

9/95

Ordrestatistikk, BA-næringen, 2. kvartal 1995

Stor tilgang på nye ordre

I 2. kvartal i år var det økt tilgang på nye ordre for alle prosjektyper, med unntak for nye boligbygg, sammenlignet med et høyt nivå på samme tid i fjor. Det er spesielt sterk økning i tilgangen på rehabiliteringsprosjekter.

Side 3

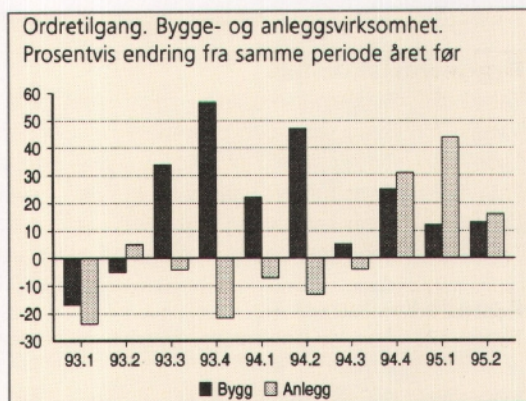

Byggearealstatistikk, juli 1995

Flere yrkesbygg

Ved utgangen av juli var det satt i gang 26,7 prosent mer bruksareal til yrkesbygg enn på samme tid i fjor. Trenden i igangsettingstallene for boliger peker nå nedover, etter å ha passert en foreløpig topp i fjor høst.

Side 4

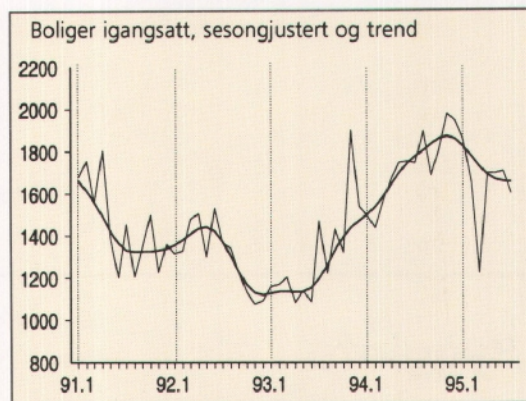

Byggekostandsindeksen, boliger, juli 1995

Stabile byggekostnader

Etter at den sterke veksten i byggekostnadene stoppet opp i april i år, har det bare vært ubetydelige endringer i perioden fra april til juli.

Side 5

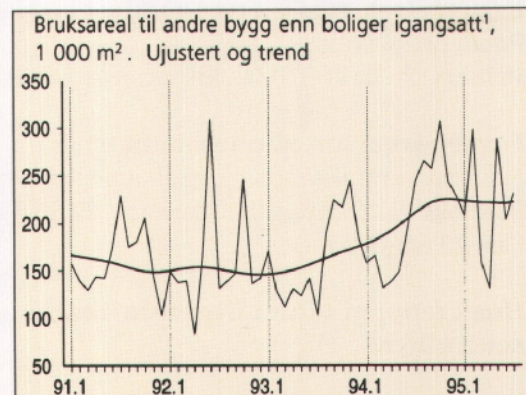

¹ Unntatt bygg for jordbruk, skogbruk og fiske.

Innhold

Tekst

	Side
Ordrestatistikk, bygge- og anleggsvirksomhet. 2. kvartal 1995	3
Ordrestatistikk, ferdighusindustrien. 2. kvartal 1995	3
Byggearealstatistikk, juli 1995	4
Byggekostnadsindeks, boliger, juli 1995	5
Åpnede konkurser i bygge- og anleggsvirksomhet. 2. kvartal 1995	5

Tabeller

Ordrestatistikk

Tabell 1. Ordretilgang. Verdiindeks etter prosjektgruppe	6
Tabell 2. Ordresreserve. Verdiindeks etter prosjektgruppe	6
Tabell 3. Ordresreserve. Verdiindeks etter prosjektgruppe og distrikt.	7
Tabell 4. Ordresreserve etter varighet. Prosjektgruppe og distrikt. Prosent.	7
Tabell 5. Indeks over verdien av ordretilgangen, verdien av ordreserven og sysselsetting i ferdighusindustrien	8

Byggearealstatistikk

Tabell 6. Byggevirksomheten i juli. Foreløpige tall	9
Tabell 7. Bygg satt i gang i januar- juli. Fylke. Foreløpige tall	9
Tabell 8. Bygg i arbeid pr. 31. juli. Fylke. Foreløpige tall	10
Tabell 9. Bygg fullført i januar-juli. Fylke. Foreløpige tall	10
Tabell 10. Bygg satt i gang i juli 1995, etter næring. Fylke. Foreløpige tall	11
Tabell 11. Bygg satt i gang i januar-juli 1995, etter næring. Fylke. Foreløpige tall	11

Åpnede konkurser

Tabell 12. Åpnede konkurser i bygge- og anleggsvirksomhet. Antall foretak etter kvartal og fylke. 1. halvår 1994 - 1. halvår 1995.	12
Tabell 13. Personlige konkurser i bygge- og anleggsvirksomhet, etter kvartal og fylke	12

Byggekostnadsindeks

Tabell 14. Byggekostnadsindeks for boliger. 1978=100	13
--	----

Bygginfo

Månedlig statistikk for bygge- og anleggsnæringen fra Statistisk sentralbyrå.

Redaktør: Arild Thomassen, tlf.: 62 88 54 27.

Redigering, grafikk og tabeller: Liv Håkenstuen, Randi Brakalsvålet.

Priser: Pr. år kr 370.00. Enkeltnr. kr 35.00.

Forespørsel om abonnement rettes til:

Statistisk sentralbyrå, Salg og abonnementservice, Postboks 8131 Dep., 0033 Oslo, tlf.: 22 86 49 64, Fax: 22 86 49 76

Husk å oppgi kilde: Bygginfo/Statistisk sentralbyrå

Neste nummer

utkommer i begynnelsen av oktober med bl.a.:

- Byggearealstatistikk, august 1995
- Prisindeks, bruktbolig, 2. kvartal 1995
- Prisindeks, nye eneboliger, 2. kvartal 1995
- Byggekostnadsindeks, boliger, august 1995
- Lønnsstatistikk, bygge- og anleggsvirksomhet. 2. kvartal 1994

Ordrestatistikk, bygge- og anleggsvirksomhet, 2. kvartal 1995

Økt rehabiliteringsvirksomhet

Ordretilgangen for bygge- og anleggsvirksomheten var 14 prosent høyere i 2. kvartal 1995 sammenlignet med samme tid i fjor. Ordreserven steg med 13 prosent for byggeprosjekter og med 6 prosent for anleggsprosjekter i løpet av 2. kvartal i år. Nye ordrer til rehabilitering av boliger var 62 prosent høyere enn i 2. kvartal i fjor, mens tilgang på rehabilitering av yrkesbygg økte med 15 prosent i samme periode. For yrkesbygg var det totalt en økning på 11 prosent, mens tilgangen på nye boliger lå 3 prosent under det høye nivået i 2. kvartal året før.

Alle landets regioner kan vise til økning i ordreservere for bygg denne perioden. Økningen var sterkest i Agderfylkene, med hele 61 prosent i løpet av tre måneder. I regionen Oslo, Akershus og Østfold økte reserven med 15 prosent, og i vestlandsfylkene og Trøndelag fra 8 til 10 prosent.

Uendret ordreservere for nye boligbygg

Ordretilgang for nye boligbygg var også forholdsvis høy i 2. kvartal, men noe lavere enn i samme periode i fjor. Her har ordreserven vært tilnærmet uendret det siste året. Den månedlige byggearealstatistikken har vist en svak nedgang i boligbyggingen siden november i fjor.

Ordretilgang for anlegg fremdeles høy

Ordretilgang for anlegg var i 2. kvartal omtrent på samme nivå som kvartalet før, da ordretilgangen var svært høy. Ordreservere for anlegg totalt steg 6 prosent i løpet av forrige kvartal. Det er likevel bare Østlandsfylkene og Nord-Norge som kan vise til økning i ordreservere for anlegg. Økningen var størst i regionen Hedmark og Oppland siste kvartal. For regionen Oslo, Akershus og Østfold har ordreservere for anlegg økt med 52 prosent i løpet av det siste året.

Ordrestatistikk, ferdighusindustrien, 2. kvartal 1995

Færre boliger enn i fjor

Tilgangen på nye boligordre i 2. kvartal i år var 15 prosent lavere enn det høye nivået vi hadde på samme tid i fjor. Ordreserven for boligbygg steg med 6 prosent i løpet av kvartalet, men er 10 prosent lavere enn fjorårets nivå ved utgangen av første halvår.

Mer informasjon: Randi Jule, tlf. 62 88 54 64.

Tabeller side: 6-8.

Ordreservere. Bygge- og anleggsvirksomhet

Verdiindeks 1. kvartal 1992 = 100

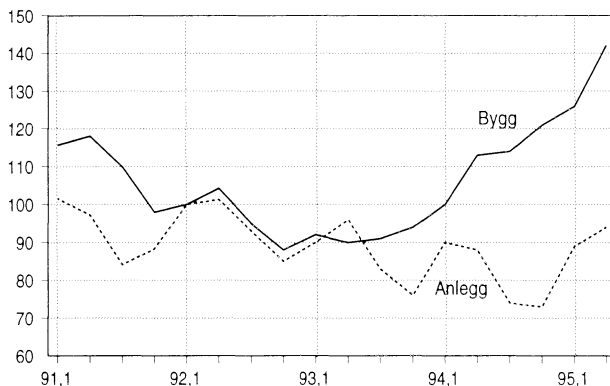

Ordreservere. Rehabilitering.

Verdiindeks 1. kvartal 1992 = 100

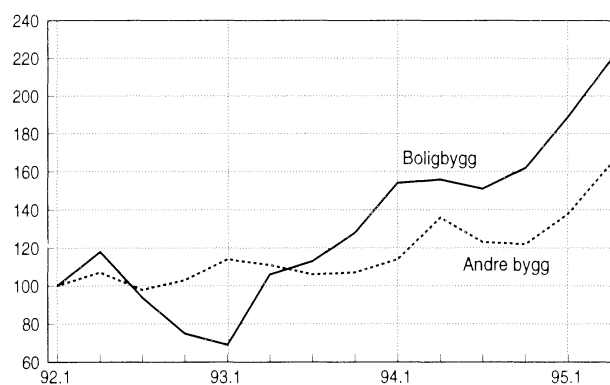

Ordretilgang. Boligbygg etter næring

Prosentvis endring fra samme periode året før

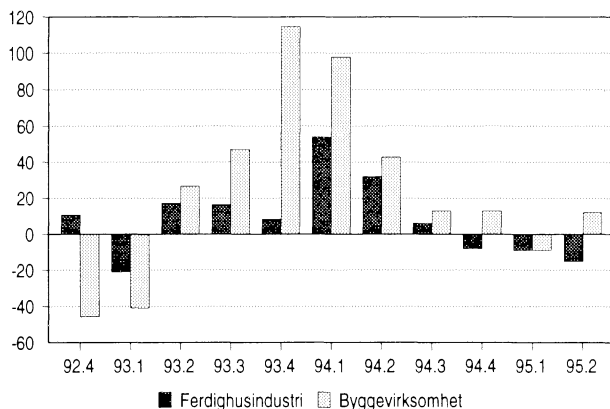

Byggearealstatistikk, juli 1995

Nedgang i boligbyggingen

Boligbyggingen går noe ned sammenlignet med de høye igangsettingstallene rundt årsskiftet. Foreløpige månedstall viser 1 464 igangsatte boliger i juli, 9,7 prosent færre enn på samme tid i fjor. Korrigerer vi for sesongvariasjoner, var nedgangen på 6,2 prosent sammenlignet med juni.

Boligtallet var også lavere i mai og juni sammenlignet med fjoråret. De forholdsvis høye igangsettingstallene i januar og februar gjør likevel at antall igangsatte boliger hittil i år ligger på samme nivå som i 1994. Sesongjusterte tall viser en jevn stigning gjennom hele 1993 og 1994, med topp i november i fjor. Det siste halve året er trenden negativ.

Akershus størst byggevirkosomhet

Akershus topper statistikken over antall nye boliger også i juli. 255 boliger ble igangsatt i dette fylket sist måned. Oslo hadde bare 94 nye boliger denne måneden, mot 209 i samme måned året før. Den største økningen sammenlignet med juli i fjor hadde Møre og Romsdal og Sogn og Fjordane. Hele 189 boliger ble igangsatt i Møre og Romsdal i juli.

Fremdeles høye igangsettingstall for yrkesbygg

Igangsatt bruksareal til yrkesbygg var i juli 255 200 kvadratmeter. Det er 4,0 prosent mindre enn i samme måned i fjor, men mer enn det dobbelte av igangsatt areal i juli 1993. For yrkesbygg har byggeaktiviteten holdt seg stabil på et høyt nivå så langt i 1995, og hittil i år ligger igangsatt areal 26,7 prosent over samme periode i 1994.

Mer informasjon: John Bjørke, tlf. 62 88 54 30, Randi Jule, tlf. 62 88 54 64. Tabeller s. 9-11.

Gardermoenutbyggingen stort utslag

Akershus peker seg ut også når det gjelder bruksareal til yrkesbygg. 69 800 kvadratmeter bruksareal til yrkesbygg ble igangsatt i dette fylket i juli, noe som representerer 27 prosent av arealet for hele landet. Det meste av dette skyldes utbyggingen på Gardermoen. 61 600 kvadratmeter av ekspedisjonsbygget på den nye hovedflyplassen ble meldt i mai, og nå i juli ble 48 900 nye kvadratmeter registrert. I Rogaland er bruksareal til yrkesbygg i juli mer enn tredoblet sammenlignet med samme måned i fjor. En stor del av dette går til bygg innenfor offentlig administrasjon.

Igangsatt bruksareal til bolig og annet enn bolig. Annet enn bolig fordelt på næring. Januar-juli 1994 og 1995. 1 000 m²

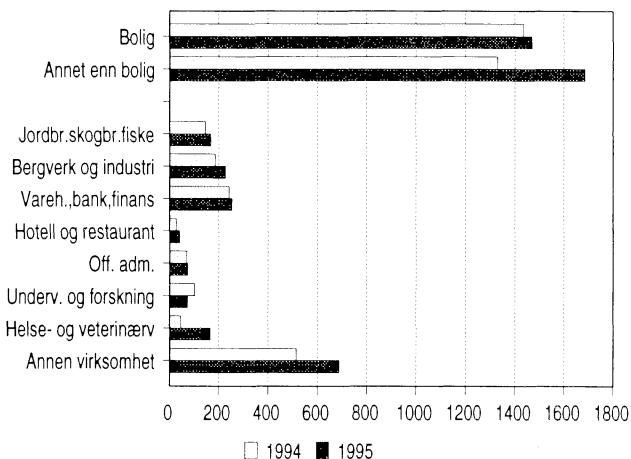

Bygg satt i gang. Foreløpige tall

	Juli		Endring i prosent	Januar-juli		Endring i prosent
	1994	1995		1994	1995	
Antall boliger	1 622	1 464	-9,7	10 388	10 376	-0,1
Bruksareal, 1 000 m ²						
I alt	516,4	476,1	-7,8	2 766,9	3 155,9	14,1
Boliger	250,5	220,9	-11,8	1 436,2	1 470,5	2,4
Andre bygg	265,9	255,2	-4,0	1 330,7	1 685,4	26,7

Byggekostnadsindeks, boliger, juli 1995

Små endringer i byggekostnadene siste måned

Byggekostnadsindeksene for rekkehus og boligblokk steg med 0,1 prosent fra juni til juli i år. Indeksen for enebolig viste ingen endring i samme periode. Materialkostnadene til stein-, jord- og sementarbeid viste prisøkning på 0,1 prosent for enebolig, 0,2 prosent for rekkehus og 0,4 prosent for boligblokk.

Mer informasjon: Anne Helgesen, tlf. 62 88 54 01 eller Åse Wilhelmsen, tlf. 62 88 54 61. Tabell s. 13.

Fra juli i fjor til juli i år økte byggekostnadsindeksen for enebolig med 4,9 prosent. I samme periode steg indeksene for rekkehus og boligblokk med henholdsvis 4,8 og 4,2 prosent. De totale materialkostnadene steg det siste året med 6,3 prosent for enebolig, 6,0 prosent for rekkehus og 5,1 prosent for boligblokk.

Byggekostnadsindeks. 1978=100



	Juli 1995	Endring i prosent	
		Juni 1995- juli 1995	juli 1994- juli 1995
Enebolig av tre			
Total	244,6	0,0	4,9
Materialer	254,2	0,0	6,3
Rekkehus av tre			
Total	249,7	0,1	4,8
Materialer	262,1	0,0	6,0
Boligblokk			
Total	248,4	0,1	4,2
Materialer	260,6	0,1	5,1

Byggekostnadsindeks for enebolig.

Konsumprisindeksen. 1989 = 100

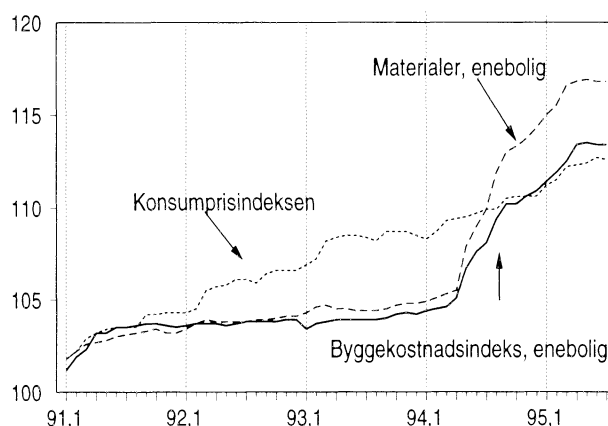

Åpnede konkurser, bygge- og anleggsvirksomhet. 2. kvartal 1995

Færre konkurser

Det ble åpnet 264 konkurser i bygge- og anleggsvirksomheten i 1. halvår i år. Av disse var 143 personlige konkurser og resten, 121, foretak. Tallene er ikke direkte sammenlignbare med tidligere år, på grunn av brudd i statistikken. Antar vi at næringen til de uoppgitte personlige konkursene i fjor fordeler seg som alle personlige konkurser i år, får vi en nedgang på ca. 25 prosent fra 1. halvår i fjor til 1. halvår i år. Det var flest konkurser i Oslo og Akershus. Deretter følger Sør-Trøndelag, hvor det var en klar økning fra i fjor. I fylkene Hedmark, Buskerud, Telemark og Nordland var det særlig stor nedgang fra et høyt nivå i fjor.

Brudd i statistikken

Fra og med 1. januar 1994 er Statistisk sentralbyrås konkurstatistikk basert på det nye Konkursregisteret i Brønnøysund, mens opplysningene tidligere ble hentet fra Løsøreregisteret. Tallene fra de to registrene er ikke helt sammenlignbare, og nærmere halvparten av reduksjonen fra 1. kvartal 1993 til 1. kvartal 1994, er derfor ikke reell, men skyldes nye registreringsregler for personlige konkurser.

Mer informasjon: Svein Lotsberg, tlf. 22 86 45 26. Tabeller s.12.

Tabell 1. Ordretilgang. Verdiindeks etter prosjektgruppe. 1. kvartal 1992 = 100

Prosjekt	1992		1993				1994				1995		Prosent endring	
	3. kv.	4. kv.	1. kv.	2. kv.	3. kv.	4. kv.	1. kv.	2. kv.	3. kv.	4. kv.	1. kv.	2. kv.	Fra samme kvartal året før	Fra foreg. kvartal
I alt	73	74	80	93	83	85	87	109	85	110	108	124	14	15
Bygg	71	67	83	87	95	105	101	128	100	131	113	144	13	27
Boligbygg	53	41	59	76	78	88	117	109	88	99	106	122	12	15
Nybygg	49	38	52	63	69	76	110	109	86	87	89	106	-3	19
Rehabilitering ¹ .	65	53	85	125	111	133	143	109	94	147	164	177	62	8
Andre bygg	79	78	93	91	102	112	94	138	105	144	115	153	11	33
Nybygg	71	69	81	82	98	106	84	132	97	141	105	144	9	37
Rehabilitering ¹ .	111	111	139	125	119	131	132	161	136	150	154	185	15	20
Anlegg	74	83	76	100	71	65	71	87	68	85	102	101	16	-1

¹ Rehabilitering omfatter utbedring, ombygging, reparasjon og vedlikehold.

Tabell 2. Ordreservert. Verdiindeks etter prosjektgruppe. 1. kvartal 1992 = 100

Prosjekt	1992		1993				1994				1995		Prosent endring	
	3. kv.	4. kv.	1. kv.	2. kv.	3. kv.	4. kv.	1. kv.	2. kv.	3. kv.	4. kv.	1. kv.	2. kv.	Fra samme kvartal året før	Fra foreg. kvartal
I alt	94	87	91	93	86	84	95	101	93	96	106	117	16	10
Bygg	95	88	92	90	91	94	100	113	114	121	126	142	26	13
Boligbygg	81	72	66	75	78	81	104	114	116	115	123	128	12	4
Nybygg	78	71	65	69	71	72	94	107	110	106	109	109	2	0
Rehabilitering ¹ .	94	75	69	106	113	128	154	156	151	162	189	219	40	16
Andre bygg	101	95	104	97	98	100	99	114	114	126	129	150	32	16
Nybygg	102	93	101	94	96	98	95	108	111	125	125	146	35	17
Rehabilitering ¹ .	98	103	114	111	106	107	114	136	123	122	138	164	21	19
Anlegg	93	85	90	96	83	76	90	88	74	73	89	94	7	6

¹ Rehabilitering omfatter utbedring, ombygging, reparasjon og vedlikehold.

Tabell 3. Ordreservert. Verdiindeks etter prosjektgruppe og distrikt. 1. kvartal 1992 = 100

Prosjekt	Prosjekt	1992		1993				1994				1995		Prosent endring fra foregående kvartal
		3. kv.	4. kv.	1. kv.	2. kv.	3. kv.	4. kv.	1. kv.	2. kv.	3. kv.	4. kv.	1. kv.	2. kv.	
Oslo, Akershus og Østfold	I alt	95	88	87	89	81	78	98	121	118	134	154	172	12
	Bygg	106	95	98	101	102	115	115	138	141	167	162	186	15
	Anlegg	85	81	77	78	63	47	79	101	92	98	143	154	8
Hedmark og Oppland	I alt	88	76	76	69	51	31	32	32	33	30	35	47	34
	Bygg	87	76	71	53	46	30	29	29	34	31	35	37	6
	Anlegg	93	75	97	134	69	33	44	45	29	25	36	85	136
Telemark, Vestfold og Buskerud	I alt	78	88	98	91	98	121	144	117	127	114	144	168	17
	Bygg	66	77	105	87	86	96	134	110	121	115	165	169	2
	Anlegg	90	100	90	96	114	150	157	126	135	111	121	170	41
Aust- og Vest-Agder	I alt	80	73	84	75	76	79	88	85	66	56	62	70	13
	Bygg	76	91	118	92	106	129	133	128	96	101	108	174	61
	Anlegg	82	66	71	69	65	61	70	69	54	38	43	29	-33
Rogaland	I alt	103	102	119	116	112	87	104	108	96	95	96	97	1
	Bygg	117	113	123	132	168	116	194	184	211	204	194	211	9
	Anlegg	99	98	117	110	95	78	75	90	56	56	64	59	-8
Hordaland og Sogn og Fjordane	I alt	99	85	101	126	119	123	117	102	96	77	78	75	-4
	Bygg	99	77	91	98	112	138	124	125	131	118	117	126	8
	Anlegg	99	87	105	136	122	118	115	93	84	64	66	58	-12
Møre og Romsdal og Sør- og Nord-Trøndelag	I alt	82	76	84	85	74	74	92	r84	r65	r86	98	98	0
	Bygg	70	72	72	79	63	58	74	r87	r76	r87	107	118	10
	Anlegg	95	81	98	92	85	92	114	r80	r49	r83	82	71	-13
Nordland, Troms og Finnmark	I alt	112	104	91	93	92	92	r86	r104	r90	r84	81	90	11
	Bygg	126	115	101	116	137	130	r139	r221	r209	r182	170	179	5
	Anlegg	106	98	86	81	70	74	r67	r63	r46	r47	47	58	23

Tabell 4. Ordreservert etter varighet. Prosjektgruppe og distrikt. Prosent. 2. kv. 1995

	I alt		Bygg		Anlegg	
	Ventes utført innen 12 md.	Ventes utført etter 12 md.	Ventes utført innen 12 md.	Ventes utført etter 12 md.	Ventes utført innen 12 md.	Ventes utført etter 12 mnd.
Hele landet	86	14	95	5	75	25
Oslo, Akershus og Østfold	81	19	95	5	63	37
Hedmark og Oppland	100	0	100	0	100	0
Telemark, Vestfold og Buskerud	92	8	94	6	88	12
Aust- og Vest-Agder	90	10	86	14	99	1
Rogaland	90	10	96	4	83	17
Hordaland og Sogn og Fjordane	92	8	94	6	91	9
Møre og Romsdal og Sør- og Nord-Trøndelag ...	96	4	97	3	93	7
Nordland, Troms og Finnmark	87	13	97	3	76	24

Tabell 5. Indeks over verdien av ordretilgangen, verdien av ordreserven og sysselsetting i ferdighusindustrien. 1. kvartal 1992 = 100

Prosjekt	1992		1993				1994				1995		Prosent endring	
	3. kv.	4. kv.	1. kv.	2. kv.	3. kv.	4. kv.	1. kv.	2. kv.	3. kv.	4. kv.	1. kv.	2. kv.	Fra samme kvartal året før	Fra foreg. kvartal
Ordretilgang														
I alt	175	80	77	103	86	87	114	r129	96	90	104	106	-18	2
Boligbygg	73	83	79	102	85	90	122	135	90	83	111	115	-15	4
Andre bygg	111	46	50	110	102	60	39	r48	68	71	34	32	-33	-6
Ordreserve														
I alt		95	88	84	91	92	91	103	r116	115	99	103	103	-110
Boligbygg	95	87	84	91	91	91	105	122	117	97	104	110	-10	6
Andre bygg	96	106	75	88	105	87	65	r44	85	96	70	24	-46	-66
Sysselsetting														
Sysselsetting	99	97	98	96	102	101	105	r117	127	124	123	121	3	-2

Tabell 6. Byggevirksomheten i juli. Foreløpige tall

			Bygg satt i gang		Bygg i arbeid	Bygg fullført	
			Juli	Januar-juli	Pr. 31. juli	Juli	Januar-juli
Boliger	Antall	1994	1622	r10388	15744	1147	r8453
	"	1995	1464	10376	16367	1168	10301
Bruksareal til boliger	1000 m ²	1994	250.5	1436.2	2368.1	145.8	1143.9
	"	1995	220.9	1470.5	2485.0	168.1	1471.3
Andre bygg							
Bruksareal til annet enn bolig	"	1994	265.9	1330.7	2739.7	132.7	1165.7
	"	1995	255.2	1685.4	3213.4	182.6	1310.0
Jordbruk, skogbruk og fiske	"	1994	21.7	146.3	305.4	15.4	131.7
	"	1995	23.9	166.5	320.4	16.3	146.0
Bergverksdrift og industri	"	1994	29.0	184.7	288.9	17.7	187.4
	"	1995	24.2	226.6	380.1	26.1	193.7
Varehandel, bank, finans og forsikring	"	1994	74.2	242.2	458.3	12.1	181.1
	"	1995	22.2	253.7	571.5	20.2	181.3
Hotell- og restaurantvirksomhet	"	1994	7.7	26.9	44.0	1.7	28.9
	"	1995	2.0	40.1	54.7	6.3	27.3
Offentlig administrasjon	"	1994	12.5	69.1	224.9	9.8	84.1
	"	1995	21.2	73.2	234.8	15.3	65.3
Undervisning og forskning	"	1994	9.3	101.3	229.7	10.6	74.6
	"	1995	8.5	72.7	206.3	11.0	69.4
Helse- og veterinærvesen	"	1994	10.4	45.3	96.3	7.7	39.1
	"	1995	5.9	164.5	211.5	2.8	41.1
Annen virksomhet	"	1994	101.1	515.0	1092.3	57.7	438.8
	"	1995	147.5	688.0	1234.1	84.7	585.8
Boliger og andre bygg							
Bruksareal i alt	"	1994	516.4	2766.9	5107.9	278.5	2309.6
	"	1995	476.1	3155.9	5698.4	350.7	2781.2

Tabell 7. Bygg satt i gang i januar-juli. Fylke. Foreløpige tall

	Tallet på boliger		Bruksareal til bolig		Bruksareal til annet enn bolig		Bruksareal i alt	
	1994	1995	1994	1995	1994	1995	1994	1995
	1000 m ²							
I alt	r10388	10376	1436.2	1470.5	1330.7	1685.4	2766.9	3155.9
Østfold	274	326	37.8	48.1	54.3	58.8	92.1	106.9
Akershus	1107	1617	171.7	221.0	124.0	307.6	295.7	528.7
Oslo	1226	754	128.6	92.6	169.9	277.2	298.6	369.8
Hedmark	231	362	35.1	47.6	52.0	82.2	87.1	129.8
Oppland	266	249	41.0	38.2	59.8	68.6	100.7	106.8
Buskerud	430	416	59.3	61.7	50.8	59.4	110.1	121.1
Vestfold	492	352	68.2	55.7	83.0	57.8	151.2	113.5
Telemark	324	151	39.3	23.8	53.7	33.9	93.0	57.6
Aust-Agder	177	202	27.0	29.8	21.8	43.8	48.8	73.7
Vest-Agder	415	310	57.9	49.2	66.3	62.4	124.2	111.7
Rogaland	1286	1112	212.5	195.2	139.3	153.0	351.9	348.2
Hordaland	1018	1153	149.3	169.4	104.3	118.5	253.6	287.9
Sogn og Fjordane	189	266	30.3	39.0	31.7	48.4	62.0	87.4
Møre og Romsdal	625	788	94.5	105.5	91.2	103.6	185.7	209.1
Sør-Trøndelag	426	713	62.2	90.1	34.1	44.7	96.2	134.8
Nord-Trøndelag	278	313	35.5	41.9	46.1	49.3	81.5	91.2
Nordland	r749	617	94.9	75.3	92.0	55.5	186.9	130.8
Troms	514	512	60.7	64.4	32.5	44.4	93.2	108.7
Finnmark	361	163	30.5	22.0	24.0	16.3	54.4	38.2

Tabell 8. Bygg i arbeid pr. 31. juli. Fylke. Foreløpige tall

	Tallet på boliger		Bruksareal til bolig		Bruksareal til annet enn bolig		Bruksareal i alt	
	1994	1995	1994	1995	1994	1995	1994	1995
	1000 m ²							
I alt	15744	16367	2368.1	2485.0	2739.7	3213.4	5107.9	5698.4
Østfold	474	500	80.3	81.8	98.3	107.8	178.6	189.6
Akershus	1544	2116	274.8	336.6	317.2	584.0	592.0	920.5
Oslo	1712	1644	199.3	184.8	382.8	464.0	582.1	648.8
Hedmark	492	609	70.8	78.0	80.2	86.0	151.0	164.0
Oppland	793	566	117.4	100.5	131.8	158.7	249.2	259.2
Buskerud	945	987	149.6	159.6	159.2	183.2	308.8	342.8
Vestfold	453	439	73.4	74.8	83.0	87.8	156.4	162.6
Telemark	641	503	80.2	72.0	97.3	110.6	177.5	182.6
Aust-Agder	305	255	52.6	48.5	48.8	47.7	101.4	96.1
Vest-Agder	601	511	90.6	87.5	117.9	115.0	208.5	202.5
Rogaland	1686	1646	286.4	293.8	224.2	266.0	510.5	559.7
Hordaland	1441	1618	234.9	257.2	255.2	233.0	490.1	490.2
Sogn og Fjordane	494	590	83.8	92.9	85.2	106.9	169.1	199.7
Møre og Romsdal	875	996	147.9	160.2	180.2	206.8	328.1	367.0
Sør-Trøndelag	856	1077	131.3	150.0	107.6	108.6	239.0	258.7
Nord-Trøndelag	497	449	71.4	66.2	104.7	93.0	176.2	159.2
Nordland	929	956	113.4	122.5	147.7	140.8	261.1	263.3
Troms	575	640	70.8	83.3	80.7	67.8	151.5	151.1
Finnmark	431	265	39.1	34.9	37.7	45.7	76.9	80.6

Tabell 9. Bygg fullført i januar-juli. Fylke. Foreløpige tall

	Tallet på boliger		Bruksareal til bolig		Bruksareal til annet enn bolig		Bruksareal i alt	
	1994	1995	1994	1995	1994	1995	1994	1995
	1000 m ²							
I alt	18453	10301	1143.9	1471.3	1165.7	1310.0	2309.6	2781.2
Østfold	260	346	35.4	51.3	30.7	61.7	66.2	113.0
Akershus	877	1114	123.1	173.1	71.9	135.9	195.0	309.1
Oslo	617	1127	72.1	134.5	95.3	190.6	167.4	325.1
Hedmark	267	288	38.6	42.4	69.2	79.0	107.8	121.4
Oppland	369	262	43.7	39.2	59.7	48.9	103.4	88.1
Buskerud	486	401	65.9	57.1	72.2	37.6	138.1	94.8
Vestfold	460	413	60.8	62.7	63.9	53.2	124.8	115.9
Telemark	173	143	32.3	27.9	39.3	20.6	71.6	48.5
Aust-Agder	142	230	19.7	32.9	23.7	52.4	43.4	85.2
Vest-Agder	312	340	37.3	47.4	49.8	50.4	87.2	97.9
Rogaland	981	1092	150.7	184.5	125.9	103.6	276.6	288.0
Hordaland	728	1150	103.0	176.0	117.6	122.0	220.6	298.0
Sogn og Fjordane	134	249	21.8	39.7	22.3	36.8	44.1	76.5
Møre og Romsdal	491	692	72.6	102.1	74.0	73.5	146.6	175.6
Sør-Trøndelag	459	671	56.2	85.9	32.0	34.3	88.2	120.2
Nord-Trøndelag	277	230	33.6	37.1	35.3	51.0	68.9	88.2
Nordland	1660	647	97.0	75.1	119.7	71.2	216.6	146.3
Troms	425	593	48.9	66.4	34.4	62.3	83.3	128.8
Finnmark	335	313	31.2	35.9	28.7	24.9	59.9	60.7

Tabell 10. Bygg satt i gang i juli 1995, etter næring. Fylke. Foreløpige tall

Fylke	Boliger		Bruksareal til annet enn bolig								
	I alt	Bruks-areal	I alt	Jord- bruk, skogbruk og fiske	Berg- verks- drift og industri	Vare- handel, bank, finans og forsikring	Hotell- og restau- rant- drift	Offentlig admini- strasjon	Under- visning og forsk- ning	Helse- og veteri- nær- vesen	Annen virk- somhet
m ²											
I alt	1464	220912	255223	23867	24195	22156	1983	21153	8534	5858	147477
Østfold	16	2657	3675	418	625	-	-	-	-	-	2632
Akershus	255	41194	69790	602	466	5213	-	665	1891	4111	56842
Oslo	94	10165	18850	-	-	686	-	52	665	102	17345
Hedmark	37	6915	15714	2172	1801	2523	660	396	81	-	8081
Oppland	21	5042	14231	1289	-	866	-	225	-	-	11851
Buskerud	68	9990	12664	1874	150	2080	-	3245	1105	-	4210
Vestfold	84	12140	10768	1842	1708	3364	-	-	176	-	3678
Telemark	18	2586	1681	244	-	444	-	-	-	-	993
Aust-Agder	30	4902	5032	663	361	519	-	36	83	210	3160
Vest-Agder	27	4407	3160	882	917	-	-	-	-	197	1164
Rogaland	157	26249	33729	2409	6313	5488	160	13660	1678	1197	2824
Hordaland	132	19744	13447	1782	4946	103	58	264	212	-	6082
Sogn og Fjordane	43	7316	2794	1297	-	-	-	-	-	-	1497
Møre og Romsdal	189	24428	17920	3595	4405	638	359	426	2079	-	6418
Sør-Trøndelag	49	7846	6263	1700	69	-	530	-	564	-	3400
Nord-Trøndelag	48	7521	6436	1243	2434	-	-	-	-	-	2759
Nordland	84	12815	9345	952	-	44	216	2184	-	-	5949
Troms	70	8895	4265	455	-	-	-	-	-	41	3769
Finnmark	42	6100	5459	448	-	188	-	-	-	-	4823

Tabell 11. Bygg satt i gang i januar-juli 1995, etter næring. Fylke. Foreløpige tall

Fylke	Boliger		Bruksareal til annet enn bolig								
	I alt	Bruks-areal	I alt	Jord- bruk, skogbruk og fiske	Berg- verks- drift og industri	Vare- handel, bank, finans og forsikring	Hotell- og restau- rant- drift	Offentlig admini- strasjon	Under- visning og forsk- ning	Helse- og veteri- nær- vesen	Annen virk- somhet
m ²											
I alt	10376	1470529	1685368	166499	226625	253678	40090	73219	72708	164543	688006
Østfold	326	48067	58829	7883	5787	8317	214	1459	2784	288	32097
Akershus	1617	221048	307645	8028	2820	75983	615	1555	10074	12667	195903
Oslo	754	92552	277242	-	12879	42090	3926	1603	8585	124008	84151
Hedmark	362	47633	82181	16093	12274	7621	944	2189	7214	114	35732
Oppland	249	38220	68587	10054	6777	7664	1463	1020	1196	616	39797
Buskerud	416	61712	59415	4985	12171	7126	2954	4437	3670	487	23585
Vestfold	352	55683	57776	6598	12681	9283	113	7161	3277	254	18409
Telemark	151	23767	33877	3991	4368	3763	1041	3399	2637	122	14556
Aust-Agder	202	29825	43831	6917	8495	4957	344	222	3163	408	19325
Vest-Agder	310	49227	62439	6350	12292	7461	1042	1526	1886	1241	30641
Rogaland	1112	195164	153020	17218	51756	25112	997	18839	8379	2697	28022
Hordaland	1153	169417	118453	10152	21587	14413	7834	1545	5466	13379	44077
Sogn og Fjordane	266	38991	48367	8462	8095	15640	794	725	1548	152	12951
Møre og Romsdal	788	105514	103590	17714	43095	3334	853	3577	5159	4328	25530
Sør-Trøndelag	713	90095	44720	7007	2350	5348	709	11970	1863	1054	14419
Nord-Trøndelag	313	41924	49316	20478	4801	1674	1288	4980	1670	158	14267
Nordland	617	75323	55466	8412	2081	8430	2672	4665	3442	1253	24511
Troms	512	64385	44352	4899	1840	3968	11018	2203	695	1275	18454
Finnmark	163	21982	16262	1258	476	1494	1269	144	-	42	11579

Tabell 12. Åpnede konkurser i bygge- og anleggsvirksomhet. Antall foretak etter kvartal og fylke. 1. halvår 1994 - 1. halvår 1995¹

Fylke	1994						1995		
	I alt	1. halvår	1. kv.	2. kv.	3. kv.	4. kv.	1. halvår	1. kv.	2. kv.
I alt	418	232	126	106	85	101	121	72	49
Østfold	23	16	5	11	3	4	10	5	5
Akershus	49	33	22	11	8	8	14	8	6
Oslo	59	32	15	17	12	15	25	16	9
Hedmark	29	17	8	9	6	6	2	1	1
Oppland	13	4	1	3	1	8	4	3	1
Buskerud	39	25	8	17	8	6	6	2	4
Vestfold	17	5	3	2	2	10	7	5	2
Telemark	24	11	7	4	4	9	2	-	2
Aust-Agder	10	6	4	2	3	1	1	1	-
Vest-Agder	1	-	-	-	-	1	-	-	-
Rogaland	36	15	12	3	11	10	9	5	4
Hordaland	26	14	10	4	7	5	11	5	6
Sogn og Fjordane	9	4	-	4	3	2	1	-	1
Møre og Romsdal	17	7	5	2	6	4	1	1	-
Sør-Trøndelag	18	12	9	3	4	2	14	12	2
Nord-Trøndelag	4	2	1	1	-	2	2	2	-
Nordland	29	18	10	8	4	7	3	1	2
Troms	8	5	3	2	3	-	8	5	3
Finnmark	7	6	3	3	-	1	1	-	1

¹ Tallene for 1995 inkluderer ikke personlige konkurser og vil derfor ikke være direkte sammenlignbare med tidligere perioder.

Tabell 13. Personlige konkurser i bygge- og anleggsvirksomhet, etter kvartal og fylke¹

Fylke	1995		
	1. halvår	1. kv.	2. kv.
I alt	143	69	74
Østfold	12	4	8
Akershus	22	8	14
Oslo	19	7	12
Hedmark	3	2	1
Oppland	5	3	2
Buskerud	8	5	3
Vestfold	9	3	6
Telemark	3	-	3
Aust-Agder	3	3	-
Vest-Agder	1	1	-
Rogaland	8	5	3
Hordaland	7	4	3
Sogn og Fjordane	5	3	2
Møre og Romsdal	6	3	3
Sør-Trøndelag	12	6	6
Nord-Trøndelag	3	2	1
Nordland	5	2	3
Troms	6	5	1
Finnmark	6	3	3

¹ Omfatter eneiерforetak, personlig næringsdrivende (bl.a. bønder og fiskere) og lønntakere. Næringsfordelingen for personlige konkurser er i stor grad basert på opplysninger fra skifteretten. I tilfeller hvor en person er innehaver av flere eneiерforetak vil skifterettens rangering avgjøre næringstildelingen for denne personen.

bell 14. Byggekostnadsindeks for boliger. 1978=100

	Vekt	1994						1995						
		Jul	Aug	Sep	Okt	Nov	Des	Jan	Feb	Mar	Apr	Mai	Jun	Jul
bolig av tre														
Total (A=B+C)	100,0	233,1	236,0	237,6	237,8	238,5	239,2	240,3	241,4	242,6	244,5	244,8	244,6	244,6
Materialer	100,0	239,2	243,7	246,0	246,7	247,6	248,8	250,3	251,5	253,8	254,2	254,6	254,2	254,2
Stein-, jord- og sementarbeid i alt.	25,5	221,5	222,1	222,1	222,3	222,6	222,8	223,4	224,9	225,5	227,6	228,2	228,5	228,7
Materialer	19,4	227,7	228,6	228,6	229,1	229,5	230,0	230,4	232,7	233,9	234,3	235,6	236,0	236,3
Byggearbeid, unntatt stein-, jord- og sementarbeid i alt.	74,5	236,9	240,5	242,8	243,3	244,0	244,9	246,2	246,9	248,4	250,2	250,4	250,0	250,0
Materialer	80,6	241,4	246,6	249,6	250,3	251,4	252,8	254,6	255,5	258,0	258,4	258,5	257,9	257,9
Tømring og snekring i alt.	52,3	227,1	232,0	234,6	235,0	235,7	236,3	237,8	238,5	239,2	240,7	240,8	240,2	240,1
Materialer	60,3	227,3	233,7	237,3	237,7	238,6	239,4	241,3	242,2	243,4	243,7	243,7	242,9	242,8
Maling, tapetsering og legging av gulvbelegg i alt.	7,1	224,0	224,2	224,2	224,2	225,6	226,0	226,5	226,2	228,1	230,6	230,7	231,0	231,3
Materialer	5,8	226,4	226,4	226,7	226,4	229,4	230,0	230,7	230,5	234,4	234,9	235,3	235,9	236,3
Rørleggerarbeid i alt.	7,4	274,4	275,8	276,6	278,8	280,7	282,6	283,4	286,6	289,2	290,7	291,0	291,0	291,1
Materialer	8,0	291,0	293,3	294,5	297,6	300,2	303,1	304,6	309,5	313,5	313,3	313,9	313,9	313,9
Elektrikerarbeid i alt.	4,9	330,4	330,4	331,0	332,3	332,6	335,9	335,9	335,9	349,0	352,8	353,8	354,0	354,1
Materialer	4,5	390,8	390,8	391,9	395,0	395,4	401,5	401,5	401,5	427,9	430,3	430,0	430,5	430,6
kehus av tre														
Total (A=B+C)	100,0	238,3	241,0	242,4	242,9	243,3	244,0	244,9	246,8	247,8	249,8	249,8	249,5	249,7
Materialer	100,0	247,2	252,2	254,5	255,5	256,4	257,6	259,3	260,4	262,7	262,8	262,7	262,0	262,1
Stein-, jord- og sementarbeid i alt.	29,9	229,2	229,9	230,1	230,5	230,7	231,0	232,1	235,4	235,5	237,3	237,6	237,8	238,2
Materialer	19,0	232,0	233,8	234,0	235,0	235,9	236,3	237,2	238,6	239,3	239,3	240,1	239,7	240,3
Byggearbeid, unntatt stein-, jord- og sementarbeid i alt.	70,1	241,8	245,3	247,1	247,6	248,3	249,2	250,2	251,1	252,6	254,7	254,5	254,1	254,1
Materialer	81,0	250,4	256,3	259,2	260,2	261,1	262,5	264,2	265,2	268,1	268,2	267,8	267,1	267,0
Tømring og snekring i alt.	49,9	228,6	232,9	235,1	235,5	236,2	236,6	237,7	238,6	239,2	241,0	240,7	240,0	239,9
Materialer	59,8	229,3	236,4	239,7	240,3	241,0	241,8	243,8	244,4	245,5	245,5	244,9	243,8	243,8
Maling, tapetsering og legging av gulvbelegg i alt.	6,3	232,7	232,7	232,7	232,7	234,3	234,8	235,0	235,0	236,5	239,6	239,8	240,3	240,4
Materialer	4,7	244,0	244,0	244,0	244,0	248,2	249,2	250,4	249,9	254,6	255,4	255,7	257,0	257,4
Rørleggerarbeid i alt.	5,7	287,7	289,4	290,3	292,5	294,5	296,5	297,7	301,4	304,1	305,5	305,9	305,9	305,9
Materialer	7,8	309,9	312,4	313,6	317,0	320,0	323,1	324,7	330,2	334,2	334,1	334,6	334,7	334,7
Elektrikerarbeid i alt.	5,6	331,6	331,6	332,2	333,9	333,9	337,1	337,1	337,1	350,4	354,2	355,2	355,4	355,5
Materialer	6,3	390,8	390,8	391,9	395,0	395,4	401,5	401,5	401,5	427,9	430,3	430,0	430,5	430,6
igblokk														
Total (A=B+C)	100,0	238,3	239,7	240,4	240,6	241,3	241,6	242,3	244,6	245,8	247,9	248,2	248,2	248,4
Materialer	100,0	247,9	250,8	252,0	252,8	254,0	254,7	255,9	256,9	259,6	260,0	260,4	260,2	260,6
Stein-, jord- og sementarbeid i alt.	44,6	229,0	229,2	229,2	229,2	229,4	229,7	230,1	233,9	234,2	236,2	236,7	236,9	237,3
Materialer	33,2	226,8	227,5	226,8	227,1	228,0	228,0	228,2	229,3	230,7	231,2	232,5	232,6	233,5
Byggearbeid, unntatt stein-, jord- og sementarbeid i alt.	55,4	246,3	248,7	250,2	250,6	251,4	252,1	252,8	254,0	255,7	257,9	258,0	257,8	257,9
Materialer	66,8	258,8	263,1	265,3	266,3	267,6	268,8	270,3	271,6	274,9	275,2	275,1	274,7	274,8
Tømring og snekring i alt.	30,3	229,5	233,1	235,1	235,3	235,9	236,2	237,5	238,8	239,3	241,3	241,0	240,5	240,5
Materialer	38,4	230,4	236,6	239,4	240,1	240,9	241,6	243,6	244,4	245,4	245,5	245,1	244,2	244,3
Maling, tapetsering og legging av gulvbelegg i alt.	6,0	230,5	230,5	230,7	230,7	232,1	232,6	233,0	232,8	234,3	237,5	237,6	238,2	238,3
Materialer	5,0	240,0	240,0	240,0	240,0	244,1	245,1	246,5	246,0	250,2	251,1	251,6	253,0	253,5
Rørleggerarbeid i alt.	6,2	285,5	287,2	288,0	290,3	292,3	294,3	295,4	298,8	301,5	303,0	303,3	303,4	303,4
Materialer	9,2	309,9	312,7	313,9	317,3	320,0	323,4	325,0	330,5	334,6	334,4	335,0	335,0	335,0
Elektrikerarbeid i alt.	6,7	327,5	327,5	328,2	329,5	329,5	332,3	332,3	332,3	343,6	347,7	348,8	349,0	349,1
Materialer	7,4	390,8	390,8	391,9	395,0	395,4	401,5	401,5	401,5	427,9	430,3	430,0	430,5	430,6

Tilbud om abonnement

Kvartalshefte med byggearealstatistikk

Statistisk sentralbyrå utarbeider hvert kvartal et eget hefte med byggearealstatistikk. Heftet gir detaljert statistikk over byggevirksomheten på fylkes- og kommunenivå. Her finnes oversikter over godkjente bygg, igangsatte bygg, bygg under arbeid og fullførte bygg.

Videre inneholder heftet opplysninger om bygnings- typer, boliger, bruksareal, byggherre, materialbruk, oppvarmingskilde m.m.

For mer informasjon kontakt, John Bjørke, tlf. 62 88 54 30.

Årsabonnement for kvartalsheftet koster kr. 250. Benytt kuponen nedenfor ved bestilling. Bruk gjerne faks.



Bestilling

Statistisk sentralbyrå

Salg- og abonnementservice

Postboks 8131 Dep.

033 Oslo

Tlf. 22 86 49 64

Faks. 22 86 49 76

**Vi bestiller årsabonnement på
Statistisk sentralbyrås byggearealstatistikk, kvartalshefte à kr 250,-**

Bedrift/etat:

Navn:

Adresse:

Postnr./sted:

Tlf: Faks:



Tillatelse nr.
212 000/8

Returadresse:
Statistisk sentralbyrå
Salg- og abonnementservice
Postboks 8131 Dep.
0033 OSLO

ISSN 0804 - 1334



Statistisk sentralbyrå
Statistics Norway