

6/95

Ordrestatistikk, BA-næringen, 1. kv. 1995

Høy ordretilgang på anlegg

Ordretilgangen på anleggsprosjekter økte betydelig i 1. kvartal i år. Veksten er særlig stor i Oslo-, Akershus- og Østfoldregionen. For byggevirksomheten var det små endringer i ordreserven for nybygg siste kvartal, mens tilgangen på rehabiliteringsarbeid øker.

Side 3

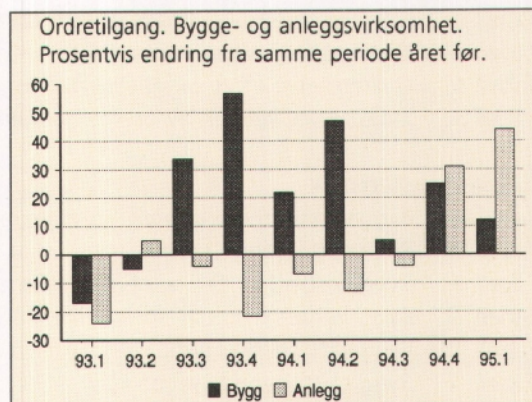

Byggearealstatistikk, april 1995

Mindre byggevirksomhet?

Veksten i boligbyggingen har stoppet og den stigende trenden for igangsetting av yrkesbygg flater ut. Trenden for yrkesbygg er imidlertid meget usikker, fordi tallene varierer så mye fra måned til måned. Vi vet også at ekspedisjonsbygningen til den nye hovedflyplassen ennå ikke er registrert.

Side 4

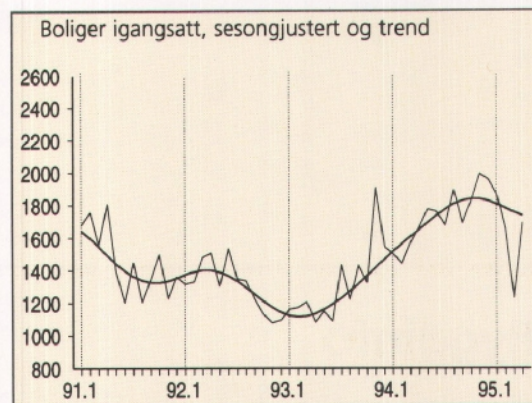

¹ Unntatt bygg for jordbruk, skogbruk og fiske.

Byggekostnadsindeksen, boliger, april 1995

Lønnsoppgjøret gav økte byggekostnader

Byggekostnadene steg i underkant av 1 prosent fra mars til april i år. Økningen skyldes hovedsakelig tillegget ved årets lønnsoppgjør.

Side 5

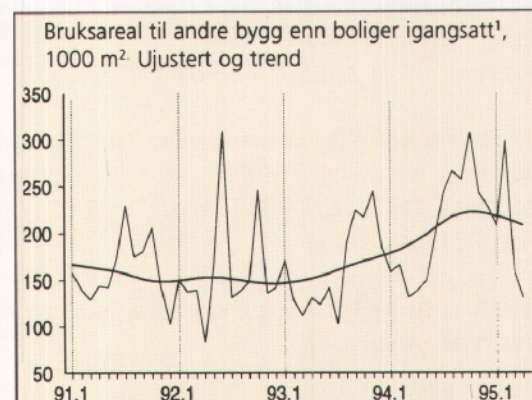

Innhold

Tekst	Side
Ordrestatistikk, bygge- og anleggsvirksomhet. 1. kvartal 1995	3
Ordrestatistikk. ferdighusindustrien. 1. kvartal 1995	3
Byggearealstatistikk, april 1995	4
Byggekostnadsindeks, boliger, april 1995	5

Tabeller

Ordrestatistikk

Tabell 1. Ordretilgang. Verdiindeks etter prosjektgruppe	5
Tabell 2. Ordreservert. Verdiindeks etter prosjektgruppe	6
Tabell 3. Ordreservert. Verdiindeks etter prosjektgruppe og distrikt	6
Tabell 4. Ordreservert etter varighet. Prosjektgruppe og distrikt. Prosent. 1. kvartal 1995	7
Tabell 5. Indeks over verdien av ordretilgangen, verdien av ordreservert og sysselsetting i ferdighusindustrien	7

Byggearealstatistikk

Tabell 6. Byggevirkosheten i april. Foreløpige tall	8
Tabell 7. Bygg satt i gang i januar- april. Fylke. Foreløpige tall	8
Tabell 8. Bygg i arbeid pr. 31. april. Fylke. Foreløpige tall	9
Tabell 9. Bygg fullført i januar-april. Fylke. Foreløpige tall	9
Tabell 10. Bygg satt i gang i april 1995. etter næring. Fylke. Foreløpige tall	10
Tabell 11. Bygg satt i gang i januar-april 1995, etter næring. Fylke. Foreløpige tall	10

Byggekostnadsindeks

Tabell 12. Byggekostnadsindeks for boliger	11
--	----

Bygginfo

Månedlig statistikk for bygge- og anleggsnæringen fra Statistisk sentralbyrå.

Redaktør: Arild Thomassen, tlf.: 62 88 54 27.

Redigering, grafikk og tabeller: Liv Håkenstuen, Randi Brakalsvålet.

Priser: Pr. år kr 350.00. Enkeltnr. kr 35.00.

Forespørsel om abonnement rettes til:

Statistisk sentralbyrå, Salg og abonnementservice,
Postboks 8131 Dep., 0033 Oslo, tlf: 22 86 49 64,
Fax: 22 86 49 76

Husk å oppgi kilde: Bygginfo/Statistisk sentralbyrå

Neste nummer

utkommer i begynnelsen av juli med bl.a.:

- Byggearealstatistikk, mai 1995
- Prisindeks, bruktbolig, 1. kvartal 1995
- Prisindeks, nye eneboliger, 1. kvartal 1995
- Byggekostnadsindeks, boliger, mai 1995

Ordrestatistikk, bygge- og anleggsvirksomhet, 1. kv. 1995

Økt anleggsvirksomhet i Oslo og Akershus

I regionen Oslo, Akershus og Østfold steg ordreserven for anlegg med 46 prosent i løpet av årets tre første måneder, og er 81 prosent høyere enn ved utgangen av 1. kvartal 1994. Det siste kvartalet var ordretilgangen for anlegg totalt den høyeste som er registrert i løpet av de fire siste årene. Dette mye takket være den nye hovedflyplassen på Gardermoen.

Ordreserven for anlegg steg også i Hedmark og Oppland med hele 44 prosent i siste kvartal, men her var reserven svært lav siste halvdel av 1994. Telemark, Vestfold, Buskerud, Agderfylkene og Rogaland hadde mindre økninger i ordreserven, mens indeksen var tilnærmet uendret for resten av landet. For landet sett under ett hadde vi en økning på 22 prosent.

Mindre nybygg...

Når det gjelder byggevirksomheten er det et klart skille mellom nybygg og rehabilitering. Etter sterk oppgang i nybyggingen i 1993 og 1994, har ordreserven til nye boligbygg vært tilnærmet uforandret siden utgangen av 2. kvartal i fjor. I siste halvdel av 1994 økte reserven til nye yrkesbygg, men også her var indeksen uendret siste kvartal.

...og mer rehabilitering

Ordretilgang til rehabilitering var svært høy både for boliger og yrkesbygg i 1. kvartal. Begge disse indeksene var de høyeste siden Statistisk sentralbyrå startet ordrestatistikk fordelt på nybygg og rehabilitering i 1991. Ordreserve til rehabilitering av boligbygg steg med 17 prosent i løpet av siste kvartal, og tilsvarende 13 prosent for rehabilitering av yrkesbygg.

Ordrestatistikk, ferdighusindustrien. 1. kvartal 1995

Ordretilgangen på boliger i ferdighusindustrien steg igjen etter nedgang i siste halvdel av 1994. Ordreserven på boliger økte med 7 prosent siste kvartal, og ligger omtrent på samme nivå som ved utgangen av 1. kvartal i fjor.

Mer informasjon: Randi Jule, tlf. 62 88 54 64.
Tabeller side: 6 - 8.

Ordreserve. Bygge- og anleggsvirksomhet
Verdiindeks 1. kvartal 1992 = 100

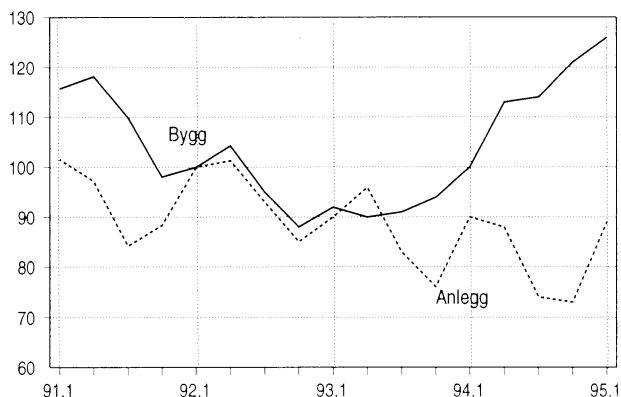

Ordreserve. Rehabilitering.
Verdiindeks 1. kvartal 1992 = 100

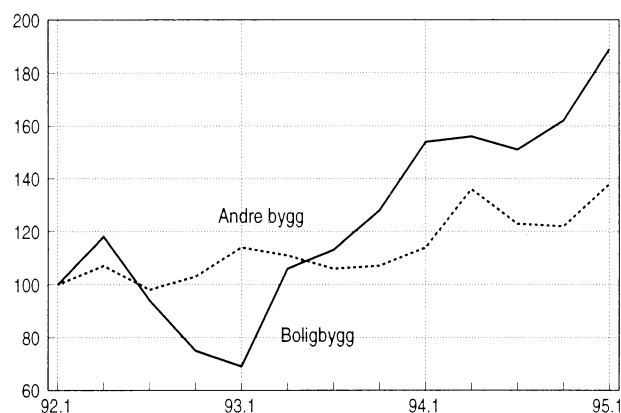

Ordretilgang. Boligbygg etter næring
Prosentvis endring fra samme periode året før

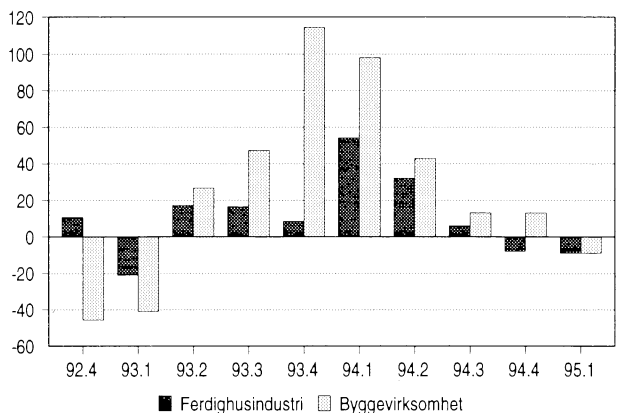

Byggearealstatistikk , april 1995

Færre boliger

I april ble det igangsatt 1 449 boliger. Dette er omtrent like mange som på samme tid i fjor, da 1 422 boliger ble igangsatt. Boligene er imidlertid større, slik at bruksareal til bolig var 9,2 prosent høyere enn i april 1994.

På grunn av registreringsproblemer i forrige måned samtidig som påsken kom midt i registreringsperioden for mars velger vi å se på tallene for mars og april samlet. I mars og april i år ble det til sammen igangsatt 2 435 boliger i år mot 2 710 boliger i fjor. Det er en nedgang på omlag 10 prosent. Målt i bruksareal er det derimot ingen endring fra i fjor.

Mindre igangsetting av yrkesbygg?

Det ble satt i gang bygging av 149 200 kvadratmeter bruksareal til yrkesbygg i april, 4,6 prosent mindre enn på samme tid i fjor. Dette er forholdsvis lavt sammenlignet med de høye igangsettingstallene det siste halve året. Men grunnlaget er foreløpig for lite til at vi kan si noe om igangsettingen av nye yrkesbygg er i ferd med å flate ut på samme måte som boligbyggingen. Sanssynligvis får vi et nytt løft for yrkesbygg når ekspedisjonsbygget på Gardermoen blir registrert i en av de nærmeste månedene.

Stor byggeaktivitet i Oslo og Akershus

Hittil i år er det igangsatt nærmere tre ganger så mye bruksareal til yrkesbygg i Oslo og Akershus sammenlignet med samme tid i fjor. Dette før hovedflyplassen er kommet med i statistikken. Veksten i boligbyggingen flater ut slik at den totale igangsettingen økte med om lag 80 prosent.

Bruksareal til yrkesbygg satt i gang hittil i år.
Fylke. Prosentvis endring fra året før

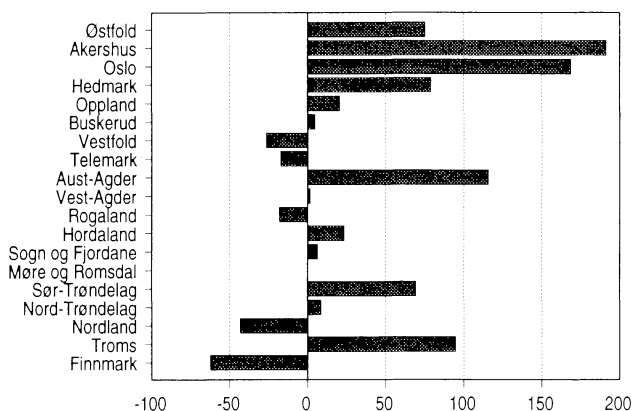

Ordrestatistikken viser tilsvarende utvikling

Ordrestatistikken for bygge- og anleggsvirksomhet for 1. kvartal viser at ordretilgang og ordreservere for nye bygg flater ut. Ordreservere til nye boligbygg har endret seg lite siden utgangen av 2. kvartal i fjor. Reserve til nye yrkesbygg steg helt til slutten av 1994, men er uendret siste kvartal.

Mer informasjon: John Bjørke tlf. 62 88 54 30.
Åse Wilhelmsen, tlf. 62 88 54 61. Tabeller side: 9-11.

Bygg satt i gang. Foreløpige tall¹

	April		Endring i prosent	Januar -april		Endring i prosent
	1994	1995		1994	1995	
Antall boliger	1 422	1 449	1,9	15 276	15 508	4,4
Bruksareal, 1 000 m ²						
I alt	356,1	367,2	3,1	1 365,6	1 647,6	20,7
Boliger	199,7	218,0	9,2	692,6	769,7	11,1
Andre bygg	156,4	149,2	-4,6	673,0	878,0	30,5

Byggekostnadsindeks, boliger, april 1995

Byggekostnadsindeksene for enebolig og rekkehus steg med 0,8 prosent fra mars til april i år. I samme periode økte indeksen for boligblokk med 0,9 prosent. Økningen skyldes hovedsakelig tillegget ved årets lønnsoppgjør. Det ble forhandlet fram et timetillegg på 1 krone og 65 øre for de fleste fagene. Det er 65 øre mer enn året før.

Materialkostnadene var stabile siste måned med unntak for materialer til elektrikerarbeid. Denne indeksen økte med 0,6 prosent for alle tre boligtypene.

Fra april i fjor til april i år økte byggekostnadsindeksen for enebolig med 7,8 prosent. I samme periode steg indeksene for rekkehus og boligblokk med henholdsvis 7,4 og 6,0 prosent. De totale materialkostnadene steg med 10,7 prosent for enebolig, for rekkehus med 10,3 prosent og for boligblokk med 7,2 prosent det siste året.

Mer informasjon: Åse Wilhelmsen tlf. 62 88 54 61, eller Arild Thomassen, tlf. 62 88 54 27. Tabell s. 12.

Byggekostnadsindeks. 1978=100



Endring i prosent

April 1995	Mars 1994- april 1994	april 1995
------------	-----------------------	------------

	April 1995	Mars 1994- april 1994	april 1995
Enebolig av tre			
Total	244,5	0,8	7,8
Materialer	254,2	0,2	10,7
Rekkehus av tre			
Total	249,8	0,8	7,4
Materialer	262,8	0,0	10,3
Boligblokk			
Total	247,9	0,9	6,0
Materialer	260,0	0,1	7,2

Byggekostnadsindeks for enebolig.

Konsumprisindeksen. 1990 = 100

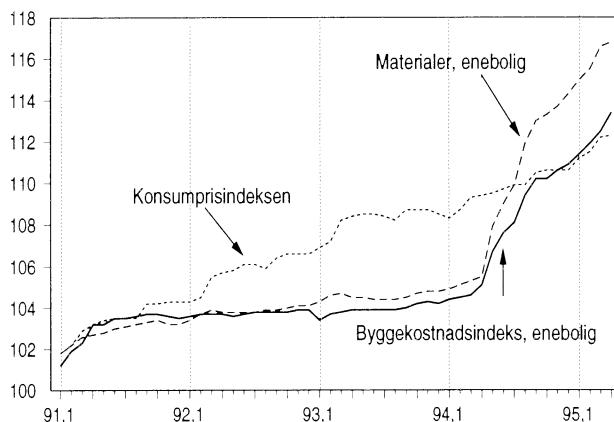

Ordrestatistikk

Tabell 1. Ordretilgang. Verdiindeks etter prosjektgruppe. 1. kvartal 1992 = 100

Prosjekt	1992				1993				1994				1995	Prosent endring	
	1. kv.	2. kv.	3. kv.	4. kv.	1. kv.	2. kv.	3. kv.	4. kv.	1. kv.	2. kv.	3. kv.	4. kv.	1. kv.	Fra samme kvartal året før	Fra foreg. kvartal
I alt	100	93	73	74	80	93	83	85	87	109	85	110	108	24	-2
Bygg	100	92	71	67	83	87	95	105	101	128	100	131	113	12	-14
Boligbygg	100	60	53	41	59	76	78	88	117	109	88	99	106	-9	7
Nybygg	100	50	49	38	52	63	69	76	110	109	86	87	89	-19	2
Rehabilitering ¹ ..	100	103	65	53	85	125	111	133	143	109	94	147	164	15	12
Andre bygg	100	105	79	78	93	91	102	112	94	138	105	144	115	22	-20
Nybygg	100	103	71	69	81	82	98	106	84	132	97	141	105	25	-26
Rehabilitering ¹ ..	100	114	111	111	139	125	119	131	132	161	136	150	154	17	3
Anlegg	100	95	74	83	76	100	71	65	71	87	68	85	102	44	20

¹ Rehabilitering omfatter utbedring, ombygging, reparasjon og vedlikehold.

Tabell 2. Ordreservert. Verdiindeks etter prosjektgruppe. 1. kvartal 1992 = 100

Prosjekt	1992				1993				1994				1995	Prosent endring	
	1. kv.	2. kv.	3. kv.	4. kv.	1. kv.	2. kv.	3. kv.	4. kv.	1. kv.	2. kv.	3. kv.	4. kv.	1. kv.	Fra samme kvartal året før	Fra foreg. kvartal
I alt	100	103	94	87	91	93	86	84	95	101	93	96	106	12	10
Bygg	100	104	95	88	92	90	91	94	100	113	114	121	126	26	4
Boligbygg	100	93	81	72	66	75	78	81	104	114	116	115	123	18	7
Nybygg	100	88	78	71	65	69	71	72	94	107	110	106	109	16	3
Rehabilitering ¹	100	118	94	75	69	106	113	128	154	156	151	162	189	23	17
Andre bygg	100	110	101	95	104	97	98	100	99	114	114	126	129	30	2
Nybygg	100	110	102	93	101	94	96	98	95	108	111	125	125	32	0
Rehabilitering ¹	100	107	98	103	114	111	106	107	114	136	123	122	138	21	13
Anlegg	100	101	93	85	90	96	83	76	90	88	74	73	89	-1	22

¹ Rehabilitering omfatter utbedring, ombygging, reparasjon og vedlikehold.

Tabell 3. Ordreservert. Verdiindeks etter prosjektgruppe og distrikt. 1. kvartal 1992 = 100

Prosjekt	Prosjekt	1992 ¹				1993				1994				1995	Prosent endring fra foregående kvartal
		1. kv.	2. kv.	3. kv.	4. kv.	1. kv.	2. kv.	3. kv.	4. kv.	1. kv.	2. kv.	3. kv.	4. kv.	1. kv.	
Oslo, Akershus og Østfold	I alt	100	109	95	88	87	89	81	78	98	121	118	134	154	15
	Bygg	100	116	106	95	98	101	102	115	115	138	141	167	162	-3
	Anlegg	100	102	85	81	77	78	63	47	79	101	92	98	143	46
Hedmark og Oppland	I alt	100	120	88	76	76	69	51	31	32	32	33	30	35	17
	Bygg	100	97	87	76	71	53	46	30	29	29	34	31	35	13
	Anlegg	100	155	93	75	97	134	69	33	44	45	29	25	36	44
Telemark, Vestfold og Buskerud	I alt	100	79	78	88	98	91	98	121	144	117	127	114	144	26
	Bygg	100	87	66	77	105	87	86	96	134	110	121	115	165	43
	Anlegg	100	71	90	100	90	96	114	150	157	126	135	111	121	9
Aust- og Vest-Agder	I alt	100	79	80	73	84	75	76	79	88	85	66	56	62	11
	Bygg	100	83	76	91	118	92	106	129	133	128	96	101	108	7
	Anlegg	100	78	82	66	71	69	65	61	70	69	54	38	43	13
Rogaland	I alt	100	121	103	102	119	116	112	87	104	108	96	95	96	1
	Bygg	100	134	117	113	123	132	168	116	194	184	211	204	194	-5
	Anlegg	100	117	99	98	117	110	95	78	75	90	56	56	64	14
Hordaland og Sogn og Fjordane	I alt	100	92	99	85	101	126	119	123	117	102	96	77	78	1
	Bygg	100	98	99	77	91	98	112	138	124	125	131	118	117	-1
	Anlegg	100	90	99	87	105	136	122	118	115	93	84	64	66	3
Møre og Romsdal og Sør- og Nord-Trøndelag	I alt	100	93	82	76	84	85	74	74	92	r84	r65	r86	98	14
	Bygg	100	92	70	72	72	79	63	58	74	r87	r76	r87	107	23
	Anlegg	100	93	95	81	98	92	85	92	114	r80	r49	r83	82	-1
Nordland, Troms og Finnmark	I alt	100	116	112	104	91	93	92	92	r86	r104	r90	r84	81	-4
	Bygg	100	101	126	115	101	116	137	130	r139	r221	r209	r182	170	-7
	Anlegg	100	123	106	98	86	81	70	74	r67	r63	r46	r47	47	0

¹ Brudd på statistikken. Til og med 1991 omfatter distriktstallene ordreserver som ventes utført i løpet av 24 måneder. Fra og med 1. kvartal 1992 er denne begrensningen tatt bort.

Tabell 4. Ordreservert etter varighet. Prosjektgruppe og distrikt. Prosent. 1. kv. 1995

	I alt		Bygg		Anlegg	
	Ventes utført innen 12 md.	Ventes utført etter 12 md.	Ventes utført innen 12 md.	Ventes utført etter 12 md.	Ventes utført innen 12 md.	Ventes utført etter 12 md.
Hele landet	84	16	95	5	70	30
Bolig, Akershus og Østfold	73	27	94	6	50	50
Østmark og Oppland	100	0	100	0	99	1
Østmark, Vestfold og Buskerud	95	5	94	6	96	4
Øst- og Vest-Agder	98	2	100	0	95	5
Midtland	93	7	99	1	86	14
Midtland og Sogn og Fjordane	93	7	95	5	91	9
Trøndere og Romsdal og Nord-Trøndelag ...	97	3	98	2	96	4
Midtland, Troms og Finnmark	89	11	93	7	84	16

Tabell 5. Indeks over verdien av ordretilgangen, verdien av ordreserven og sysselsetting i ferdighusindustrien. 1. kvartal 1992 = 100

Prosjekt	1992				1993				1994				1995	Prosent endring	
	1. kv.	2. kv.	3. kv.	4. kv.	1. kv.	2. kv.	3. kv.	4. kv.	1. kv.	2. kv.	3. kv.	4. kv.	1. kv.	Fra samme kvartal året før	Fra foreg. kvartal
Ordretilgang															
alt	100	84	75	80	77	103	86	87	114	129	96	90	104	-9	16
Boligbygg	100	87	73	83	79	102	85	90	122	135	90	83	111	-9	34
Andre bygg	100	42	111	46	50	110	102	60	39	48	68	71	34	-13	-52
Ordreservert															
alt	100	93	95	88	84	91	92	91	103	116	115	99	103	0	4
Boligbygg	100	93	95	87	84	91	91	91	105	122	117	97	104	-1	7
Andre bygg	100	96	96	106	75	88	105	87	65	44	85	96	70	8	-27
Sysselsetting															
Sysselsetting	100	101	99	97	98	96	102	101	105	117	127	124	123	17	-1

Tabell 6. Byggevirksomheten i april. Foreløpige tall

			Bygg satt i gang		Bygg i arbeid	Bygg fullført	
			April	Januar-april	Pr. 31. april	April	Januar-april
Boliger	Antall	1994 1995	1422 1449	r5276 5508	14223 15984	986 1352	r5062 6117
Bruksareal til boliger	1000 m ²	1994 1995	199.7 218.0	692.6 769.7	2112.3 2398.9	135.8 199.3	689.9 892.1
Andre bygg							
Bruksareal til annet enn bolig	"	1994 1995	156.4 149.2	673.0 878.0	2506.0 2930.4	102.0 123.4	770.3 763.3
Jordbruk, skogbruk og fiske	"	1994 1995	17.8 18.2	78.3 82.7	286.3 298.7	13.3 19.4	85.9 90.8
Bergverksdrift og industri	"	1994 1995	22.0 27.3	103.1 136.4	281.7 347.3	14.4 22.2	122.7 130.3
Varehandel, bank, finans og forsikring	"	1994 1995	24.9 30.7	110.0 140.4	377.3 511.6	7.1 18.7	134.5 124.0
Hotell- og restaurantvirksomhet	"	1994 1995	2.6 9.6	11.1 32.4	40.1 59.6	2.1 3.1	16.1 12.2
Offentlig administrasjon	"	1994 1995	12.6 5.6	42.8 36.2	218.8 225.1	9.9 4.9	65.9 39.1
Undervisning og forskning	"	1994 1995	14.7 4.0	52.8 37.6	204.9 194.1	14.5 2.9	50.8 49.1
Helse- og veterinærvesen	"	1994 1995	5.1 5.8	18.4 150.5	86.4 206.8	0.8 4.3	22.1 32.1
Annen virksomhet	"	1994 1995	56.8 48.0	256.4 261.8	1010.5 1087.1	40.0 47.8	272.3 285.7
Boliger og andre bygg							
Bruksareal i alt	"	1994 1995	356.1 367.2	1365.6 1647.6	4618.3 5329.2	237.9 322.6	1460.3 1655.4

Tabell 7. Bygg satt i gang i januar-april. Fylke. Foreløpige tall

	Tallet på boliger		Bruksareal til bolig		Bruksareal til annet enn bolig		Bruksareal i alt	
	1994	1995	1994	1995	1994	1995	1994	1995
	1000 m ²							
I alt	r5276	5508	692.6	769.7	673.0	878.0	1365.6	1647.6
Østfold	102	218	14.4	30.4	23.4	41.0	37.8	71.4
Akershus	491	604	73.2	91.3	32.0	93.2	105.2	184.4
Oslo	640	479	61.7	57.0	64.5	173.4	126.2	230.4
Hedmark	97	169	14.3	20.6	24.9	44.6	39.2	65.3
Oppland	93	150	13.8	19.8	32.4	39.1	46.2	58.9
Buskerud	241	223	33.1	30.4	31.4	32.8	64.5	63.2
Vestfold	320	144	41.0	25.5	42.1	31.0	83.1	56.5
Telemark	203	97	20.6	14.2	30.1	24.9	50.7	39.1
Aust-Agder	82	124	12.3	16.1	12.1	26.1	24.5	42.2
Vest-Agder	240	220	31.1	33.7	38.3	38.9	69.4	72.6
Rogaland	832	630	129.3	113.2	94.9	77.8	224.3	191.1
Hordaland	512	747	75.7	107.9	61.6	75.9	137.3	183.8
Sogn og Fjordane	85	155	13.6	19.9	16.8	17.9	30.4	37.8
Møre og Romsdal	280	331	39.0	45.8	42.8	42.7	81.9	88.5
Sør-Trøndelag	160	448	22.5	53.7	16.0	27.1	38.6	80.8
Nord-Trøndelag	113	140	12.8	18.8	17.7	19.2	30.6	37.9
Nordland	r381	400	49.6	42.1	59.4	33.8	109.0	76.0
Troms	202	189	21.6	23.5	16.8	32.7	38.4	56.2
Finnmark	202	40	12.7	5.6	15.7	5.9	28.4	11.5

Tabell 8. Bygg i arbeid pr. 31. april. Fylke. Foreløpige tall

	Tallet på boliger		Bruksareal til bolig		Bruksareal til annet enn bolig		Bruksareal i alt	
	1994	1995	1994	1995	1994	1995	1994	1995
	1000 m ²							
alt	14223	15984	2112.3	2398.9	2506.0	2930.4	4618.3	5329.2
Austfold	472	504	78.9	79.7	93.7	104.7	172.6	184.4
Bokserhus	1307	1483	231.8	265.3	265.8	420.0	497.6	685.3
Boslo	1428	1988	170.0	219.1	306.2	460.1	476.2	679.2
Bredmark	431	510	59.2	64.3	65.2	72.0	124.3	136.3
Byppland	771	553	105.6	95.2	127.3	150.4	232.9	245.6
Buskkerud	904	993	143.6	155.2	155.5	169.6	299.0	324.8
Estfold	474	456	73.6	78.6	77.5	89.9	151.1	168.5
Elemark	607	507	76.5	73.6	91.9	109.2	168.4	182.7
Øst-Agder	292	290	48.2	48.8	52.0	54.8	100.2	103.7
Est-Agder	559	564	78.7	91.2	113.5	112.7	192.3	203.8
Bogaland	1738	1593	282.2	282.0	220.5	223.6	502.7	505.6
Bordaland	1216	1769	204.6	276.3	253.9	236.1	458.5	512.4
Bogn og Fjordane	480	613	81.3	95.0	78.5	90.6	159.8	185.5
Børe og Romsdal	770	915	127.1	147.8	163.7	192.4	290.9	340.2
Bør-Trøndelag	754	1089	115.6	150.1	101.7	103.6	217.3	253.7
Bord-Trøndelag	426	387	62.3	61.0	97.7	88.0	160.0	149.0
Bordland	738	933	90.4	115.0	128.7	138.5	219.1	253.5
Boms	433	547	49.5	66.9	77.7	73.9	127.2	140.9
Binnmark	423	290	33.1	33.8	34.9	40.3	68.0	74.1

Tabell 9. Bygg fullført i januar-april. Fylke. Foreløpige tall

	Tallet på boliger		Bruksareal til bolig		Bruksareal til annet enn bolig		Bruksareal i alt	
	1994	1995	1994	1995	1994	1995	1994	1995
	1000 m ²							
alt	15062	6117	689.9	892.1	770.3	763.3	1460.3	1655.4
Austfold	115	242	16.4	37.8	11.2	46.3	27.6	84.1
Bokserhus	504	739	72.0	114.8	32.8	51.6	104.9	166.4
Boslo	349	545	38.4	67.4	65.6	86.7	104.1	154.1
Bredmark	200	191	30.2	29.3	57.2	51.8	87.4	81.1
Byppland	213	172	27.4	25.7	37.9	27.4	65.3	53.1
Buskkerud	355	227	49.0	34.3	60.0	27.0	109.1	61.3
Estfold	266	213	34.0	33.1	29.3	29.8	63.3	62.9
Elemark	91	100	18.0	18.2	23.0	14.3	40.9	32.5
Øst-Agder	78	122	10.9	19.6	12.2	29.4	23.1	48.9
Est-Agder	190	215	23.3	30.3	25.7	31.0	49.1	61.4
Bogaland	498	677	76.4	117.6	88.4	72.2	164.7	189.8
Bordaland	459	589	62.2	95.3	80.7	78.3	142.8	173.6
Bogn og Fjordane	71	121	11.9	20.0	14.8	23.5	26.7	43.5
Børe og Romsdal	259	385	38.8	57.0	47.5	33.2	86.4	90.3
Bør-Trøndelag	294	418	33.1	53.5	20.0	23.3	53.0	76.8
Bord-Trøndelag	185	135	20.7	21.6	15.2	29.4	36.0	51.0
Bordland	1499	504	76.3	54.8	102.6	43.4	178.9	98.2
Boms	257	364	31.4	41.9	23.2	44.8	54.6	86.7
Binnmark	179	158	19.4	19.9	23.0	20.0	42.4	39.9

Tabell 10. Bygg satt i gang i april 1995, etter næring. Fylke. Foreløpige tall

Fylke	Boliger		Bruksareal til annet enn bolig								
	I alt	Bruksareal	I alt	Jordbruk, skogbruk og fiske	Bergverksdrift og industri	Varehandel, bank, finans og forsikring	Hotell- og restaurandrift	Offentlig administrasjon	Undervisning og forskning	Helse- og veterinærvesen	Annen virksomhet
			m ²								
I alt	1449	217992	149161	18233	27316	30683	9574	5621	3991	5791	47952
Østfold	36	5246	2047	-	-	464	-	117	-	-	1466
Akershus	163	25063	14032	1172	170	6154	-	-	-	895	5641
Oslo	73	10584	8730	-	2298	108	-	144	634	1400	4146
Hedmark	41	5602	7239	1625	1902	297	128	-	-	-	3287
Oppland	37	5079	14069	1084	5220	5708	-	-	-	-	2057
Buskerud	43	8345	2369	185	601	45	-	-	-	424	1114
Vestfold	47	9395	11385	1330	4061	3214	-	931	-	-	1849
Telemark	15	4202	3581	722	195	50	550	70	215	38	1741
Aust-Agder	40	5887	3459	-	222	922	-	85	60	-	2170
Vest-Agder	55	9872	6984	598	1366	382	346	-	196	692	3404
Rogaland	179	31954	18635	2529	4320	4173	669	3270	509	346	2819
Hordaland	224	33308	22590	1822	2240	3737	6248	-	584	40	7919
Sogn og Fjordane ..	55	6300	5975	2884	-	690	138	380	-	-	1883
Møre og Romsdal ..	101	13472	7678	551	3519	421	-	-	1178	627	1382
Sør-Trøndelag	172	21352	4973	854	403	368	-	540	-	713	2095
Nord-Trøndelag ...	57	8066	4760	1708	799	420	-	45	-	-	1788
Nordland	51	6957	5557	952	-	2950	500	39	-	-	1116
Troms	52	6271	3446	217	-	580	95	-	615	616	1323
Finnmark	8	1037	1652	-	-	-	900	-	-	-	752

Tabell 11. Bygg satt i gang i januar-april 1995, etter næring. Fylke. Foreløpige tall

Fylke	Boliger		Bruksareal til annet enn bolig								
	I alt	Bruksareal	I alt	Jordbruk, skogbruk og fiske	Bergverksdrift og industri	Varehandel, bank, finans og forsikring	Hotell- og restaurandrift	Offentlig administrasjon	Undervisning og forskning	Helse- og veterinærvesen	Annen virksomhet
			m ²								
I alt	5508	769669	877969	82671	136388	140366	32389	36229	37642	150488	261796
Østfold	218	30383	41005	2509	3178	6702	-	1459	1137	288	25732
Akershus	604	91267	93171	4442	1431	56369	615	890	4223	8556	16645
Oslo	479	57048	173397	-	2404	5028	3926	978	2901	120624	37536
Hedmark	169	20635	44621	8385	8736	3892	240	149	7133	75	16011
Oppland	150	19801	39141	5530	6170	6549	1191	650	1115	616	17320
Buskerud	223	30444	32801	1620	10881	4624	1404	1073	1222	424	11553
Vestfold	144	25535	30968	3416	8247	4939	-	2179	3101	179	8907
Telemark	97	14201	24914	2575	4288	2996	1008	2443	2637	122	8845
Aust-Agder	124	16110	26052	3972	5370	3997	216	141	588	198	11570
Vest-Agder	220	33735	38892	2706	8135	7068	1042	1526	656	1044	16715
Rogaland	630	113234	77824	11232	30454	14207	669	4167	1254	447	15394
Hordaland	747	107882	75869	5870	13681	8837	6415	492	2887	13379	24308
Sogn og Fjordane ..	155	19857	17922	4734	2097	1854	433	725	504	152	7423
Møre og Romsdal ..	331	45835	42653	3849	23598	907	131	2845	1178	1365	8780
Sør-Trøndelag	448	53706	27093	3292	2109	962	109	11574	1299	1054	6694
Nord-Trøndelag ...	140	18750	19188	9363	1998	852	1199	155	1670	-	3951
Nordland	400	42143	33822	4888	1841	6923	2330	2481	3442	1253	10664
Troms	189	23470	32723	3949	1716	2553	10461	2158	695	712	10479
Finnmark	40	5633	5913	339	54	1107	1000	144	-	-	3269

Tabell 12. Byggekostnadsindeks for boliger. 1978=100

	Vekt	1994									1995			
		Apr	Mai	Jun	Jul	Aug	Sep	Okt	Nov	Des	Jan	Feb	Mar	Apr
Bolig av tre														
Total (A=B+C)	100,0	226,8	230,2	232,0	233,1	236,0	237,6	237,8	238,5	239,2	240,3	241,4	242,6	244,5
Materialer	100,0	229,6	234,8	237,4	239,2	243,7	246,0	246,7	247,6	248,8	250,3	251,5	253,8	254,2
Stein-, jord- og sementarbeid i alt	25,5	219,5	220,6	221,0	221,5	222,1	222,1	222,3	222,6	222,8	223,4	224,9	225,5	227,6
Materialer	19,4	224,6	226,2	226,8	227,7	228,6	228,6	229,1	229,5	230,0	230,4	232,7	233,9	234,3
Byggearbeid, unntatt stein-, jord- og sementarbeid i alt	74,5	229,2	233,5	235,6	236,9	240,5	242,8	243,3	244,0	244,9	246,2	246,9	248,4	250,2
Materialer	80,6	230,4	236,3	239,3	241,4	246,6	249,6	250,3	251,4	252,8	254,6	255,5	258,0	258,4
Tømring og snekring i alt	52,3	217,0	222,6	225,4	227,1	232,0	234,6	235,0	235,7	236,3	237,8	238,5	239,2	240,7
Materialer	60,3	214,0	221,4	225,2	227,3	233,7	237,3	237,7	238,6	239,4	241,3	242,2	243,4	243,7
Maling, tapetsering og legging av gulvbelegg i alt	7,1	224,0	224,0	224,2	224,0	224,2	224,2	224,2	225,6	226,0	226,5	226,2	228,1	230,6
Materialer	5,8	226,2	226,4	226,4	226,4	226,4	226,7	226,4	229,4	230,0	230,7	230,5	234,4	234,9
Rørleggerarbeid i alt	7,4	274,4	274,1	274,4	274,4	275,8	276,6	278,8	280,7	282,6	283,4	286,6	289,2	290,7
Materialer	8,0	291,0	290,7	291,0	291,0	293,3	294,5	297,6	300,2	303,1	304,6	309,5	313,5	313,3
Elektrikerarbeid i alt	4,9	328,1	328,1	328,1	330,4	330,4	331,0	332,3	332,6	335,9	335,9	335,9	349,0	352,8
Materialer	4,5	386,6	386,6	386,6	390,8	390,8	391,9	395,0	395,4	401,5	401,5	401,5	427,9	430,3
Kehus av tre														
Total (A=B+C)	100,0	232,5	236,0	237,3	238,3	241,0	242,4	242,9	243,3	244,0	244,9	246,8	247,8	249,8
Materialer	100,0	238,2	243,2	245,3	247,2	252,2	254,5	255,5	256,4	257,6	259,3	260,4	262,7	262,8
Stein-, jord- og sementarbeid i alt	29,9	224,5	227,6	228,5	229,2	229,9	230,1	230,5	230,7	231,0	232,1	235,4	235,5	237,3
Materialer	19,0	227,0	230,0	230,9	232,0	233,8	234,0	235,0	235,9	236,3	237,2	238,6	239,3	239,3
Byggearbeid, unntatt stein-, jord- og sementarbeid i alt	70,1	235,7	239,2	240,6	241,8	245,3	247,1	247,6	248,3	249,2	250,2	251,1	252,6	254,7
Materialer	81,0	240,6	245,8	248,5	250,4	256,3	259,2	260,2	261,1	262,5	264,2	265,2	268,1	268,2
Tømring og snekring i alt	49,9	220,5	225,1	227,0	228,6	232,9	235,1	235,5	236,2	236,6	237,7	238,6	239,2	241,0
Materialer	59,8	217,9	224,2	227,2	229,3	236,4	239,7	240,3	241,0	241,8	243,8	244,4	245,5	245,5
Maling, tapetsering og legging av gulvbelegg i alt	6,3	232,7	232,7	232,7	232,7	232,7	232,7	232,7	234,3	234,8	235,0	235,0	236,5	239,6
Materialer	4,7	243,8	243,8	244,0	244,0	244,0	244,0	244,0	248,2	249,2	250,4	249,9	254,6	255,4
Rørleggerarbeid i alt	5,7	287,7	287,4	287,7	287,7	289,4	290,3	292,5	294,5	296,5	297,7	301,4	304,1	305,5
Materialer	7,8	309,9	309,6	310,2	309,9	312,4	313,6	317,0	320,0	323,1	324,7	330,2	334,2	334,1
Elektrikerarbeid i alt	5,6	329,3	329,3	329,3	331,6	331,6	332,2	333,9	333,9	337,1	337,1	337,1	350,4	354,2
Materialer	6,3	386,6	386,6	386,6	390,8	390,8	391,9	395,0	395,4	401,5	401,5	401,5	427,9	430,3
gbløkk														
Total (A=B+C)	100,0	233,9	236,9	237,8	238,3	239,7	240,4	240,6	241,3	241,6	242,3	244,6	245,8	247,9
Materialer	100,0	242,6	245,3	246,5	247,9	250,8	252,0	252,8	254,0	254,7	255,9	256,9	259,6	260,0
Stein-, jord- og sementarbeid i alt	44,6	224,3	228,1	228,5	229,0	229,2	229,2	229,2	229,4	229,7	230,1	233,9	234,2	236,2
Materialer	33,2	224,8	225,7	226,2	226,8	227,5	226,8	227,1	228,0	228,0	228,2	229,3	230,7	231,2
Byggearbeid, unntatt stein-, jord- og sementarbeid i alt	55,4	242,0	244,6	245,6	246,3	248,7	250,2	250,6	251,4	252,1	252,8	254,0	255,7	257,9
Materialer	66,8	251,8	255,3	257,1	258,8	263,1	265,3	266,3	267,6	268,8	270,3	271,6	274,9	275,2
Tømring og snekring i alt	30,3	222,5	226,7	228,2	229,5	233,1	235,1	235,3	235,9	236,2	237,5	238,8	239,3	241,3
Materialer	38,4	220,6	225,8	228,3	230,4	236,6	239,4	240,1	240,9	241,6	243,6	244,4	245,4	245,5
Maling, tapetsering og legging av gulvbelegg i alt	6,0	230,5	230,5	230,7	230,5	230,5	230,7	230,7	232,1	232,6	233,0	232,8	234,3	237,5
Materialer	5,0	239,8	240,0	240,0	240,0	240,0	240,0	240,0	244,1	245,1	246,5	246,0	250,2	251,1
Rørleggerarbeid i alt	6,2	285,5	285,2	285,5	285,5	287,2	288,0	290,3	292,3	294,3	295,4	298,8	301,5	303,0
Materialer	9,2	309,9	309,6	310,2	309,9	312,7	313,9	317,3	320,0	323,4	325,0	330,5	334,6	334,4
Elektrikerarbeid i alt	6,7	325,6	325,6	325,6	327,5	327,5	328,2	329,5	329,5	332,3	332,3	332,3	343,6	347,7
Materialer	7,4	386,6	386,6	386,6	390,8	390,8	391,9	395,0	395,4	401,5	401,5	401,5	427,9	430,3

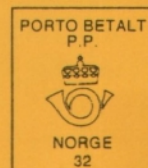

Tillatelse nr.
212 000/8

Returadresse:
Statistisk sentralbyrå
Salg- og abonnementservice
Postboks 8131 Dep.
0033 OSLO

ISSN 0804 - 1334



Statistisk sentralbyrå
Statistics Norway