

5/95

Byggearealstatistikk, mars 1995

Veksten i boligbyggingen har stoppet

Lave igangsettingstall for boliger i mars forsterker tendensen fra tidligere i år, som viser at veksten i boligbyggingen flater ut.

Sammenlignet med den høye aktiviteten i siste halvdel av fjoråret er det nedgang, selv om vi tar hensyn til normale sesongsvingninger. For yrkesbygg er tendensen fortsatt positiv.

Side 3

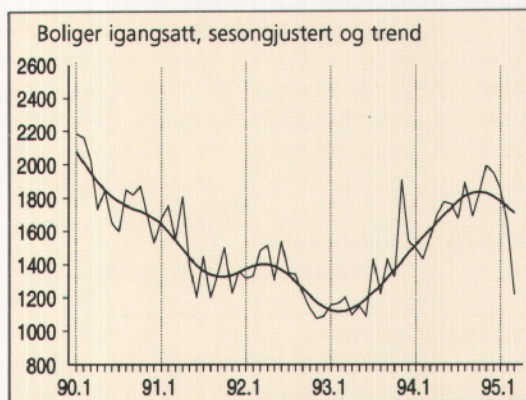

Arbeidskraftundersøkelsen, BA-næringen, 1. kvartal 1995

Sysselsettingen opp 8,3 prosent

Antall sysselsatte i bygge- og anleggsvirksomhet økte med henholdsvis 10,8 og 5,7 prosent fra 1. kvartal 1994 til 1. kvartal 1995. Dette gav en samlet vekst på 8,3 prosent.

Side 5

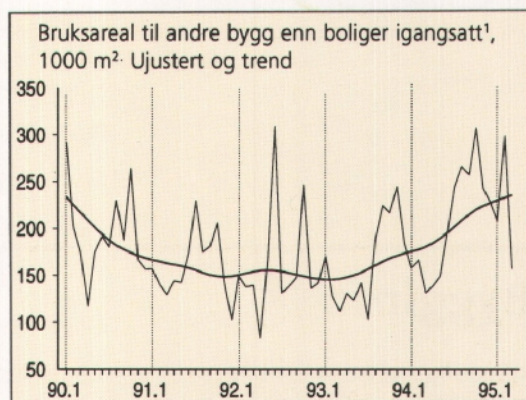

¹ Unntatt bygg for jordbruk, skogbruk og fiske.

Byggekostnadsindeksen, boliger mars 1995

Byggekostnadene opp 7,5 prosent

Byggekostnadsindeksen for enebolig har stegget med 7,5 prosent fra mars i fjor til mars i år. Indeksene for rekkehus og boligblokk steg i samme periode med henholdsvis 7,3 og 5,6 prosent. Til sammenligning økte konsumprisene med 2,7 prosent.

Side 4

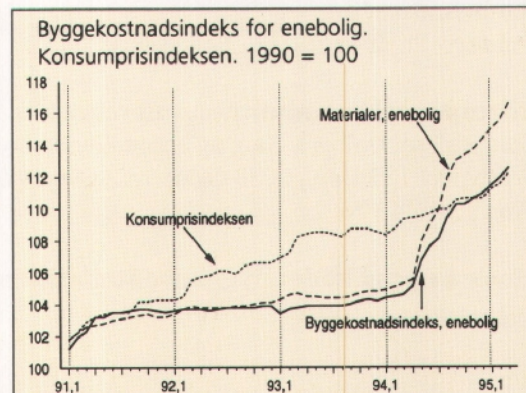

Innhold

Tekst

Byggearealstatistikk, mars 1995	3
Byggekostnadsindeks, boliger, mars 1995	4
Byggekostnadsindeks, anlegg, 1. kvartal 1995	4
Arbeidskraftundersøkelsen, bygge- og anleggsvirksomhet, 1. kvartal 1995	5

Tabeller

Byggearealstatistikk

Tabell 1. Byggevirkomheten i mars. Foreløpige tall	6
Tabell 2. Bygg satt i gang i januar- mars. Fylke. Foreløpige tall	6
Tabell 3. Bygg i arbeid pr. 31. mars. Fylke. Foreløpige tall	7
Tabell 4. Bygg fullført i januar-mars. Fylke. Foreløpige tall	7
Tabell 5. Bygg satt i gang i mars 1995, etter næring. Fylke. Foreløpige tall	8
Tabell 6. Bygg satt i gang i januar-mars 1995, etter næring. Fylke. Foreløpige tall	8

Arbeidskraftundersøkelsen

Tabell 7. Sysselsatte personer og utførte ukeverk i bygge- og anleggsvirksomhet.	9
--	---

Byggekostnadsindeks

Tabell 8. Byggekostnadsindeks for riks- og fylkesveganlegg	10
Tabell 9. Byggekostnader for riks- og fylkesvegvedlikehold	10
Tabell 10. Byggekostnadsindeks for vannkraftanlegg	10
Tabell 11. Byggekostnadsindeks for boliger	11

Bygginfo

Månedlig statistikk for bygge- og anleggsnæringen fra Statistisk sentralbyrå.

Redaktør: Arild Thomassen, tlf.: 62 88 54 27.

Redigering, grafikk og tabeller: Liv Håkenstuen, Randi Brakalsvålet.

Priser: Pr. år kr 370.00. Enkeltnr. kr 35.00.

Forespørsel om abonnement rettes til:

Statistisk sentralbyrå, Salg og abonnementservice,
Postboks 8131 Dep., 0033 Oslo, tlf: 22 86 49 64,
Fax: 22 86 49 76

Husk å oppgi kilde: Bygginfo/Statistisk sentralbyrå

Neste nummer

utkommer i begynnelsen av juni med bl.a.:

- Byggearealstatistikk, april 1995
- Ordrestatistikk, bygge- og anleggsvirksomhet, 1. kvartal 1995
- Byggekostnadsindeks, boliger, april 1995

Byggearealstatistikk, mars 1995

Det ble igangsatt 986 boliger i mars 1995, viser foreløpige månedstall fra Statistisk sentralbyrå. Dette er 23,4 prosent færre enn i mars i fjor. Hittil i år er det igangsatt 4 059 boliger, 5,3 prosent flere enn i samme periode i fjor. Sammenlignet med siste halvår i fjor er tallet for første kvartal lavt, selv om vi tar hensyn til normale sesongsvingninger.

Redusert boligbygging i Oslo

Enkelte fylker, som i fjor hadde stor vekst i boligbyggingen, viser hittil i år klar nedgang. Dette gjelder Oslo (hvor veksten var særlig stor i fjor) Vestfold, Rogaland og Finnmark. På samme måte ser vi at noen fylker, som hadde en svakere utvikling i fjor, nå kommer etter og kan vise til betydelig økning i antall igangsatte boliger når vi sammenligner med 1. kvartal i fjor. Dette gjelder fylker som Østfold, Hedmark, Oppland og Aust-Agder.

Det ble igangsatt totalt 1,3 mill. kvadratmeter bruksareal i årets tre første måneder. Det er 26,8 prosent mer enn på samme tid i fjor. Bruksareal til boligbygg steg med 11,9 prosent, mens bruksareal til yrkesbygg steg med 41,1 prosent.

Vekst i de fleste næringer

Det er næringen helse- og veterinærvesen som først og fremst står for veksten i yrkesbygg hittil i år. Over 60 prosent av økningen er innen denne næringen når vi sammenligner med 1. kvartal i fjor. Det skyldes hovedsakelig igangsettingen av det nye Rikshospitalet, som står for vel halvparten av veksten i yrkesbygg hittil i år. Også hotell- og restaurantnæringen kan vise til betydelig vekst i 1. kvartal, etter et svakt år i fjor. For øvrig ser vi at det fortsatt er økt investering i nybygg både for næringen bergverk og industri og næringen varehandel, bank og finans.

Registreringsproblemer før påske

Mulige forklaringer til den forholdsvis lave igangsettingen i mars 1995 kan være at den normale registreringsperioden ble forkortet pga. påsken, og at det i tillegg var tekniske registreringsproblemer i dagene før påskeuken.

Boliger satt i gang. Fylke. 1. kvartal 1995

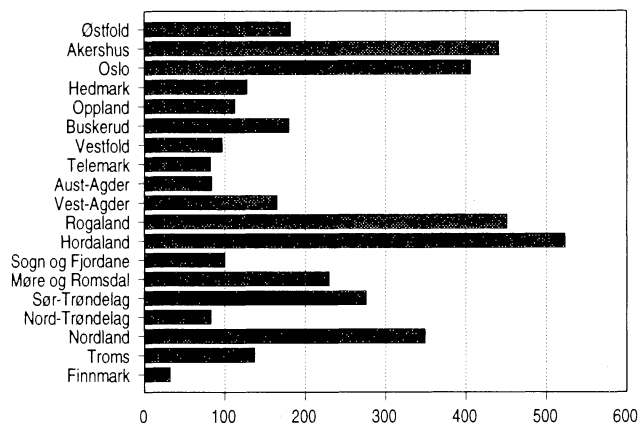

Igangsatt bruksareal til bolig og annet enn bolig. Annet enn bolig fordelt på næring. 1. kvartal 1994 og 1995. 1 000 m²

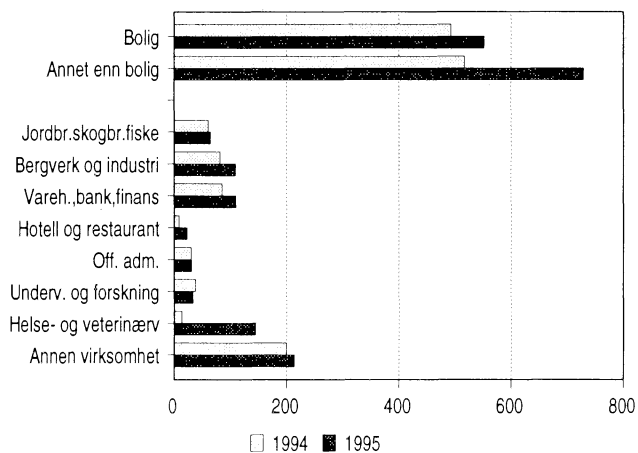

Mer informasjon: John Bjørke, tlf. 62 88 54 30, Tabeller s. 6-8.

Bygg satt i gang. Foreløpige tall¹

	Mars		Endring i prosent	Januar - mars		Endring i prosent
	1994	1995		1994	1995	
Antall boliger	1288	986	-23,4	r3854	4059	5,3
Bruksareal, 1 000 m ²						
I alt	312,3	315,1	0,9	1009,5	1280,5	26,8
Boliger	161,8	143,5	-11,3	492,9	551,7	11,9
Andre bygg	150,6	171,6	13,9	516,6	728,8	41,1

Byggekostnadsindeks, boliger, mars 1995

Prishopp på elektrikermateriell

Fra 15. februar til 15. mars i år steg totale materialkostnader for enebolig og rekkehus med 0,9 prosent, mens indeksen for boligblokk økte med 1,1 prosent. Denne måneden var det materialkostnadene til elektrikerarbeid som steg mest med hele 6,6 prosent. I tillegg var det merkbart prisøkning på materialer til rørleggerarbeid og maler- og tapetserarbeid.

Totale byggekostnader for enebolig og boligblokk steg med 0,5 prosent fra februar til mars. I samme periode steg indeksen for rekkehus med 0,4 prosent.

Fra mars i fjor til mars i år økte byggekostnadsindeksen for enebolig med 7,5 prosent. I samme periode steg indeksene for rekkehus og boligblokk med henholdsvis 7,3 og 5,6 prosent. De totale materialkostnadene steg med 10,7 prosent for enebolig, for rekkehus med 10,5 prosent og for boligblokk med 7,1 prosent det siste året.

Mer informasjon: Åse Wilhelmsen tlf. 62 88 54 61 eller Arild Thomassen tlf. 62 88 54 27. Tabell side: 11.

Byggekostnadsindeks. 1978=100



	Mars 1995	Endring i prosent	
		Febr. 1995- mars. 1995	Mars 1994- mars 1995
Enebolig av tre			
Total	242,6	0,5	7,5
Materialer	253,8	0,9	10,7
Rekkehus av tre			
Total	247,8	0,4	7,3
Materialer	262,7	0,9	10,5
Boligblokk			
Total	245,8	0,5	5,6
Materialer	259,6	1,1	7,1

Byggekostnadsindeks, anlegg, 1. kvartal 1995

Prisoppgang i 1. kvartal

Byggekostnadsindeksen for riks- og fylkesveganlegg steg med 0,9 prosent fra 4. kvartal 1994 til 1. kvartal 1995. Fra 1. kvartal 1994 til 1. kvartal i år økte veganleggs-kostnadene med 2,4 prosent.

Det var maskinkostnadene som økte mest siste kvartal, hele 1,2 prosent. Totale materialkostnader for riks- og fylkesveganlegg steg med 0,9 prosent fra 4. kvartal i fjor og er 2,1 prosent høyere enn på samme tid i fjor.

Kostnadene for riks- og fylkesvegvedlikehold økte siste kvartal med 1,0 prosent, og de er nå 2,4 prosent høyere enn for ett år siden. Materialkostnadene for riks- og fylkesvegvedlikehold har økt med 1,2 prosent siden 4. kvartal i fjor.

Vannkraftanlegg

Byggekostnadsindeksen for vannkraftanlegg steg med 1,1 prosent fra 4. kvartal 1994 og med 2,5 prosent fra 1. kvartal 1994. Materialindeksen økte med henholdsvis 2,0 prosent og 3,8 prosent i samme tidsrom. Delindeksen for fyllingsdam steg mest siste kvartal, hele 1,5 prosent.

Byggekostnadsindeks for anlegg. 1. kv. 1985 = 100

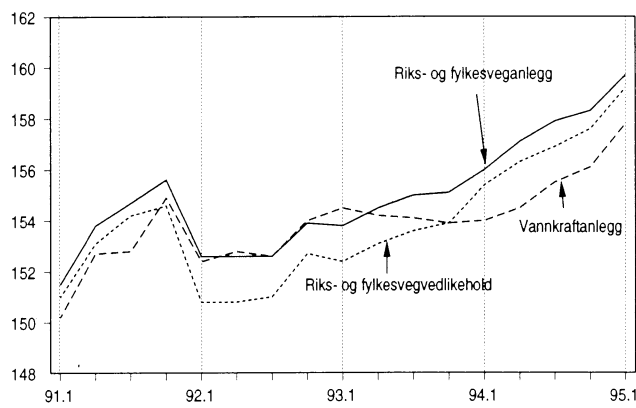

Mer informasjon: Anne Helgesen tlf. 62 88 54 01, Åse Wilhelmsen tlf. 62 88 54 61. Tabeller side 10.

Arbeidskraftundersøkelsen, bygge- og anleggsvirksomhet, 1. kvartal 1995

Over 10 prosent flere sysselsatte i bygg

Det var i alt 118 000 sysselsatte i bygge- og anleggsvirksomhet i 1. kvartal 1995, ifølge Statistisk sentralbyrås Arbeidskraftundersøkelse. Dette er 9000 flere enn på samme tid året før, eller en økning på 8,3 prosent. Antall sysselsatte i byggevirksomhet var 82 000. Dette er 8 000 flere sysselsatte enn i 1. kvartal 1994, eller en økning på 10,8 prosent. Antall sysselsatte i anleggsvirksomhet var 37 000, 2 000 flere enn på samme tid året før.

Sesongjusterte tall viser en klar økning i sysselsettingen i BA-næringen fra 4. kvartal 1994 til 1. kvartal i år og trenden peker fortsatt oppover.

Utførte ukeverk i byggevirksomheten økte med hele 14,3 prosent fra 4. kvartal 1994 til 1. kvartal 1995. For anleggsvirksomhet viser ukeverkstallene en nedgang på 5,6 prosent i samme periode.

Tallene fra AKU bygger på opplysninger fra et utvalg av befolkningen (24 000 i kvartalet), og vil derfor være noe usikre.

Sysselsatte personer i bygge- og anleggsvirksomhet. Sesongjustert

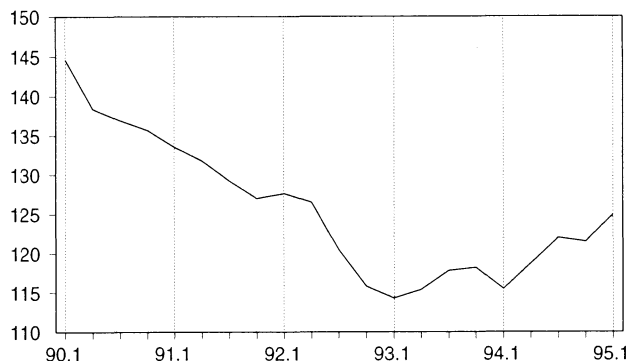

Mer informasjon: Inger Håland, tlf. 22 86 47 80.
Tabell side 9.

Tabell 1. Byggevirkksomheten i mars. Foreløpige tall

			Bygg satt i gang		Bygg i arbeid	Bygg fullført	
			Mars	Januar-mars	Pr. 31. mars	Mars	Januar-mars
Boliger	Antall	1994 1995	1288 986	r3854 4059	13838 15984	1336 1430	r4076 4765
Bruksareal til boliger	1000 m ²	1994 1995	161.8 143.5	492.9 551.7	2057.8 2399.3	172.1 213.0	554.1 692.9
Andre bygg							
Bruksareal til annet enn bolig	"	1994 1995	150.6 171.6	516.6 728.8	2458.9 2939.7	158.2 144.7	668.3 639.9
Jordbruk, skogbruk og fiske	"	1994 1995	19.0 13.8	60.5 64.4	282.2 301.4	16.3 18.2	72.6 71.4
Bergverksdrift og industri	"	1994 1995	27.3 34.8	81.2 109.1	275.3 362.1	23.9 30.9	108.3 108.1
Varehandel, bank, finans og forsikring	"	1994 1995	32.2 46.6	85.2 109.7	362.5 499.8	23.3 12.2	127.4 105.4
Hotell- og restaurantvirksomhet	"	1994 1995	1.8 5.4	8.5 22.8	41.2 56.2	3.4 1.5	14.0 9.0
Offentlig administrasjon	"	1994 1995	12.6 7.4	30.2 30.6	214.0 224.4	12.6 4.5	56.1 34.1
Undervisning og forskning	"	1994 1995	13.3 33.7	38.1 193.0	205.0 6.0	18.2 46.2	36.3
Helse- og veterinærvesen	"	1994 1995	4.2 9.8	13.3 144.7	82.3 205.5	4.7 8.0	21.3 27.8
Annen virksomhet	"	1994 1995	40.3 47.8	199.7 213.8	996.3 1097.3	55.8 63.4	232.3 237.9
Boliger og andre bygg							
Bruksareal i alt	"	1994 1995	312.3 315.1	1009.5 1280.5	4516.7 5339.0	330.2 357.7	1222.4 1332.8

Tabell 2. Bygg satt i gang i januar-mars. Fylke. Foreløpige tall

	Tallet på boliger		Bruksareal til bolig		Bruksareal til annet enn bolig		Bruksareal i alt	
	1994	1995	1994	1995	1994	1995	1994	1995
	1000 m ²							
I alt	r3854	4059	492.9	551.7	516.6	728.8	1009.5	1280.5
Østfold	49	182	7.4	25.1	10.8	39.0	18.2	64.1
Akershus	408	441	60.8	66.2	25.5	79.1	86.3	145.3
Oslo	583	406	55.0	46.5	54.0	164.7	109.0	211.1
Hedmark	66	128	9.7	15.0	20.1	37.4	29.8	52.4
Oppland	46	113	7.1	14.7	24.9	25.1	32.0	39.8
Buskerud	185	180	26.0	22.1	24.8	30.4	50.8	52.5
Vestfold	279	97	34.0	16.1	21.9	19.6	55.9	35.7
Telemark	131	82	9.9	10.0	23.1	21.3	33.1	31.3
Aust-Agder	37	84	4.7	10.2	3.9	22.6	8.6	32.8
Vest-Agder	177	165	21.5	23.9	28.3	31.9	49.8	55.8
Rogaland	616	451	95.6	81.3	79.8	59.2	175.4	140.5
Hordaland	362	523	52.1	74.6	52.3	53.3	104.5	127.9
Sogn og Fjordane	74	100	11.3	13.6	14.8	11.9	26.1	25.5
Møre og Romsdal	137	230	20.5	32.4	32.7	35.0	53.2	67.3
Sør-Trøndelag	86	276	12.1	32.4	8.2	22.1	20.3	54.5
Nord-Trøndelag	68	83	6.5	10.7	14.3	14.4	20.8	25.1
Nordland	r268	349	35.6	35.2	49.1	28.3	84.7	63.5
Troms	125	137	12.9	17.2	13.2	29.3	26.1	46.5
Finnmark	157	32	10.1	4.6	15.0	4.3	25.1	8.9

Tabell 3. Bygg i arbeid pr. 31. mars. Fylke. Foreløpige tall

	Tallet på boliger		Bruksareal til bolig		Bruksareal til annet enn bolig		Bruksareal i alt	
	1994	1995	1994	1995	1994	1995	1994	1995
	1000 m ²							
I alt	13838	15984	2057.8	2399.3	2458.9	2939.7	4516.7	5339.0
Østfold	456	510	76.5	80.6	83.3	109.7	159.8	190.3
Akershus	1322	1488	235.3	265.2	266.1	414.0	501.4	679.2
Oslo	1396	2030	166.7	223.8	299.8	468.0	466.5	691.8
Hedmark	454	527	60.8	65.7	65.7	75.3	126.4	141.0
Oppland	757	541	104.9	95.3	123.4	142.5	228.3	237.8
Buskerud	882	1021	141.3	156.5	152.5	173.8	293.8	330.3
Vestfold	459	452	71.2	75.8	64.0	83.0	135.2	158.8
Telemark	565	507	70.7	73.2	87.1	112.1	157.8	185.2
Aust-Agder	274	281	44.4	48.3	45.6	63.9	90.0	112.2
Vest-Agder	563	550	77.1	88.2	110.8	112.2	187.8	200.4
Rogaland	1672	1575	272.9	281.5	216.0	215.7	488.9	497.2
Hordaland	1129	1733	190.5	272.4	259.6	224.0	450.1	496.5
Sogn og Fjordane	483	579	81.2	92.9	78.2	90.9	159.4	183.7
Møre og Romsdal	715	898	121.1	148.4	161.4	190.5	282.4	338.9
Sør-Trøndelag	790	1095	117.2	151.2	100.7	118.9	217.9	270.1
Nord-Trøndelag	414	366	59.7	58.0	97.0	86.0	156.7	144.0
Nordland	700	940	87.4	115.2	131.5	140.3	218.9	255.5
Troms	411	581	46.7	70.6	78.4	74.0	125.2	144.6
Finnmark	396	310	32.2	36.3	38.0	45.0	70.2	81.3

Tabell 4. Bygg fullført i januar-mars. Fylke. Foreløpige tall

	Tallet på boliger		Bruksareal til bolig		Bruksareal til annet enn bolig		Bruksareal i alt	
	1994	1995	1994	1995	1994	1995	1994	1995
	1000 m ²							
I alt	14076	4765	554.1	692.9	668.3	639.9	1222.4	1332.8
Østfold	81	202	12.1	32.0	9.3	39.4	21.4	71.5
Akershus	408	572	57.7	91.5	27.4	42.1	85.1	133.7
Oslo	335	433	36.1	52.8	61.6	73.0	97.6	125.8
Hedmark	148	136	24.5	22.5	52.1	45.1	76.5	67.6
Oppland	180	148	21.6	21.0	32.1	21.2	53.7	42.2
Buskerud	329	167	45.5	25.7	57.9	24.7	103.4	50.4
Vestfold	242	171	29.7	26.8	21.9	25.2	51.6	52.0
Telemark	60	86	13.0	14.7	21.3	10.9	34.3	25.7
Aust-Agder	51	91	7.2	14.2	10.5	17.3	17.7	31.5
Vest-Agder	128	180	15.9	24.7	20.7	25.3	36.7	50.0
Rogaland	360	533	54.4	90.3	80.1	61.7	134.5	152.1
Hordaland	398	408	53.7	68.4	67.9	69.7	121.6	138.1
Sogn og Fjordane	60	100	10.4	15.9	13.2	17.2	23.6	33.0
Møre og Romsdal	176	307	27.1	44.1	40.0	28.2	67.1	72.3
Sør-Trøndelag	182	268	20.5	34.4	13.2	19.0	33.7	53.4
Nord-Trøndelag	154	102	17.4	16.9	12.6	26.7	30.0	43.7
Nordland	1424	452	64.8	48.5	90.1	38.0	154.9	86.5
Troms	197	278	24.8	31.9	17.2	41.4	41.9	73.3
Finnmark	163	131	17.9	16.4	19.2	13.6	37.0	30.0

Tabell 5. Bygg satt i gang i mars 1995, etter næring. Fylke. Foreløpige tall

Fylke	Boliger		Bruksareal til annet enn bolig								
	I alt	Bruksareal	I alt	Jordbruk, skogbruk og fiske	Bergverksdrift og industri	Varehandel, bank, finans og forsikring	Hotell- og restaurandrift	Offentlig administrasjon	Undervisning og forskning	Helse- og veterinærvesen	Annen virksomhet
I alt	986	143539	171556	13801	34788	46622	5373	7426	5958	9820	47768
Østfold	47	6627	3023	880	-	65	-	-	822	-	1256
Akershus	147	22067	44948	1465	1154	36935	615	695	1399	-	2685
Oslo	59	7394	4010	-	106	270	-	304	-	919	2411
Hedmark	47	4952	5121	308	508	2332	-	-	-	75	1898
Oppland	17	2617	6164	1489	-	-	-	-	605	-	4070
Buskerud	18	3481	6316	96	3466	219	515	-	-	-	2020
Vestfold	30	5918	8552	253	2816	123	-	769	903	-	3688
Telemark	48	4657	7453	-	3580	-	-	2305	80	-	1488
Aust-Agder	15	2341	7102	-	1503	1521	216	-	528	-	3334
Vest-Agder	38	6636	9591	1201	2119	432	696	987	246	-	3910
Rogaland	128	21967	17669	2289	7746	955	-	31	695	-	5953
Hordaland	163	21604	16957	764	666	1765	-	90	397	7490	5785
Sogn og Fjordane ..	13	2504	4539	618	1989	661	132	168	-	-	971
Møre og Romsdal ..	51	8322	10991	1468	8185	237	71	-	-	-	1030
Sør-Trøndelag	28	3846	4206	160	300	367	-	1705	-	301	1373
Nord-Trøndelag ...	27	3341	1247	394	529	-	-	38	-	-	286
Nordland	67	9646	7856	1892	121	551	70	190	283	1035	3714
Troms	35	4330	4416	524	-	39	3058	-	-	-	795
Finnmark	8	1289	1395	-	-	150	-	144	-	-	1101

Tabell 6. Bygg satt i gang i januar-mars 1995, etter næring. Fylke. Foreløpige tall

Fylke	Boliger		Bruksareal til annet enn bolig								
	I alt	Bruksareal	I alt	Jordbruk, skogbruk og fiske	Bergverksdrift og industri	Varehandel, bank, finans og forsikring	Hotell- og restaurandrift	Offentlig administrasjon	Undervisning og forskning	Helse- og veterinærvesen	Annen virksomhet
I alt	4059	551677	728808	64438	109072	109683	22815	30608	33651	144697	213844
Østfold	182	25137	38958	2509	3178	6238	-	1342	1137	288	24266
Akershus	441	66204	79139	3270	1261	50215	615	890	4223	7661	11004
Oslo	406	46464	164667	-	106	4920	3926	834	2267	119224	33390
Hedmark	128	15033	37382	6760	6834	3595	112	149	7133	75	12724
Oppland	113	14722	25072	4446	950	841	1191	650	1115	616	15263
Buskerud	180	22099	30432	1435	10280	4579	1404	1073	1222	-	10439
Vestfold	97	16140	19583	2086	4186	1725	-	1248	3101	179	7058
Telemark	82	9999	21333	1853	4093	2946	458	2373	2422	84	7104
Aust-Agder	84	10223	22593	3972	5148	3075	216	56	528	198	9400
Vest-Agder	165	23863	31908	2108	6769	6686	696	1526	460	352	13311
Rogaland	451	81280	59189	8703	26134	10034	-	897	745	101	12575
Hordaland	523	74574	53279	4048	11441	5100	167	492	2303	13339	16389
Sogn og Fjordane ..	100	13557	11947	1850	2097	1164	295	345	504	152	5540
Møre og Romsdal ..	230	32363	34975	3298	20079	486	131	2845	-	738	7398
Sør-Trøndelag	276	32354	22120	2438	1706	594	109	11034	1299	341	4599
Nord-Trøndelag ...	83	10684	14428	7655	1199	432	1199	110	1670	-	2163
Nordland	349	35186	28265	3936	1841	3973	1830	2442	3442	1253	9548
Troms	137	17199	29277	3732	1716	1973	10366	2158	80	96	9156
Finnmark	32	4596	4261	339	54	1107	100	144	-	-	2517

Tabell 7. Sysselsatte personer og utførte ukeverk i bygge- og anleggsvirksomhet

	Sysselsatte personer			Utførte ukeverk		
	I alt	Bygge- virksomhet	Anleggs- virksomhet	Total	Bygge- virksomhet	Anleggs- virksomhet
	1 000					
989	147	104	43	133	93	40
990	139	95	44	121	83	39
991	130	86	44	116	76	41
992	122	81	41	109	72	37
993	116	77	39	106	70	36
994	119	81	38	111	75	37
kv. 1990	138	97	41	125	88	36
"	136	94	42	125	85	39
"	142	96	46	104	69	35
"	139	93	46	132	88	44
kv. 1991	127	86	41	118	79	39
"	130	87	43	117	78	39
"	135	86	49	105	65	40
"	129	84	45	125	81	44
kv. 1992	121	83	38	113	78	35
"	125	85	40	112	74	38
"	127	83	44	102	66	36
"	117	75	42	111	72	39
kv. 1993	108	72	35	100	68	32
"	114	75	39	106	70	36
"	125	82	43	104	67	36
"	119	80	39	115	76	39
kv. 1994	109	74	35	106	70	36
"	117	77	39	112	72	39
"	130	90	40	107	72	35
"	122	83	38	120	84	36
kv. 1995	118	82	37	113	80	34

Tabell 8. Byggekostnadsindeks for riks- og fylkesveganlegg. 1. kv. 1985=100

	Vekt	1993			1994				1995	Endring i prosent	
		2. kv.	3. kv.	4. kv.	1. kv.	2. kv.	3. kv.	4. kv.	1. kv.	1.kv. 1994 1.kv. 1995	4. kv. 1994 1. kv. 1995
Total	1 000,0	154,5	155,0	155,1	156,0	157,1	157,9	158,3	159,7	2,4	0,9
Materialer	447,9	148,8	148,6	148,6	149,3	149,8	150,8	151,1	152,5	2,1	0,9
Maskiner	362,4	156,4	157,5	157,8	159,8	161,3	162,1	163,1	165,0	3,2	1,2
Lønn	189,7	159,3	159,3	159,3	159,3	160,6	160,6	160,6	160,3	0,6	-0,2
Sprengning i alt	102,1	157,1	157,6	157,9	157,4	158,6	159,1	159,5	161,2	2,4	1,1
Materialer	44,5	154,3	154,4	154,5	152,2	153,1	153,7	153,7	155,8	2,4	1,4
Masseflytting i alt	146,5	155,8	156,8	157,1	159,3	160,3	161,1	162,2	164,0	3,0	1,1
Materialer	14,8	146,1	146,1	146,0	149,5	147,7	148,3	148,8	152,1	1,7	2,2
Grøfter, kummer og rør i alt	112,5	155,0	155,2	155,2	155,8	156,7	157,5	158,0	158,7	1,9	0,5
Materialer	28,4	159,9	159,7	159,7	160,0	160,0	162,3	163,4	165,5	3,5	1,3
Vegfundament i alt	109,7	150,7	151,3	151,4	154,1	153,9	154,5	155,3	157,8	2,4	1,6
Materialer	48,9	144,2	144,2	144,1	147,9	145,8	146,1	146,5	149,9	1,4	2,3
Vegdekke i alt	21,2	147,8	148,2	148,4	151,0	150,7	151,1	151,5	153,6	1,7	1,4
Materialer	11,3	145,1	145,1	145,1	148,6	146,8	147,1	147,2	149,8	0,8	1,7
Komplettering	149,8	153,9	153,9	154,1	154,8	156,0	157,6	158,0	159,1	2,8	0,7
Materialer	76,3	149,2	148,8	148,9	149,1	150,1	152,4	152,5	153,7	3,1	0,8
Bruer og kaier i alt	66,3	155,3	155,0	155,0	155,7	156,1	157,9	158,4	159,5	2,4	0,7
Materialer	41,3	152,9	152,9	152,2	152,7	152,7	155,4	155,9	157,2	2,9	0,8
Øvrige arbeider i alt	291,9	156,2	156,4	156,5	157,1	158,5	158,9	159,2	160,0	1,9	0,5
Materialer	182,5	143,0	143,1	143,1	143,5	144,6	145,0	145,2	146,0	1,7	0,5

Tabell 9. Byggekostnader for riks- og fylkesvedlikehold. 1. kv. 1985=100

	Vekt	1993			1994				1995	Endring i prosent	
		2. kv.	3. kv.	4. kv.	1. kv.	2. kv.	3. kv.	4. kv.	1. kv.	1.kv. 1994 1.kv. 1995	4. kv. 1994 1. kv. 1995
Total	1 000,0	153,1	153,6	153,9	155,4	156,3	156,9	157,6	159,2	2,4	1,0
Materialer	299,7	147,9	147,7	147,8	148,7	149,0	149,8	150,2	152,0	2,2	1,2
Maskiner	522,0	156,4	157,5	157,8	159,8	161,3	162,1	163,1	165,0	3,2	1,2
Lønn	178,4	159,3	159,3	159,3	159,3	160,6	160,6	160,6	160,3	0,6	-0,2
Vegkropper, bru og kaier i alt	253,0	155,1	155,6	155,8	157,1	157,9	158,6	159,2	161,1	2,5	1,2
Materialer	105,7	150,0	149,8	149,8	151,3	150,8	151,9	152,3	154,8	2,3	1,6
Dekker i alt	206,7	148,8	149,1	149,5	151,9	152,2	152,2	152,9	155,0	2,0	1,4
Materialer	72,3	144,0	143,5	143,9	147,9	146,3	145,3	145,8	149,2	0,9	2,3
Skilt, merking, rydding og renhold i alt	254,7	153,9	154,0	154,2	154,8	156,0	156,8	157,5	158,3	2,3	0,5
Materialer	106,0	147,9	147,5	147,6	147,5	148,5	149,8	150,6	151,4	2,7	0,5
Vintervedlikehold i alt	284,8	155,9	156,8	157,1	158,8	160,2	160,8	161,7	163,3	2,8	1,0
Materialer	15,4	139,6	139,6	139,8	141,8	141,1	142,2	142,7	145,7	2,7	2,1
Ras, flom etc. i alt	0,8	156,3	156,9	157,2	158,2	159,5	160,0	160,4	161,7	2,2	0,8
Materialer	0,2	148,1	148,1	148,1	148,0	149,0	149,2	149,0	150,2	1,5	0,8

Tabell 10. Byggekostnadsindeks for vannkraftanlegg. 1. kv. 1985=100

	Vekt	1993			1994				1995	Endring i prosent	
		2. kv.	3. kv.	4. kv.	1. kv.	2. kv.	3. kv.	4. kv.	1. kv.	1.kv. 1994 1.kv. 1995	4. kv. 1994 1. kv. 1995
Totalt	100,0	154,2	154,1	153,9	154,0	154,5	155,5	156,1	157,8	2,5	1,1
Materialer	100,0	152,0	151,7	151,5	151,6	151,7	153,4	154,3	157,4	3,8	2,0
Tunnel i alt	64,5	154,4	154,3	154,1	153,7	154,1	155,0	155,4	157,1	2,2	1,1
Materialer	64,5	153,0	152,7	152,4	151,8	151,7	153,2	153,9	157,0	3,4	2,0
Kraftstasjon i alt	8,6	157,5	157,2	157,0	157,3	157,7	159,0	159,5	159,8	1,6	0,2
Materialer	8,6	156,0	155,5	155,1	155,6	155,2	157,8	158,7	159,5	2,5	0,5
Betongdam i alt	2,7	157,6	157,4	157,2	158,0	158,9	161,2	161,6	162,2	2,7	0,4
Materialer	2,7	156,2	155,9	155,5	156,9	157,4	161,7	162,3	163,7	4,3	0,9
Fyllingsdam i alt	24,2	152,0	151,9	151,8	153,0	153,9	154,9	156,0	158,4	3,5	1,5
Materialer	24,2	147,5	147,4	147,2	149,1	149,7	151,4	153,1	157,2	5,4	2,7

Tabell 11. Byggekostnadsindeks for boliger. 1978=100

	Vekt	1993 Mars	April	Mai	Juni	Juli	Aug.	Sept.	Okt.	Nov.	Des.	1994 Jan.	Febr.	Mars
Boliger av tre														
- Total (A=B+C)	100,0	223,8	224,2	224,2	224,2	224,2	224,2	224,4	224,7	224,9	224,7	225,1	225,3	225,7
Materialer	100,0	227,9	227,5	227,5	227,3	227,3	227,3	227,5	227,9	228,1	228,1	228,3	228,8	229,2
- Stein-, jord- og sement- arbeid i alt	25,5	216,2	217,3	217,5	217,5	217,5	217,5	217,3	217,5	217,5	217,5	218,1	218,1	218,3
Materialer	19,4	224,2	224,2	224,6	224,6	224,4	224,2	224,2	224,4	224,4	224,4	224,6	224,9	224,4
- Byggearbeid, unntatt stein-, jord- og sementarbeid i alt	74,5	226,2	226,4	226,4	226,4	226,4	226,4	226,6	226,8	227,1	227,1	227,3	227,5	227,9
Materialer	80,6	228,5	227,9	227,7	227,7	227,7	227,7	227,9	228,5	228,7	228,5	228,9	229,4	229,8
- Tørring og snekring i alt	52,3	214,1	214,3	214,1	214,1	214,1	214,1	214,5	214,7	214,7	214,7	215,1	215,5	215,7
Materialer	60,3	212,2	211,4	211,2	211,0	211,0	211,2	211,4	211,8	212,0	211,8	212,4	212,8	213,2
- Maling, tapetsering og legging av gulvbelegg i alt	7,1	224,0	224,3	224,5	224,5	224,3	224,3	224,0	224,3	224,0	224,3	223,0	223,2	222,7
Materialer	5,8	231,1	229,3	229,5	229,5	229,3	229,3	229,1	229,1	229,1	229,3	226,9	227,1	226,2
- Rørleggerarbeid i alt	7,4	269,5	270,2	270,2	270,7	270,7	270,7	271,0	271,2	271,9	272,2	272,4	272,7	273,4
Materialer	8,0	286,4	285,9	286,2	286,7	286,7	286,9	287,2	287,7	288,7	289,0	289,2	289,5	290,7
- Elektrikerarbeid i alt	4,9	319,3	322,1	321,8	321,8	321,8	321,0	321,2	323,5	323,8	323,8	323,8	323,8	326,7
Materialer	4,5	375,7	378,3	377,9	377,9	377,9	376,3	376,7	381,1	381,8	381,8	381,8	381,8	386,6
Boliger av stein														
- Total (A=B+C)	100,0	228,4	229,4	229,2	229,4	229,4	229,4	229,4	229,7	229,9	229,9	230,5	230,7	230,9
Materialer	100,0	236,0	235,8	235,6	235,6	235,6	235,6	235,8	236,2	236,4	236,4	237,1	237,3	237,8
- Stein-, jord- og sementarbeid i alt	29,1	221,0	222,1	221,9	221,9	222,1	222,1	222,1	222,1	222,1	222,1	223,1	223,1	223,3
Materialer	18,3	228,1	228,1	227,9	227,7	227,7	227,7	227,7	227,7	227,9	227,7	227,9	227,7	226,8
- Byggearbeid, unntatt stein-, jord- og sementarbeid i alt	70,9	231,5	232,4	232,4	232,4	232,4	232,4	232,4	232,8	233,0	233,0	233,5	233,7	234,1
Materialer	81,7	237,7	237,3	237,3	237,3	237,3	237,3	237,5	237,9	238,2	238,2	239,0	239,5	240,1
- Tørring og snekring i alt	50,5	216,4	217,2	217,2	217,2	217,2	217,2	217,4	217,6	217,8	217,6	218,5	218,9	219,1
Materialer	60,2	214,9	214,7	214,5	214,5	214,5	214,7	214,9	215,1	215,3	215,3	216,3	216,9	217,3
- Maling, tapetsering og legging av gulvbelegg i alt	6,3	232,2	232,5	232,5	232,5	232,7	232,5	232,2	232,5	232,2	232,5	231,1	231,3	231,1
Materialer	4,6	251,5	247,6	248,1	247,9	248,1	248,1	247,2	247,6	247,4	247,9	244,1	244,8	244,1
- Rørleggerarbeid i alt	5,8	282,8	283,4	283,4	283,6	283,6	283,9	283,9	284,4	284,9	285,1	285,4	285,6	286,7
Materialer	8,0	305,4	305,1	305,1	305,7	305,7	305,9	305,9	306,5	307,5	307,8	308,1	308,3	309,9
- Elektrikerarbeid i alt	5,6	320,4	323,0	323,0	323,0	323,0	322,1	322,1	324,7	325,0	325,0	325,0	325,0	327,6
Materialer	6,3	375,7	378,3	377,9	377,9	377,9	376,3	376,7	381,1	381,8	381,8	381,8	381,8	386,6
Boliger av betong														
- Total (A=B+C)	100,0	230,7	231,8	231,6	231,6	231,6	231,6	231,6	231,8	232,0	232,0	232,4	232,4	232,7
Materialer	100,0	241,3	241,0	241,0	241,0	241,0	240,8	240,8	241,3	241,7	241,7	242,2	242,4	242,4
- Stein-, jord- og sementarbeid i alt	44,6	221,9	223,1	222,9	222,9	222,9	222,7	222,7	222,7	222,9	222,9	223,5	223,5	223,3
Materialer	33,2	226,7	226,7	226,5	226,5	226,3	225,7	225,7	225,5	226,1	226,1	226,3	226,3	224,8
- Byggearbeid, unntatt stein-, jord- og sementarbeid i alt	55,4	238,0	239,1	239,1	239,1	239,1	239,1	239,1	239,6	239,8	239,8	240,0	240,2	240,7
Materialer	66,8	248,8	248,6	248,6	248,6	248,6	248,6	248,8	249,5	249,7	249,7	250,4	250,6	251,5
- Tørring og snekring i alt	30,3	218,8	219,6	219,6	219,6	219,6	219,6	219,8	220,0	220,0	220,0	220,7	221,1	221,3
Materialer	38,4	217,9	217,7	217,5	217,5	217,3	217,5	217,7	218,1	218,3	218,1	219,3	219,7	220,2
- Maling, tapetsering og legging av gulvbelegg i alt	6,0	229,1	229,8	230,0	229,8	229,8	229,8	229,6	229,8	229,6	229,8	228,4	228,7	228,4
Materialer	5,0	245,5	243,1	243,3	243,1	243,3	243,1	242,4	242,8	242,4	243,1	239,1	239,8	239,5
- Rørleggerarbeid i alt	6,2	280,5	281,0	281,2	281,5	281,5	281,7	281,7	282,0	282,7	283,0	283,2	283,5	284,2
Materialer	9,2	305,1	304,6	304,9	305,4	305,4	305,7	305,7	306,2	307,3	307,5	307,8	308,3	309,7
- Elektrikerarbeid i alt	6,7	317,0	319,9	319,6	319,6	319,6	318,7	319,0	321,0	321,3	321,3	321,3	321,3	323,6
Materialer	7,4	375,7	378,3	377,9	377,9	377,9	376,3	376,7	381,1	381,8	381,8	381,8	381,8	386,6

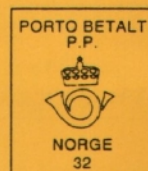

Tillatelse nr.
212 000/8

Returadresse:
Statistisk sentralbyrå
Salg- og abonnementservice
Postboks 8131 Dep.
0033 OSLO

ISSN 0804 - 1334



Statistisk sentralbyrå
Statistics Norway