

## 6/94

Ordrestatistikk, BA-næringen, 1. kvartal 1994

### Mye boligrehabilitering

Ordretilgangen på rehabilitering av boligbygg økte kraftig både i 4. kvartal 1993 og nå i 1. kvartal 1994 sammenlignet med samme periode året før. Ordreserven økte med 20 prosent fra nyttår og var ved utgangen av 1. kvartal mer enn fordoblet fra samme tid i fjor. For yrkesbygg er utviklingen mer stabil.

Side 3

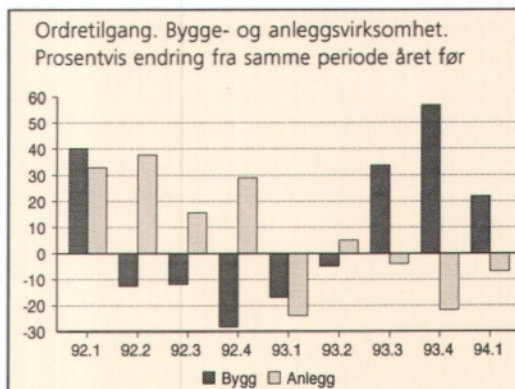

Byggearealstatistikk, april 1994

### Flest nye boliger i Rogaland

Boligbyggingen øker kraftig i forhold til bunnnivået i første halvdel av 1993. Veksten er særlig stor i Rogaland, hvor igangsettingen hittil i år er den største som er registrert på 90-tallet. Men antall igangsatte boliger hittil i år ligger fortsatt under 1991-nivået, hvor det på årsbasis ble igangsatt i overkant av 17 000 boliger.

Side 4

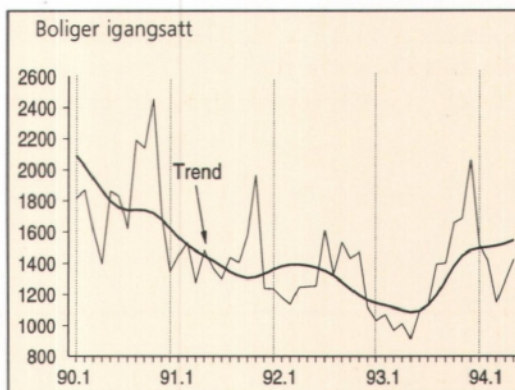

Byggekostandsindeksen, boliger, april 1994

### Lønnstillegg trakk opp byggekostnadene

Byggekostnadsindeksene for enebolig og boligblokk steg med 0,5 prosent fra mars til april i år. I samme periode steg indeksen for rekkehus med 0,7 prosent. Økningen skyldes hovedsakelig tillegget ved årets lønnsoppgjør.

Side 4

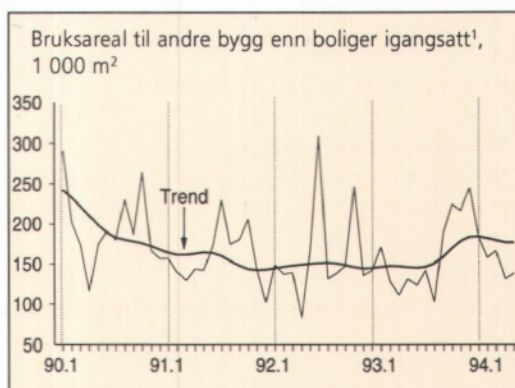

STATISTICS NORWAY

STATISTISK SENTRALBYRÅ

**Bygginfo**  
Månedlig statistikk for bygge- og anleggsvirksomheten fra Statistisk sentralbyrå

---

# Innhold

---

Tekst	Side
Ordrestatistikk, bygge- og anleggsvirksomhet. 1. kvartal 1994	3
Ordrestatistikk, ferdighusindustrien. 1. kvartal 1994	3
Byggearealstatistikk, april 1994	4
Byggekostnadsindeks, boliger, april 1994	4

---

## Tabeller

### Ordrestatistikk

Tabell 1. Ordretilgang. Verdiindeks etter prosjektgruppe. 1. kvartal 1992 = 100	5
Tabell 2. Ordreservere. Verdiindeks etter prosjektgruppe. 1. kvartal 1992 = 100	5
Tabell 3. Indeks for sysselsetting i ordrestatistikkens bedrifter ved utgangen av kvartaler, etter næring. 1. kvartal 1992 = 100	5
Tabell 4. Ordreservere. Verdiindeks etter prosjektgruppe og distrikt. Prosent. 1. kvartal 1992 = 100	6
Tabell 5. Ordreservere etter varighet. Prosjektgruppe og distrikt. Prosent. 1. kvartal 1994	6
Tabell 6. Indeks over verdien av ordretilgangen, verdien av ordreserveren og sysselsetting i ferdighusindustrien. 1. kvartal 1992 = 100	7

---

### Byggearealstatistikk

Tabell 7. Byggevirkosomheten i april. Foreløpige tall	8
Tabell 8. Bygg satt i gang i januar- april. Fylke. Foreløpige tall	8
Tabell 9. Bygg i arbeid pr. 31. april. Fylke. Foreløpige tall	9
Tabell 10. Bygg fullført i januar-april. Fylke. Foreløpige tall	9
Tabell 11. Bygg satt i gang i april 1994, etter næring. Fylke. Foreløpige tall	10
Tabell 12. Bygg satt i gang i januar-april 1994, etter næring. Fylke. Foreløpige tall	10

---

### Byggekostnadsindeks

Tabell 13 Byggekostnadsindeks for boliger. 1978=100	11
---	----

---

## Bygginfo

Månedlig statistikk for bygge- og anleggsnæringen fra Statistisk sentralbyrå.

**Redaktør:** Arild Thomassen, tlf.: 62 88 54 27.

**Redigering, grafikk og tabeller:** Liv Håkenstuen, Randi Brakalsvålet.

**Priser:** Pr. år kr 350.00. Enkeltnr. kr 35.00.

**Forespørsel om abonnement** rettes til:

Statistisk sentralbyrå, Salg og abonnementservice,  
Postboks 8131 Dep., 0033 Oslo, tlf: 22 86 49 64,  
Fax: 22 86 49 76

**Husk å oppgi kilde: Bygginfo/Statistisk sentralbyrå**

## Neste nummer

utkommer i begynnelsen av juli med bl.a.:

- Byggearealstatistikk, mai 1994
- Prisindeks, bruktbolig, 1. kvartal 1994
- Prisindeks, nye eneboliger, 1. kvartal 1994
- Byggekostnadsindeks, boliger, mai 1994
- Åpnede konkurser, bygge- og anleggsvirksomhet, 1. kv. 1994

# Ordrestatistikk, bygge- og anleggsvirksomhet, 1. kvartal 1994

Ordretilgangen på bygge- og anleggsprosjekter var 9 prosent større 1. kvartal 1994 sammenlignet med 1. kvartal 1993. Ordreserven økte med 13 prosent fra utgangen av 4. kvartal 1993 til utgangen av 1. kvartal 1994. Ordreserven for byggeprosjekter økte med 6 prosent i 1. kvartal takket være økt tilgang på boligprosjekter. For andre bygg enn boliger var det en nedgang i ordreserven på 1 prosent i løpet av 1. kvartal 1994.

## Flere boligprosjekter

Det var stor ordretilgang på nye boligprosjekter i 1. kvartal 1994. Sammenlignet med 1. kvartal 1993 var det en økning på 112 prosent for nybygg og 68 prosent for rehabiliteringsprosjekter. Den samlede ordreserven for boligprosjekter økte med 28 prosent fra nyttår til utgangen av 1. kvartal 1994.

## Gardermouthbyggingen

Ordreserven for anleggsprosjekter økte med 18 prosent i 1. kvartal 1994 etter å ha ligget på et svært lavt nivå ved årsskiftet. I Oslo-, Akershus- og Østfoldregionen økte ordreserven for anleggsprosjekter med hele 68 prosent i 1. kvartal i år. Et av de større prosjektene i dette området er anleggsarbeid knyttet til den nye hovedflyplassen.

## Økt rehabiliteringsvirksomhet

Tilgangen på rehabiliteringsprosjekter av boligbygg fortsatte å øke kraftig i 1994. Tilgangen på nye rehabiliteringsprosjekter for yrkesbygg var noe lavere enn på samme tid i fjor. Ordreserven for rehabilitering av boligbygg økte med 20 prosent, mens ordreserven for rehabilitering av yrkesbygg økte med 7 prosent fra utgangen av 1993 og til utgangen av 1. kvartal 1994.

## Sysselsetting

Sysselsettingen økte med bare 1 prosent i bygge- og anleggsvirksomheten fra utgangen av 1993 til utgangen av 1. kvartal 1994. Økningen kom i sin helhet innen anleggsvirksomhet, hvor økningen var på 5 prosent.

# Ordrestatistikk, ferdighusindustrien, 1. kvartal 1994

## Flere boliger

I ferdighusindustrien økte ordretilgangen på boligbygg med 54 prosent fra 1. kvartal 1993 til 1. kvartal 1994. Ordreserven på boligbygg økte med 15 prosent i løpet av 1. kvartal 1994. Sysselsettingen i ferdighusindustrien økte med 4 prosent i samme periode.

**Mer informasjon:** Inger Jonassen, tlf. 62 88 54 60, Odd Godal, tlf. 62 88 54 64. Tabeller side: 5 - 7.

## Ordreserve. Bygge- og anleggsvirksomhet Verdiindeks 1. kvartal 1992 = 100

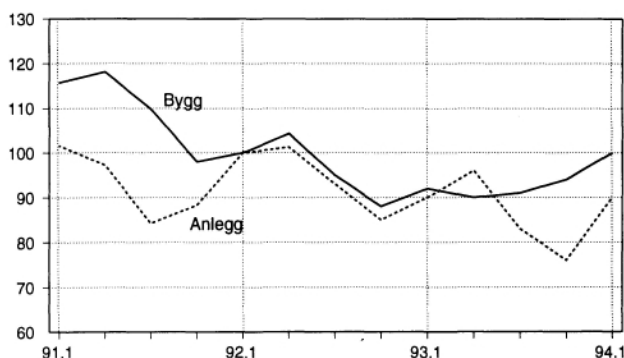

## Ordreserve. Rehabilitering. Verdiindeks 1. kvartal 1992 = 100

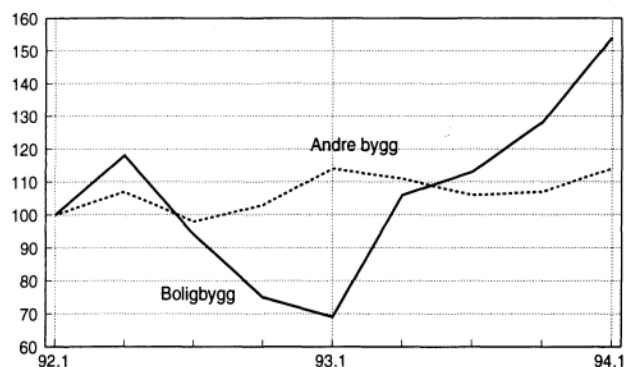

## Ordretilgang. Boligbygg etter næring Prosentvis endring

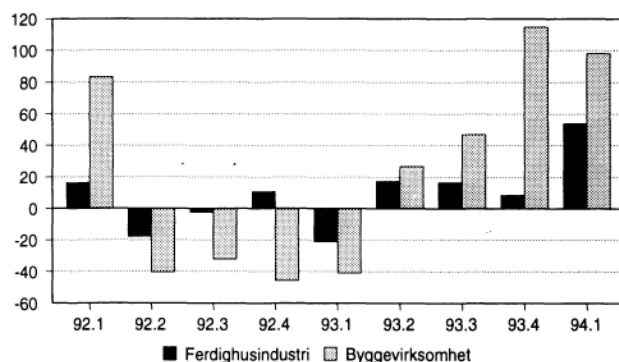

## Byggearealstatistikk, april 1994

Det ble igangsatt 1 422 boliger i april. Det er 55,4 prosent flere boliger enn i april 1993, da boligbyggingen hadde nådd sitt absolutte bunnivå. I perioden januar - april 1994 ble det igangsatt 5 276 boliger. Sammenlignet med samme periode i 1993 er dette en økning på 33,1 prosent, men det er fremdeles færre enn på samme tid i 1991 da det ble igangsatt 17 261 boliger på årsbasis. Det bygges mer i sentrale områder som Oslo og Akershus, Rogaland og Hordaland. Disse fylkene stod for 47 prosent av antall igangsatte boliger hittil i år. Tilsvarende andel i fjor var på 34 prosent. I Rogaland ble det igangsatt 832 boliger i årets fire første måneder. Det er det høyeste igangsettingstallet i dette fylket på 90-tallet, og det er 16 prosent av igangsettingen på landsbasis.

For yrkesbygg var det liten endring fra april i fjor til april i år. Hittil i år er økningen på moderate 7,9 prosent. I april 1994 ble det i alt igangsatt 356 100 m<sup>2</sup> bruks-areal. Dette er en økning på 28 prosent i forhold til april i fjor. Hittil i

år er det igangsatt 21,6 prosent mer bruksareal enn på samme tid i fjor.

**Boliger satt i gang i januar-april 1994,**  
Fylke

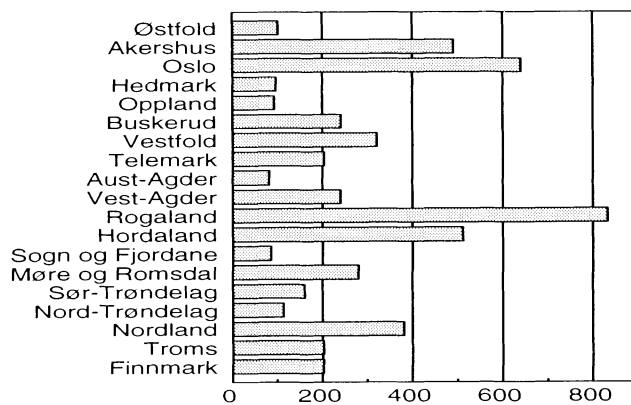

**Bygg satt i gang. Foreløpige tall**

	April		Endring i prosent	Januar-april		Endring i prosent
	1993	1994		1993	1994	
Antall boliger	915,0	1 422,0	55,4	3 965,0	5 276,0	33,1
Bruksareal, 1000 m <sup>2</sup>						
I alt	278,2	356,1	28,0	1 123,0	1 365,6	21,6
Boliger	124,9	199,7	59,9	499,3	692,6	38,7
Andre bygg	153,3	156,4	2,0	623,7	673,0	7,9

**Mer informasjon:** John Bjørke, tlf. 62 88 54 30. Åse Wilhelmsen, tlf. 62 88 54 61. Tabeller side 8-10.

## Byggekostnadsindeks, boliger, april 1994

Byggekostnadsindeksene for enebolig og boligblokk steg med 0,5 prosent fra mars til april i år. I samme periode steg indeksen for rekkehus med 0,7 prosent. Økningen skyldes hovedsakelig tillegget ved årets lønnsoppgjør. Det ble forhandlet fram et timetillegg på 1 krone for de fleste byggefagene. Elektromontørene fikk et tillegg på 1 krone og 25 øre.

Materialkostnadene var stabile siste måned, med unntak for materialer til tømring og snekring. Disse økte med 0,2, 0,3 og 0,4 prosent for henholdsvis boligblokk, rekkehus og enebolig. Dette skyldes først og fremst økte trelastpriser. Den store prisøkningen på trelast, som ble bebudet i vår, har foreløpig ikke slått ut i byggekostnadsindeksene. En rundspørring blant noen leverandører tyder på at prisoppgangen vil komme i byggekostnadsindeksene for mai og juni.

Siden april i fjor steg totale byggekostnader for enebolig med 1,2 prosent, for rekkehus steg indeksen med 1,4 prosent og for boligblokk med 0,9 prosent.

**Mer informasjon:** Anne Helgesen tlf. 62 88 54 01, Åse Wilhelmsen tlf. 62 88 54 61. Tabell s. 11.

**Byggekostnadsindeks. 1978=100**

	April 1994	Endring i prosent	
		Mars 1994 - april 1994	April 1993 - april 1994
<b>Enebolig av tre</b>			
Total .....	226,8	0,5	1,2
Materialer .....	229,6	0,2	0,9
<b>Rekkehus av tre</b>			
Total .....	232,5	0,7	1,4
Materialer .....	238,2	0,2	1,0
<b>Boligblokk</b>			
Total .....	233,9	0,5	0,9
Materialer .....	242,6	0,1	0,7

**Tabell 1. Ordretilgang. Verdiindeks etter prosjektgruppe. 1. kvartal 1992 = 100**

Prosjekt	1991		1992				1993				1994	Prosent endring	
	3. kv.	4. kv.	1. kv.	2. kv.	3. kv.	4. kv.	1. kv.	2. kv.	3. kv.	4. kv.	1. kv.	Fra samme kvartal året før	Fra foreg. kvartal
<b>I alt</b> .....	73	80	100	93	73	74	80	93	83	85	87	9	2
Bygg .....	81	94	100	92	71	67	83	87	95	105	101	22	-4
Boligbygg .....	78	76	100	60	53	41	59	76	78	88	117	98	33
Nybygg .....	..	..	100	50	49	38	52	63	69	76	110	112	45
Rehabilitering <sup>1</sup> .....	..	..	100	103	65	53	85	125	111	133	143	68	8
Andre bygg .....	81	101	100	105	79	78	93	91	102	112	94	1	-16
Nybygg .....	..	..	100	103	71	69	81	82	98	106	84	4	-21
Rehabilitering <sup>1</sup> .....	..	..	100	114	111	111	139	125	119	131	132	-5	1
Anlegg .....	64	64	100	95	74	83	76	100	71	65	71	-7	9

<sup>1</sup> Rehabilitering omfatter utbedring, ombygging, reparasjon og vedlikehold.

**Tabell 2. Ordreservert. Verdiindeks etter prosjektgruppe. 1. kvartal 1992 = 100**

Prosjekt	1991		1992				1993				1994	Prosent endring	
	3. kv.	4. kv.	1. kv.	2. kv.	3. kv.	4. kv.	1. kv.	2. kv.	3. kv.	4. kv.	1. kv.	Fra samme kvartal året før	Fra foreg. kvartal
<b>I alt</b> .....	95	91	100	103	94	87	91	93	86	84	95	4	13
Bygg .....	110	98	100	104	95	88	92	90	91	94	100	9	6
Boligbygg .....	118	102	100	93	81	72	66	75	78	81	104	58	28
Nybygg .....	..	..	100	88	78	71	65	69	71	72	94	45	31
Rehabilitering <sup>1</sup> .....	..	..	100	118	94	75	69	106	113	128	154	123	20
Andre bygg .....	105	96	100	110	101	95	104	97	98	100	99	-5	-1
Nybygg .....	..	..	100	110	102	93	101	94	96	98	95	-6	-3
Rehabilitering <sup>1</sup> .....	..	..	100	107	98	103	114	111	106	107	114	-	7
Anlegg .....	84	88	100	101	93	85	90	96	83	76	90	-	18

<sup>1</sup> Rehabilitering omfatter utbedring, ombygging, reparasjon og vedlikehold.

**Tabell 3. Indeks for sysselsetting i ordrestatistikkens bedrifter ved utgangen av kvartalet etter næring. 1. kvartal 1992 = 100**

	I alt	Byggevirksomhet	Anleggsvirksomhet
Utgangen av 1. kvartal 1990 .....	131	133	125
" 2. " " .....	134	133	135
" 3. " " .....	125	128	121
" 4. " " .....	117	123	98
Utgangen av 1. kvartal 1991 .....	110	115	94
" 2. " " .....	111	116	99
" 3. " " .....	108	111	100
" 4. " " .....	98	101	89
Utgangen av 1. kvartal 1992 .....	100	100	100
" 2. " " .....	102	101	105
" 3. " " .....	103	105	102
" 4. " " .....	99	99	99
Utgangen av 1. kvartal 1993 .....	97	97	96
" 2. " " .....	103	99	111
" 3. " " .....	102	99	107
" 4. " " .....	99	97	101
Utgangen av 1. kvartal 1994 .....	100	97	106

**Tabell 4. Ordreservert. Verdiindeks etter prosjektgruppe og distrikt. 1. kvartal 1992 = 100**

Distrikt	Prosjekt	1991		1992 <sup>1</sup>				1993				1994	Prosent endring fra foregående kvartal
		3. kv.	4. kv.	1. kv.	2. kv.	3. kv.	4. kv.	1. kv.	2. kv.	3. kv.	4. kv.	1 kv.	
Oslo, Akershus og Østfold	I alt	90	89	100	109	95	88	87	89	81	78	98	26
	Bygg	116	96	100	116	106	95	98	101	102	115	115	-
	Anlegg	59	69	100	102	85	81	77	78	63	47	79	68
Hedmark og Oppland	I alt	85	90	100	120	88	76	76	69	51	31	32	3
	Bygg	80	79	100	97	87	76	71	53	46	30	29	-3
	Anlegg	109	140	100	155	93	75	97	134	69	33	44	33
Telemark, Vestfold og Buskerud	I alt	153	128	100	79	78	88	98	91	98	121	144	19
	Bygg	168	142	100	87	66	77	105	87	86	96	134	40
	Anlegg	134	110	100	71	90	100	90	96	114	150	157	5
Aust- og Vest-Agder	I alt	59	60	100	79	80	73	84	75	76	79	88	11
	Bygg	116	117	100	83	76	91	118	92	106	129	133	3
	Anlegg	36	37	100	78	82	66	71	69	65	61	70	15
Rogaland	I alt	103	103	100	121	103	102	119	116	112	87	104	20
	Bygg	92	70	100	134	117	113	123	132	168	116	194	67
	Anlegg	109	113	100	117	99	98	117	110	95	78	75	-4
Hordaland og Sogn og Fjordane	I alt	90	93	100	92	99	85	101	126	119	123	117	-5
	Bygg	104	77	100	98	99	77	91	98	112	138	124	-10
	Anlegg	74	95	100	90	99	87	105	136	122	118	115	-3
Møre og Romsdal og Sør- og Nord-Trøndelag	I alt	96	88	100	93	82	76	84	85	74	74	92	24
	Bygg	87	89	100	92	70	72	72	79	63	58	74	28
	Anlegg	107	90	100	93	95	81	98	92	85	92	114	24
Nordland, Troms og Finnmark	I alt	80	93	100	116	112	104	91	93	92	92	95	3
	Bygg	63	64	100	101	126	115	101	116	137	130	100	-23
	Anlegg	74	93	100	123	106	98	86	81	70	74	90	22

<sup>1</sup> Brudd på statistikken. Til og med 1991 omfatter distriktstallene ordreservert som ventet utført i løpet av 24 måneder. Fra og med 1. kvartal 1992 er denne begrensningen tatt bort.

**Tabell 5. Ordreservert etter varighet. Prosjektgruppe og distrikt. Prosent. 1. kv. 1994**

	I alt		Bygg		Anlegg	
	Ventes utført innen 12 md.	Ventes utført etter 12 md.	Ventes utført innen 12 md.	Ventes utført etter 12 md.	Ventes utført innen 12 md.	Ventes utført etter 12 md.
<b>Hele landet</b> . . . . .	90	10	96	4	85	15
Oslo, Akershus og Østfold . . . . .	89	11	95	5	81	19
Hedmark og Oppland . . . . .	94	6	93	7	98	2
Telemark, Vestfold og Buskerud . . . . .	87	13	95	5	78	22
Aust- og Vest-Agder . . . . .	85	15	98	2	76	24
Rogaland . . . . .	96	4	96	4	95	5
Hordaland og Sogn og Fjordane . . . . .	92	8	97	3	90	10
Møre og Romsdal og Sør- og Nord-Trøndelag . . . . .	91	9	97	3	87	13
Nordland, Troms og Finnmark . . . . .	90	10	99	1	83	17

**Tabell 6. Indeks over verdien av ordretilgangen, verdien av ordreserven og sysselsetting i ferdighusindustrien. 1. kvartal 1992 = 100**

Prosjekt	1992				1993				1994	Prosent endring			
	3. kv.	4. kv.	1. kv.	2. kv.	3. kv.	4. kv.	1. kv.	2. kv.	3. kv.	4. kv.	1. kv.	Fra samme kvartal året før	Fra foreg. kvartal
<b>Ordretilgang</b>													
I alt .....	73	75	100	84	75	80	77	103	86	87	114	48	31
Boligbygg .....	75	75	100	87	73	83	79	102	85	90	122	54	36
Andre bygg .....	27	84	100	42	111	46	50	110	102	60	39	-22	-35
<b>Ordreserve</b>													
I alt .....	98	94	100	93	95	88	84	91	92	91	103	23	13
Boligbygg .....	99	94	100	93	95	87	84	91	91	91	105	25	15
Andre bygg .....	27	71	100	96	96	106	75	88	105	87	65	-13	-25
<b>Sysselsetting</b>													
Sysselsetting .....	139	118	100	101	99	97	98	96	102	101	105	7	4

Tabell 7. Byggevirksomheten i april. Foreløpige tall

			Bygg satt i gang		Bygg i arbeid	Bygg fullført	
			April	Januar-april	Pr. 30. april	April	Januar-april
<b>Boliger</b>	Antall	1993	915	3965	13088	1226	5183
		1994	1422	5276	14223	986	5062
Bruksareal til boliger	1000 m <sup>2</sup>	1993	124.9	499.3	1979.5	166.4	700.2
		1994	199.7	692.6	2112.3	135.8	689.9
<b>Andre bygg</b>							
Bruksareal til annet enn bolig	"	1993	153.3	r623.7	r2853.0	r148.9	r713.1
		1994	156.4	673.0	2506.0	102.0	770.3
Jordbruk, skogbruk, fiske og fangst	"	1993	22.2	82.2	285.5	21.9	95.1
		1994	17.8	78.3	286.3	13.3	85.9
Bergverksdrift og industri	"	1993	10.9	91.0	414.5	11.3	80.9
		1994	22.0	103.1	281.7	14.4	122.7
Varehandel, bank, finans og forsikring	"	1993	20.8	55.0	362.9	16.1	93.5
		1994	24.9	110.0	377.3	7.1	134.5
Hotell- og restaurantvirksomhet	"	1993	5.4	26.0	50.7	4.2	18.7
		1994	2.6	11.1	40.1	2.1	16.1
Offentlig administrasjon	"	1993	25.0	r61.0	r309.7	13.9	51.8
		1994	12.6	42.8	218.8	9.9	65.9
Undervisning og forskning	"	1993	3.5	44.1	224.5	4.7	25.2
		1994	14.7	52.8	204.9	14.5	50.8
Helse- og veterinærvesen	"	1993	13.9	40.4	70.1	5.0	26.1
		1994	5.1	18.4	86.4	0.8	22.1
Annen virksomhet	"	1993	51.5	r224.0	r1135.1	r71.6	r322.0
		1994	56.8	256.4	1010.5	40.0	272.3
<b>Boliger og andre bygg</b>							
Bruksareal i alt	"	1993	278.2	r1123.0	r4832.5	r315.3	r1413.3
		1994	356.1	1365.6	4618.3	237.9	1460.3

Tabell 8. Bygg satt i gang i januar-april. Fylke. Foreløpige tall

	Tallet på boliger		Bruksareal til bolig		Bruksareal til annet enn bolig		Bruksareal i alt	
	1993	1994	1993	1994	1993	1994	1993	1994
	1000 m <sup>2</sup>							
<b>I alt</b> .....	3965	5276	499.3	692.6	r623.7	673.0	r1123.0	1365.6
Østfold .....	153	102	19.3	14.4	11.6	23.4	30.8	37.8
Akershus .....	329	491	42.7	73.2	50.3	32.0	93.0	105.2
Oslo .....	126	640	20.6	61.7	29.6	64.5	50.2	126.2
Hedmark .....	186	97	16.1	14.3	23.7	24.9	39.9	39.2
Oppland .....	224	93	27.4	13.8	r54.6	32.4	r82.1	46.2
Buskerud .....	207	241	23.4	33.1	25.9	31.4	49.3	64.5
Vestfold .....	255	320	28.7	41.0	26.0	42.1	54.7	83.1
Telemark .....	190	203	22.4	20.6	39.6	30.1	61.9	50.7
Aust-Agder .....	58	82	8.9	12.3	11.3	12.1	20.2	24.5
Vest-Agder .....	124	240	17.0	31.1	15.5	38.3	32.5	69.4
Rogaland .....	428	832	66.9	129.3	61.0	94.9	127.9	224.3
Hordaland .....	452	512	59.2	75.7	59.5	61.6	118.7	137.3
Sogn og Fjordane .....	121	85	16.8	13.6	30.5	16.8	47.3	30.4
Møre og Romsdal .....	254	280	34.5	39.0	46.1	42.8	80.6	81.9
Sør-Trøndelag .....	168	160	21.1	22.5	24.1	16.0	45.2	38.6
Nord-Trøndelag .....	158	113	14.7	12.8	26.8	17.7	41.6	30.6
Nordland .....	261	381	31.5	49.6	46.4	59.4	77.9	109.0
Troms .....	203	202	20.9	21.6	21.9	16.8	42.9	38.4
Finnmark .....	68	202	7.1	12.7	19.2	15.7	26.3	28.4



Tabell 9. Bygg i arbeid pr. 30. april. Fylke. Foreløpige tall<sup>1</sup>

	Tallet på boliger		Bruksareal til bolig		Bruksareal til annet enn bolig		Bruksareal i alt	
	1993	1994	1993	1994	1993	1994	1993	1994
	1000 m <sup>2</sup>							
<b>I alt</b> .....	13088	14223	1979.5	2112.3	r2853.0	2506.0	r4832.5	4618.3
Østfold .....	608	472	95.0	78.9	137.5	93.7	232.5	172.6
Akershus .....	1617	1307	262.7	231.8	370.5	265.8	633.2	497.6
Oslo .....	868	1428	118.0	170.0	296.9	306.2	414.9	476.2
Hedmark .....	613	431	79.6	59.2	87.8	65.2	167.4	124.3
Oppland .....	889	771	104.4	105.6	r157.5	127.3	r262.0	232.9
Buskerud .....	1019	904	159.5	143.6	178.3	155.5	337.8	299.0
Vestfold .....	413	474	63.9	73.6	66.2	77.5	130.2	151.1
Telemark .....	518	607	76.5	76.5	91.0	91.9	167.6	168.4
Aust-Agder .....	256	292	43.6	48.2	58.8	52.0	102.3	100.2
Vest-Agder .....	434	559	66.1	78.7	76.0	113.5	142.2	192.3
Rogaland .....	982	1738	174.7	282.2	200.5	220.5	375.2	502.7
Hordaland .....	1109	1216	190.4	204.6	269.7	253.9	460.1	458.5
Sogn og Fjordane .....	548	480	87.2	81.3	113.5	78.5	200.7	159.8
Møre og Romsdal .....	687	770	119.0	127.1	183.1	163.7	302.1	290.9
Sør-Trøndelag .....	815	754	123.7	115.6	187.1	101.7	310.8	217.3
Nord-Trøndelag .....	405	426	58.2	62.3	107.8	97.7	166.0	160.0
Nordland .....	707	738	92.5	90.4	147.0	128.7	239.5	219.1
Troms .....	441	433	46.7	49.5	75.4	77.7	122.0	127.2
Finnmark .....	159	423	17.8	33.1	48.2	34.9	66.0	68.0

Tabell 10. Bygg fullført i januar-april. Fylke. Foreløpige tall

	Tallet på boliger		Bruksareal til bolig		Bruksareal til annet enn bolig		Bruksareal i alt	
	1993	1994	1993	1994	1993	1994	1993	1994
	1000 m <sup>2</sup>							
<b>I alt</b> .....	5183	5062	700.2	689.9	r713.1	770.3	r1413.3	1460.3
Østfold .....	245	115	29.9	16.4	32.9	11.2	62.9	27.6
Akershus .....	630	504	90.0	72.0	94.4	32.8	184.3	104.9
Oslo .....	240	349	31.8	38.4	46.9	65.6	78.6	104.1
Hedmark .....	195	200	26.7	30.2	30.6	57.2	57.3	87.4
Oppland .....	276	213	39.5	27.4	r80.4	37.9	r119.9	65.3
Buskerud .....	169	355	28.8	49.0	35.6	60.0	64.4	109.1
Vestfold .....	315	266	39.0	34.0	30.3	29.3	69.3	63.3
Telemark .....	193	91	28.3	18.0	34.0	23.0	62.3	40.9
Aust-Agder .....	75	78	10.1	10.9	10.3	12.2	20.4	23.1
Vest-Agder .....	171	190	25.6	23.3	17.1	25.7	42.8	49.1
Rogaland .....	577	498	80.4	76.4	56.1	88.4	136.5	164.7
Hordaland .....	544	459	73.0	62.2	58.7	80.7	131.6	142.8
Sogn og Fjordane .....	110	71	18.8	11.9	13.7	14.8	32.6	26.7
Møre og Romsdal .....	283	259	37.6	38.8	38.3	47.5	75.9	86.4
Sør-Trøndelag .....	284	294	37.1	33.1	32.1	20.0	69.2	53.0
Nord-Trøndelag .....	143	185	18.3	20.7	23.9	15.2	42.2	36.0
Nordland .....	325	499	39.4	76.3	45.1	102.6	84.5	178.9
Troms .....	243	257	27.1	31.4	16.9	23.2	44.0	54.6
Finnmark .....	165	179	18.8	19.4	15.9	23.0	34.7	42.4

Tabell 11. Bygg satt i gang i april 1994, etter næring. Fylke. Foreløpige tall

Fylke	Boliger		Bruksareal til annet enn bolig								
	I alt	Bruksareal	I alt	Jordbruk, skogbruk og fiske	Bergverksdrift og industri	Varehandel, bank, finans og forsikring	Hotell- og restaurandrift	Offentlig administrasjon	Undervisning og forskning	Helse- og veterinærvesen	Annen virksomhet
<b>I alt</b> .....	1422	199673	156421	17814	21951	24893	2620	12604	14712	5056	56771
Østfold .....	53	6995	12636	312	5299	972	-	-	2207	151	3695
Akershus .....	83	12456	6449	1016	-	196	620	35	2332	-	2250
Oslo .....	57	6725	10503	-	-	521	-	-	4764	246	4972
Hedmark .....	31	4568	4784	619	985	68	-	301	-	76	2735
Oppland .....	47	6710	7544	1622	1167	2170	580	-	150	-	1855
Buskerud .....	56	7084	6649	1409	143	3993	-	208	198	-	698
Vestfold .....	41	6995	20223	3393	2472	8375	-	3818	-	-	2165
Telemark .....	72	10682	6928	700	-	448	355	2214	-	-	3211
Aust-Agder .....	45	7652	8242	486	704	421	-	1843	-	-	4788
Vest-Agder .....	63	9618	9935	466	3397	1799	-	1013	-	1017	2243
Rogaland .....	216	33739	15120	1110	1407	1185	-	141	2035	2474	6768
Hordaland .....	150	23582	9272	1416	625	1124	72	1955	1314	1036	1730
Sogn og Fjordane ..	11	2230	2076	188	343	-	-	-	-	-	1545
Møre og Romsdal ..	143	18543	10172	1328	3606	2562	38	316	-	-	2322
Sør-Trøndelag .....	74	10478	7780	992	546	-	-	-	319	-	5923
Nord-Trøndelag .....	45	6343	3373	654	287	568	-	-	220	-	1644
Nordland .....	113	13989	10327	606	558	491	156	725	1173	56	6562
Troms .....	77	8684	3656	1422	412	-	319	35	-	-	1468
Finnmark .....	45	2600	752	75	-	-	480	-	-	-	197

Tabell 12. Bygg satt i gang i januar-april 1994, etter næring. Fylke. Foreløpige tall

Fylke	Boliger		Bruksareal til annet enn bolig								
	I alt	Bruksareal	I alt	Jordbruk, skogbruk og fiske	Bergverksdrift og industri	Varehandel, bank, finans og forsikring	Hotell- og restaurandrift	Offentlig administrasjon	Undervisning og forskning	Helse- og veterinærvesen	Annen virksomhet
<b>I alt</b> .....	5276	692582	672995	78274	103128	110047	11105	42829	52780	18398	256434
Østfold .....	102	14392	23425	1656	8490	1932	-	216	2723	543	7865
Akershus .....	491	73247	31957	2500	6190	1805	673	9624	2404	-	8761
Oslo .....	640	61729	64471	140	-	1695	82	1602	12486	6896	41570
Hedmark .....	97	14305	24860	3190	6278	176	234	370	1825	76	12711
Oppland .....	93	13808	32419	4572	2793	9922	759	195	360	1797	12021
Buskerud .....	241	33103	31440	2823	2413	16681	-	208	1093	39	8183
Vestfold .....	320	41023	42086	4141	10270	13077	53	5832	1246	138	7329
Telemark .....	203	20602	30066	1326	661	3603	639	2276	1025	168	20368
Aust-Agder .....	82	12350	12115	734	704	1094	-	1843	239	-	7501
Vest-Agder .....	240	31088	38273	2566	9267	10214	595	1013	2300	1017	11301
Rogaland .....	832	129339	94919	13916	26502	11239	-	1265	14988	3753	23256
Hordaland .....	512	75728	61586	5970	5319	16623	260	10915	3747	1673	17079
Sogn og Fjordane ..	85	13580	16833	2705	1958	2129	800	722	1976	-	6543
Møre og Romsdal ..	280	39042	42843	9056	11128	6512	2978	421	1564	323	10861
Sør-Trøndelag .....	160	22540	16022	2512	1113	60	-	66	390	456	11425
Nord-Trøndelag .....	113	12842	17722	4118	1305	1000	-	3139	220	-	7940
Nordland .....	381	49569	59418	11770	7199	7170	2784	1191	2415	469	26420
Troms .....	202	21591	16818	2927	1098	3188	319	114	1779	166	7227
Finnmark .....	202	12704	15722	1652	440	1927	929	1817	-	884	8073

Tabell 13. Byggekostnadsindeks for boliger. 1978=100

	Vekt	1993										1994			
		April	Mai	Juni	Juli	Aug.	Sept.	Okt.	Nov.	Des.	Jan.	Febr.	Mars	April	
<b>Enebolig av tre</b>															
A - Total (A=B+C)	100,0	224,2	224,2	224,2	224,2	224,2	224,4	224,7	224,9	224,7	225,1	225,3	225,7	226,8	
Materialer	100,0	227,5	227,5	227,3	227,3	227,3	227,5	227,9	228,1	228,1	228,3	228,8	229,2	229,6	
B - Stein-, jord- og sementarbeid i alt	25,5	217,3	217,5	217,5	217,5	217,5	217,3	217,5	217,5	217,5	218,1	218,1	218,3	219,5	
Materialer	19,4	224,2	224,6	224,6	224,4	224,2	224,2	224,4	224,4	224,4	224,6	224,9	224,4	224,6	
C - Byggearbeid, unntatt stein-, jord- og sementarbeid i alt	74,5	226,4	226,4	226,4	226,4	226,4	226,6	226,8	227,1	227,1	227,3	227,5	227,9	229,2	
Materialer	80,6	227,9	227,7	227,7	227,7	227,7	227,9	228,5	228,7	228,5	228,9	229,4	229,8	230,4	
C1 - Tømring og snekring i alt	52,3	214,3	214,1	214,1	214,1	214,1	214,5	214,7	214,7	214,7	215,1	215,5	215,7	217,0	
Materialer	60,3	211,4	211,2	211,0	211,0	211,2	211,4	211,8	212,0	211,8	212,4	212,8	213,2	214,0	
C2 - Maling, tapetsering og legging av gulvbelegg i alt	7,1	224,3	224,5	224,5	224,3	224,3	224,0	224,3	224,0	224,3	223,0	223,2	222,7	224,0	
Materialer	5,8	229,3	229,5	229,5	229,3	229,3	229,1	229,1	229,1	229,3	226,9	227,1	226,2	226,2	
C3 - Rørleggerarbeid i alt	7,4	270,2	270,2	270,7	270,7	270,7	271,0	271,2	271,9	272,2	272,4	272,7	273,4	274,4	
Materialer	8,0	285,9	286,2	286,7	286,7	286,9	287,2	287,7	288,7	289,0	289,2	289,5	290,7	291,0	
C4 - Elektrikerarbeid i alt	4,9	322,1	321,8	321,8	321,8	321,0	321,2	323,5	323,8	323,8	323,8	323,8	326,7	328,1	
Materialer	4,5	378,3	377,9	377,9	377,9	376,3	376,7	381,1	381,8	381,8	381,8	381,8	386,6	386,6	
<b>Rekkehus av tre</b>															
A - Total (A=B+C)	100,0	229,4	229,2	229,4	229,4	229,4	229,4	229,7	229,9	229,9	230,5	230,7	230,9	232,5	
Materialer	100,0	235,8	235,6	235,6	235,6	235,6	235,8	236,2	236,4	236,4	237,1	237,3	237,8	238,2	
B - Stein-, jord- og sementarbeid i alt	29,1	222,1	221,9	221,9	222,1	222,1	222,1	222,1	222,1	222,1	223,1	223,1	223,3	224,5	
Materialer	18,3	228,1	227,9	227,7	227,7	227,7	227,7	227,7	227,9	227,7	227,9	227,7	226,8	227,0	
C - Byggearbeid, unntatt stein-, jord- og sementarbeid i alt	70,9	232,4	232,4	232,4	232,4	232,4	232,4	232,8	233,0	233,0	233,5	233,7	234,1	235,7	
Materialer	81,7	237,3	237,3	237,3	237,3	237,3	237,5	237,9	238,2	238,2	239,0	239,5	240,1	240,6	
C1 - Tømring og snekring i alt	50,5	217,2	217,2	217,2	217,2	217,2	217,4	217,6	217,8	217,6	218,5	218,9	219,1	220,5	
Materialer	60,2	214,7	214,5	214,5	214,5	214,7	214,9	215,1	215,3	215,3	216,3	216,9	217,3	217,9	
C2 - Maling, tapetsering og legging av gulvbelegg i alt	6,3	232,5	232,5	232,5	232,7	232,5	232,2	232,5	232,2	232,5	231,1	231,3	231,1	232,7	
Materialer	4,6	247,6	248,1	247,9	248,1	248,1	247,2	247,6	247,4	247,9	244,1	244,8	244,1	243,8	
C3 - Rørleggerarbeid i alt	5,8	283,4	283,4	283,6	283,6	283,9	283,9	284,4	284,9	285,1	285,4	285,6	286,7	287,7	
Materialer	8,0	305,1	305,1	305,7	305,7	305,9	305,9	306,5	307,5	307,8	308,1	308,3	309,9	309,9	
C4 - Elektrikerarbeid i alt	5,6	323,0	323,0	323,0	323,0	322,1	322,1	324,7	325,0	325,0	325,0	325,0	327,6	329,3	
Materialer	6,3	378,3	377,9	377,9	377,9	376,3	376,7	381,1	381,8	381,8	381,8	381,8	386,6	386,6	
<b>Boligblokk</b>															
A - Total (A=B+C)	100,0	231,8	231,6	231,6	231,6	231,6	231,6	231,8	232,0	232,0	232,4	232,4	232,7	233,9	
Materialer	100,0	241,0	241,0	241,0	241,0	240,8	240,8	241,3	241,7	241,7	242,2	242,4	242,4	242,6	
B - Stein-, jord- og sementarbeid i alt	44,6	223,1	222,9	222,9	222,9	222,7	222,7	222,7	222,9	222,9	223,5	223,5	223,3	224,3	
Materialer	33,2	226,7	226,5	226,5	226,3	225,7	225,7	225,5	226,1	226,1	226,3	226,3	224,8	224,8	
C - Byggearbeid, unntatt stein-, jord- og sementarbeid i alt	55,4	239,1	239,1	239,1	239,1	239,1	239,1	239,6	239,8	239,8	240,0	240,2	240,7	242,0	
Materialer	66,8	248,6	248,6	248,6	248,6	248,6	248,8	249,5	249,7	249,7	250,4	250,6	251,5	251,8	
C1 - Tømring og snekring i alt	30,3	219,6	219,6	219,6	219,6	219,6	219,8	220,0	220,0	220,0	220,7	221,1	221,3	222,5	
Materialer	38,4	217,7	217,5	217,5	217,3	217,5	217,7	218,1	218,3	218,1	219,3	219,7	220,2	220,6	
C2 - Maling, tapetsering og legging av gulvbelegg i alt	6,0	229,8	230,0	229,8	229,8	229,8	229,6	229,8	229,6	229,8	228,4	228,7	228,4	230,5	
Materialer	5,0	243,1	243,3	243,1	243,3	243,1	242,4	242,8	242,4	243,1	239,1	239,8	239,5	239,8	
C3 - Rørleggerarbeid i alt	6,2	281,0	281,2	281,5	281,5	281,7	281,7	282,0	282,7	283,0	283,2	283,5	284,2	285,5	
Materialer	9,2	304,6	304,9	305,4	305,4	305,7	305,7	306,2	307,3	307,5	307,8	308,3	309,7	309,9	
C4 - Elektrikerarbeid i alt	6,7	319,9	319,6	319,6	319,6	318,7	319,0	321,0	321,3	321,3	321,3	321,3	323,6	325,6	
Materialer	7,4	378,3	377,9	377,9	377,9	376,3	376,7	381,1	381,8	381,8	381,8	381,8	386,6	386,6	

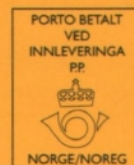

Returadresse:  
Statistisk sentralbyrå  
Salg- og abonnementservice  
Postboks 8131 Dep.  
0033 OSLO

ISSN 0804 - 1334



**Statistisk sentralbyrå**  
Statistics Norway