

1. desember 1993

OVERSIKT

Ordrestatistikk, bygge- og anleggsvirksomhet, 3. kv. 1993: Økt ordretilgang i byggenæringen

I byggenæringen økte ordretilgangen med 34 prosent fra 3. kvartal i fjor til 3. kvartal i år. Økningen omfattet både boligbygg og yrkesbygg. Anleggsnæringen hadde derimot en nedgang på 4 prosent i ordretilgangen i samme periode.

Side 3

Byggearealstatistikk, oktober 1993: Mot 16 000 nye boliger i år

For andre måned på rad viser byggearealstatistikken betydelig flere igangsatte boliger enn i fjor. Mye tyder på at det i år blir satt i gang bygging av mellom 15 000 og 16 000 boliger. I fjor ble det satt i gang 15 600. Den positive ordretilgangen gir også grunn til å vente høye igangsettingstall i årets siste måneder.

Side 5

Minst lønnsomt å bygge nytt i Nord-Norge

Det er i våre nordligste fylker vi finner de største prisforskjellene mellom brukte og nye eneboliger. Gjennomsnittlig kvadratmeterpris for perioden fra 1991 til 1. halvår 1993 viser at en brukt bolig i Finnmark kostet bare 55 prosent av prisen på en ny bolig.

Side 4

Byggekostnadsindeks, boliger, oktober 1993: Dyrere materialer

Fra september til oktober steg totalindeksen med 0,1 prosent for alle boligtyper, mens materialindeksene steg med 0,2 prosent.

Side 6

Ordretilgang i bygge- og anleggsvirksomhet. Prosentvis endring fra samme periode året før

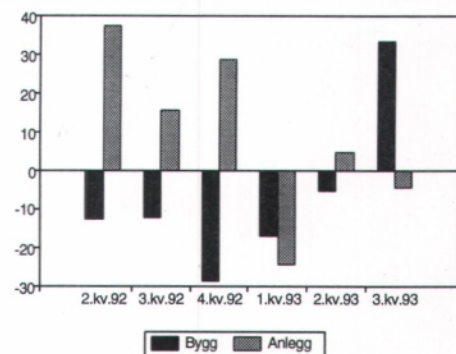

Byggevirksomhet. Igangsatte boliger

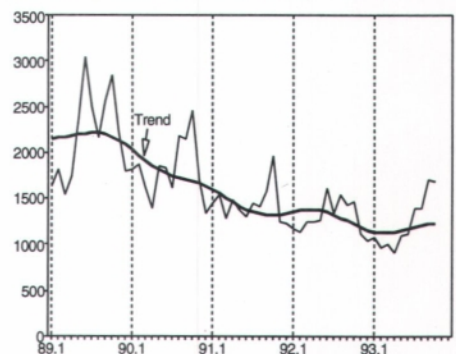

Byggevirksomhet. Igangsett bruksareal til andre bygg enn boliger¹. 1000 m²

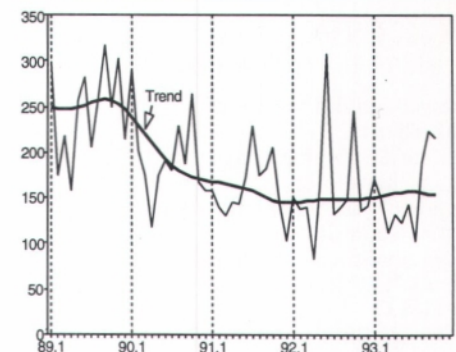

¹Untatt bygg for jordbruk, skogbruk og fiske

INNHold

TEKST

	Side
Oversikt	1
Ordrestatistikk	3
Eneboligpriser	4
Byggearealstatistikk	5
Byggekostnadsindekser	6

TABELLER

	Side
Ordrestatistikk	
1. Ordretilgang. Verdiindeks etter prosjektgruppe. 1. kvartal 1992 = 100	7
2. Ordreserve. Verdiindeks etter prosjektgruppe. 1. kvartal 1992=100	7
3. Indeks for sysselsetting i ordrestatistikkens bedrifter ved utgangen av kvartalet etter næring. 1. kvartal 1992=100	7
4. Ordreserve. Verdiindeks etter prosjektgruppe og distrikt. 1. kvartal 1992 = 100	8
5. Ordreserve etter varighet. Prosjektgruppe og distrikt. Prosent. 3. kvartal 1993	8
6. Indeks over verdien av ordretilgangen, verdien av ordreserven og sysselsetting i ferdighusindustrien. 1. kvartal 1992 = 100	9
Byggearealstatistikk	
7. Byggevirksomheten i oktober. Foreløpige tall. 1993	10
8. Bygg satt i gang, januar-oktober. Fylke. Foreløpige tall. 1993	10
9. Bygg i arbeid pr. 30. oktober. Fylke. Foreløpige tall. 1993	11
10. Bygg fullført januar-oktober. Fylke. Foreløpige tall. 1993	11
11. Bygg satt i gang i oktober 1993 etter næring. Fylke. Foreløpige tall	12
12. Bygg satt i gang i januar-oktober 1993 næring. Fylke. Foreløpige tall.	12
Byggekostnadsindekser	
13. Byggekostnadsindeks for riks- og fylkesveganlegg	13
14. Byggekostnadsindeks for riks- og fylkesvegvedlikehold	13
15. Byggekostnadsindeks for vannkraftanlegg	14
16. Byggekostnadsindeks for boliger	15

BYGGINFO presenterer hver måned aktuell statistikk for BA-næringen fra Statistisk sentralbyrå.

Redaktør: Arild Thomassen
tlf.: 62 88 54 27

Prisen for årsabonnement er kr 350.

Prisen pr hefte er kr 35.

Forespørsel om abonnement kan rettes til:

Statistisk sentralbyrå,
Salg og abonnementservice
Postboks 8131 Dep.
0033 OSLO

Telefon: 22 86 49 64

Telefax: 22 86 49 76

Husk å oppgi kilde: Bygginform/Statistisk sentralbyrå.

NESTE NUMMER

utkommer i begynnelsen av januar med bl.a.:

Byggearealstatistikk, november 1993.

Prisindeks, nye eneboliger, 3. kvartal 1993.

Prisindeks, bruktbolig, 3. kvartal 1993.

Byggekostnadsindeks, boliger, november 1993.

ORDRESTATISTIKK

Bygge- og anleggsvirksomhet

Ordretilgangen på boligbygg økte med 47 prosent fra 3. kvartal 1992. Dermed fortsatte den positive tendensen fra siste kvartal. Ordretilgangen på yrkesbygg har lenge vært svak, men økte nå med 29 prosent i den samme perioden. Ordreservene i byggenæringen endret seg lite fra 2. kvartal til 3. kvartal i år. I anleggsnæringen gikk ordreservene ned med 14 prosent.

Av distriktene merker vi oss at ordreservene i Hedmark og Oppland gikk ned med 26 prosent fra forrige kvartal. Nedgangen omfattet både bygg og anlegg. Ordreservene nådde dermed et foreløpig bunnivå i dette distriktet. Ellers økte ordreservene i byggenæringen i Agder-fylkene, Nord-Norge, samt i Rogaland, Hordaland og Sogn og Fjordane. Når det gjelder anleggsvirksomheten var Telemark, Vestfold og Buskerud det eneste distriktet med økning i ordreserven fra 2. kvartal til 3. kvartal i år.

Rehabiliteringsvirksomhet

Ordreserven for rehabilitering av boligbygg økte med 7 prosent og ligger 20 prosent høyere enn på samme tid i fjor. Ordreserven for rehabilitering av yrkesbygg gikk ned med 5 prosent, men ligger 8 prosent høyere enn på samme tid i fjor.

Stabil sysselsetting

Sysselsettingen i byggevirksomheten endret seg ikke fra foregående kvartal, viser denne statistikken. For anleggsvirksomhet var det en nedgang på 4 prosent. For begge næringene til sammen ga dette en liten nedgang på 1 prosent.

Mer informasjon: Inger Jonassen, tlf. 62 88 54 60,
Magnar Lillegård, tlf 62 88 54 64. Tabeller side: 7-9.

Ferdighusindustrien

For ferdighusindustrien økte ordretilgangen med 15 prosent fra 3. kvartal i fjor til samme tidsrom i år. Ordreserven holdt seg stabilt gjennom kvartalet, mens sysselsettingstallene i ferdighusindustrien økte med 6 prosent fra foregående periode.

Ordretilgang. Boligbygg etter næring.
Prosentvis endring fra samme periode året før

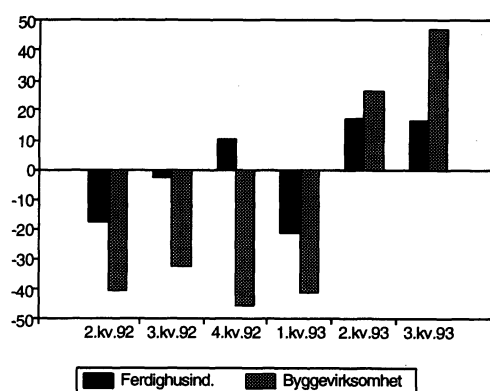

Ordreserve. Bygge- og anleggsvirksomhet
Verdiindeks 1. kvartal 1992 = 00

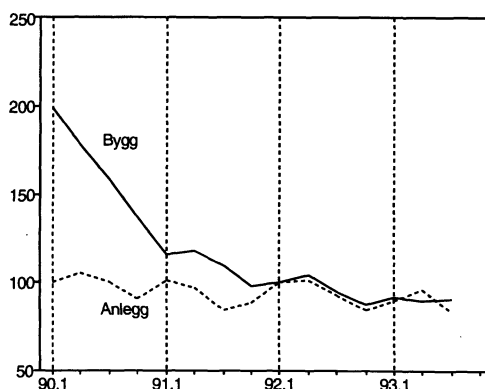

ENEBOLIGPRISER

Store prisforskjeller mellom brukte og nye eneboliger

I Nordland, Troms og Finnmark lå bruktboligprisene godt under hva det kostet å bygge nytt. Kvadratmeterprisen på en brukt enebolig i disse fylkene var henholdsvis 55, 63 og 67 prosent av hva en ny enebolig kostet. Den store prisforskjellen mellom brukte og nye eneboliger i Nord-Norge skyldes hovedsaklig høye kvadratmeterpriser på nye bygg. Vi må til sentrale strøk i Sør Norge for å finne høyere priser. Forklaringen er at det vanligvis er et mindre bruksareal på nye eneboliger i Nord-Norge enn i resten av landet. Dette gir økte kvadratmeterpriser.

De minste prisforskjellene mellom brukte og nye eneboliger finner vi i sentrale strøk. Rogaland ligger på topp blant fylkene med en kvadratmeterpris på brukte eneboliger som er 86 prosent av prisen på en ny bolig. Her blir statistikken dominert av eneboliger i Stavanger hvor bruktboligprisen er oppe i 89 prosent av hva det koster å bygge nytt. Dette er en noe høyere prosent enn hva vi finner i de andre storbyene. Årsaken er at nye eneboliger er en god del billigere i Stavanger enn i Oslo, Bergen og Trondheim.

I de aller fleste fylkene har prisforskjellene på brukte og nye eneboliger økt fra 1991 til 1993. Statistisk sentralbyrås prisindekser i 2. kvartal 1993 viste en klart større prisoppgang på brukte boliger enn på nye. Dette kan være et tegn på at prisforskjellene vil bli mindre i tiden framover.

Kvadratmeterpris for brukte og nye eneboliger. Brukpris i prosent av nypris. Gjennomsnitt 1991, 1992 og 1. halvår 1993

Fylke	Brukte eneboliger i alt	Nye eneboliger i alt	Prosent i alt
Østfold	3 382	5 194	65,1
Akershus	4 664	5 686	82,0
Oslo	6 047	8 039	75,2
Hedmark	3 449	4 714	73,2
Oppland	3 285	4 713	69,7
Buskerud	3 761	5 040	74,6
Vestfold	3 989	5 147	77,5
Telemark	3 454	4 635	74,5
Aust-Agder	3 390	4 933	68,7
Vest-Agder	3 513	4 948	71,0
Rogaland	3 815	4 463	85,5
Hordaland	3 687	4 727	78,0
Sogn og Fjordane	3 664	4 623	79,3
Møre og Romsdal	3 318	4 439	74,7
Sør-Trøndelag	3 697	4 831	76,5
Nord-Trøndelag	3 123	4 550	68,6
Nordland	3 288	5 187	63,4
Troms	3 716	5 532	67,2
Finnmark	2 855	5 163	55,3
Stavanger	4 383	4 920	89,1
Bergen	4 115	5 316	77,4
Trondheim	4 240	5 203	81,5

Mer informasjon: Magnar Lillegård, tlf 62 88 54 64.

Enebolig. Brukpris i prosent av ny pris

Gjennomsnittlig m² pris 1991, 92, 1. halvår 93

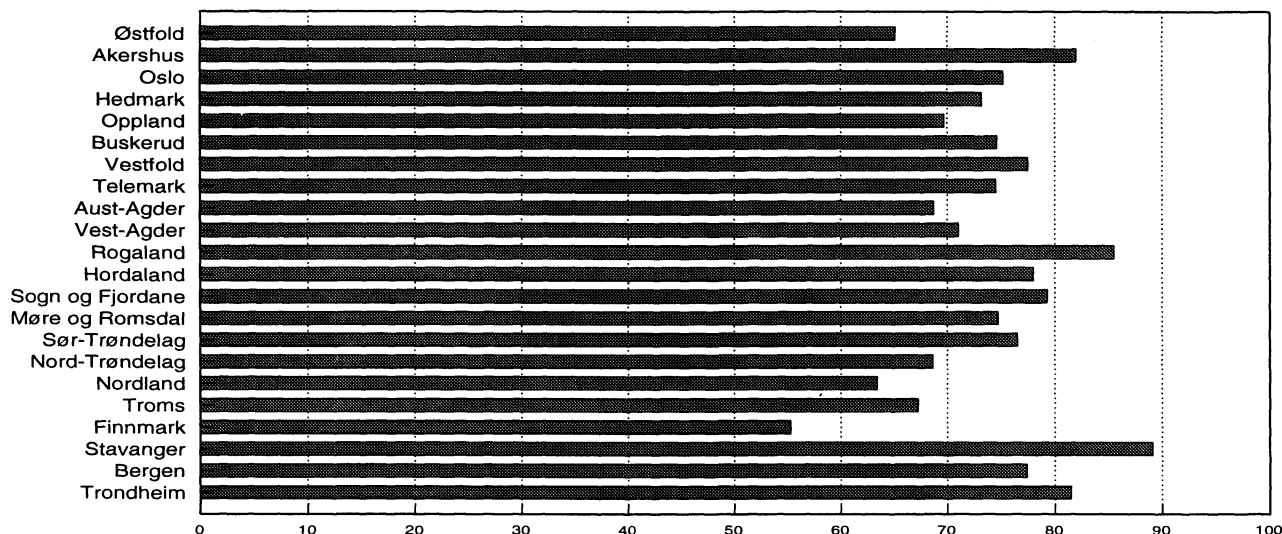

BYGGEAREALSTATISTIKK

Januar - oktober 1993

I årets ti første måneder ble det igangsatt 3 444 600 m² bruksareal, viser foreløpige månedstall fra Statistisk sentralbyrå. Sammenlignet med endelige tall for 1992 er dette en nedgang på 3,8 prosent. Hittil i år er det fullført 3 681 700 m² bruksareal. Dette er en økning på 4,6 prosent sammenlignet med samme periode i fjor.

Antallet boliger nærmer seg 1992-nivået

Det ble igangsatt 1 684 boliger i oktober 1993, det er 14,5 prosent flere enn i oktober i fjor. I oktober var økningen spesielt stor i Telemark, Hordaland og Sør-Trøndelag. Hittil i år er det igangsatt 12 367 boliger. Sammenlignet med endelige tall for 1992 gir det en nedgang på 8,0 prosent. Boligbyggingen har gått ned på Østlandet, mens Nord-Trøndelag, Nordland og Troms har hatt sterkest vekst.

Det er fullført 12 772 boliger hittil i 1993 mot 14 400 i 1992, en nedgang på 11,3 prosent. I september 1993 ble det fullført 1 658 boliger, som er 25,4 prosent flere enn i oktober 1992.

Andre bygg enn boliger

Igangsettingstallene for yrkesbygg har i de tre siste månedene ligget stabilt rundt 220 - 250 tusen kvadratmeter. I oktober ble det igangsatt 246 200 m² bruksareal. Dette er 9,3 prosent mindre enn et forholdsvis høyt igangsettingstall i fjor. For andre bygg enn boliger ble det i årets ti første måneder igangsatt 1 800 100 m² bruksareal, en nedgang på 3,9 prosent fra 1992.

Statistikken er tilgjengelig i SSB-DATA.
Mer informasjon: John Bjørke tlf. 62 88 54 30,
Åse Wilhelmsen tlf. 62 88 54 61. Tabeller side:10-12.

Boliger satt i gang. Akkumulerte tall

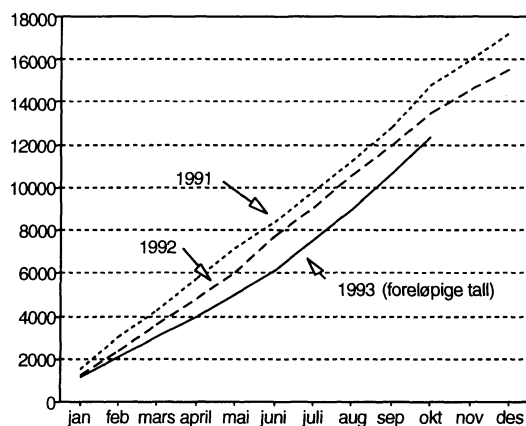

Boliger satt i gang hittil i år. Prosentvis endring fra i fjor¹

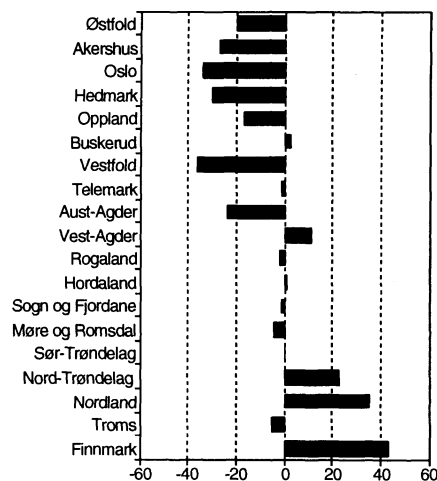

¹Foreløpige tall i år mot endelige tall i fjor.

Bygg satt i gang. Foreløpige tall¹.

	Oktober		Endring i prosent	Januar-oktober		Endring i prosent
	1992	1993		1992	1993	
Antall boliger	1 471	1 684	14,5	13 449	12 367	-8,0
Bruksareal, 1 000 m ²						
I alt	458,1	472,8	3,2	3 579,9	3 444,6	-3,8
Boliger	186,8	226,6	21,3	1 706,9	1 644,6	-3,6
Andre bygg	271,3	246,2	-9,3	1 873,0	1 800,1	-3,9

¹ Tallene for 1992 er endelige månedstall.

BYGGEKOSTNADSIINDEKSER

Byggekostnadsindeks, boliger, oktober 1993

Statistisk sentralbyrås byggekostnadsindeks for enebolig, rekkehus og boligblokk steg med 0,1 prosent fra september til oktober i år. Materialkostnadene steg med 0,2 prosent for alle boligindeksene, etter å ha ligget på samme nivå siden mars i år.

Indekstillene for september var henholdsvis 224,7, 229,7, og 231,8 (1978 = 100).

Fra september 1992 til september 1993 steg de totale byggekostnadene for enebolig med 0,3 prosent. For rekkehus og boligblokk økte totale byggekostnader med henholdsvis 0,6 og 0,7 prosent.

Materialkostnadene

Etter en lang periode med stabile materialkostnader til elektrikerarbeid, steg disse med 1,2 prosent fra september til oktober. Delindeksene for de øvrige materialkostnadene viste bare små endringer fra foregående måned, men tendensen er noe økte priser også for de øvrige materialgruppene til byggearbeid. Materialkostnadene til stein, jord og sementarbeid er derimot fortsatt stabile.

Statistikken er tilgjengelig i SSB-DATA.
Mer informasjon: Anne Helgesen tlf. 62 88 54 01,
Åse Wilhelmsen tlf. 62 88 54 61. Tabeller side: 13-14

Byggekostnadsindeks. 1978 = 100

	Okt. 93	Endring i prosent	
		Sept. 93- okt. 93	Okt. 92- okt. 93
Enebolig av tre			
Total	224,7	0,1	0,3
Materialer	227,9	0,2	0,7
Rekkehus av tre			
Total	229,7	0,1	0,6
Materialer	236,2	0,2	0,9
Boligblokk			
Total	231,8	0,1	0,7
Materialer	241,3	0,2	1,0

Byggekostnadsindeks for boligblokk.

Desember foregående år = 100

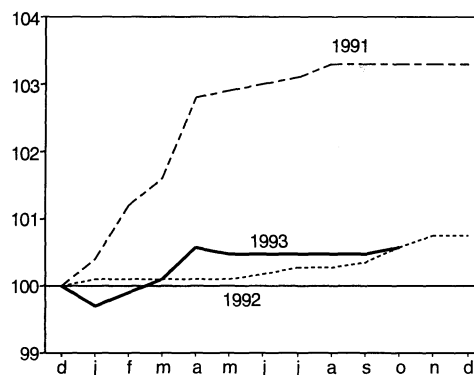

Byggekostnadsindeks, riks- og fylkesveganlegg, 3. kvartal 1993

Byggekostnadsindeksene for riks- og fylkesveganlegg og riks- og fylkesvegvedlikehold steg med 0,3 prosent fra 2. kvartal til 3. kvartal 1993. Fra 3. kvartal 1992 til 3. kvartal 1993 var det en økning på 1,4 prosent for riks- og fylkesveganlegg og en økning på 1,7 prosent for riks- og fylkesvegvedlikehold.

Totale materialkostnader for riks- og fylkesveganlegg og for riks- og fylkesvegvedlikehold gikk ned med 0,1 prosent fra 2. kvartal til 3. kvartal 1993. Fra 3. kvartal 1992 til 3. kvartal 1993 var kostnadsøkningen for materialer henholdsvis 0,5 og 0,4 prosent. Maskinindeksen økte med 0,7 prosent fra 2. kvartal til 3. kvartal 1993. Fra 3. kvartal 1992 til 3. kvartal 1993 økte maskinindeksen med 3,8 prosent.

Byggekostnadsindeks, vannkraftanlegg, 3. kvartal 1993

Byggekostnadsindeksen for vannkraftanlegg gikk ned med 0,1 prosent fra 2. kvartal til 3. kvartal 1993. Fra 3. kvartal 1992 til samme tidsrom i år økte indeksen med 1,0 prosent.

Materialkostnader for vannkraftanlegg gikk ned med 0,2 prosent fra 2. kvartal til 3. kvartal 1993. Fra 3. kvartal 1992 til 3. kvartal 1993 steg materialkostnadene for vannkraftanlegg med 2,4 prosent.

Tabell 1. Ordretilgang. Verdiindeks etter prosjektgruppe. 1. kvartal 1992 = 100

Prosjekt	1991			1992				1993			Prosent endring	
	2. kv.	3. kv.	4. kv.	1. kv.	2. kv.	3. kv.	4. kv.	1. kv.	2. kv.	3. kv.	Fra samme kvartal året før	Fra foreg. kvartal
I alt	87	73	80	100	93	73	74	80	93	83	14	-11
Bygg	105	81	94	100	92	71	67	83	87	95	34	9
Boligbygg	101	78	76	100	60	53	41	59	76	78	47	3
Nybygg	100	50	49	38	52	63	69	41	10
Rehabilitering ¹	100	103	65	53	85	125	111	71	-11
Andre bygg	107	81	101	100	105	79	78	93	91	102	29	12
Nybygg	100	103	71	69	81	82	98	38	20
Rehabilitering ¹	100	114	111	111	139	125	119	7	-5
Anlegg	69	64	64	100	95	74	83	76	100	71	-4	-29

¹ Rehabilitering omfatter utbedring, ombygging, reparasjon og vedlikehold.

Tabell 2. Ordreservert. Verdiindeks etter prosjektgruppe. 1. kvartal 1992 = 100

Prosjekt	1991			1992				1993			Prosent endring	
	2. kv.	3. kv.	4. kv.	1. kv.	2. kv.	3. kv.	4. kv.	1. kv.	2. kv.	3. kv.	Fra samme kvartal året før	Fra foreg. kvartal
I alt	105	95	91	100	103	94	87	91	93	86	-9	-8
Bygg	118	110	98	100	104	95	88	92	90	91	-4	1
Boligbygg	135	118	102	100	93	81	72	66	75	78	-4	4
Nybygg	100	88	78	71	65	69	71	-9	3
Rehabilitering ¹	100	118	94	75	69	106	113	20	7
Andre bygg	111	105	96	100	110	101	95	104	97	98	-3	1
Nybygg	100	110	102	93	101	94	96	-6	2
Rehabilitering ¹	100	107	98	103	114	111	106	8	-5
Anlegg	97	84	88	100	101	93	85	90	96	83	-11	-14

¹ Rehabilitering omfatter utbedring, ombygging, reparasjon og vedlikehold.

Tabell 3. Indeks for sysselsetting i ordrestatistikkens bedrifter ved utgangen av kvartalet etter næring. 1. kvartal 1992 = 100

	I alt	Byggevirksomhet	Anleggsvirksomhet
Utgangen av 1. kvartal 1990	131	133	125
" 2. " "	134	133	135
" 3. " "	125	128	121
" 4. " "	117	123	98
Utgangen av 1. kvartal 1991	110	115	94
" 2. " "	111	116	99
" 3. " "	108	111	100
" 4. " "	98	101	89
Utgangen av 1. kvartal 1992	100	100	100
" 2. " "	102	101	105
" 3. " "	103	105	102
" 4. " "	99	99	99
Utgangen av 1. kvartal 1993	97	97	96
" 2. " "	103	99	111
" 3. " "	102	99	107

Ordrestatistikk

Tabell 4. Ordreservert. Verdiindeks etter prosjektgruppe og distrikt. 1. kvartal 1992 = 100

Distrikt	Prosjekt	1991			1992 ¹				1993			Prosent endring fra foregående kvartal
		2. kv.	3. kv.	4. kv.	1. kv.	2. kv.	3. kv.	4. kv.	1. kv.	2. kv.	3. kv.	
Oslo, Akershus og Østfold	I alt	103	90	89	100	109	95	88	87	89	81	-9
	Bygg	132	116	96	100	116	106	95	98	101	102	1
	Anlegg	70	59	69	100	102	85	81	77	78	63	-19
Hedmark og Oppland	I alt	98	85	90	100	120	88	76	76	69	51	-26
	Bygg	78	80	79	100	97	87	76	71	53	46	-13
	Anlegg	182	109	140	100	155	93	75	97	134	69	-49
Telemark, Vestfold og Buskerud	I alt	172	153	128	100	79	78	88	98	91	98	8
	Bygg	189	168	142	100	87	66	77	105	87	86	-1
	Anlegg	153	134	110	100	71	90	100	90	96	114	19
Aust- og Vest-Agder	I alt	60	59	60	100	79	80	73	84	75	76	1
	Bygg	116	116	117	100	83	76	91	118	92	106	15
	Anlegg	39	36	37	100	78	82	66	71	69	65	-6
Rogaland	I alt	102	103	103	100	121	103	102	119	116	112	-3
	Bygg	97	92	70	100	134	117	113	123	132	168	27
	Anlegg	106	109	113	100	117	99	98	117	110	95	-14
Hordaland og Sogn og Fjordane	I alt	85	90	93	100	92	99	85	101	126	119	-6
	Bygg	115	104	77	100	98	99	77	91	98	112	14
	Anlegg	59	74	95	100	90	99	87	105	136	122	-10
Møre og Romsdal og Sør- og Nord-Trøndelag	I alt	106	96	88	100	93	82	76	84	85	74	-13
	Bygg	92	87	89	100	92	70	72	72	79	63	-20
	Anlegg	123	107	90	100	93	95	81	98	92	85	-8
Nordland, Troms og Finnmark	I alt	111	80	93	100	116	112	104	91	93	92	-1
	Bygg	70	63	64	100	101	126	115	101	116	137	18
	Anlegg	116	74	93	100	123	106	98	86	81	70	-14

¹ Brudd på statistikken. Til og med 1991 omfatter distriktstallene ordreserver som ventes utført i løpet av 24 måneder. Fra og med 1. kvartal 1992 er denne begrensningen tatt bort.

Tabell 5. Ordreservert etter varighet. Prosjektgruppe og distrikt. Prosent. 3. kv. 1993

	I alt		Bygg		Anlegg	
	Ventes utført innen 12 md.	Ventes utført etter 12 md.	Ventes utført innen 12 md.	Ventes utført etter 12 md.	Ventes utført innen 12 md.	Ventes utført etter 12 mnd.
Hele landet	89	11	96	4	83	17
Oslo, Akershus og Østfold	90	10	93	7	85	15
Hedmark og Oppland	96	4	99	1	86	14
Telemark, Vestfold og Buskerud	88	12	99	1	78	22
Aust- og Vest-Agder	80	20	96	4	71	29
Rogaland	91	9	99	1	87	13
Hordaland og Sogn og Fjordane	82	18	94	6	79	21
Møre og Romsdal og Sør- og Nord-Trøndelag ...	94	6	98	2	91	9
Nordland, Troms og Finnmark	90	10	97	3	84	6

Tabell 6. Indeks over verdien av ordretilgangen, verdien av ordreserven og sysselsetting ferdighusindustrien. 1. kvartal 1992 = 100

Prosjekt	1991			1992				1993			Prosent endring	
	2. kv.	3. kv.	4. kv.	1. kv.	2. kv.	3. kv.	4. kv.	1. kv.	2. kv.	3. kv.	Fra samme kvartal året før	Fra foreg. kvartal
Ordretilgang												
I alt	106	73	75	100	84	75	80	77	103	86	15	-17
Boligbygg	106	75	75	100	87	73	83	79	102	85	16	-17
Andre bygg	108	27	84	100	42	111	46	50	110	102	-8	-7
Ordreserve												
I alt	102	98	94	100	93	95	88	84	91	92	-3	1
Boligbygg	100	99	94	100	93	95	87	84	91	91	-4	-
Andre bygg	101	27	71	100	96	96	106	75	88	105	9	19
Sysselsetting												
Sysselsetting	136	139	118	100	101	99	97	98	96	102	3	6

Byggearealstatistikk

Tabell 7. Byggevirksomheten i oktober 1993. Foreløpige tall¹

			Bygg satt i gang		Bygg i arbeid	Bygg fullført	
			Juli	Januar-juli	Pr. 31. juli	Juli	Januar-juli
Boliger	Antall	1992	1471	13449	16196	1322	14400
	"	1993	1684	12367	13593	1658	12772
Bruksareal til boliger	1000 m ²	1992	186.8	1706.9	2539.7	168.9	1857.1
	"	1993	226.6	1644.6	2109.2	213.2	1646.2
Andre bygg							
Bruksareal til annet enn bolig	"	1992	271.3	1873.0	3257.3	217.3	1662.4
	"	1993	246.2	1800.1	2614.1	285.9	2035.6
Jordbruk, skogbruk, fiske og fangst	"	1992	25.1	224.5	328.7	23.4	196.1
	"	1993	29.4	239.8	298.1	26.3	234.2
Bergverksdrift og industri	"	1992	59.1	224.2	420.0	30.9	228.1
	"	1993	29.0	231.0	321.8	43.4	331.1
Varehandel, bank finans og forsikring	"	1992	28.0	312.9	485.2	29.7	267.0
	"	1993	13.6	180.7	403.1	17.1	177.0
Hotell- og restaurantvirksomhet	"	1992	2.0	27.5	53.8	3.6	27.5
	"	1993	7.0	51.3	38.8	12.5	45.2
Offentlig administrasjon	"	1992	7.5	160.5	332.8	11.9	96.6
	"	1993	15.7	141.6	243.2	22.0	201.7
Undervisning og forskning	"	1992	4.3	130.5	193.9	8.3	116.9
	"	1993	35.7	141.9	219.4	15.5	120.6
Helse- og veterinærvesen	"	1992	4.7	39.2	70.7	8.3	84.5
	"	1993	8.2	74.0	66.9	12.9	61.5
Annen virksomhet	"	1992	140.5	753.8	1372.3	101.3	645.8
	"	1993	107.5	739.8	1022.7	136.2	864.3
Boliger og andre bygg							
Bruksareal i alt	"	1992	458.1	3579.9	5797.0	386.3	3519.5
	"	1993	472.8	3444.6	4723.4	499.1	3681.7

¹ Tallene for 1992 er endelige månedstall.

Tabell 8. Bygg satt i gang januar-oktober 1993. Fylke. Foreløpige tall¹

	Tallet på boliger		Bruksareal til bolig		Bruksareal til annet enn bolig		Bruksareal i alt ¹	
	1992	1993	1992	1993	1992	1993	1992	1993
	1000 m ²							
I alt	13449	12367	1706.9	1644.6	1873.0	1800.1	3579.9	3444.6
Østfold	557	447	65.4	56.3	65.9	44.9	131.4	101.3
Akershus	1604	1170	200.8	160.2	231.7	137.8	432.5	298.0
Oslo	885	582	88.7	72.2	199.9	94.2	288.6	166.3
Hedmark	597	417	72.1	54.4	69.3	83.7	141.4	138.1
Oppland	669	557	69.5	80.5	118.4	168.0	188.0	248.5
Buskerud	611	628	75.3	78.2	86.7	74.2	162.0	152.5
Vestfold	819	523	88.8	67.3	58.2	69.5	147.0	136.8
Telemark	482	477	56.7	55.8	50.5	68.2	107.2	124.1
Aust-Agder	270	207	35.1	32.0	45.0	40.3	80.1	72.3
Vest-Agder	430	480	60.7	64.2	83.4	75.1	144.1	139.3
Rogaland	1497	1472	216.0	222.3	160.8	170.2	376.8	392.5
Hordaland	1372	1391	179.4	189.1	172.6	184.4	352.0	373.5
Sogn og Fjordane	327	324	47.9	47.1	62.4	79.1	110.4	126.3
Møre og Romsdal	726	694	134.7	110.6	125.3	138.2	260.0	248.8
Sør-Trøndelag	626	626	88.3	80.3	101.8	75.2	190.1	155.5
Nord-Trøndelag	377	463	48.9	55.9	87.6	76.1	136.5	132.0
Nordland	605	820	70.3	92.8	73.6	110.7	143.8	203.5
Troms	703	670	73.6	77.8	47.3	55.6	120.9	133.4
Finnmark	292	419	34.5	47.5	32.6	54.5	67.1	102.0

¹ Tallene for 1992 er endelige månedstall.

Tabell 9. Bygg i arbeid pr. 30. oktober 1993. Fylke. Foreløpige tall¹

	Tallet på boliger		Bruksareal til bolig		Bruksareal til annet enn bolig		Bruksareal i alt ¹	
	1992	1993	1992	1993	1992	1993	1992	1993
	1000 m ²							
I alt	16196	13593	2539.7	2109.2	3257.3	2614.1	5797.0	4723.4
Østfold	774	541	122.3	88.2	161.7	82.0	284.0	170.3
Akershus	2154	1460	355.4	249.6	461.1	276.8	816.5	526.5
Oslo	1087	903	143.4	127.5	305.2	304.1	448.6	431.7
Hedmark	671	541	99.9	76.1	165.5	83.4	265.4	159.5
Oppland	953	778	132.8	111.6	196.0	127.7	328.8	239.3
Buskerud	1160	1037	191.1	163.7	225.8	172.6	416.9	336.4
Vestfold	645	369	93.6	63.1	76.0	58.9	169.6	122.0
Telemark	647	480	98.5	75.7	88.3	86.0	186.9	161.8
Aust-Agder	309	290	51.6	49.3	71.5	56.5	123.1	105.7
Vest-Agder	622	508	90.4	71.8	83.1	92.6	173.4	164.4
Rogaland	1307	1320	223.7	220.4	203.7	208.2	427.4	428.6
Hordaland	1357	1081	228.2	185.5	299.1	257.8	527.2	443.4
Sogn og Fjordane	624	520	104.6	85.8	103.8	84.0	208.4	169.8
Møre og Romsdal	863	728	179.1	130.5	201.0	174.4	380.1	304.9
Sør-Trøndelag	914	899	138.9	130.5	222.6	151.4	361.4	281.9
Nord-Trøndelag	413	455	65.8	67.6	121.0	106.9	186.9	174.5
Nordland	844	826	113.4	108.9	146.6	162.2	259.9	271.1
Troms	577	504	66.6	62.1	70.1	74.4	136.7	136.4
Finnmark	275	353	40.3	41.2	55.2	54.0	95.6	95.3

¹Tallene for 1992 er endelige månedstall.Tabell 10. Bygg fullført januar-oktober 1993. Fylke. Foreløpige tall¹

	Tallet på boliger		Bruksareal til bolig		Bruksareal til annet enn bolig		Bruksareal i alt ¹	
	1992	1993	1992	1993	1992	1993	1992	1993
	1000 m ²							
I alt	14400	12772	1857.1	1646.2	1662.4	2035.6	3519.5	3681.7
Østfold	564	578	71.4	66.6	54.9	114.6	126.3	181.2
Akershus	1377	1507	196.7	202.3	154.4	243.5	351.1	445.7
Oslo	677	777	71.8	84.3	77.9	114.3	149.7	198.6
Hedmark	578	487	70.1	67.3	58.1	91.1	128.2	158.4
Oppland	562	718	71.5	82.6	86.2	224.3	157.7	306.9
Buskerud	958	532	120.8	72.6	112.2	81.2	233.0	153.8
Vestfold	1070	596	119.3	73.5	86.5	77.9	205.8	151.4
Telemark	525	486	68.1	56.6	72.9	67.5	140.9	124.1
Aust-Agder	342	179	42.6	25.8	61.1	33.0	103.7	58.8
Vest-Agder	622	431	80.3	66.1	74.7	61.3	155.0	127.5
Rogaland	1465	1269	214.7	185.4	154.4	154.4	369.1	339.8
Hordaland	1428	1478	189.7	201.0	164.2	185.2	353.9	386.2
Sogn og Fjordane	455	334	67.8	48.3	61.3	93.2	129.2	141.5
Møre og Romsdal	847	675	116.0	98.6	96.4	125.8	212.3	224.3
Sør-Trøndelag	785	644	106.3	86.0	95.3	110.1	201.6	196.1
Nord-Trøndelag	468	389	59.4	48.4	94.0	72.9	153.4	121.2
Nordland	767	739	89.4	78.6	76.1	89.4	165.5	168.0
Troms	625	633	69.8	66.8	56.9	50.9	126.7	117.7
Finnmark	285	320	31.5	35.4	25.0	45.0	56.5	80.4

¹ Tallene for 1992 er endelige månedstall.

Byggearealstatistikk

Tabell 11. Bygg satt i gang i oktober 1993 etter næring. Fylke. Foreløpige tall.

	Boliger i alt	Bruks- areal til bolig	Jord-bruk, skog-bruk fiske og fangst	Berg- verks- drift og indu- stri	Vare- handel, bank, finans og for- sikring	Hotell- og restau- rant- drift	Offentlig admini- strasjon	Under- visning og forskning	Helse- og veteri- nærvesen	Annen virk- somhet	Bruks- areal til annet enn bolig
m ²											
I alt	1684	226576	29418	29043	13562	7031	15730	35721	8178	107513	246196
Østfold	38	5663	437	45	304	-	40	119	-	2587	3532
Akershus	122	17864	552	1320	104	-	1977	-	41	6693	10687
Oslo	76	11200	-	4159	376	-	4635	13369	1108	1208	24855
Hedmark	49	8884	2936	243	635	663	60	-	890	6981	12408
Oppland	95	12885	2341	538	2695	3087	1096	1645	40	11096	22538
Buskerud	57	8881	861	993	985	63	989	220	596	8175	12882
Vestfold	80	10322	1025	3015	-	-	288	-	459	1599	6386
Telemark	107	11539	2457	210	378	-	-	-	120	2914	6079
Aust-Agder	36	5188	647	2199	359	303	322	1154	-	6774	11758
Vest-Agder	72	8765	1568	2490	69	-	964	3675	588	8041	17395
Rogaland	178	27940	3509	1693	2472	-	614	45	-	6555	14888
Hordaland	186	24371	1047	534	448	-	268	-	616	9100	12013
Sogn og Fjordane ..	66	9634	1981	1450	869	-	248	3815	3546	5911	17820
Møre og Romsdal ..	86	15501	2500	9607	272	1054	441	140	76	5785	19875
Sør-Trøndelag	112	13085	1720	274	496	91	-	-	-	1967	4548
Nord-Trøndelag	58	7303	4568	-	-	845	2330	150	-	3749	11642
Nordland	126	12041	1111	-	1687	126	1209	9354	98	6896	20481
Troms	70	8723	62	108	1265	38	249	1760	-	5044	8526
Finnmark	70	6787	96	165	148	761	-	275	-	6438	7883

Tabell 12. Bygg satt i gang i januar-oktober 1993 etter næring. Fylke. Foreløpige tall

	Boliger i alt	Bruks- areal til bolig	Jord-bruk, skog-bruk fiske og fangst	Berg- verks- drift og indu- stri	Vare- handel, bank, finans og for- sikring	Hotell- og restau- rant- drift	Offentlig admini- strasjon	Under- visning og forskning	Helse- og veteri- nærvesen	Annen virk- somhet	Bruks- areal til annet enn bolig
m ²											
I alt	12367	1644592	239794	230957	180707	51302	141594	141901	73968	739829	1800052
Østfold	447	56349	2828	4809	5492	35	7740	1988	797	21261	44950
Akershus	1170	160206	21703	10070	19747	1150	8810	10312	20781	45238	137811
Oslo	582	72155	-	5268	4814	-	4826	18993	8254	52025	94180
Hedmark	417	54435	21796	4539	3429	3236	2704	1700	1625	44650	83679
Oppland	557	80494	23049	7219	12020	19703	13422	7131	2070	83359	167973
Buskerud	628	78218	7842	6311	5570	2307	6691	3443	5366	36718	74248
Vestfold	523	67294	10895	14877	12106	313	10960	970	1153	18217	69491
Telemark	477	55850	7914	4889	3475	1680	22487	623	1588	25569	68225
Aust-Agder	207	31963	3823	6664	3968	303	1850	2584	163	20962	40317
Vest-Agder	480	64158	9075	4433	7481	3688	3863	6328	1642	38620	75130
Rogaland	1472	222307	16600	40400	23565	799	6368	12336	5087	65075	170230
Hordaland	1391	189115	14446	32045	28226	2746	6216	21982	11490	67247	184398
Sogn og Fjordane ..	324	47143	17714	17928	2121	1023	1293	16110	3939	19020	79148
Møre og Romsdal ..	694	110601	25458	48705	9735	2236	4484	3892	1462	42183	138155
Sør-Trøndelag	626	80335	8691	9023	10258	3002	3735	4243	1424	34820	75196
Nord-Trøndelag	463	55890	31579	4175	3362	845	8604	2131	1372	24051	76119
Nordland	820	92803	9648	3968	13519	6204	18781	15277	5192	38069	110658
Troms	670	77784	3613	2074	3793	420	1077	4193	563	39864	55597
Finnmark	419	47492	3120	3560	8026	1612	7683	7665	-	22881	54547

Tabell 13. Byggekostnadsindeks for riks- og fylkesveganlegg (1. kv. 1985=100)

	Vekt	1992			1993			Endring i prosent	
		2. kv.	3. kv.	4. kv.	1. kv.	2. kv.	3. kv.	3. kv. 1992 3. kv. 1993	2. kv. 1993 3. kv. 1993
Total	1 000,0	152,6	152,9	153,9	153,8	154,5	155,0	1,4	0,3
Materialer	447,9	147,5	147,8	147,9	148,5	148,8	148,6	0,5	-0,1
Maskin	362,4	151,7	151,8	154,7	155,2	156,4	157,5	3,8	0,7
Lønn	189,7	160,8	160,8	161,3	158,0	159,3	159,3	-0,9	0,0
Sprengning i alt	102,1	153,5	153,6	154,8	156,5	157,1	157,6	2,6	0,3
Materialer	44,5	149,2	149,5	149,5	154,4	154,3	154,4	3,3	0,1
Masseflytting i alt	146,5	151,8	151,9	154,5	154,8	155,8	156,8	3,2	0,6
Materialer	14,8	146,0	146,1	146,3	147,6	146,1	146,1	0,0	0,0
Grøfter, kummer og rør i alt ..	112,5	154,3	154,6	155,5	154,1	155,0	155,2	0,4	0,1
Materialer	28,4	158,0	159,3	159,3	159,9	159,9	159,7	0,3	-0,1
Vegfundament i alt	109,7	148,5	148,6	150,1	150,8	150,7	151,3	1,8	0,4
Materialer	48,9	144,2	144,3	144,3	145,9	144,2	144,2	-0,1	0,0
Vegdekke i alt	21,2	145,9	146,0	147,2	147,8	147,8	148,2	1,5	0,3
Materialer	11,3	144,6	144,9	144,9	146,1	145,1	145,1	0,1	0,0
Komplettering	149,8	152,4	152,7	153,8	152,9	153,9	153,9	0,8	0,0
Materialer	76,3	148,6	149,3	149,3	148,5	149,2	148,8	-0,3	-0,3
Bruer og kaier i alt	66,3	154,3	154,9	155,3	154,6	155,3	155,0	0,1	-0,2
Materialer	41,3	151,9	152,6	152,6	152,6	152,9	152,9	-0,2	-0,4
Øvrige arbeider i alt	291,9	154,8	155,0	155,6	155,0	156,2	156,4	0,9	0,1
Materialer	182,5	142,0	142,0	142,1	142,0	143,0	143,1	0,8	0,1

Tabell 14. Byggekostnadsindeks for riks- og fylkesvegvedlikehold (1. kv. 1985=100)

	Vekt	1992			1993			Endring i prosent	
		2. kv.	3. kv.	4. kv.	1. kv.	2. kv.	3. kv.	3. kv. 1992 3. kv. 1993	2. kv. 1993 3. kv. 1993
Total	1 000,0	150,8	151,0	152,7	152,4	153,1	153,6	1,7	0,3
Materialer	299,7	146,9	147,1	147,2	147,7	147,9	147,7	0,4	-0,1
Maskin	522,0	151,7	151,8	154,7	155,2	156,4	157,5	3,8	0,7
Lønn	178,4	160,8	160,8	161,3	158,0	159,3	159,3	-0,9	0,0
Vegkropper, bruere og kaier i alt	253,0	152,7	153,0	154,4	154,5	155,1	155,6	1,7	0,3
Materialer	105,7	148,8	149,2	149,2	150,1	150,0	149,8	0,4	-0,1
Dekker i alt	206,7	146,6	146,5	147,9	148,4	148,8	149,1	1,8	0,2
Materialer	72,3	143,8	142,9	143,2	144,9	144,0	143,5	0,4	-0,3
Skilt, merking, rydding og renhold i alt	254,7	152,7	152,8	154,2	152,8	153,9	154,0	0,8	0,1
Materialer	106,0	147,9	148,2	148,7	147,1	147,9	147,5	-0,5	-0,3
Vintervedlikehold i alt	284,8	152,5	152,7	155,0	154,8	155,9	156,8	2,7	0,6
Materialer	15,4	139,6	139,8	140,0	140,6	139,6	139,6	-0,1	0,0
Ras, flom etc. i alt	0,8	153,4	153,7	155,4	155,1	156,3	156,9	2,1	0,4
Materialer	0,2	145,6	146,1	146,3	146,7	148,1	148,1	1,4	0,0

Byggekostnadsindeks

Tabell 15. Byggekostnadsindeks for vannkraftanlegg (1. kvartal 1985=100)

	Vekt	1992			1993			Endring i prosent	
		2. kv.	3. kv.	4. kv.	1. kv.	2. kv.	3. kv.	3. kv. 1992 3. kv. 1993	2. kv. 1993 3. kv. 1993
Totalt	100,0	152,8	152,6	154,0	154,5	154,2	154,1	1,0	-0,1
Materialer	100,0	148,5	148,1	150,3	153,4	152,0	151,7	2,4	-0,2
Tunnel i alt	64,5	153,2	153,1	154,4	154,8	154,4	154,3	0,8	-0,1
Materialer	64,5	149,7	149,5	151,5	154,4	153,0	152,7	2,1	-0,2
Kraftstasjon i alt	8,6	156,1	156,1	157,4	157,2	157,5	157,2	0,7	-0,2
Materialer	8,6	151,7	151,6	153,8	156,7	156,0	155,5	2,6	-0,3
Betongdam i alt	2,7	155,8	155,6	157,1	156,8	157,6	157,4	1,2	-0,1
Materialer	2,7	151,6	151,2	153,7	155,8	156,2	155,9	3,1	-0,2
Fyllingsdam i alt	24,2	150,4	149,6	151,4	152,6	152,0	151,9	1,5	-0,1
Materialer	24,2	143,9	142,6	145,3	149,2	147,5	147,4	3,4	-0,1

Tabell 16. Byggekostnadsindeks for boliger (1978=100)

	Vekt	1992 Okt.	Nov.	Des.	1993 Jan.	Febr.	Mars	April	Mai	Juni	Juli	Aug.	Sept.	Okt.
Enebolig av tre														
A - Total (A=B+C)	100,0	224,0	224,2	224,2	223,0	223,6	223,8	224,2	224,2	224,2	224,2	224,2	224,4	224,7
Materialer	100,0	226,4	226,6	226,6	227,1	227,7	227,9	227,5	227,5	227,3	227,3	227,3	227,5	227,9
B - Stein-, jord- og sementarbeid i alt ..	25,5	216,6	216,4	216,4	215,0	216,0	216,2	217,3	217,5	217,5	217,5	217,5	217,3	217,5
Materialer	19,4	222,0	222,0	221,8	222,0	223,8	224,2	224,2	224,6	224,6	224,4	224,2	224,2	224,4
C - Byggearbeid, unntatt stein-, jord- og sementarbeid i alt	74,5	226,4	226,8	226,8	225,6	226,0	226,2	226,4	226,4	226,4	226,4	226,4	226,6	226,8
Materialer	80,6	227,0	227,7	227,4	227,9	228,3	228,5	227,9	227,7	227,7	227,7	227,7	227,9	228,5
C1 - Tømring og snekring i alt	52,3	215,1	215,5	215,3	214,1	214,3	214,1	214,3	214,1	214,1	214,1	214,1	214,5	214,7
Materialer	60,3	212,0	212,4	212,4	212,0	212,2	212,2	211,4	211,2	211,0	211,0	211,2	211,4	211,8
C2 - Maling, tapetsering og legging av gulvbelegg i alt	7,1	225,1	226,4	226,7	223,4	223,4	224,0	224,3	224,5	224,5	224,3	224,3	224,0	224,3
Materialer	5,8	229,3	232,0	232,2	230,0	230,0	231,1	229,3	229,5	229,5	229,3	229,3	229,1	229,1
C3 - Rørleggerarbeid i alt	7,4	267,1	267,1	267,1	267,3	268,8	269,5	270,2	270,2	270,7	270,7	270,7	271,0	271,2
Materialer	8,0	280,7	280,7	280,7	283,2	285,4	286,4	285,9	286,2	286,7	286,7	286,9	287,2	287,7
C4 - Elektrikerarbeid i alt	4,9	312,1	312,7	312,7	316,1	316,7	319,3	322,1	321,8	321,8	321,8	321,0	321,2	323,5
Materialer	4,5	358,1	359,1	359,1	370,0	370,6	375,7	378,3	377,9	377,9	377,9	376,3	376,7	381,1
Rekkehus av tre														
A - Total (A=B+C)	100,0	228,4	228,8	228,8	227,7	228,1	228,4	229,4	229,2	229,4	229,4	229,4	229,4	229,7
Materialer	100,0	234,2	234,7	234,7	234,9	235,6	236,0	235,8	235,6	235,6	235,6	235,6	235,8	236,2
B - Stein-, jord- og sementarbeid i alt ..	29,1	220,2	220,6	220,8	220,2	220,8	221,0	222,1	221,9	221,9	222,1	222,1	222,1	222,1
Materialer	18,3	227,2	227,5	227,2	227,5	228,1	228,1	228,1	227,9	227,7	227,7	227,7	227,7	227,7
C - Byggearbeid, unntatt stein-, jord- og sementarbeid i alt	70,9	231,7	232,2	232,2	230,9	231,1	231,5	232,4	232,4	232,4	232,4	232,4	232,4	232,8
Materialer	81,7	235,7	236,2	236,2	236,6	237,0	237,7	237,3	237,3	237,3	237,3	237,3	237,5	237,9
C1 - Tømring og snekring i alt	50,5	217,4	217,6	217,6	216,2	216,4	216,4	217,2	217,2	217,2	217,2	217,2	217,4	217,6
Materialer	60,2	214,5	214,7	214,7	214,5	214,9	214,9	214,7	214,5	214,5	214,5	214,7	214,9	215,1
C2 - Maling, tapetsering og legging av gulvbelegg i alt	6,3	234,3	236,1	236,3	231,8	231,6	232,2	232,5	232,5	232,5	232,7	232,5	232,2	232,5
Materialer	4,6	249,8	254,6	254,8	250,5	249,8	251,5	247,6	248,1	247,9	248,1	248,1	247,2	247,6
C3 - Rørleggerarbeid i alt	5,8	280,1	279,8	279,8	280,3	282,1	282,8	283,4	283,4	283,6	283,6	283,9	283,9	284,4
Materialer	8,0	299,5	299,3	299,3	301,9	304,3	305,4	305,1	305,1	305,7	305,7	305,9	305,9	306,5
C4 - Elektrikerarbeid i alt	5,6	313,3	313,9	313,9	317,3	317,6	320,4	323,0	323,0	323,0	323,0	322,1	322,1	324,7
Materialer	6,3	358,1	359,1	359,1	370,0	370,6	375,7	378,3	377,9	377,9	377,9	376,3	376,7	381,1
Boligblokk														
A - Total (A=B+C)	100,0	230,1	230,5	230,5	229,8	230,3	230,7	231,8	231,6	231,6	231,6	231,6	231,6	231,8
Materialer	100,0	239,0	239,3	239,3	240,2	240,8	241,3	241,0	241,0	241,0	241,0	240,8	240,8	241,3
B - Stein-, jord- og sementarbeid i alt ..	44,6	220,4	221,2	221,4	221,4	221,9	221,9	223,1	222,9	222,9	222,9	222,7	222,7	222,7
Materialer	33,2	224,6	225,5	225,5	225,9	226,7	226,7	226,7	226,5	226,5	226,3	225,7	225,7	225,5
C - Byggearbeid, unntatt stein-, jord- og sementarbeid i alt	55,4	238,2	238,2	238,4	237,3	237,5	238,0	239,1	239,1	239,1	239,1	239,1	239,1	239,6
Materialer	66,8	246,3	246,5	246,5	247,4	248,1	248,8	248,6	248,6	248,6	248,6	248,6	248,8	249,5
C1 - Tømring og snekring i alt	30,3	219,4	219,6	219,6	218,4	218,8	218,8	219,6	219,6	219,6	219,6	219,6	219,8	220,0
Materialer	38,4	217,1	217,3	217,3	217,3	217,7	217,9	217,7	217,5	217,5	217,3	217,5	217,7	218,1
C2 - Maling, tapetsering og legging av gulvbelegg i alt	6,0	232,7	232,7	232,9	228,9	228,4	229,1	229,8	230,0	229,8	229,8	229,8	229,6	229,8
Materialer	5,0	247,8	248,1	248,1	244,7	244,0	245,5	243,1	243,3	243,1	243,3	243,1	242,4	242,8
C3 - Rørleggerarbeid i alt	6,2	277,9	277,9	277,9	278,2	279,7	280,5	281,0	281,2	281,5	281,5	281,7	281,7	282,0
Materialer	9,2	299,3	299,0	299,0	301,7	304,1	305,1	304,6	304,9	305,4	305,4	305,7	305,7	306,2
C4 - Elektrikerarbeid i alt	6,7	311,6	312,1	312,1	314,1	314,4	317,0	319,9	319,6	319,6	319,6	318,7	319,0	321,0
Materialer	7,4	358,1	359,1	359,1	370,0	370,6	375,7	378,3	377,9	377,9	377,9	376,3	376,7	381,1



Returadresse:
Statistisk sentralbyrå
Salg- og abonnementservice
Postboks 8131 Dep.
0033 OSLO

ISSN 0804 - 1334