

5. oktober 1993

OVERSIKT

Byggearealstatistikk, august 1993:

Økt byggevirkksomhet

I august ble det i alt igangsatt 421 800 m² bruksareal. Det er 14,7 prosent mer enn på samme tid i fjor. Mens boligbyggingen gikk litt ned sammenlignet med august i fjor, var det en kraftig økning i igangsatt bruksareal for andre bygg enn boliger. Økningen var spesielt stor i fylkene Rogaland, Hordaland, Vest-Agder og Akershus.

Den langsiktige trenden tyder på at bunnen er nådd for igangsetting av boligbygg. Igangsetting av yrkesbygg har ligget på et stabilt lavt nivå siden slutten av 1991. Side 3

Prisindeks for bruktbolig, 2. kvartal 1993

Boligprisene på vei opp

Prisene på selveierboliger gikk opp i 2. kvartal i år etter å ha falt kraftig de to foregående kvartalene. Den totale prisindeksen steg med 5,8 prosent fra 1. kvartal og lå dermed bare 1,1 prosent under nivået på samme tid i fjor. Side 4

Prisindeks for nye eneboliger, 2. kvartal 1993

Bunnen nådd?

Prisene på nye eneboliger steg med 1,3 prosent fra 1. kvartal til 2. kvartal 1993. Både ujusterte og sesongjusterte tall tyder på at prisen på nye eneboliger har nådd bunnen. Side 5

Byggekostnadsindeks, boliger, september 1993:

Stabile kostnader

Fra august til september 1993 var det ingen endring i byggekostnadene for rekkehus og boligblokk. For enebolig økte kostnadene med 0,1 prosent. Side 6

Byggevirkksomhet. Igangsatt bruksareal. Sesongjustert. 1000m²

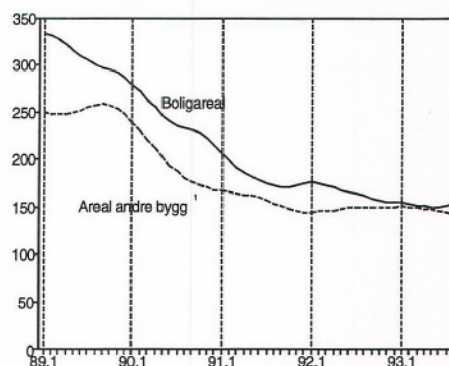

¹Untatt bygg for jordbruk, skogbruk og fiske

Prisindeks for nye eneboliger.

Sesongjustert. 1989 = 100

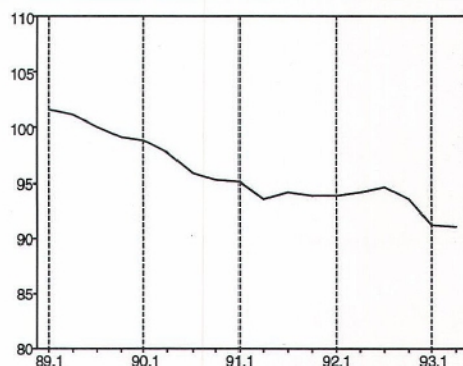

Prisindeks for bruktbolig. Selveier.

1991 = 100

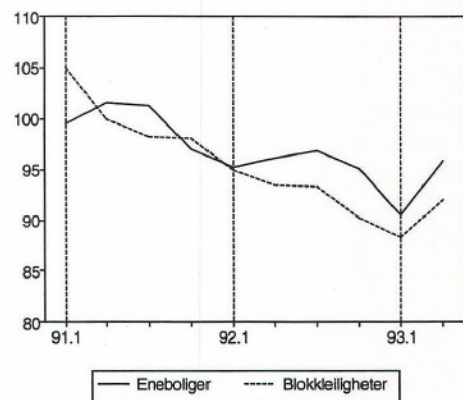

INNHOOLD

TEKST

	Side
Oversikt	1
Byggearealstatistikk	3
Prisindeks for bruktbolig	4
Prisindeks for nye eneboliger	5
Byggekostnadsindekser	6

TABELLER

	Side
Byggearealstatistikk	
1. Byggevirkosomheten i august 1993. Foreløpige tall.	7
2. Bygg satt i gang januar-august 1993. Fylke. Foreløpige tall.	7
3. Bygg i arbeid pr. 31. august 1993. Fylke. Foreløpige tall.	8
4. Bygg fullført januar-august 1993. Fylke. Foreløpige tall.	8
5. Bygg satt i gang i august 1993, etter næring. Fylke. Foreløpige tall	9
6. Bygg satt i gang i januar-august 1993, etter næring. Fylke. Foreløpige tall	9
Prisindeks for bruktbolig	
7. Prisindeks for bruktbolig. Selveier. 1991=100	10
8. Antall omsetninger. Selveier.	11
9. Prisindeks for bruktbolig. Borettslag. 1991=100	11
10. Gjennomsnittlig kvadratmeterpris. Fylke/storby. Selveier	12
Byggekostnadsindekser	
11. Byggekostnadsindeks for riks- og fylkesveganlegg	14
12. Byggekostnadsindeks for riks- og fylkesvegvedlikehold	14
13. Byggekostnadsindeks for vannkraftanlegg	14
14. Byggekostnadsindeks for boliger	15

BYGGINFO presenterer hver måned aktuell statistikk for BA-næringen fra Statistisk sentralbyrå.

Redaktør: Arild Thomassen
tlf.: 62 88 54 27

Prisen for årsabonnement er kr 350.
Prisen pr hefte er kr 35.
Forespørsel om abonnement kan rettes til:
Statistisk sentralbyrå,
Salg og abonnementservice
Postboks 8131 Dep.
0033 OSLO
Telefon: 22 86 49 64
Telefax: 22 86 49 76

Husk å oppgi kilde: Bygginfo/Statistisk sentralbyrå.

NESTE NUMMER

utkommer i begynnelsen av november med bl.a.:

Byggearealstatistikk, september 1993.

Byggekostnadsindeks, boliger, oktober 1993.

Timefortjeneste i privat bygge- og anleggsvirksomhet, 2. kvartal 1993.

Arbeidskraftundersøkelsen, BA-næringen, 3. kvartal 1993

BYGGEAREALSTATISTIKK

Januar - august 1993

I årets åtte første måneder ble det igangsatt 2 489 300 m² bruksareal, viser foreløpige månedstall fra Statistisk sentralbyrå. Sammenlignet med endelige tall for 1992 er dette en nedgang på 9,1 prosent. Nedgangen er størst i Oslo, Akershus og Østfold, mens Nord-Norge fortsatt har den største veksten. Hittil i år er det fullført 2 750 800 m² bruksareal. Dette er omtrent det samme som i januar - august i fjor.

Bunnen nådd for boliger

Det er hittil i år igangsatt 8 977 boliger. Sammenlignet med endelige tall for 1992 gir det en nedgang på 14,9 prosent. Det ble igangsatt 1 400 boliger i august 1993, det er 8,7 prosent færre enn i august i fjor. Nedgangen i boligarealet var likevel mer moderat, bare 1,8 prosent. Tendensen er at vi nå har nådd bunnen for igangsetting av boliger.

Det er fullført 9 663 boliger hittil i 1993 mot 11 656 i 1992, en nedgang på 17,1 prosent. I august 1993 ble det fullført 1 390 boliger, som er 4,0 prosent færre enn i august 1992.

Økt igangsetting av yrkesbygg i august

Det ble igangsatt 223 200 m² bruksareal i august 1993. Dette er 34,6 prosent mer enn i august 1992. For andre bygg enn boliger ble det i årets åtte første måneder igangsatt 1 298 900 m² bruksareal, en nedgang på 7,8 prosent fra 1992.

Statistikken er tilgjengelig i SSB-DATA.
Mer informasjon: John Bjørke tlf. 62 88 54 60,
Åse Wilhelmsen tlf. 62 88 54 61. Tabeller side: 7-9

Boliger satt i gang. Akkumulerte tall

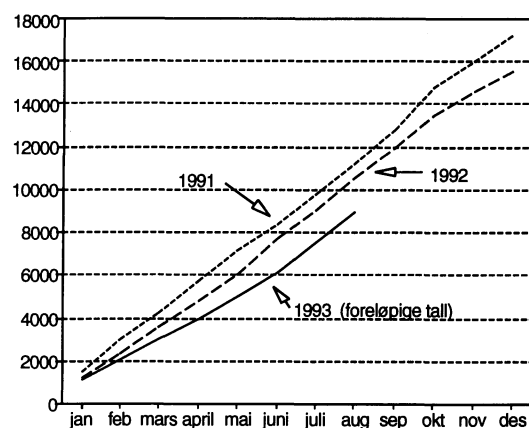

Bruksareal i alt satt i gang hittil i år. Prosentvis endring fra i fjor¹

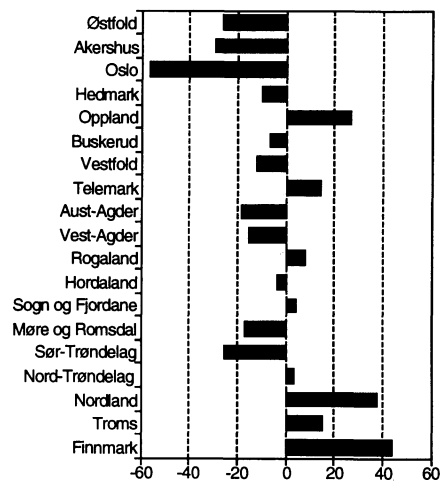

¹ Foreløpige tall i år mot endelige tall i fjor.

Bygg satt i gang. Foreløpige tall¹.

	August		Endring i prosent	Januar-august		Endring i prosent
	1992	1993		1992	1993	
Antall boliger	1 533	1 400	-8,7	10 547	8 977	-14,9
Bruksareal, 1000 m ²						
I alt	367,9	421,8	14,7	2 737,0	2 489,3	-9,1
Boliger	202,2	198,6	-1,8	1 328,8	1 190,4	-10,4
Andre bygg	165,8	223,2	34,6	1 408,2	1 298,9	-7,8

¹ Tallene for 1992 er endelige månedstall.

PRISINDEKS FOR BRUKTBOLIG

Prisoppgang på alle boligtyper

Småhus hadde den største prisstigningen siste kvartal med en økning på 7,4 prosent. Men prisindeksen var fremdeles 2,4 prosent lavere enn i 2. kvartal 1992. Prisen på eneboliger steg med 5,9 prosent fra første kvartal og kom dermed jevnt med nivået i 1992. Blokkleiligheter har hatt et jevnt prisfall de siste årene, men en prisøkning på 4,2 prosent fra 1. kvartal til 2. kvartal i år betyr at denne trenden nå er brutt.

Storbyene

Storbyene Stavanger, Bergen og Trondheim viste samlet en svært positiv prisutvikling. Vi må helt tilbake til 3. kvartal 1991 for å finne et høyere prisnivå, og prisøkningen omfattet alle boligtyper. Dette var den eneste sonen med prisstigning fra 4. kvartal 1992 til 1. kvartal 1993, og tendensen fortsatte med 5,1 prosent prisøkning i det neste kvartalet. Stavanger stod for den største prisstigningen blant disse tre byene. Prisene i Oslo m/Bærum lå fremdeles 4,4 prosent under nivået på samme tid i fjor, men også her er markedet på vei oppover. Prisøkningen var på 4,9 prosent siste kvartal. Her domineres prisindeksen av utviklingen på blokkleiligheter, og både småhus og eneboliger hadde en prisstigning på godt over gjennomsnittet for regionen. Prisen på eneboliger i Oslo m/Bærum nådde sitt høyeste nivå siden 1. kvartal 1991.

Flere omsetninger

Antall omsetninger av selveierboliger økte på landsbasis med 23,3 prosent sammenlignet med 2. kvartal 1992. Oslo m/Bærum skilte seg negativt ut med en nedgang i antall omsetninger på 10,0 prosent. De andre storbyene, Stavanger, Bergen og Trondheim, hadde til sammenligning en samlet økning i antall omsetninger på 75,2 prosent fra 2. kvartal i fjor.

Boligene er delt inn i tre hustyper, eneboliger, småhus og leiligheter. Gruppen "småhus" omfatter tomannsboliger, rekkehus og eneboliger i kjede. Landet er delt inn i fire soner. Sone 1 er Oslo og Bærum, sone 2 omfatter resten av Akershus. Sone 3 består av storbyene Stavanger, Bergen og Trondheim, mens sone 4 er resten av landet.

Prisindeks for bruktbolig. Sone 1 (Oslo og Bærum). 1991=100

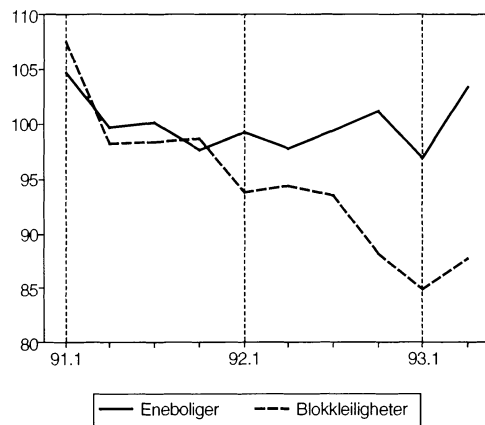

Prisindeks for bruktbolig. Sone 3 (Stavanger, Bergen og Trondheim). 1991=100

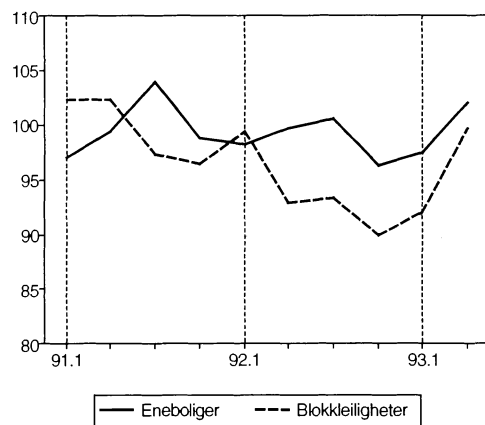

Prisindeks for bruktbolig. Sone 4 (Resten av landet). 1991=100

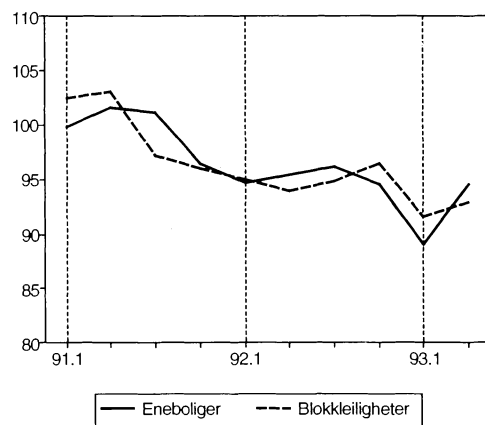

PRISINDEKS FOR BRUKTBOLIG

Borettslag

For å gjøre statistikken fullstendig, publiserer vi også Norske Boligbyggelags Landsforbunds (NBBL) statistikk over priser på borettslagsleiligheter. Denne viser i store trekk samme utvikling som for selveierboliger. En nedgang i totalindeksen fra 4. kvartal 1992 til 1. kvartal 1993 etterfølges av en prisoppgang på 6,0 prosent i det neste kvartalet. Prisene er dermed 1,8 prosent over nivået på samme tid i fjor, og er de høyeste siden 1991. Oslo-regionen (Bærum ikke inkludert) skiller seg klart ut i forhold til resten av Norge. Her økte prisen på småhus med 8,0 prosent og prisen på blokkleiligheter med 10,8 prosent fra 1. kvartal 1993 til 2. kvartal 1993.

Prisindeksene fra NBBL er beregnet på grunnlag av gjennomsnittlig totalpris (innskudd+andel fellesgjeld i borettslaget). Indeksene er ikke korrigert for eventuelle kvalitetsendringer i boligmassen slik som Statistisk sentralbyrås prisindeks. Statistikken omfatter ikke Bærum kommune. NBBL skiller heller ikke mellom småhus og eneboliger, men andelen eneboliger er så forsvinnende lav at Statistisk sentralbyrås og NBBLs småhusbegrep i praksis trolig er sammenfallende.

Mer informasjon: Magnar Lillegård tlf. 066 85464
Tabeller side 10 - 13

PRISINDEKS FOR NYE ENEBOLIGER

Prisfallet har stoppet

Prisindeksen på nye eneboliger gikk opp med 1,3 prosent fra 1. kvartal 1993 til 2. kvartal 1993. Ved å ta hensyn til normale sesongvariasjoner får vi en prisnedgang på bare 0,2 prosent i samme periode.

Det kraftige prisfallet vi opplevde fra 3. kvartal 1992 til 1. kvartal 1993 ser dermed ut til å ha stoppet opp. Men prisindeksen er fremdeles 3,4 prosent lavere enn i samme tidsrom i fjor.

Sesongjustering

For første gang er det beregnet sesongjusterte tall for prisindeks for nye eneboliger. Erfaringsmessig har indeksen i 1. kvartal ligget lavt, og 2. kvartal har derfor nesten uten unntak vist prisoppgang. Dette skjedde også i år. Sesongjustering gjør det lettere å følge den reelle prisutviklingen fra kvartal til kvartal.

Indeksen måler utviklingen i prisene kjøper må betale for en ny enebolig, eksklusiv tomteknader, kommunale tilknytningsavgifter, gebyrer og byggelånsrenter.

Statistikken er også tilgjengelig på SSB-DATA
Mer informasjon: Magnar Lillegård tlf. 066 85464

Prisindeks for nye eneboliger. 1989 = 100

År og kvartal	Indeks	Endring i prosent fra foregående år/ samme kvartal året før
1989	100,0	
1990	96,8	-3,2
1991	94,1	-2,8
1992	94,0	-0,1
1989		
1. kvartal ..	100,7	
2. kvartal ..	101,7	
3. kvartal ..	100,1	
4. kvartal ..	99,4	
1990		
1. kvartal ..	97,9	-2,8
2. kvartal ..	98,4	-3,2
3. kvartal ..	96,0	-4,1
4. kvartal ..	95,5	-3,9
1991		
1. kvartal ..	94,3	-3,7
2. kvartal ..	94,1	-4,4
3. kvartal ..	94,1	-2,0
4. kvartal ..	94,1	-1,5
1992		
1. kvartal ..	93,0	-1,4
2. kvartal ..	94,8	0,7
3. kvartal ..	94,7	0,6
4. kvartal ..	93,7	-0,4
1993		
1. kvartal ..	90,4	-2,8
2. kvartal ..	91,6	-3,4

BYGGEKOSTNADSINDEKSER

Byggekostnadsindeks, boliger, sept. 1993

Statistisk sentralbyrås byggekostnadsindeks for enebolig steg med 0,1 prosent fra august til september i år. Byggekostnadsindeksene for rekkehus og boligblokk viste ingen endring fra august til september.

Indekstillene for september var henholdsvis 224,4, 229,4, og 231,6 (1978 = 100).

Fra september 1992 til september 1993 steg de totale byggekostnadene for enebolig med 0,3 prosent. For rekkehus og boligblokk økte totale byggekostnader med henholdsvis 0,6 og 0,9 prosent.

Materialkostnadene

Materialkostnadene for enebolig og rekkehus økte med 0,1 prosent fra august til september i år. For boligblokk var det ingen endring. Materialkostnadene til maling, tapetsering og legging av golvbelegg gikk noe ned, spesielt for rekkehus og boligblokker. Materialkostnadene for rørleggerarbeid viste ingen endring for rekkehus og enebolig, mens det var en liten økning på 0,1 prosent for enebolig. For de øvrige delproduktene stiger materialkostnadene med 0,1 prosent fra august til september.

Statistikken er tilgjengelig i SSB-DATA.
Mer informasjon: Anne Helgesen tlf. 62 88 54 01,
Åse Wilhelmsen tlf. 62 88 54 61. Tabeller side: 14-15

Byggekostnadsindeks. 1978 = 100

	Sept. 93	Endring i prosent	
		August 93- sept. 93	Sept. 92- sept. 93
Enebolig av tre			
Total	224,4	0,1	0,3
Materialer	227,5	0,1	0,6
Rekkehus av tre			
Total	229,4	0,0	0,6
Materialer	235,8	0,1	0,8
Boligblokk			
Total	231,6	0,0	0,9
Materialer	240,8	0,0	0,9

Byggekostnadsindeks for boligblokk.

Desember foregående år = 100

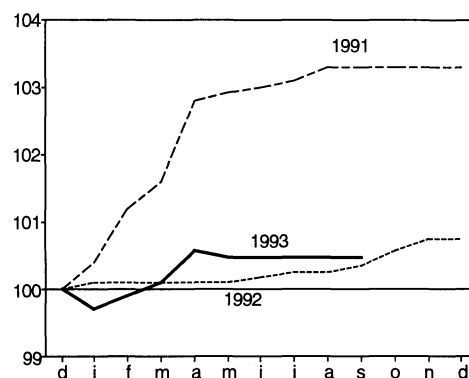

Byggekostnadsindeks, riks- og fylkesveganlegg, 2. kvartal 1993

Byggekostnadsindeksene for riks- og fylkesveganlegg og riks- og fylkesvegvedlikehold steg med 0,5 prosent fra 1. kvartal til 2. kvartal 1993. Fra 2. kvartal 1992 til 2. kvartal 1993 var det en økning på 1,2 prosent for riks- og fylkesveganlegg og en økning på 1,5 prosent for riks- og fylkesvegvedlikehold.

Totale materialkostnader for riks- og fylkesveganlegg og for riks- og fylkesvegvedlikehold økte med henholdsvis 0,2 prosent og 0,1 prosent fra 1. kvartal til 2. kvartal 1993. Fra 2. kvartal 1992 til 2. kvartal 1993 var kostnadsøkningen for materialer henholdsvis 0,9 og 0,7 prosent. Maskinindeksen økte med 0,8 prosent fra 1. kvartal til 2. kvartal 1993. Fra 2. kvartal 1992 til 2. kvartal 1993 økte maskinindeksen med 3,1 prosent.

Byggekostnadsindeks, vannkraftanlegg, 2. kvartal 1993

Byggekostnadsindeksen for vannkraftanlegg gikk ned med 0,2 prosent fra 1. kvartal til 2. kvartal 1993. Fra 2. kvartal 1992 til samme tidsrom i år økte indeksen med 0,9 prosent.

Materialkostnader for vannkraftanlegg gikk ned med 0,9 prosent fra 1. kvartal til 2. kvartal 1993. Fra 2. kvartal 1992 til 2. kvartal 1993 steg materialkostnadene for vannkraftanlegg med 2,4 prosent.

Tabell 1. Byggevirksomheten i august 1993. Foreløpige tall¹

			Bygg satt i gang		Bygg i arbeid	Bygg fullført	
			August	Januar-august	Pr. 31. august	August	Januar-august
Boliger	Antall	1992	1533	10547	16158	1448	11656
	"	1993	1400	8977	13569	1390	9663
Bruksareal til boliger	1000 m ²	1992	202.2	1328.8	2544.2	187.0	1507.0
	"	1993	198.6	1190.4	2096.2	163.9	1253.6
Andre bygg							
Bruksareal til annet enn bolig	"	1992	165.8	1408.2	3260.8	192.9	1231.0
	"	1993	223.2	1298.9	2710.3	249.6	1497.2
Jordbruk, skogbruk, fiske og fangst	"	1992	27.2	153.7	310.7	21.3	147.4
	"	1993	33.6	179.8	301.7	29.0	174.9
Bergverksdrift og industri	"	1992	15.9	151.5	401.9	29.8	179.1
	"	1993	29.8	171.3	346.0	63.9	225.7
Varehandel, bank, finans og forsikring	"	1992	22.1	269.5	519.0	18.2	193.7
	"	1993	19.5	145.9	396.7	13.7	145.7
Hotell- og restaurantvirksomhet	"	1992	1.6	22.4	57.1	0.6	19.1
	"	1993	4.8	40.6	48.6	1.4	29.1
Offentlig administrasjon	"	1992	9.8	144.0	334.7	11.6	78.4
	"	1993	21.0	103.9	247.1	9.9	158.0
Undervisning og forskning	"	1992	9.9	101.7	205.0	20.8	77.2
	"	1993	16.7	91.4	211.3	15.2	89.2
Helse- og veterinærvesen	"	1992	2.2	24.2	79.2	9.2	63.0
	"	1993	6.3	62.5	74.8	2.9	43.3
Annen virksomhet	"	1992	77.1	541.2	1353.2	81.4	473.0
	"	1993	91.5	503.5	1084.0	113.6	631.2
Boliger og andre bygg							
Bruksareal i alt	"	1992	367.9	2737.0	5805.0	379.9	2738.0
	"	1993	421.8	2489.3	4806.5	413.4	2750.8

¹ Tallene for 1992 er endelige månedstall.Tabell 2. Bygg satt i gang januar-august 1993. Fylke. Foreløpige tall¹

	Tallet på boliger		Bruksareal til bolig		Bruksareal til annet enn bolig		Bruksareal i alt ¹	
	1992	1993	1992	1993	1992	1993	1992	1993
	1000 m ²							
I alt	10547	8977	1328.8	1190.4	1408.2	1298.9	2737.0	2489.3
Østfold	486	381	56.1	46.3	52.1	33.5	108.2	79.8
Akershus	1328	854	164.3	115.9	151.0	108.8	315.3	224.7
Oslo	659	483	65.4	57.1	174.2	47.2	239.6	104.3
Hedmark	428	325	52.3	38.9	53.5	56.2	105.8	95.1
Oppland	585	355	58.3	53.8	75.2	115.4	133.5	169.2
Buskerud	471	459	57.3	57.0	63.4	55.7	120.7	112.7
Vestfold	647	405	67.1	50.3	46.3	49.7	113.5	100.0
Telemark	401	352	45.9	40.8	40.9	58.9	86.9	99.7
Aust-Agder	177	132	23.7	21.0	29.9	22.8	53.5	43.7
Vest-Agder	326	358	47.7	48.4	70.3	51.8	118.0	100.1
Rogaland	1160	1136	165.4	172.4	128.9	144.5	294.3	317.0
Hordaland	1130	981	145.5	132.3	127.0	131.5	272.5	263.8
Sogn og Fjordane	250	233	37.4	34.0	47.2	54.1	84.5	88.1
Møre og Romsdal	606	502	113.0	76.6	98.0	99.5	211.0	176.1
Sør-Trøndelag	524	451	72.3	58.0	85.8	59.7	158.1	117.8
Nord-Trøndelag	242	329	33.2	39.3	55.7	52.7	88.9	91.9
Nordland	419	474	47.1	60.6	53.1	77.9	100.3	138.5
Troms	495	509	51.6	58.0	33.3	40.1	84.9	98.1
Finmark	213	258	25.2	29.8	22.4	38.8	47.6	68.6

¹ Tallene for 1992 er endelige månedstall.

Byggearealstatistikk

Tabell 3. Bygg i arbeid pr. 31. august 1993. Fylke. Foreløpige tall¹

	Tallet på boliger		Bruksareal til bolig		Bruksareal til annet enn bolig		Bruksareal i alt ¹	
	1992	1993	1992	1993	1992	1993	1992	1993
	1000 m ²							
I alt	16158	13569	2544.2	2096.2	3260.8	2710.3	5805.0	4806.5
Østfold	870	563	131.2	92.5	160.9	91.9	292.1	184.5
Akershus	2145	1703	361.9	269.9	433.5	331.0	795.5	600.9
Oslo	1009	1009	139.9	134.2	306.2	263.9	446.1	398.1
Hedmark	633	656	96.6	86.0	165.7	93.3	262.3	179.3
Oppland	969	682	135.0	105.2	179.3	149.8	314.4	255.0
Buskerud	1141	1005	192.3	161.2	232.8	172.5	425.0	333.6
Vestfold	671	341	95.4	60.5	86.3	48.1	181.7	108.6
Telemark	785	499	112.3	75.4	106.2	86.6	218.5	162.0
Aust-Agder	301	269	49.2	46.4	74.2	54.0	123.4	100.4
Vest-Agder	605	501	90.5	73.5	97.7	85.1	188.2	158.5
Rogaland	1239	1279	213.0	214.7	195.9	227.6	408.9	442.3
Hordaland	1380	1057	229.8	184.1	293.8	271.9	523.6	456.0
Sogn og Fjordane	635	520	106.4	85.5	111.0	84.7	217.4	170.2
Møre og Romsdal	870	682	178.1	122.3	201.0	188.3	379.0	310.7
Sør-Trøndelag	921	874	137.6	128.3	226.2	158.5	363.8	286.8
Nord-Trøndelag	399	410	65.4	64.9	104.4	106.2	169.8	171.1
Nordland	815	732	112.1	98.6	151.3	168.2	263.4	266.8
Troms	500	513	59.2	61.1	77.3	73.2	136.5	134.3
Finnmark	270	274	38.2	31.9	57.1	55.5	95.3	87.4

¹Tallene for 1992 er endelige månedstall.

Tabell 4. Bygg fullført januar-august 1993. Fylke. Foreløpige tall¹

	Tallet på boliger		Bruksareal til bolig		Bruksareal til annet enn bolig		Bruksareal i alt ¹	
	1992	1993	1992	1993	1992	1993	1992	1993
	1000 m ²							
I alt	11656	9663	1507.0	1253.6	1231.0	1497.2	2738.0	2750.8
Østfold	400	509	54.1	57.5	41.4	94.8	95.6	152.2
Akershus	1133	1068	162.1	153.2	110.9	180.9	273.0	334.1
Oslo	549	533	56.4	60.3	51.3	105.5	107.6	165.9
Hedmark	449	284	54.7	42.2	43.2	53.8	97.9	95.9
Oppland	467	613	59.1	63.6	60.9	150.6	120.0	214.2
Buskerud	847	421	104.5	58.6	89.9	65.5	194.4	124.1
Vestfold	877	517	96.5	61.2	64.3	69.3	160.8	130.5
Telemark	311	351	44.4	44.5	46.3	59.8	90.7	104.3
Aust-Agder	259	129	34.3	18.5	44.1	21.3	78.4	39.8
Vest-Agder	536	355	67.6	52.7	47.3	45.8	114.9	98.5
Rogaland	1201	998	176.9	145.4	131.3	111.6	308.2	257.0
Hordaland	1173	1104	156.6	148.1	128.1	121.5	284.6	269.6
Sogn og Fjordane	375	248	56.9	36.4	38.8	68.5	95.7	104.9
Møre og Romsdal	724	535	96.7	75.2	71.6	84.3	168.3	159.5
Sør-Trøndelag	679	501	92.4	67.7	76.4	92.8	168.8	160.5
Nord-Trøndelag	350	289	44.8	34.1	78.9	49.6	123.7	83.8
Nordland	621	501	69.8	58.9	56.9	55.6	126.8	114.6
Troms	494	468	55.1	48.5	36.2	37.7	91.3	86.2
Finnmark	211	239	24.3	27.1	13.0	28.1	37.3	55.2

¹ Tallene for 1992 er endelige månedstall.

Tabell 5. Bygg satt i gang i august 1993, etter næring. Fylke. Foreløpige tall

	Boliger i alt	Bruks- areal til bolig	Jordbruk, skogbruk, fiske og fangst	Berg- verks- drift og indu- stri	Vare- handel, bank, finans og forsikring	Hotell- og restau- rant- drift	Offentlig admini- strasjon	Under- visning og forskning	Helse- og veterinar- vesen	Annen virk- somhet	Bruks- areal til annet enn bolig
	m ²										
I alt	1400	198639	33595	29754	19465	4805	21002	16721	6313	91537	223192
Østfold	50	6969	931	283	-	-	-	205	-	6392	7811
Akershus	152	21700	1498	200	133	620	344	5914	311	5433	14453
Oslo	47	6233	-	-	1159	-	-	-	3518	2449	7126
Hedmark	65	9659	4539	928	561	218	583	83	-	7097	14009
Oppland	25	5765	3991	232	-	50	45	85	171	6535	11109
Buskerud	51	7587	1250	317	-	61	784	217	363	4913	7905
Vestfold	43	6387	836	-	3599	234	454	107	-	1329	6559
Telemark	91	7293	1502	245	572	270	-	-	-	2802	5391
Aust-Agder	14	3179	1097	65	-	-	140	-	58	1853	3213
Vest-Agder	55	7744	1142	575	3117	2707	717	481	-	7882	16621
Rogaland	260	34849	1761	7174	613	-	1882	3721	45	10129	25325
Hordaland	121	20858	3493	12885	4835	42	2990	3435	-	10208	37888
Sogn og Fjordane	24	4620	3737	294	87	58	-	167	-	1473	5816
Møre og Romsdal	89	14228	3446	1638	998	263	288	220	475	5564	12892
Sør-Trøndelag	84	10776	665	2220	320	212	-	821	-	6715	10953
Nord-Trøndelag	40	6124	2764	611	-	-	350	-	1372	3214	8311
Nordland	71	8876	862	540	1018	-	12321	-	-	2070	16811
Troms	78	10478	-	36	1633	-	-	38	-	2316	4023
Finnmark	40	5314	81	1511	820	70	104	1227	-	3163	6976

Tabell 6. Bygg satt i gang i januar-august 1993, etter næring. Fylke. Foreløpige tall

	Boliger i alt	Bruks- areal til bolig	Jordbruk, skogbruk, fiske og fangst	Berg- verks- drift og indu- stri	Vare- handel, bank, finans og forsikring	Hotell- og restau- rant- drift	Offentlig admini- strasjon	Under- visning og forskning	Helse- og veterinar- vesen	Annen virk- somhet	Bruks- areal til annet enn bolig
	m ²										
I alt	8977	1190391	179778	171343	145896	40598	103921	91391	62504	503467	1298898
Østfold	381	46278	2235	4764	5137	-	2052	1869	750	16722	33529
Akershus	854	115896	20087	2820	17977	1150	3887	9533	19918	33444	108816
Oslo	483	57121	-	551	3611	-	191	5624	6705	30533	47215
Hedmark	325	38851	13259	3936	2235	1913	1872	1700	735	30584	56234
Oppland	355	53827	17590	5213	7172	15673	10722	5321	1533	52175	115399
Buskerud	459	57013	6682	5271	3476	1864	4992	3223	4770	25419	55697
Vestfold	405	50328	7764	9279	11684	313	4830	970	694	14148	49682
Telemark	352	40783	5106	4408	2938	1620	22487	223	1468	20631	58881
Aust-Agder	132	20961	2935	4465	1874	-	1321	304	163	11712	22774
Vest-Agder	358	48393	7222	1693	6715	3459	1279	2653	1020	27716	51757
Rogaland	1136	172423	11789	36741	20827	799	5754	12066	4363	52196	144535
Hordaland	981	132329	9747	24392	18728	2640	5818	17637	10704	41812	131478
Sogn og Fjordane	233	34002	11701	15884	1210	906	1045	12295	98	10959	54098
Møre og Romsdal	502	76575	20156	30754	9325	1182	3834	3246	1325	29660	99482
Sør-Trøndelag	451	58030	5872	8549	9427	2911	2779	1793	1424	26970	59725
Nord-Trøndelag	329	39251	23923	3841	2019	-	6191	1981	1372	13356	52683
Nordland	474	60581	8071	3938	11832	5753	17268	1760	5094	24219	77935
Troms	509	57961	2779	1916	2481	80	748	2137	368	29635	40144
Finnmark	258	29788	2860	2928	7228	335	6851	7056	-	11576	38834

Prisindeks for bruktbolig

Tabell 7. Prisindeks for bruktbolig. Selveier. 1991=100

	I alt	Oslo m/Bærum	Resten av Akershus	Stavanger, Bergen og Trondheim	Resten av landet
Bruktbolig i alt					
1991					
1. kvartal	101,1	106,5	100,3	98,7	99,7
2. kvartal	101,1	99,5	102,0	101,7	101,4
3. kvartal	99,8	98,4	98,5	101,5	100,5
4. kvartal	98,0	98,1	99,2	97,4	97,8
1992					
1. kvartal	95,4	96,1	93,3	97,7	95,0
2. kvartal	95,8	95,9	94,4	96,1	96,0
3. kvartal	96,2	96,2	93,0	98,6	96,2
4. kvartal	92,7	90,2	90,1	94,1	93,9
1993					
1. kvartal	89,5	87,4	89,2	95,2	89,0
2. kvartal	94,7	91,7	92,2	100,1	94,4
Eneboliger					
1991					
1. kvartal	99,5	104,7	97,2	97,0	99,8
2. kvartal	101,5	99,7	103,5	99,4	101,6
3. kvartal	101,3	100,1	100,1	104,0	101,2
4. kvartal	97,0	97,6	98,3	98,8	96,4
1992					
1. kvartal	95,2	99,2	92,6	98,2	94,7
2. kvartal	96,1	97,8	96,7	99,6	95,4
3. kvartal	96,9	99,3	97,0	100,6	96,1
4. kvartal	95,0	101,2	95,0	96,3	94,4
1993					
1. kvartal	90,5	96,8	93,3	97,5	89,1
2. kvartal	95,8	103,3	94,9	102,0	94,5
Småhus					
1991					
1. kvartal	99,8	104,7	104,7	96,4	97,8
2. kvartal	101,7	105,3	101,6	103,3	99,9
3. kvartal	98,8	97,4	94,8	102,3	99,4
4. kvartal	99,9	96,4	101,3	96,6	103,9
1992					
1. kvartal	96,5	101,0	93,5	95,7	96,2
2. kvartal	97,5	99,8	94,4	94,9	98,8
3. kvartal	97,4	101,9	91,5	99,3	97,0
4. kvartal	90,3	89,3	85,5	94,8	90,6
1993					
1. kvartal	88,6	87,8	84,6	96,0	87,5
2. kvartal	95,2	94,9	88,4	98,9	95,0
Blokkleiligheter					
1991					
1. kvartal	104,9	107,4	102,4	102,3	102,4
2. kvartal	99,9	98,2	99,0	102,3	103,1
3. kvartal	98,2	98,3	100,6	97,3	97,2
4. kvartal	98,1	98,7	98,2	96,5	95,9
1992					
1. kvartal	94,9	93,8	94,5	99,3	94,9
2. kvartal	93,5	94,3	88,6	92,9	93,9
3. kvartal	93,3	93,5	89,3	93,3	94,8
4. kvartal	90,1	88,1	87,2	89,9	96,5
1993					
1. kvartal	88,3	84,9	87,8	92,0	91,6
2. kvartal	92,0	87,7	91,1	99,6	92,8

Tabell 8. Antall omsetninger. Selveier

	I alt	Oslo m/Bærum	Resten av Akershus	Stavanger, Bergen og Trondheim	Resten av landet
1991					
1. kvartal	5831	1296	486	736	3313
2. kvartal	6988	1556	633	876	3923
3. kvartal	7541	1653	688	888	4312
4. kvartal	8822	2279	748	993	4802
1992					
1. kvartal	5806	1381	511	693	3221
2. kvartal	6883	1555	662	817	3849
3. kvartal	8387	1738	908	1023	4718
4. kvartal	8971	1986	959	1090	4936
1993					
1. kvartal	6599	1286	642	911	3760
2. kvartal	8488	1400	723	1431	4934

Tabell 9. Prisindeks for bruktbolig. Borettslag. 1991=100

	I alt	Oslo	Resten av Akershus	Stavanger, Bergen og Trondheim	Resten av landet
Bruktbolig i alt					
1992					
1. kvartal	89,8	88,4	88,9	92,0	92,9
2. kvartal	92,4	93,5	88,6	94,5	92,2
3. kvartal	92,9	95,6	87,0	92,7	94,0
4. kvartal	92,6	97,2	84,1	90,7	93,8
1993					
1. kvartal	88,8	92,3	83,5	88,0	89,5
2. kvartal	94,1	102,3	87,2	93,2	90,5
Småhus					
1992					
1. kvartal	92,2	88,5	88,5	97,8	95,3
2. kvartal	92,8	90,9	90,1	98,4	95,1
3. kvartal	91,9	92,6	91,0	98,5	92,8
4. kvartal	92,0	96,0	87,2	97,2	95,0
1993					
1. kvartal	90,6	89,8	85,7	95,6	91,9
2. kvartal	92,9	97,0	89,5	99,2	91,7
Blokkleiligheter					
1992					
1. kvartal	89,8	89,6	88,8	91,5	91,2
2. kvartal	91,8	94,4	86,8	92,3	90,8
3. kvartal	92,1	95,2	83,7	91,2	94,2
4. kvartal	92,3	98,6	84,7	88,7	91,8
1993					
1. kvartal	88,1	92,3	85,2	85,8	88,6
2. kvartal	94,7	103,4	85,0	92,0	89,2

Prisindeks for bruktbolig

Tabell 10. Gjennomsnittlig kvadratmeterpris¹. Fylke/storby. Selveier

	Østfold	Akershus	Oslo	Hedmark	Opp-land	Buskerud	Vestfold	Tele-mark	Aust-Agder	Vest-Agder	Rogaland
Eneboliger											
1991											
1. kvartal . . .	3246	4605	6228	3340	3826	3667	4094	3555	3340	3947	3760
2. kvartal . . .	3398	5015	6131	3938	3373	3609	3954	3858	3939	3180	3908
3. kvartal . . .	3401	4694	5917	3559	3360	3657	4689	3481	3700	3914	3650
4. kvartal . . .	3376	4578	5896	3404	2536	4117	3944	3202	3485	3858	3737
1992											
1. kvartal . . .	3476	4730	6117	3311	3252	3701	3847	3249	3316	3520	3599
2. kvartal . . .	3488	4513	6221	3264	3057	3582	4051	3560	3019	3622	3996
3. kvartal . . .	3147	4886	6064	3452	3321	3842	3885	3379	3338	3460	3826
4. kvartal . . .	3435	4397	5880	3452	3306	3812	3902	3401	3316	3082	3894
1993											
1. kvartal . . .	3468	4282	5731	3299	2940	3277	3778	3059	3434	3595	3581
2. kvartal . . .	3675	4587	6256	3493	3087	3694	3913	3072	3501	3515	4089
Småhus											
1991											
1. kvartal . . .	3865	5767	6233	5777	5602	4968	3935	4720	5091	4610	4417
2. kvartal . . .	3999	5838	6333	4398	4527	3696	3760	3448	4252	4450	4608
3. kvartal . . .	4601	5270	5822	4932	5743	4375	4565	5372	4652	3934	4057
4. kvartal . . .	4249	5555	5623	2552	5836	4379	4375	4384	5415	5339	4489
1992											
1. kvartal . . .	3985	5211	6355	5083	5090	4112	5238	5816	5043	3991	4582
2. kvartal . . .	4438	5393	6212	5264	5166	3871	4113	3604	3350	4339	4473
3. kvartal . . .	3986	5471	6001	6172	5467	5064	4001	3871	5312	4066	4466
4. kvartal . . .	4000	5099	5263	4873	5119	3988	4240	4683	4995	3464	4347
1993											
1. kvartal . . .	3297	4979	5308	3542	5098	3558	4426	3885	3863	3946	4449
2. kvartal . . .	3422	5256	5524	5301	5336	4050	4014	3509	4569	4005	4865
Blokkleiligheter											
1991											
1. kvartal . . .	6885	7459	7684	8235	7029	6268	6421	6371	9201	6426	7103
2. kvartal . . .	6695	7143	7168	5059	8240	6098	5741	3424	6443	5887	7644
3. kvartal . . .	8835	6753	7123	10154	7405	5183	6715	:	6966	5828	7021
4. kvartal . . .	5527	7386	7542	:	7301	5181	9333	:	7090	5769	6938
1992											
1. kvartal . . .	5980	6488	6836	6592	6992	5830	5504	6780	4326	5048	7042
2. kvartal . . .	6411	6178	7024	5877	6667	5211	5791	7095	6832	5207	6225
3. kvartal . . .	7361	6622	6878	7641	7299	5661	6051	6416	6342	5221	6857
4. kvartal . . .	7048	6360	6330	5793	6946	4748	5793	8463	6496	5234	6922
1993											
1. kvartal . . .	6336	6244	6066	6238	5789	5099	5728	7179	7267	5050	6228
2. kvartal . . .	6310	6398	6353	6733	6306	4234	5709	6853	6013	5115	7026

¹ Prisen er pr. kvadratmeter bruksareal (BRA). BRA er bl.a. ekskl. fellesareal i boligblokker og inkl. kjeller og boder i eneboliger, rekkehus mv. Presis def. finnes i NS 3940.

Prisindeks for bruktbolig

Hordaland	Sogn og Fjordane	Møre og Romsdal	Sør-Trøndelag	Nord-Trøndelag	Nordland	Troms	Finnmark	Stavanger	Bergen	Trondheim	
											Eneboliger
											1991
3961	3060	3236	3623	3446	2840	4074	2032	3659	4399	3979	1. kvartal
3943	4415	3193	4025	3208	3175	3591	2235	4237	4268	4353	2. kvartal
3991	4230	3682	3753	3072	3471	3526	3394	3956	4465	4396	3. kvartal
3751	4606	3576	3657	3439	3303	4296	2165	4186	4291	4549	4. kvartal
											1992
3663	3228	3228	3828	2763	3584	3436	3203	4325	3927	4313	1. kvartal
3596	3160	3561	3493	3161	3526	3601	2687	4610	4043	4403	2. kvartal
3496	3594	3429	3707	3099	3340	3822	3168	4554	3773	4314	3. kvartal
3457	3661	2911	3639	3166	3039	3683	2906	4719	3855	3928	4. kvartal
											1993
3507	3614	3285	3289	2872	3207	3305	3394	4432	4333	3791	1. kvartal
3742	3332	3127	3669	2994	3145	3573	3203	4775	4190	4274	2. kvartal
											Småhus
											1991
4331	4569	5055	4634	5107	3853	5203	:	4613	4548	4420	1. kvartal
4781	4813	4534	4802	4240	3731	5653	5238	4722	4774	4740	2. kvartal
4918	5270	4383	4375	4877	4411	4514	1708	4182	4910	4553	3. kvartal
4801	6708	4934	4034	6272	5986	4522	2500	4544	4943	3849	4. kvartal
											1992
4376	3694	4490	4265	4917	4468	5991	:	4209	4478	4267	1. kvartal
4887	4756	4343	4551	4378	4327	5901	5100	4416	4738	4452	2. kvartal
4510	4167	4738	4626	4715	3698	5692	3560	4548	4651	4350	3. kvartal
4366	4292	4566	4638	3751	4306	4110	3658	4511	4423	4453	4. kvartal
											1993
4886	3219	4111	4302	5628	3527	4795	1785	4321	4903	4034	1. kvartal
4676	4875	3965	4230	4650	4537	5081	2111	4907	4674	4218	2. kvartal
											Blokkleiligheter
											1991
7140	:	3571	5426	5185	4905	5817	:	7088	7141	5476	1. kvartal
6881	:	5888	5664	4687	5543	6077	:	7611	6752	5709	2. kvartal
5418	7547	6050	5329	6071	6176	5320	:	6861	5418	5329	3. kvartal
5439	6998	4609	4917	:	5681	8190	:	7027	5524	5006	4. kvartal
											1992
5397	6095	5647	5999	5871	4330	6182	:	7254	5533	5999	1. kvartal
5502	5333	5226	5542	8581	4203	6565	3125	6633	5294	5376	2. kvartal
4733	:	5357	5326	5547	5998	6225	6666	6891	4726	5155	3. kvartal
4985	7500	6528	5053	7071	4098	7136	:	6874	4998	4759	4. kvartal
											1993
5654	4145	5372	5259	5868	6550	6759	:	5718	5710	5230	1. kvartal
6776	5731	5066	5567	5880	5965	7064	4700	7151	6826	5548	2. kvartal

Tabell 11. Byggekostnadsindeks for riks- og fylkesveganlegg (1. kv. 1985=100)

	Vekt	1992				1993		Endring i prosent	
		1. kv.	2. kv.	3. kv.	4. kv.	1. kv.	2. kv.	2. kv. 1992 2. kv. 1993	1. kv. 1993 2. kv. 1993
Total	1 000,0	152,6	152,6	152,9	153,9	153,8	154,5	1,2	0,5
Materialer	447,9	147,5	147,5	147,8	147,9	148,5	148,8	0,9	0,2
Maskin	362,4	151,7	151,7	151,8	154,7	155,2	156,4	3,1	0,8
Lønn	189,7	160,6	160,8	160,8	161,3	158,0	159,3	-0,9	0,8
Sprengning i alt	102,1	153,3	153,5	153,6	154,8	156,5	157,1	2,3	0,4
Materialer	44,5	148,9	149,2	149,5	149,5	154,4	154,3	3,4	-0,1
Masseflytting i alt	146,5	151,8	151,8	151,9	154,5	154,8	155,8	2,6	0,6
Materialer	14,8	147,0	146,0	146,1	146,3	147,6	146,1	0,1	-1,0
Grøfter, kummer og rør i alt	112,5	154,1	154,3	154,6	155,5	154,1	155,0	0,5	0,6
Materialer	28,4	157,9	158,0	159,3	159,3	159,9	159,9	1,2	0,0
Vegfundament i alt	109,7	148,9	148,5	148,6	150,1	150,8	150,7	1,5	-0,1
Materialer	48,9	145,3	144,2	144,3	144,3	145,9	144,2	0,0	-1,2
Vegdekke i alt	21,2	146,3	145,9	146,0	147,2	147,8	147,8	1,3	0,0
Materialer	11,3	145,4	144,6	144,9	144,9	146,1	145,1	0,3	-0,7
Komplettering	149,8	152,1	152,4	152,7	153,8	152,9	153,9	1,0	0,7
Materialer	76,3	148,3	148,6	149,3	149,3	148,5	149,2	0,4	0,5
Bruer og kaier i alt	66,3	154,1	154,3	154,9	155,3	154,6	155,3	0,6	0,5
Materialer	41,3	151,7	151,9	152,6	152,6	152,6	152,9	0,7	0,2
Øvrige arbeider i alt	291,9	154,7	154,8	155,0	155,6	155,0	156,2	0,9	0,8
Materialer	182,5	141,9	142,0	142,0	142,1	142,0	143,0	0,7	0,7

Tabell 12. Byggekostnadsindeks for riks- og fylkesvegvedlikehold (1. kv. 1985=100)

	Vekt	1992				1993		Endring i prosent	
		1. kv.	2. kv.	3. kv.	4. kv.	1. kv.	2. kv.	2. kv. 1992 2. kv. 1993	1. kv. 1993 2. kv. 1993
Total	1 000,0	150,8	150,8	151,0	152,7	152,4	153,1	1,5	0,5
Materialer	299,7	146,9	146,9	147,1	147,2	147,7	147,9	0,7	0,1
Maskin	522,0	151,7	151,7	151,8	154,7	155,2	156,4	3,1	0,8
Lønn	178,4	160,6	160,8	160,8	161,3	158,0	159,3	-0,9	0,8
Vegkropper, bru og kaier i alt	253,0	152,9	152,7	153,0	154,4	154,5	155,1	1,6	0,4
Materialer	105,7	149,1	148,8	149,2	149,2	150,1	150,0	0,8	-0,1
Dekker i alt	206,7	146,8	146,6	146,5	147,9	148,4	148,8	1,5	0,3
Materialer	72,3	144,2	143,8	142,9	143,2	144,9	144,0	0,1	-0,6
Skilt, merking, rydding og renhold i alt	254,7	152,5	152,7	152,8	154,2	152,8	153,9	0,8	0,7
Materialer	106,0	147,5	147,9	148,2	148,7	147,1	147,9	0,0	0,5
Vintervedlikehold i alt	284,8	152,5	152,5	152,7	155,0	154,8	155,9	2,2	0,7
Materialer	15,4	140,3	139,6	139,8	140,0	140,6	139,6	0,0	-0,7
Ras, flom etc. i alt	0,8	153,3	153,4	153,7	155,4	155,1	156,3	1,9	0,8
Materialer	0,2	145,2	145,6	146,1	146,3	146,7	148,1	1,7	1,0

Tabell 13. Byggekostnadsindeks for vannkraftanlegg (1. kvartal 1985=100)

	Vekt	1992				1993		Endring i prosent	
		1. kv.	2. kv.	3. kv.	4. kv.	1. kv.	2. kv.	2. kv. 1992 2. kv. 1993	1. kv. 1993 2. kv. 1993
Totalt	100,0	152,4	152,8	152,6	154,0	154,5	154,2	0,9	-0,2
Materialer	100,0	147,9	148,5	148,1	150,3	153,4	152,0	2,4	-0,9
Tunnel i alt	64,5	152,8	153,2	153,1	154,4	154,8	154,4	0,8	-0,3
Materialer	64,5	149,2	149,7	149,5	151,5	154,4	153,0	2,2	-0,9
Kraftstasjon i alt	8,6	155,8	156,1	156,1	157,4	157,2	157,5	0,9	0,2
Materialer	8,6	151,3	151,7	151,6	153,8	156,7	156,0	2,8	-0,4
Betongdam i alt	2,7	155,4	155,8	155,6	157,1	156,8	157,6	1,2	0,5
Materialer	2,7	151,2	151,6	151,2	153,7	155,8	156,2	3,0	0,3
Fyllingsdam i alt	24,2	149,6	150,4	149,6	151,4	152,6	152,0	1,1	-0,4
Materialer	24,2	142,8	143,9	142,6	145,3	149,2	147,5	2,5	-1,1

Byggekostnadsindeks

Tabell 14. Byggekostnadsindeks for boliger (1978=100)

	Vekt	1992 Sept.	Okt.	Nov.	Des.	1993 Jan.	Febr.	Mars	April	Mai	Juni	Juli	Aug.	Sept.
Enebolig av tre														
A - Total (A=B+C)	100,0	223,8	224,0	224,2	224,2	223,0	223,6	223,8	224,2	224,2	224,2	224,2	224,2	224,4
Materialer	100,0	226,2	226,4	226,6	226,6	227,1	227,7	227,9	227,5	227,5	227,3	227,3	227,3	227,5
B - Stein-, jord- og sementarbeid i alt	25,5	216,2	216,6	216,4	216,4	215,0	216,0	216,2	217,3	217,5	217,5	217,5	217,5	217,3
Materialer	19,4	222,0	222,0	222,0	221,8	222,0	223,8	224,2	224,2	224,6	224,6	224,4	224,2	224,2
C - Byggearbeid, unntatt stein-, jord- og sementarbeid i alt	74,5	226,2	226,4	226,8	226,8	225,6	226,0	226,2	226,4	226,4	226,4	226,4	226,4	226,6
Materialer	80,6	227,0	227,0	227,7	227,4	227,9	228,3	228,5	227,9	227,7	227,7	227,7	227,7	227,9
C1 - Tømring og snekring i alt	52,3	215,1	215,1	215,5	215,3	214,1	214,3	214,1	214,3	214,1	214,1	214,1	214,1	214,5
Materialer	60,3	212,0	212,0	212,4	212,4	212,0	212,2	212,2	211,4	211,2	211,0	211,0	211,2	211,4
C2 - Maling, tapetsering og legging av gulvbelegg i alt	7,1	224,7	225,1	226,4	226,7	223,4	223,4	224,0	224,3	224,5	224,5	224,3	224,3	224,0
Materialer	5,8	228,9	229,3	232,0	232,2	230,0	230,0	231,1	229,3	229,5	229,5	229,3	229,3	229,1
C3 - Rørleggerarbeid i alt	7,4	266,8	267,1	267,1	267,1	267,3	268,8	269,5	270,2	270,2	270,7	270,7	270,7	271,0
Materialer	8,0	280,7	280,7	280,7	280,7	283,2	285,4	286,4	285,9	286,2	286,7	286,7	286,9	287,2
C4 - Elektrikerarbeid i alt	4,9	311,3	312,1	312,7	312,7	316,1	316,7	319,3	322,1	321,8	321,8	321,8	321,0	321,2
Materialer	4,5	356,9	358,1	359,1	359,1	370,0	370,6	375,7	378,3	377,9	377,9	377,9	376,3	376,7
Rekkehus av tre														
A - Total (A=B+C)	100,0	228,1	228,4	228,8	228,8	227,7	228,1	228,4	229,4	229,2	229,4	229,4	229,4	229,4
Materialer	100,0	234,0	234,2	234,7	234,7	234,9	235,6	236,0	235,8	235,6	235,6	235,6	235,6	235,8
B - Stein-, jord- og sementarbeid i alt	29,1	220,0	220,2	220,6	220,8	220,2	220,8	221,0	222,1	221,9	221,9	222,1	222,1	222,1
Materialer	18,3	227,2	227,2	227,5	227,2	227,5	228,1	228,1	228,1	227,9	227,7	227,7	227,7	227,7
C - Byggearbeid, unntatt stein-, jord- og sementarbeid i alt	70,9	231,5	231,7	232,2	232,2	230,9	231,1	231,5	232,4	232,4	232,4	232,4	232,4	232,4
Materialer	81,7	235,3	235,7	236,2	236,2	236,6	237,0	237,7	237,3	237,3	237,3	237,3	237,3	237,5
C1 - Tømring og snekring i alt	50,5	217,0	217,4	217,6	217,6	216,2	216,4	216,4	217,2	217,2	217,2	217,2	217,2	217,4
Materialer	60,2	214,3	214,5	214,7	214,7	214,5	214,9	214,9	214,7	214,5	214,5	214,5	214,7	214,9
C2 - Maling, tapetsering og legging av gulvbelegg i alt	6,3	233,8	234,3	236,1	236,3	231,8	231,6	232,2	232,5	232,5	232,5	232,7	232,5	232,2
Materialer	4,6	249,3	249,8	254,6	254,8	250,5	249,8	251,5	247,6	248,1	247,9	248,1	248,1	247,2
C3 - Rørleggerarbeid i alt	5,8	279,8	280,1	279,8	279,8	280,3	282,1	282,8	283,4	283,4	283,6	283,6	283,9	283,9
Materialer	8,0	299,3	299,5	299,3	299,3	301,9	304,3	305,4	305,1	305,1	305,7	305,7	305,9	305,9
C4 - Elektrikerarbeid i alt	5,6	312,1	313,3	313,9	313,9	317,3	317,6	320,4	323,0	323,0	323,0	323,0	322,1	322,1
Materialer	6,3	356,9	358,1	359,1	359,1	370,0	370,6	375,7	378,3	377,9	377,9	377,9	376,3	376,7
Boligblokk														
A - Total (A=B+C)	100,0	229,6	230,1	230,5	230,5	229,8	230,3	230,7	231,8	231,6	231,6	231,6	231,6	231,6
Materialer	100,0	238,6	239,0	239,3	239,3	240,2	240,8	241,3	241,0	241,0	241,0	241,0	240,8	240,8
B - Stein-, jord- og sementarbeid i alt	44,6	220,0	220,4	221,2	221,4	221,4	221,9	221,9	223,1	222,9	222,9	222,9	222,7	222,7
Materialer	33,2	224,4	224,6	225,5	225,5	225,9	226,7	226,7	226,7	226,5	226,5	226,3	225,7	225,7
C - Byggearbeid, unntatt stein-, jord- og sementarbeid i alt	55,4	237,8	238,2	238,2	238,4	237,3	237,5	238,0	239,1	239,1	239,1	239,1	239,1	239,1
Materialer	66,8	246,0	246,3	246,5	246,5	247,4	248,1	248,8	248,6	248,6	248,6	248,6	248,6	248,8
C1 - Tømring og snekring i alt	30,3	219,0	219,4	219,6	219,6	218,4	218,8	218,8	219,6	219,6	219,6	219,6	219,6	219,8
Materialer	38,4	216,9	217,1	217,3	217,3	217,3	217,7	217,9	217,7	217,5	217,5	217,3	217,5	217,7
C2 - Maling, tapetsering og legging av gulvbelegg i alt	6,0	232,3	232,7	232,7	232,9	228,9	228,4	229,1	229,8	230,0	229,8	229,8	229,8	229,6
Materialer	5,0	247,6	247,8	248,1	248,1	244,7	244,0	245,5	243,1	243,3	243,1	243,3	243,1	242,4
C3 - Rørleggerarbeid i alt	6,2	277,7	277,9	277,9	277,9	278,2	279,7	280,5	281,0	281,2	281,5	281,5	281,7	281,7
Materialer	9,2	299,0	299,3	299,0	299,0	301,7	304,1	305,1	304,6	304,9	305,4	305,4	305,7	305,7
C4 - Elektrikerarbeid i alt	6,7	310,4	311,6	312,1	312,1	314,1	314,4	317,0	319,9	319,6	319,6	319,6	318,7	319,0
Materialer	7,4	356,9	358,1	359,1	359,1	370,0	370,6	375,7	378,3	377,9	377,9	377,9	376,3	376,7

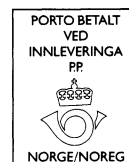

Returadresse:
Statistisk sentralbyrå
Salg- og abonnementservice
Postboks 8131 Dep.
0033 OSLO

ISSN 0804 - 1334