



BANK- OG KREDITTSTATISTIKK

AKTUELLE TALL

Nr. 16/93

5. august 1993

ÅPNEDE	Etter kvartal	1.halvår 1993
KONKURSER :	Etter måned	"
	Fylkestall	"
	Næringstall	"
BALANSETALL :	Alle banker	31.05.1993
(med spesi-	Norges Bank	"
fikasjoner)	Postgiro og Norges Postbank	"
	Statsbanker	"
	Fellesordningene for	
	Tariffestet Pensjon (FTP) og	
	Avtalefestet Pensjon (AFP)	31.12.1992
RESULTAT-	Fellesordningene for	
REGNSKAP :	Tariffestet Pensjon (FTP) og	
	Avtalefestet Pensjon (AFP)	1992
EMISJONER :	Sertifikater	Juni 1993
	Ihendehaverobligasjoner	"

Forord

Statistisk sentralbyrå presenterer med dette hefte nummer 16 for 1993 i serien "Bank- og kredittstatistikk. Aktuelle tall". Heftene inneholder løpende regnskapsstatistikk for de private og offentlige banker, private kredittforetak, private finansieringsselskaper, livs- og skadeforsikringsselskaper, private og kommunale pensjonskasser og -fond, Fellesordningene for Tariffestet Pensjon (FTP) og Avtalefestet Pensjon (AFP), aksje- og obligasjonsfond og Folketrygdfondet. Videre gir heftet løpende statistikk over ihendehaverobligasjonsgjelden, sertifikatgjelden, emisjoner av ihendehaverobligasjoner og sertifikater, samt Norges fordringer og gjeld overfor utlandet (finanstelling), finansielle sektorbalanser, kapitaltilførsel og åpne konkurser.

Med "Bank- og kredittstatistikk. Aktuelle tall" tar SSB sikte på å publisere tabeller så snart de foreligger i manuskript. Innholdet vil kunne variere fra hefte til hefte.

Standardtegn:

- .. Oppgave mangler
- Null
- 0 Mindre enn 0,5 av den brukte enheten
- 0,0 Mindre enn 0,05 av den brukte enheten
- * Foreløpige tall

En samlet presentasjon av prinsipper og definisjoner som blir benyttet i Statistisk sentralbyrås kredittmarkedstatistikk er gitt i hefte nr. 24/92 i denne serien.

Spørsmål om dette heftet kan rettes til førstekonsulent Gunnar Almklov, tlf. 22 86 45 15, konsulent Espen Tørum, tlf. 22 86 45 00 (linje 2041), førstesekretær Oddrun Ødegård, tlf. 62 88 54 46 eller førstesekretær Tove Hytjan, tlf. 62 88 54 43.

Statistisk sentralbyrå, 5. august 1993

Svein Longva

Anna Rømo

INNHold NR. 16/93

	Side
Tekst: Regnskapsstatistikk for forretnings- og sparebanker	3
Tekst: Kommentarer til banktabellene	4
Tabell 1. Alle banker. Balanse etter bankgruppe og finansobjekt. 31.05.1993	6-7
Tabell 2. Alle banker. Disponerte utlån etter bankgruppe og utlånstype. 31.05.1993	8
Tabell 3. Alle banker. Fordringer og gjeld overfor utlandet. 31.05.1993	9
Tabell 4. Norges Bank. Sertifikater, lhendehaverobligasjoner, utlån og innskudd, etter sektor. 31.05.1993.	10
Tabell 5. Postgiro og Norges Postbank. lhendehaverobligasjoner, utlån og innskudd, etter sektor. 31.05.1993	11
Tabell 6. Statsbanker. Sertifikater, lhendehaverobligasjoner, utlån og lån, etter sektor. 31.05.1993	12
Tabell 7. Emisjoner av sertifikater. Juni 1993	13
Tabell 8. Emisjoner av lhendehaverobligasjoner. Juni 1993	14
Tekst: Konkurser åpnet i 1. halvår 1993	15
Figur 1. Åpnede konkursar. 1. halvår 1993	16
Figur 2. Åpnede konkursar etter måned. 1. halvår 1993	16
Figur 3. Åpnede konkursar etter fylke. 1. halvår 1993.	17
Figur 4. Åpnede konkursar i varehandel, industri og bygge- og anleggsvirksomhet. 1. halvår 1993.	17
Tabell 9. Åpnede konkursar etter kvartal og fylke. 1. halvår 1993	18
Tabell 10. Åpnede konkursar etter måned. 1. halvår 1993	18
Tabell 11. Åpnede konkursar. Tallet på foretak etter næring. 1. halvår 1993	19
Tabell 12. Åpnede konkursar. Tallet på foretak, sysselsatte og omsetningsverdi, etter næring. 1. halvår 1993	20
Tabell 13. Åpnede konkursar etter sysselsettingsgruppe, omsetningsgruppe og næring. 1. halvår 1993	21
Tabell 14. Åpnede konkursar i varehandel. Tallet på foretak etter næringsgruppe. 1. halvår 1993	22
Tabell 15. Åpnede konkursar i varehandel. Tallet på foretak, sysselsatte og omsetningsverdi etter næringsgruppe. 1. halvår 1993	23
Tabell 16. Åpnede konkursar i varehandel etter kvartal og fylke. 1. halvår 1993	24
Tabell 17. Åpnede konkursar i industri etter kvartal og fylke. 1. halvår 1993	24
Tabell 18. Åpnede konkursar i bygge- og anleggsvirksomhet etter kvartal og fylke. 1. halvår 1993	25
Tekst: Fellesordningen for Tariffestet Pensjon (FTP) og Avtalefestet Pensjon (AFP)	26
Tabell 19. Fellesordningen for Tariffestet Pensjon (FTP). Balanse etter finansobjekt og sektor. 31.12.1992	27
Tabell 20. Fellesordningen for Tariffestet Pensjon (FTP). Resultatregnskap 1992	28
Tabell 21. Fellesordningen for Avtalefestet Pensjon (AFP). Balanse etter finansobjekt og sektor. 31.12.1992	29
Tabell 22. Fellesordningen for Avtalefestet Pensjon (AFP). Resultatregnskap 1992	29

Regnskapsstatistikk for banker

Bankdatabasen OBS-86

Opplegget av forretnings- og sparebankenes regnskaps- og statistikkrapporter til Statistisk sentralbyrå (SSB), Kredittilsynet og Norges Bank er endret f.o.m. januar 1987. Datagrunnlaget er nå basert på maskinell rapportering fra bankene/bankenes datasentraler. SSB lagrer disse tallene i databasen OBS-86.

Denne databasen er etablert med et fleksibelt system for uttak av standardtabeller for bankstatistikk. SSB kan f.eks. lage tidsserier tilbake til desember 1987 av alle banktabeller publisert i dette heftet både for alle banker og for de forskjellige bankgrupper. Vi kan også lage tidsserier av alle tabeller for en enkeltbank (dvs. for "egen bank") sammenlignet med en gruppe av banker, og vi kan også lage enkelte andre spesialtabeller. Alle tabeller kan leveres både på papir og maskinlesbart medium (disketter, magnetbånd). SSB kan påta seg slike oppdrag mot betaling. Nærmere opplysninger gis av SSB ved konsulent Gunnar Almklov (tlf. 22 86 45 15), eventuelt førstesekretær Brit Røgeberg (tlf. 22 86 45 30).

Alle bestillinger av tabeller eller datasett fra databasen bør skje skriftlig. Bestillingen sendes til Statistisk sentralbyrå, Seksjon for offentlige finanser og kredittmarked, V/Gunnar Almklov, Postboks 8131 Dep., 0030 Oslo 1.

Norges Bank (jan. 92), Postbanken (jan. 93) og Postgiro (jan. 93) har nylig gått over til å levere maskinelt til OBS-86. Statsbankene leverer foreløpig på skjemaer, men de vil i løpet av 1993-94 også legge om til OBS-86.

Kommentarer til banktabellene

Norges Postsparebank ble omdannet til **Norges Postbank** 1. januar 1993 etter lov av 5. juni 1992 nr. 51, og banken ble dermed i sin ordinære virksomhet likestilt med forretnings- og sparebanker. Som en følge av dette er konkurransesituasjonen for Postbanken endret, og de vil ikke lenger bli publisert som egen bank. Statistisk sentralbyrå, Kredittilsynet og Norges Bank har derfor i samarbeid med Postbanken kommet til en foreløpig løsning der Postbanken blir publisert sammen med Postgiro. Vi har "prikket" (·) poster i tabellene der det er klart at bare Postbanken har tall.

Statens Nærings- og Distriktsutviklingsfond (SND) ble opprettet 1. januar 1993 gjennom en sammenslåing av Distriktenes Utbyggingsfond, Småbedriftsfondet, Industrifondet og Industribanken (fom. 1. februar 1993). På grunn av for kort tid for planlegging av sammenslåingen, har SND ikke vært i stand til å levere konsoliderte regnskapsoppgaver til Statistisk sentralbyrå. Statistisk sentralbyrå har derfor måttet gjøre et anslag for SND på grunnlag av rapportering fra hver enkelt "avdeling" av SND ved publisering av **Statsbanker**. Fra og med april leverer SND et foreløpig konsolidert regnskap.

Bolig- og næringsbanken (BN-Bank) ble inkludert i statistikken for forretningsbanker fra og med september 1992. Den rapporterte tidligere som kredittforetak under navnet Bolig- og Næringskreditt. I følge bankens årsrapport for 1992 hadde den brutto utlån på 18,1 milliard og forvaltningskapital på 20,8 milliard. Det ble følgelig et brudd i statistikken for forretningsbanker (og også for kredittforetak) i den størrelsesorden i september 1992.

Tabell 1. Alle banker. Balanse etter bankgruppe og finansobjekt. 31. mai 1992 og 1993. Mill. kr

Aktiva	Norges Bank		Postgiro 1) 2) og Norges Postbank		Forretnings- banker		Sparebanker 6)		Statsbanker	
	31.05 1992	31.05 1993*	31.05 1992	31.05 1993*	31.05 1992	31.05 1993*	31.05 1992	31.05 1993*	31.05 1992	31.05 1993*
1. Gull, trekkrettigheter og reserveposisjoner										
i IMF	6662	6245	-	-	-	-	-	-	-	-
1. Gullbeholdning	285	285	-	-	-	-	-	-	-	-
2. IMF	6377	5960	-	-	-	-	-	-	-	-
1. Spesielle trekkrettigheter i IMF	2789	1456	-	-	-	-	-	-	-	-
2. Reserveposisjon i IMF	3489	4269	-	-	-	-	-	-	-	-
3. Lån i IMF	99	235	-	-	-	-	-	-	-	-
2. Sedler og skillemynt	27	30	-	115	1304	840	1542	1554	3	27
3. Bankinnskudd på anfordring	3408	591	759	1526	8160	10204	1950	3158	3618	2905
1. Norges Bank	-	-	40	12	589	457	107	353	1732	1121
2. Postgiro	91	65	-	95	62	33	155	346	304	173
3. Forretningsbanker	-	-	266	856	617	2205	544	782	370	301
4. Sparebanker	-	-	332	508	373	258	699	924	1212	1310
5. Utenlandske banker	3317	526	121	55	6519	7251	445	753	-	-
4. Bankinnskudd på tid	37557	28458	-	-	24672	20807	4168	4626	1390	2487
1. Norges Bank	-	-	-	-	2	0	0	76	251	1904
2. Forretningsbanker	10443	10374	-	-	1285	2842	949	1450	-	-
3. Sparebanker	5934	5370	-	-	142	342	1344	1541	-	-
4. Utenlandske banker	21180	12714	-	-	23243	17623	1875	1559	1139	583
5. Statskasseveksler o.l.	11178	22408	-	-	-	-	-	-	-	-
1. Norske statskasseveksler	-	-	-	-	-	-	-	-	-	-
2. Utenlandske statskasseveksler	11178	22408	-	-	-	-	-	-	-	-
6. Sertifikater etc.	19424	2514	26899	21674	5553	8007	2469	4668	111	-
1. Statssertifikater, norske	4004	2514	26899	-	2208	7072	770	3067	-	-
2. Banksertifikater	15420	-	-	-	1951	606	722	904	-	-
3. Finanssertifikater	-	-	-	-	501	52	420	249	65	-
4. Andre lånesertifikater	-	-	-	-	893	277	557	448	46	-
5. - Kursreguleringskonto sertifikater	-	-	-	-	0	-	-	0	-	-
7. Ihendehaverobligasjoner	60799	108096	4850	9880	19022	27690	25025	24782	89	2316
1. Statsobligasjoner, norske	8988	15974	4708	8326	6223	11693	3583	5952	0	0
2. Statsgaranterte obligasjoner	1	-	11	5	3758	5789	9978	6792	49	2291
3. Andre ordinære partialobligasjoner	51810	92122	131	1549	9212	10213	11553	12085	40	25
4. - Kursreguleringskonto obligasjoner	-	-	-	-	-171	-5	-89	-47	-	-
8. Aksjer og grunnfondsbevis	25	25	-	-	8069	7017	2660	2638	29	43
1. Omleggsmidler	25	25	-	-	1132	1467	619	976	-	-
2. Anleggsmidler	-	-	-	-	6953	5560	2092	1678	29	43
3. - Kursreguleringskonto aksjer og grunnfondsbevis	-	-	-	-	-16	-10	-51	-16	-	-
9. Utlån (disponert) 3)	35731	24081	68014	71763	263329	265936	189363	194406	182205	191900
1. Diskonteringskreditt (Veksler/Utlån mot avbetalingskontrakter mv.)	-	-	-	-	-	770	-	63	-	-
2. Kasse-/drifts-/brukskreditt	19058	1318	-	912	-	37687	-	15766	-	-
3. Byggelån	-	-	165	-	-	4338	-	4374	1	-
4. Andre utlån med løpetid under 1 år	16154	22264	52977	54729	-	22275	-	8377	1440	1305
5. Andre utlån med løpetid 1 år og over	519	499	14872	-	-	200866	-	165826	180764	190595
10. Andre fordringer	6830	10800	1493	1788	13598	13562	12185	12927	14021	16550
1. Remburser	-	-	-	-	464	379	88	78	-	-
2. Renter	3476	3783	1486	1763	7148	7403	9429	9464	8281	9387
3. I regning med avdelingskontor/filial 4)	-	-	-	-	379	66	562	8	0	-
4. Statens grunnfondsobligasjoner	-	-	-	-	-	-	-	-	3541	3541
5. Løiebørinnskudd o.l. fordringer	-	-	1	1	44	41	90	84	7	7
6. Annet 5)	3354	7017	6	24	5563	5673	2016	3293	2192	3615
11. Andre aktiva	0	0	104	109	8678	8975	4984	4806	418	1065
1. Maskiner, inventar og transportmidler	-	-	52	61	1726	1365	1069	831	6	6
2. Bankbygninger og annen fast eiendom (ekskl. funksjonærboliger og overtatte faste eiendommer)	-	-	52	43	5882	6174	2772	2602	61	74
3. Funksjonærboliger, fritidshus	-	-	-	-	40	40	50	52	-	-
4. Fast eiendom overtatt v/inndr.av fordringer ..	-	-	-	5	619	1185	919	1000	182	983
5. Immaterielle eiendeler o.l.	-	-	-	-	124	95	15	67	-	-
6. Annet	-	-	-	-	287	116	159	254	169	2
I alt før uspesifiserte tapsavsetninger utlån.....	181641	203248	102119	106855	352385	363038	244346	253565	201884	217293
- uspesifiserte tapsavsetninger utlån	-	-	292	37	5228	4610	2089	1863	515	45
I alt etter uspesifiserte tapsavsetninger utlån....	181641	203248	101827	106818	347157	358428	242257	251702	201369	217248
Spesifikasjoner:										
Norges Banks internasjonale reserver	95817	136739	-	-	-	-	-	-	-	-
Kontolån til statskassen	-	-	54301	52720	-	-	-	-	1440	1305
Utlån til boligformål 6)	487	470	11257	-	73118	77403	101603	102383	97635	102371
Kostnader	3555	2732	1921	-	24931	22009	13275	12345	10205	9838

1) Enkelte tall avviker fra Postgiros egne tall på grunn av korreksjoner i mellomregnskapet med Norges Bank. 2) Se kommentarer side 4.

3) Utlån etter spesifiserte tapsavsetninger. 4) Postgiro og Postsparebanken mellomregnskapet med Postverket. 5) For Norges Bank omfatter posten bl.a. motverdi til passivpost 18.8. 6) Utlån før tapsavsetninger pr. 31.05.1992 og utlån etter spesifiserte tapsavsetninger pr. 31.05.1993.

Tabell 1 (forts.). Alle banker. Balanse etter bankgruppe og finansobjekt. 31. mai 1992 og 1993. Mill. kr

Passiva	Norges Bank		Postgiro 1) 2) og Norges Postbank		Forretnings- banker		Sparebanker		Statsbanker 2)	
	31.05 1992	31.05 1993*	31.05 1992	31.05 1993*	31.05 1992	31.05 1993*	31.05 1992	31.05 1993*	31.05 1992	31.05 1993*
12. Sedler og skillemynt i omløp	31157	32033	-	-	-	-	-	-	-	-
13. Innskudd ordinære vilkår	103042	113154	96199	100390	173831	192124	142410	152250	-	-
1. Fra kunder	100532	109884	93803	98084	120854	137677	127872	137335	-	-
1. Arbeids- og brukskonti	100349	109827	64009	66075	70347	74825	50549	52718	-	-
2. Andre innskudd uten oppsigelse	-	1	29680	..	35933	49250	53034	62943	-	-
3. Boligsparing for ungdom	-	-	-	..	0	155	5	312	-	-
4. Andre tidsinnskudd	183	56	114	..	14574	13447	24284	21362	-	-
2. Fra andre banker	2510	3270	2396	2306	52977	54447	14538	14915	-	-
1. Arbeids- og brukskonti	2507	3270	2396	2306	8782	12371	1781	3053	-	-
2. Konverteringsforskudd fra Norges Bank ..	-	-	-	-	541	356	753	352	-	-
3. Andre tidsinnskudd	3	0	-	-	43654	41720	12004	11510	-	-
14. Innskudd spesielle vilkår (fra kunder)	-	-	-	-	65970	64267	54282	53607	-	-
15. Sertifikater etc.	-	-	-	-	11097	868	5044	756	2600	5736
16. Ihendehaverobligasjonslån	-	37	-	-	35868	54692	6522	7496	24127	25899
1. Ansvarlig lånekapital	-	-	-	-	11142	12652	3683	4827	17	9
2. Annet	-	37	-	-	24726	42040	2839	2669	24110	25890
17. Andre lån	40	-	-	874	30144	20831	9052	11036	153684	161964
1. Lån i Norges Bank	-	-	-	..	27235	13794	7324	9018	-	-
2. Andre lån med løpetid under 1 år	40	-	-	..	144	270	47	153	-	-
3. Ansvarlig lånekapital	-	-	-	..	2227	1998	1408	1694	-	-
4. Andre lån med løpetid 1 år og over 3)	-	-	-	..	538	4769	273	171	153684	161964
18. Annen gjeld	6198	9356	3087	2655	16857	13416	11221	10775	11126	12130
1. Bankrømsiser	1	0	-	-	2401	190	215	291	-	-
2. Remburser (inkl. aksept)	-	-	-	-	681	611	81	79	-	-
3. Skatteinnbetalinger	-	-	-	-	18	11	6	7	-	-
4. Skattegjeld	14	13	-	12	174	380	200	411	6	4
5. Renter mv	3156	2172	1429	1367	8346	8537	7066	6596	9337	10250
6. I regning med avdelingskontor/filial 4)	0	0	1598	1216	880	39	19	17	0	-
7. IMF's beholdning av norske kroner	2676	6484	-	-	-	-	-	-	-	-
8. Annet	351	687	60	60	4357	3648	3634	3374	1783	1876
19. Aksjekapital/ Grunnfondsbeviskapital	-	-	-	-	10936	7704	2662	2793	120	120
20. Motverdi av spes. trekkrettigheter i IMF	1480	1633	-	-	-	-	-	-	-	-
21. Fond	35592	41820	2350	2475	1549	3480	9949	10787	8619	10532
1. Sparebankens fond	-	-	-	-	-	-	5688	8261	-	-
2. Reservefond	-	-	2050	-	642	1287	-	-	3748	2245
3. Generelle reserveavsetninger og pensjonspremiefond 5)	-	-	-	300	1842	1210	4017	2301	-	-
4. Andre bundne fond	22300	19881	-	-	-	153	3	1	474	2457
5. Gavefond	-	-	-	-	-	-	16	18	-	-
6. Disposisjonsfond/udekket tap	-	-	300	250	-1452	89	-	-	-1294	264
7. Grunnfond	-	-	-	1925	-	-	-	-	5623	5356
8. Overføringsfond	13292	21939	-	-	-	-	-	-	-	-
9. Andre fond	-	-	-	-	517	741	225	206	68	210
22. Nettoinntekter	4132	5215	191	424	905	1046	1115	2202	1093	867
I alt	181641	203248	101827	106818	347157	358428	242257	251702	201369	217248
Spesifikasjoner:										
Lån i statskassen	-	-	-	-	-	-	-	-	152201	160482
Godkjent ansvarlig lånekapital i alt	-	-	-	-	10138	10640	4343	4911	17	9
Inntekter	7688	7947	2112	..	25836	23055	14388	14547	11298	10705

1) Se note 1 under aktiva. 2) Se kommentarer side 4. 3) Medregnet preferansekapital. 4) Se note 5 under aktiva. 5) Før 31.12.1992 betinget skattefrie fond.

Tabell 2. Alle banker. Disponerte utlån til foretak, kommuner og privatpersoner, etter bankgruppe og utlånstype. 31. mai 1992 og 1993. Mill. kr

	Norges Bank		Postgiro og Norges Postbank 1)		Forretningsbanker		Sparebanker		Statsbanker 1)	
	31.05 1992	31.05 1993*	31.05 1992	31.05 1993*	31.05 1992	31.05 1993*	31.05 1992	31.05 1993*	31.05 1992	31.05 1993*
Disponerte utlån 2) til foretak, kommuner og privatpersoner 3)	643	654	13713	16724	241208	227340	190684	188836	179820	189667
1. Diskonteringskreditt (Veksler/utlån mot avbetalingskontrakter mv.) ...	-	-	-	-	345	237	84	63	-	-
2. Kasse-/drifts-/brukskreditt.....	123	155	-	297	36079	33680	16731	15674	-	-
3. Byggelån	-	-	165	..	6636	4337	5730	4371	1	-
1. Boligbyggelån vedr. statens boligbanker	-	-	63	..	999	577	1616	1265	-	-
2. Andre boligbyggelån	-	-	99	..	603	359	753	439	-	-
3. Byggelån til bergverk og industri	-	-	-	..	1200	635	271	338	-	-
4. Andre byggelån	-	-	3	..	3834	2766	3090	2329	1	-
4. Andre utlån med løpetid under 1 år	0	1	-	306	33789	15573	5650	6190	-	-
5. Andre utlån med løpetid 1 år og over	520	498	13548	..	164359	173513	162489	162538	179819	189667
1. Parter i ansvarlig lånekapital	-	-	-	..	479	407	940	1041	750	901
2. Boliglån	487	468	11095	..	70663	75886	98127	99690	97635	102371
3. Andre utlån	33	30	2453	..	93217	97220	63422	61807	81434	86395
Spesifikasjoner:										
Utlån i utenlandsk valuta til foretak, kommuner og privatpersoner.....	-	-	-	-	45217	36873	6704	5642	2949	2536

1) Se kommentarer side 4.

2) Utlån før tapsavsetninger pr. 31.05.1992 og utlån etter spesifiserte tapsavsetninger pr. 31.05.1993.

3) Omfatter kommuneforvaltning, statsforetak, kommuneforetak, private selskaper med begrenset ansvar, private ikke- forretningsmessige produsentorienterte institusjoner, personlige foretak mv., private ikke-forretningsmessige konsumentorienterte institusjoner, personlig næringsdrivende, lønntakere, pensjonister, trygdede, studenter o.a. og ulordelt sektor.

Tabell 3. Alle banker. Fordringer og gjeld overfor utlandet, etter bankgruppe og finansobjekt. 31. mai 1992 og 1993. Mill.kr

	Norges Bank		Postgiro og Norges Postbank 1)		Forretningsbanker		Sparebanker		Statsbanker 1)	
	31.05 1992	31.05 1993*	31.05 1992	31.05 1993*	31.05 1992	31.05 1993*	31.05 1992	31.05 1993*	31.05 1992	31.05 1993*
FORDRINGER PÅ UTLANDET										
1. Gull, trekkrettigheter og reservepos. i IMF	6662	6245	-	-	-	-	-	-	-	-
2. Sedler og skillemynt	27	30	-	115	138	156	207	203	-	-
3. Bankinnskudd på anfordring	3318	526	121	55	6519	7251	445	754	-	-
4. Bankinnskudd på tid	21180	12715	-	-	23243	17623	1875	1559	1139	312
5. Statskasseveksler	11178	22408	-	-	-	-	-	-	-	-
6. Sertifikater	-	-	-	-	-	77	-	-	-	-
7. Ihendehaverobligasjoner	51809	92122	-	-	919	2184	176	291	-	-
8. Aksjer	25	25	-	-	2248	1817	148	158	-	-
9. Utlån (disponert) 2).....	0	1	-	-	22512	22240	2431	2658	885	881
10. Andre fordringer	4314	9178	-	2	1234	1222	87	53	186	211
Av dette										
1. Opptjente, ikke forfalte inntekter	1639	2694	-	-	619	479	64	43	186	211
2. Betalte, ikke påløpne utgifter	-	-	-	-	19	0	5	-	-	-
11. Andre aktiva	-	-	-	-	8	6	90	66	-	-
I alt	98513	143250	121	172	56821	52576	5459	5742	2210	1404
GJELD TIL UTLANDET										
13. Innskudd ordinære vilkår	321	381	24	72	42300	40586	5837	4785	-	-
14. Innskudd spesielle vilkår	-	-	-	-	2453	2279	489	464	-	-
15. Sertifikater etc.	-	-	-	-	97	-	253	499	-	-
16. Ihendehaverobligasjonslån 3)	-	-	-	-	27728	22340	3208	2595	4751	3449
17. Andre lån	-	-	-	-	2504	2168	765	1062	1424	1419
18. Annen gjeld	2699	6507	-	-	1448	1261	194	489	109	68
Av dette										
1. Innbetalte, ikke opptjente inntekter	-	-	-	-	0	1	-	0	-	-
2. Påløpne, ikke forfalte kostnader	-	-	-	-	1025	900	137	124	109	68
19. Aksjekapital	-	-	-	-	963	787	3	5	-	-
I alt	3020	6888	24	72	77493	69421	10749	9899	6284	4936

1) Se kommentarer side 4

2) Utlån etter spesifiserte tapsavsetninger pr. 31.12.1992.

3) I utenlandsk valuta.

Tabell 4. Norges Bank. Certifikater, ihendehaverobligasjoner, disponerte utlån og innskudd, etter debitor- og kreditorsektor/-næring. 31. mai 1992 og 1993. Mill. kr

Debitor- og kreditorsektor	Fordringer						Gjeld	
	Certifikater		Ihendehaver- obligasjoner, bokført verdi		Disponerte utlån i alt		Innskudd ordinære vilkår	
	31.05 1992	31.05 1993*	31.05 1992	31.05 1993*	31.05 1992	31.05 1993*	31.05 1992	31.05 1993*
I ALT	19 424	2 514	60 799	108 096	35 732	24 081	103 042	113 154
1. Offentlig forvaltning	4 004	2 514	8 988	15 974	0	0	99 564	108 991
110. Statsforvaltningen	4 004	2 514	8 988	15 974	0	0	99 394	108 276
130. Trygdeforvaltningen	-	-	-	-	-	-	162	713
510. Fylkeskommuner	-	-	0	-	-	-	4	1
550. Kommuner	-	-	0	-	-	-	4	1
2. Finansinstitusjoner	15 420	-	1	-	35 090	23 426	2 490	3 220
150. Norges Bank	-	-	-	-	-	-	-	-
170. Postgiro og Norges Postbank	-	-	0	-	-	895	29	6
190. Statsbanker	-	-	-	-	-	-	1 949	2 706
210. Forretningsbanker	10 920	-	-	-	28 041	13 763	418	116
250. Sparebanker	4 500	-	-	-	7 049	8 768	71	390
290. Bankenes sikringsfond	-	-	1	-	-	-	0	0
310,319. Private kredittforetak	-	-	-	-	-	-	0	-
370,379. Private finansieringsselskaper	-	-	-	-	-	0	20	1
410,419. Livsforsikringselskaper mv.	-	-	-	-	-	-	3	-
470,479. Skadeforsikringselskaper	-	-	-	-	-	-	-	-
3. Ikke-finansielle foretak	-	-	1	-	112	142	507	435
610. Statens forretningsdrift	-	-	-	-	-	-	308	353
630,635. Statlig eide foretak	-	-	0	-	-	-	70	19
650. Kommuneforetak	-	-	1	-	-	-	0	0
710,719. Private selskap med begrenset ansvar	-	-	0	-	112	142	128	62
740. Private ikke-forretningsmessige produsentorienterte institusjoner	-	-	-	-	-	-	1	-
4. Husholdninger	-	-	-	-	530	511	160	128
760. Private foretak med ubegrenset ansvar	-	-	-	-	4	6	8	2
770. Private ikke-forretningsmessige konsumentorienterte institusjoner	-	-	-	-	-	-	0	1
790. Personlig næringsdrivende (enkeltmannsforetak)	-	-	-	-	0	-	43	18
810. Lønnstakere, pensjonister, trygdede, studenter o.a.	-	-	-	-	526	505	105	103
890. Ufordelt sektor	-	-	-	-	-	0	4	4
5. Utlandet	-	-	51 809	92 122	0	1	321	381
920,929. Utenlandske banker	-	-	-	-	-	-	43	51
930,939. Utenlandske finansinstitusjoner (ekskl. banker)	-	-	-	-	-	-	-	-
970,979. Utlandet ellers	-	-	51 809	92 122	0	1	278	329
6. Spesifikasjoner:								
A. Foretak, kommuner og privatpersoner (sum sektorene 510 - 890)	-	-	1	-	642	654	675	564
B. Av post 810, boliglån	-	-	-	-	483	468	-	-

Tabell 5. Postgiro og Norges Postbank 1). Ihendehaverobligasjoner, disponerte utlån i alt og innskudd, etter sektor. 31. mai 1992 og 1993. Mill.kr

Debitor- og kreditorsektor	Fordringer				Gjeld	
	Ihendehaver- obligasjoner, bokført verdi		Disponerte utlån i alt		Innskudd ordinære vilkår	
	31.05 1992	31.05 1993*	31.05 1992	31.05 1993*	31.05 1992	31.05 1993*
I ALT	4850	9880	68014	71763	96198	100389
1. Offentlig forvaltning	4718	8614	54345	54459	44453	46146
110. Statsforvaltningen	4708	8326	54301	54428	41734	42562
130. Trygdeforvaltningen	-	-	-	-	1968	2616
510. Fylkeskommuner	2	109	1	5	166	189
550. Kommuner	8	179	43	26	585	779
2. Finansinstitusjoner	62	196	-	612	2583	2431
150. Norges Bank	-	-	-	555	106	611
170. Postgiro og Postbanken ...	-	-	-	46	1205	633
190. Statsbanker	8	153	-	-	303	188
210. Forretningsbanker	-	-	-	3	351	263
250. Sparebanker	-	-	-	6	426	556
310. Private kredittforetak ...	54	43	-	-	9	6
370. Private finansierings- selskaper	-	-	-	0	90	76
410. Livsforsikrings- selskaper mv.	-	-	-	2	43	55
470. Skadeforsikringsselskaper	-	-	-	0	50	43
3. Ikke-finansielle foretak	70	1070	1210	2362	3245	3326
610. Statens forretnings- drift	3	-	-	0	898	926
630. Statlig eide foretak	-	1	-	3	140	145
650. Kommuneforetak	64	1067	20	71	518	415
710. Private selskaper med begrenset ansvar (aksje- selskap mv.)	3	2	1190	2288	1689	1830
740. Private ikke-forretnings- messige produsentorienterte institusjoner	-	-	-	-	-	10
4. Husholdninger mv.	-	-	12459	14330	45893	48414
760. Personlige foretak mv. ...	-	-	-	91	1109	1244
770. Private ikke-forretnings- messige konsumentorien- terte institusjoner.....	-	-	54	0	-	90
790. Personlig næringsdrivende	-	-	120	104	226	265
810. Lønnstakere o.l.	-	-	12283	13889	43457	45790
890. Andre private sektorer ...	-	-	2	246	1101	1025
5. Utlandet	-	-	-	-	24	72
6. Spesifikasjoner:						
A. Foretak, kommuner og privat- personer (sum sektorene 510-890)	80	1358	13713	16723	49889	52708

1) Se kommentarer side 4.

Tabell 6. Statsbanker. Sertifikater, ihendehaverobligasjoner, disponerte utlån og lån, etter sektor. 31. mai 1992 og 1993. Mill. kr

	Fordringer						Gjeld	
	Sertifikater		Ihendehaverobligasjoner, bokført verdi		Disponerte utlån		Lån	
	31.05 1992	31.05 1993*	31.05 1992	31.05 1993*	31.05 1992	31.05 1993*	31.05 1992	31.05 1993*
I alt	111	-	89	2316	182205	191900	153684	161964
1. Offentlig forvaltning	-	-	0	0	33583	36484	152201	160482
110. Statsforvaltningen	-	-	0	0	1500	1352	152201	160482
130. Trygdeforvaltningen ...	-	-	-	-	-	-	-	-
510. Fylkeskommuner	-	-	-	-	6824	7559	-	-
550. Kommuner.....	-	-	-	-	25259	27573	-	-
2. Finansinstitusjoner	65	-	89	2316	-	-	-	-
190. Statsbanker	-	-	49	2291	-	-	-	-
250. Sparebanker	-	-	-	-	-	-	-	-
310. Private kredittforetak.	-	-	0	0	-	-	-	-
370. Private finansierings-	-	-	-	-	-	-	-	-
selskaper	65	-	40	25	-	-	-	-
3. Ikke-finansielle foretak ...	46	-	-	-	50076	56448	59	63
610. Statens forretnings-	-	-	-	-	-	-	-	-
drift	46	-	-	-	367	166	0	-
630. Statlig eide foretak ...	-	-	-	-	-	-	-	0
650. Kommuneforetak.....	-	-	-	-	2973	2825	-	-
710. Private selskaper	-	-	-	-	-	-	-	-
med begrenset ansvar	-	-	-	-	-	-	-	-
(aksjeselskaper mv.)...	-	-	-	-	-	53432	-	63
740. Private ikke-forret-	-	-	-	-	46736	-	59	-
ningsmessige produsent-	-	-	-	-	-	25	-	-
orienterte institusjoner	-	-	-	-	-	-	-	-
4. Husholdninger	-	-	-	-	97661	98087	-	-
760. Personlige foretak mv..	-	-	-	-	-	2965	-	-
770. Private ikke-forret-	-	-	-	-	-	-	-	-
ningsmessige konsument-	-	-	-	-	6728	-	-	-
orienterte institusjoner	-	-	-	-	-	-	-	-
790. Personlig nærings-	-	-	-	-	7995	7624	-	-
drivende	-	-	-	-	82938	87498	-	-
810. Lønnstakere o.l.	-	-	-	-	-	-	-	-
890. Ufordelt sektor	-	-	-	-	-	-	-	-
5. Utlandet	-	-	-	-	885	881	1424	1419
6. Spesifikasjoner:								
A. Foretak, kommuner og								
privatpersoner								
(sum sektor 510 - 890) ..	46	-	-	-	179820	189667	59	63
B. Av post 810, studielån ..	-	-	-	-	37863	42580	-	-

1) Tallene bygger delvis på anslag.

Tabell 7. Emisjoner av sertifikater lagt ut i Norge. Juni 1993. Mill. kr

	Bruttoemisjoner				Utestående beløp pr.	
	1992		1993*		30. juni 1992	30. juni 1993*
	Juni	Jan.-juni	Juni	Jan.-juni		
Emisjoner i alt	5 448	106 800	9 168	59 916	62 734	64 339
Statssertifikater	-	32 421	5 900	35 378	40 234	44 955
Banksertifikater	1 540	50 287	180	7 235	1 811	1 195
Forretningsbanker	1 470	34 547	180	4 055	1 546	895
Sparebanker	70	15 740	-	3 180	265	300
Kredittsertifikater	1 530	8 225	700	4 510	9 150	4 520
Finanssertifikater	90	925	185	485	370	485
Lånesertifikater	2 288	14 942	2 203	12 308	11 169	13 184
Statsbanker	500	1 400	1 515	5 251	3 100	6 951
Fylkeskommuner	-	265	40	1 090	165	350
Kommuner	-	1 200	173	1 307	647	808
Statens forretningsdrift .	-	800	-	-	-	-
Statlig eide foretak	115	225	-	55	175	-
Kommuneforetak	223	1 540	155	1 970	1 518	1 340
Private foretak	1 450	9 512	320	2 635	5 564	3 735 1)
Utlandet	-	-	-	-	-	-

1) Av dette er omlag 2 160 mill. kr forfalt, men ikke innfridd.

K i l d e : Norges Bank.

Tabell 8. Emisjoner av ihendehaverobligasjoner. Juni 1993. Mill. kr

Låntakere	1992*		1993*	
	Juni	Jan.-juni	Juni	Jan.-juni
A. Emisjoner i alt	5 710	59 720	17 668	86 485
B. Emisjoner i norske kroner av norske låntakere	5 710	32 133	14 877	61 771
Statsforvaltningen 1)	-	8 000	-	22 000
Kommuneforvaltningen	590	2 311	1 985	3 321
Fylkeskommuner	-	360	1 260	1 260
Kommuner	590	1 951	725	2 061
Forretningsbanker	1 855	3 840	2 685	13 026
Sparebanker	265	1 612	1 750	2 000
Statsbanker	1 845	3 600	2 752	5 489
Private kredittforetak	975	8 725	2 538	10 315
Private finansieringsselskaper	-	-	-	-
Skadeforsikringsselskaper	-	-	-	-
Livsforsikringsselskaper	-	561	1 800	1 800
Statlig eide foretak	-	1 100	-	1 100
Kommuneforetak	180	1 159	557	1 394
Private foretak	-	1 225	810	1 326
C. Emisjoner i norske kroner av utenlandske låntakere	-	-	-	-
D. Emisjoner i utenlandsk valuta 2)	-	27 587	2 791	24 714
Statsforvaltningen	-	21 514	-	16 829
Fylkeskommuner	-	-	-	-
Kommuner	-	-	-	-
Forretningsbanker	-	-	-	-
Sparebanker	-	-	-	-
Statsbanker	-	-	-	-
Private kredittforetak	-	3 240	697	4 787
Private finansieringsselskaper	-	-	-	-
Statlig eide foretak	-	2 833	2 094	3 098
Kommuneforetak	-	-	-	-
Private foretak	-	-	-	-
E. Emisjoner i eurokroner	-	-	-	-

1) Ikke medregnet spareobligasjonslån.

2) Omfatter kun de emisjoner som er rapportert til Norges Bank. Omregnet etter månedens gjennomsnittlige valutakurs.

K i l d e : Norges Bank.

ÅPNEDE KONKURSER FØRSTE HALVÅR 1993

I løpet av 1. halvår 1993 ble det åpnet i alt 2 763 konkurser mot 2 827 konkurser samme periode i fjor, en nedgang på 2.3 prosent. Nedgangen i første kvartal 1993 var på 2.0 prosent, mens tallene for annet kvartal viste en nedgang på 2.5 prosent sammenlignet med tilsvarende periode i fjor. Dette viser tall fra Statistisk sentralbyrås kredittmarkedsstatistikk.

Tallene omfatter kun ordinære åpne konkurser, og inkluderer ikke selskaper som er tvangsoppløst på grunn av manglende innsendt årsregnskap til Brønnøysundregistrene.

Oslo hadde flest konkurser med 468, deretter fulgte Akershus med 364, Hordaland med 226 og Buskerud med 201. Færrest konkurser hadde Aust-Agder med 37, Sogn og Fjordane med 46 og Finnmark med 48.

Tallene viser at 10 av 19 fylker hadde en nedgang i antall konkurser 1. halvår 1993, sammenlignet med ifjor. Størst nedgang har Hordaland med 100 konkurser færre enn i fjor, eller en nedgang på 31 prosent. Av de fylkene som viser oppgang er Akershus det fylket som har hatt størst økning i antall konkurser med en oppgang på 102 konkurser, eller 39 prosent. Troms hadde imidlertid med en økning på 40 konkurser i forhold til samme periode i fjor, den største prosentvise økningen i antall konkurser med 70 prosent.

Av de konkursrammede foretakene falt 25 prosent innenfor gruppen varehandel, 13 prosent innenfor bygge- og anleggsvirksomhet og 10 prosent innefor industri.

Flertallet av de konkursrammede foretakene hadde få sysselsatte og lav omsetning: 95 prosent av alle konkursene fant sted i foretak med mindre enn 10 ansatte, og bare 0.3 prosent hadde mer enn 50 ansatte. Videre hadde 82 prosent en årlig omsetning på under 0.5 mill. kroner. I alt 7 prosent hadde 5 mill. kroner eller mer i årlig omsetning.

Sysselsettings- og omsetningsoppgavene i denne statistikken er beregnet på grunnlag av opplysninger registrert i SSBs Bedrifts- og foretaksregister. Da ikke alle næringer i dette registeret blir oppdatert årlig, vil enkelte sysselsettings- og omsetningsoppgaver referere seg til tidspunkter som ligger ett eller flere år forut for konkursåpningen. Et foretak kan dessuten fortsette virksomheten med nye eiere etter at konkurs er åpnet.

I tabellene 11, 12 og 13 omfatter posten "Uoppgitt" foretak som det ikke har vært mulig å identifisere i bedrifts- og foretaksregisteret. Disse foretakene er plassert i laveste sysselsettings- og omsetningsgruppe. Gruppen "Uoppgitt" kan også omfatte personlig næringsdrivende (bl. bønder og fiskere) og lønnstakere.

F.o.m. første kvartal 1990 baserer statistikken over åpne konkurser seg kun på opplysninger fra Brønnøysundregistrene. Tallene før 1990 er dels basert på Brønnøysundregistrenes opplysninger og dels på meldinger i Norsk Lysingsblad.

SSB kan påta seg uttak av tabeller over åpne konkurser for de enkelte fylker/kommuner og spesielle næringer. Nærmere opplysninger gis av SSB ved Svein Lotsberg, tlf. 22 86 45 26, Morten Bigseth, tlf. 22 86 45 22 eller Espen Tørum, tlf. 22 86 45 00 (2041).

**FIGUR 1. ÅPNEDE KONKURSER
1. HALVÅR 1982-1993**

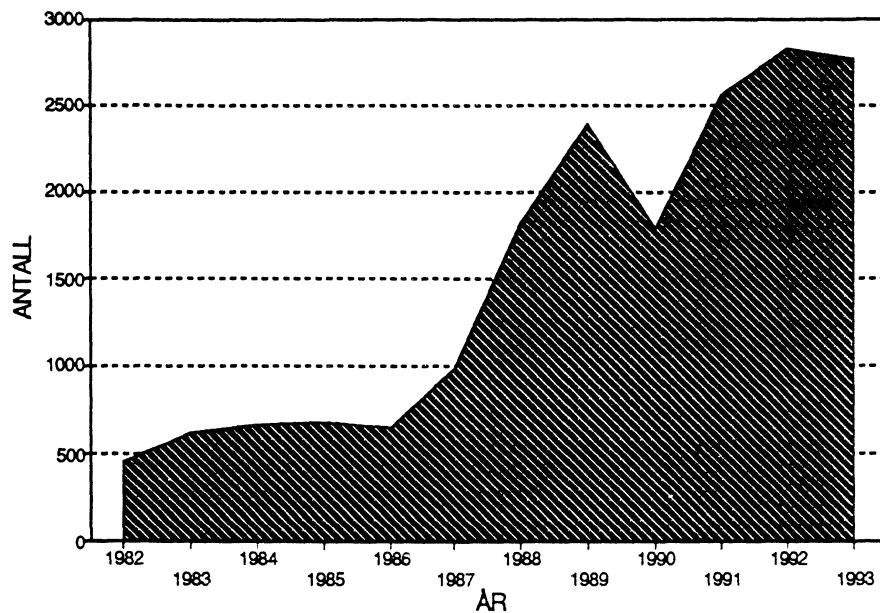

**FIGUR 2. ÅPNEDE KONKURSER ETTER MÅNED
1992 OG 1. HALVÅR 1993**

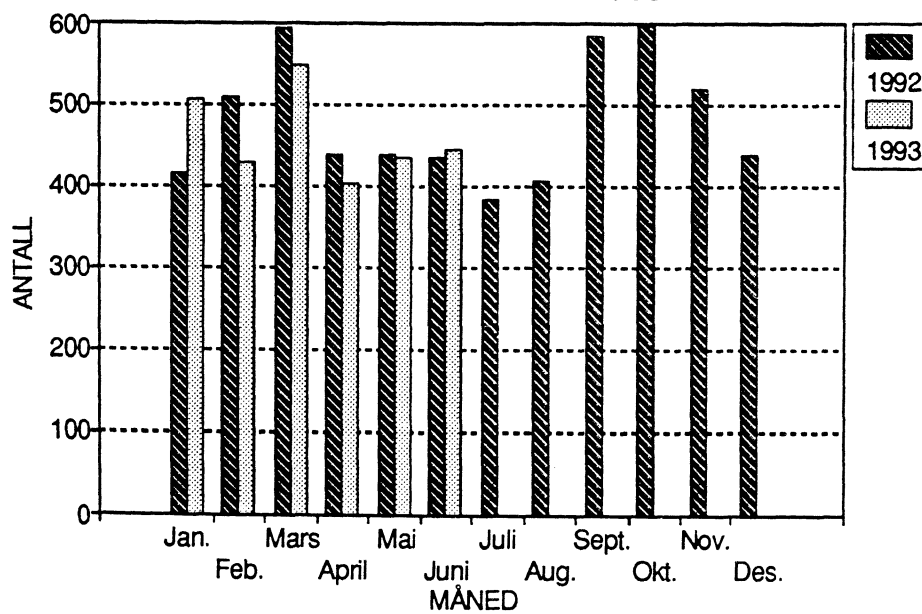

**FIGUR 3. ÅPNEDE KONKURSER
1. HALVÅR 1992 OG 1993. ETTER FYLKE**

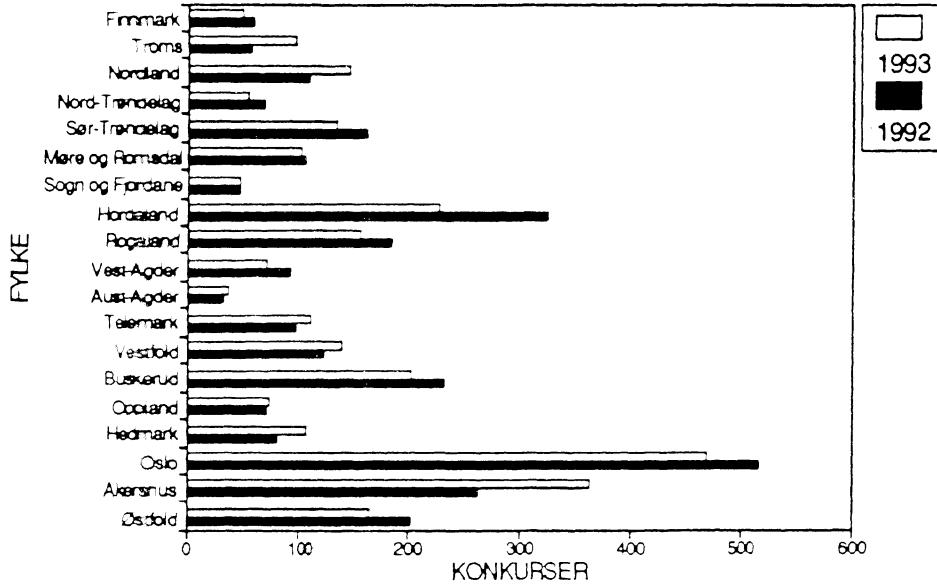

**FIGUR 4. ANTALL KONKURSER I VAREHANDEL,
INDUSTRI OG BYGGE- OG ANLEGGSVIRKSOMHET
1. HALVÅR 1986-1993**

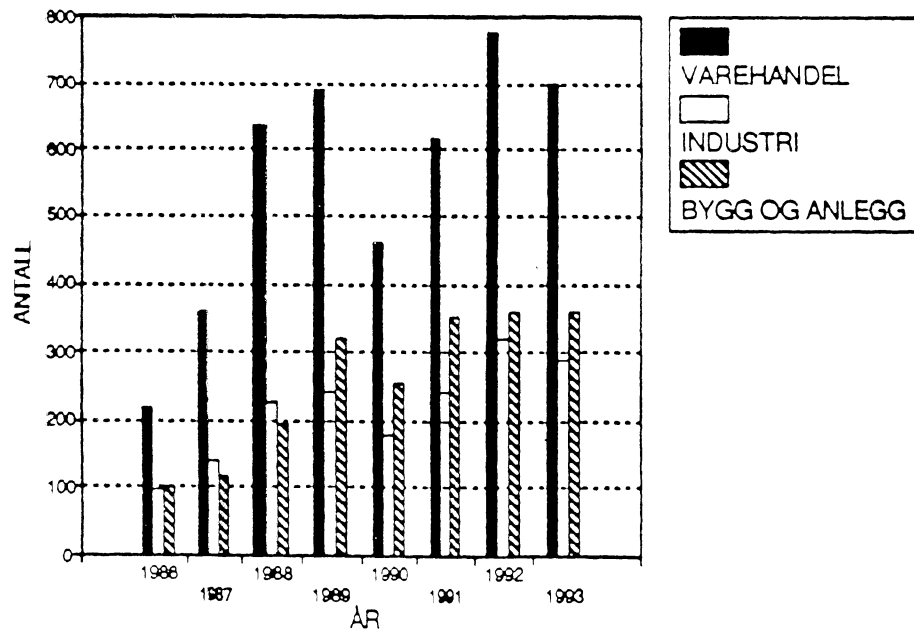

Tabell 9. Åpnede konkurser etter kvartal og fylke.

	1991		1992						1993		
	I alt	1.halv- år	I alt	1.halv- år	1.kv.	2.kv.	3.kv.	4.kv.	1.halv- år	1.kv.	2.kv.
I ALT	4926	2561	5749	2827	1516	1311	1370	1552	2763	1485	1278
Østfold	309	145	421	201	96	105	100	120	167	106	61
Akershus	467	267	603	262	124	138	149	192	364	192	172
Oslo	1059	526	1051	516	296	220	224	311	468	273	195
Hedmark	167	75	186	79	42	37	50	57	109	50	59
Oppland	137	62	138	69	43	26	37	32	74	48	26
Buskerud	375	195	499	232	132	100	123	144	201	121	80
Vestfold	208	94	252	126	78	48	54	72	141	64	77
Telemark	142	74	219	96	46	50	58	65	113	57	56
Aust-Agder	67	38	70	32	10	22	11	27	37	19	18
Vest-Agder	77	44	136	93	49	44	22	21	71	27	44
Rogaland	229	111	323	186	98	88	72	65	158	87	71
Hordaland	502	286	597	326	186	140	149	122	226	142	84
Sogn og Fjordane	96	45	82	45	26	19	19	18	46	20	26
Møre og Romsdal	216	113	236	106	65	41	67	63	101	58	43
Sør-Trøndelag	319	151	296	164	97	67	54	78	138	63	75
Nord-Trøndelag	77	39	151	68	25	43	53	30	54	21	33
Nordland	262	144	218	111	48	63	53	54	150	60	90
Troms	109	82	185	57	31	26	57	71	97	55	42
Finnmark	108	70	86	58	24	34	18	10	48	22	26

Tabell 10. Åpnede konkurser etter måned.

	1985	1986	1987	1988	1989	1990	1991	1992	1993
Hele året	1340	1426	2075	3891	4536	3814	4926	5749	..
Januar - juni	679	656	976	1818	2393	1800	2561	2827	2763
Januar	98	95	130	229	392	302	357	414	507
Februar	114	100	135	276	405	280	421	510	430
Mars	157	80	200	364	423	318	449	592	548
April	110	135	145	247	381	252	398	438	402
Mai	100	111	154	306	382	324	449	439	433
Juni	100	135	212	396	410	304	487	434	443
Juli	82	113	176	280	376	272	339	384	-
August	91	91	135	305	357	299	355	405	-
September	120	133	160	371	316	329	446	581	-
Oktober	130	154	167	395	428	421	444	595	-
November	135	141	243	372	390	398	444	519	-
Desember	103	138	218	350	276	315	337	438	-

Tabell 11. Åpnede konkurser. Tallet på foretak, etter næring. Prosent.

Næring	1992				1993			
	3. kvartal		4. kvartal		1. kvartal		2. kvartal	
	Tallet på foretak		Tallet på foretak		Tallet på foretak		Tallet på foretak	
	I alt	Prosent	I alt	Prosent	I alt	Prosent	I alt	Prosent
I ALT	1370	100.0	1552	100.0	1485	100.0	1278	100.0
Jordbruk	1	0.1	4	0.3	4	0.3	5	0.4
Skogbruk	1	0.1	1	0.1	2	0.1	3	0.2
Fiske og fangst	20	1.5	22	1.4	15	1.0	11	0.9
Oljeutvinning og berg- verksdrift	4	0.3	4	0.3	5	0.3	3	0.2
Industri i alt 1).....	134	9.8	117	7.5	155	10.4	133	10.4
Produksjon av næringsmidler, drikke- og tobakksvarer	18	1.3	14	0.9	29	2.0	23	1.8
Produksjon av tekstilvarer, bekledningsvarer, lær og lærvarer	3	0.2	1	0.1	8	0.5	5	0.4
Produksjon av trevarer og treforedling	31	2.3	21	1.4	25	1.7	23	1.8
Grafisk produksjon og forlagsvirksomhet	23	1.7	26	1.7	24	1.6	23	1.8
Produksjon av kjemiske produkter, mineralolje-, kull-, gummi-, plastpro- dukter, mineraler og metaller	11	0.8	6	0.4	18	1.2	5	0.4
Bygging av fartøyer	6	0.4	4	0.3	6	0.4	7	0.5
Produksjon av verksted- produkter (ekskl. bygging av fartøyer)	38	2.8	42	2.7	41	2.8	43	3.4
Industriproduksjon ellers .	4	0.3	3	0.2	4	0.3	4	0.3
Bygge- og anleggsvirksomhet 2)	173	12.6	184	11.9	190	12.8	169	13.2
Varehandel 3).....	350	25.5	380	24.5	369	24.8	329	25.7
Engros- og agenturhandel ..	128	9.3	156	10.1	147	9.9	123	9.6
Detaljhandel	222	16.2	224	14.4	222	14.9	206	16.1
Hotell- og restaurantdrift ..	81	5.9	103	6.6	101	6.8	98	7.7
Utenriks sjøfart	4	0.3	2	0.1	1	0.1	3	0.2
Transport og lagring (inkl. innenriks sjøfart)	91	6.6	115	7.4	106	7.1	86	6.7
Finansiering, eiendomsdrift og forretningsmessig tjenesteyting	116	8.5	137	8.8	123	8.3	80	6.3
Av dette Forretningsmessig tjenesteyting	77	5.6	102	6.6	83	5.6	58	4.5
Sosial og privat tjenesteyting	69	5.0	86	5.5	52	3.5	65	5.1
Uoppgitt 4)	326	23.8	397	25.6	362	24.4	293	22.9

1) For nærmere spesifikasjon, se tabell 17.

2) For nærmere spesifikasjon, se tabell 18.

3) For nærmere spesifikasjon, se tabellene 14, 15 og 16.

4) Omfatter foretak som det ikke har vært mulig å identifisere i Bedrifts- og foretaksregisteret. Gruppen kan også omfatte personlig næringsdrivende (bl.a. bønder og fiskere) og lønnstakere.

Tabell 12. Åpnede konkurser. Tallet på foretak, sysselsatte og omsetningsverdi, etter næring 1). Prosent.

Næring	1992				1. halvår 1993			
	Tallet på foretak		Syssel- satte	Omset- nings- verdi	Tallet på foretak		Syssel- satte	Omset- nings- verdi
	I alt	Prosent	Prosent	Prosent	I alt	Prosent	Prosent	Prosent
I ALT	5749	100.0	100.0	100.0	2763	100.0	100.0	100.0
Jordbruk	8	0.1	0.2	0.0	9	0.3	0.2	0.0
Skogbruk	4	0.1	0.1	0.2	5	0.2	0.0	0.0
Fiske og fangst	101	1.8	0.2	0.1	26	0.9	0.0	0.0
Oljeutvinning og berg- verksdrift	14	0.2	0.3	0.2	8	0.3	0.2	0.5
Industri i alt 2).....	572	9.9	24.9	15.7	288	10.4	26.4	18.0
Produksjon av næringsmidler, drikke- og tobakksvarer	83	1.4	2.5	2.6	52	1.9	1.8	2.2
Produksjon av tekstilvarer, bekleddingsvarer, lær og lærvarer	17	0.3	2.0	0.6	13	0.5	2.2	0.7
Produksjon av trevarer og treforedling	103	1.8	7.5	4.3	48	1.7	6.3	4.1
Grafisk produksjon og forlagsvirksomhet	121	2.1	2.7	2.1	47	1.7	3.8	3.0
Produksjon av kjemiske produkter, mineralolje-, kull-, gummi-, plastpro- dukter, mineraler og metaller	48	0.8	1.6	1.6	23	0.8	1.7	1.2
Bygging av fartøyer	31	0.5	1.6	1.0	13	0.5	2.0	1.3
Produksjon av verksted- produkter (ekskl. bygging av fartøyer)	155	2.7	6.7	3.4	84	3.0	7.6	5.2
Industriproduksjon ellers .	14	0.2	0.2	0.1	8	0.3	1.0	0.3
Bygge- og anleggsvirksomhet 3	718	12.5	26.9	18.8	359	13.0	30.1	20.8
Varehandel 4).....	1508	26.2	25.0	44.2	698	25.3	22.8	46.3
Engros- og agenturhandel ..	604	10.5	9.4	20.7	270	9.8	10.0	29.0
Detaljhandel	904	15.7	15.5	23.5	428	15.5	12.9	17.3
Hotell- og restaurantdrift ..	364	6.3	5.1	2.5	199	7.2	7.7	4.4
Utenriks sjøfart	10	0.2	3.2	0.0	4	0.1	0.8	0.9
Transport og lagring (inkl. innenriks sjøfart)	368	6.4	5.2	11.7	192	6.9	4.5	3.2
Finansiering, eiendomsdrift og forretningsmessig tjenesteyting	482	8.4	5.7	5.2	203	7.3	4.1	3.7
Av dette								
Forretningsmessig tjenesteyting	334	5.8	4.9	4.4	141	5.1	3.2	2.2
Sosial og privat tjenesteyting	297	5.2	3.2	1.4	117	4.2	3.0	2.0
Uoppgitt 5)	1303	22.7	0.0	0.0	655	23.7	0.0	0.0

1) Oppgavene over sysselsetting og omsetning refererer seg til siste normale driftsår.

2) Se note 1, tabell 11.

3) Se note 2, tabell 11.

4) Se note 3, tabell 11.

5) Se note 4, tabell 11.

Tabell 13. Åpnede konkurser etter sysselsettingsgruppe, omsetningsgruppe og næring 1). 1. halvår 1993

Næring	Tallet på foretak	Sysselsettingsgrupper			Omsetningsgrupper (1000 kr)			
		0-9	10-49	50 og over	0-499	500-1999	2000-4999	5000 og over
Tallet på foretak								
I ALT	2763	2619	135	9	2267	172	139	185
Jordbruk	9	9	-	-	9	-	-	-
Skogbruk	5	5	-	-	5	-	-	-
Fiske og fangst	26	26	-	-	26	-	-	-
Oljeutvinning og bergverksdrift	8	8	-	-	7	-	-	1
Industri i alt 2).....	288	246	40	2	204	21	24	39
Produksjon av næringsmidler, drikke- og tobakksvarer	52	48	4	-	44	3	1	4
Produksjon av tekstilvarer, bekledningsvarer, lær og lærvarer	13	11	2	-	10	1	1	1
Produksjon av trevarer og treforedling	48	37	9	2	29	5	6	8
Grafisk produksjon og forlagsvirksomhet	47	37	10	-	25	5	6	11
Produksjon av kjemiske produkter, mineralolje-, kull-, gummi-, plastprodukter, mineraler og metaller	23	21	2	-	16	1	2	4
Bygging av fartøyer	13	10	3	-	7	-	3	3
Produksjon av verkstedprodukter (ekskl. bygging av fartøyer)	84	75	9	-	68	4	5	7
Industriproduksjon ellers .	8	7	1	-	5	2	-	1
Bygge- og anleggsvirksomhet 3	359	322	30	7	265	36	22	36
Varehandel 4).....	698	666	32	-	516	51	60	71
Engros- og agenturhandel ..	270	252	18	-	204	12	12	42
Detaljhandel	428	414	14	-	312	39	48	29
Hotell- og restaurantdrift ..	199	176	23	-	153	9	18	19
Utenriks sjøfart	4	3	1	-	2	1	-	1
Transport og lagring (inkl. innenriks sjøfart)	192	187	5	-	158	23	3	8
Finansiering, eiendomsdrift og forretningsmessig tjenesteyting	203	200	3	-	175	14	7	7
Av dette								
Forretningsmessig tjenesteyting	141	139	2	-	121	10	6	4
Sosial og privat tjenesteyting	117	116	1	-	92	17	5	3
Uoppgitt 5)	655	655	-	-	655	-	-	-

1) Se note 1, tabell 12.

2) Se note 2, tabell 11.

3) Se note 3, tabell 11.

4) Se note 4, tabell 11.

5) Se note 5, tabell 11.

Tabell 14. Åpnede konkurser i varehandel. Tallet på foetak, etter næringsgruppe. Prosent.

Næring	1992				1993			
	3. kvartal		4. kvartal		1. kvartal		2. kvartal	
	Tallet på foetak		Tallet på foetak		Tallet på foetak		Tallet på foetak	
	I alt	Prosent	I alt	Prosent	I alt	Prosent	I alt	Prosent
Varehandel i alt	350	100.0	380	100.0	369	100.0	327	100.0
Engroshandel	120	34.3	152	40.0	137	37.1	115	35.2
Nærings- og nytelsesmidler.	12	3.4	12	3.2	12	3.3	15	4.6
Bekleddings- og								
tekstilvarer	12	3.4	9	2.4	7	1.9	11	3.4
Møbler og innbo	3	0.9	6	1.6	11	3.0	11	3.4
Konsumvarer ellers	25	7.1	20	5.3	18	4.9	14	4.3
Råvarer	7	2.0	8	2.1	5	1.4	6	1.8
Jernvarer og								
byggningsartikler	20	5.7	27	7.1	31	8.4	22	6.7
Maskiner og utstyr	38	10.9	66	17.4	51	13.8	35	10.7
Motorkjøretøyer	3	0.9	3	0.8	2	0.5	1	0.3
Brensel og drivstoff	-	0.0	1	0.3	-	0.0	-	0.0
Agenturhandel	8	2.3	4	1.1	10	2.7	6	1.8
Detaljhandel	222	63.4	224	58.9	222	60.2	206	63.0
Varehushandel	-	0.0	-	0.0	1	0.3	-	0.0
Kolonialvarehandel	33	9.4	42	11.1	25	6.8	30	9.2
Kjøtt og kjøttvarer, fisk								
og vilt	4	1.1	3	0.8	4	1.1	5	1.5
Bakervarer	-	0.0	-	0.0	-	0.0	2	0.6
Tobakk, sjokolade, frukt og								
iskrem	12	3.4	17	4.5	9	2.4	10	3.1
Nærings- og nytelsesmidler								
ellers	6	1.7	5	1.3	1	0.3	13	4.0
Skotøy	2	0.6	3	0.8	4	1.1	1	0.3
Dame-, herre- og barne-								
konfeksjon	25	7.1	34	8.9	21	5.7	20	6.1
Bekleddings- og								
tekstilvarer ellers.....	8	2.3	11	2.9	8	2.2	9	2.8
Møbler og tepper	10	2.9	6	1.6	8	2.2	7	2.1
Radio, fjernsyn, lamper og								
elektriske husholdnings-								
apparater	13	3.7	10	2.6	12	3.3	12	3.7
Innbo ellers	7	2.0	6	1.6	4	1.1	4	1.2
Jernvarer, kjøkkenutstyr,								
glass og stentøy	4	1.1	3	0.8	5	1.4	3	0.9
Fargevarer og tapeter	9	2.6	5	1.3	18	4.9	7	2.1
Sportsutstyr	9	2.6	8	2.1	13	3.5	10	3.1
Ur, optiske artikler	3	0.9	1	0.3	-	0.0	-	0.0
Musikkinstrumenter, noter,								
video mv.	13	3.7	10	2.6	17	4.6	16	4.9
Gull- og sølvvarer	3	0.9	1	0.3	-	0.0	5	1.5
Film- og fotoartikler	6	1.7	6	1.6	3	0.8	5	1.5
Motorkjøretøyer, deler og								
rekvisita	19	5.4	16	4.2	19	5.1	16	4.9
Bensin og smøreoljer	7	2.0	5	1.3	10	2.7	5	1.5
Bøker og papir	-	0.0	2	0.5	1	0.3	2	0.6
Apotekervarer og kosmetikk .	1	0.3	4	1.1	6	1.6	2	0.6
Blomster og planter	10	2.9	6	1.6	7	1.9	5	1.5
Brensel	1	0.3	1	0.3	-	0.0	-	0.0
Andre varer	17	4.9	19	5.0	26	7.0	17	5.2

Tabell 15. Åpnede konkurser i varehandel. Tallet på foretak, sysselsatte og omsetningsverdi, etter næringsgruppe. Prosent.

Næring	1992				1. halvår 1993			
	Tallet på foretak		Syssel-satte	Omset-nings-verdi	Tallet på foretak		Syssel-satte	Omset-nings-verdi
	I alt	Prosent	Prosent	Prosent	I alt	Prosent	Prosent	Prosent
Varehandel i alt	1508	100.0	100.0	100.0	696	100.0	100.0	100.0
Engroshandel	583	38.7	36.9	41.9	252	36.2	41.3	52.8
Nærings- og nytelsesmidler.	44	2.9	1.8	2.7	27	3.9	0.8	1.0
Bekleddings- og								
tekstilvarer	43	2.9	2.0	2.7	18	2.6	3.8	8.8
Møbler og innbo	27	1.8	1.6	1.8	22	3.2	3.4	2.2
Konsumvarer ellers	82	5.4	3.9	3.8	32	4.6	3.3	2.8
Råvarer	39	2.6	1.4	1.3	11	1.6	1.9	1.7
Jernvarer og								
byggningsartikler	119	7.9	10.7	10.3	53	7.6	12.7	20.3
Maskiner og utstyr	215	14.3	15.0	19.2	86	12.4	13.3	14.2
Motorkjøretøyer	13	0.9	0.3	0.1	3	0.4	2.0	1.7
Brensel og drivstoff	1	0.1	0.2	0.1	-	0.0	0.0	0.0
Agenturhandel	21	1.4	0.8	5.0	16	2.3	2.3	9.9
Detaljhandel	904	59.9	62.3	53.2	428	61.5	56.4	37.4
Varehushandel	1	0.1	13.5	8.0	1	0.1	2.0	2.0
Kolonialvarehandel	138	9.2	12.2	11.7	55	7.9	4.9	3.5
Kjøtt og kjøttvarer, fisk								
og vilt	12	0.8	0.0	0.0	9	1.3	1.3	0.5
Bakervarer	3	0.2	0.2	0.1	2	0.3	0.0	0.0
Tobakk, sjokolade, frukt og								
iskrem	42	2.8	1.2	0.6	19	2.7	2.7	1.8
Nærings- og nytelsesmidler								
ellers	25	1.7	0.4	0.1	14	2.0	0.7	0.3
Skotøy	16	1.1	0.8	0.4	5	0.7	0.7	0.2
Dame-, herre- og barne-								
konfeksjon	117	7.8	5.1	3.5	41	5.9	6.4	3.0
Bekleddings- og								
tekstilvarer ellers	41	2.7	2.0	1.4	17	2.4	1.3	0.4
Møbler og tepper	32	2.1	1.5	0.8	15	2.2	1.9	1.4
Radio, fjernsyn, lamper og								
elektriske husholdnings-								
apparater	43	2.9	3.7	3.0	24	3.4	2.0	1.2
Innbo ellers	21	1.4	1.0	0.5	8	1.1	0.8	0.3
Jernvarer, kjøkkenutstyr,								
glass og stentøy	16	1.1	1.2	0.7	8	1.1	3.3	1.6
Fargevarer og tapeter	31	2.1	1.6	1.0	25	3.6	5.0	3.5
Sportsutstyr	48	3.2	2.2	1.7	23	3.3	3.9	2.4
Ur, optiske artikler	7	0.5	0.2	0.1	-	0.0	0.0	0.0
Musikkinstrumenter, noter,								
video mv.	51	3.4	1.0	1.0	33	4.7	1.1	0.3
Gull- og sølvvarer	8	0.5	1.2	0.5	5	0.7	0.9	0.5
Film- og fotoartikler	20	1.3	0.6	0.4	8	1.1	1.3	0.6
Motorkjøretøyer, deler og								
rekvisita	88	5.8	7.9	12.6	35	5.0	7.3	9.0
Bensin og smøreoljer	29	1.9	3.1	3.4	15	2.2	1.4	1.1
Bøker og papir	6	0.4	0.0	0.0	3	0.4	0.8	0.3
Apotekervarer og kosmetikk								
Blomster og planter	11	0.7	0.2	0.1	8	1.1	4.4	2.4
Blomster og planter	29	1.9	0.4	0.1	12	1.7	0.7	0.1
Brensel	2	0.1	0.1	0.1	-	0.0	0.0	0.0
Andre varer	67	4.4	1.1	1.2	43	6.2	1.7	0.7

Tabell 16. Åpnede konkurser i varehandel etter kvartal og fylke.

	1991		1992				1993				
	I alt	1.halv- år	I alt	1.halv- år	1.kv.	2.kv.	3.kv.	4.kv.	1.halv- år	1.kv.	2.kv.
I ALT	1196	616	1508	778	436	342	350	380	698	369	329
Østfold	79	37	115	57	27	30	24	34	38	26	12
Akershus	118	58	186	89	42	47	44	53	111	54	57
Oslo	287	147	298	152	93	59	74	72	132	65	67
Hedmark	37	16	38	15	12	3	10	13	26	13	13
Oppland	24	10	28	17	9	8	7	4	13	9	4
Buskerud	107	61	133	73	44	29	29	31	56	28	28
Vestfold	56	23	73	40	25	15	17	16	35	17	18
Telemark	26	14	45	21	13	8	13	11	20	11	9
Aust-Agder	8	4	20	12	7	5	3	5	10	6	4
Vest-Agder	24	18	48	30	17	13	8	10	24	11	13
Rogaland	54	28	93	48	23	25	24	21	35	19	16
Hordaland	108	56	160	81	47	34	39	40	52	38	14
Sogn og Fjordane	18	10	18	13	6	7	1	4	11	4	7
Møre og Romsdal	44	23	52	26	18	8	9	17	20	13	7
Sør-Trøndelag	82	39	74	47	30	17	9	18	37	16	21
Nord-Trøndelag	17	9	32	10	3	7	13	9	15	5	10
Nordland	48	29	36	18	6	12	10	8	33	18	15
Troms	33	20	41	15	7	8	14	12	19	12	7
Finnmark	26	14	18	14	7	7	2	2	11	4	7

Tabell 17. Åpnede konkurser i industri etter kvartal og fylke.

	1991		1992				1993				
	I alt	1.halv- år	I alt	1.halv- år	1.kv.	2.kv.	3.kv.	4.kv.	1.halv- år	1.kv.	2.kv.
I ALT	528	241	572	321	170	151	134	117	288	155	133
Østfold	35	19	42	31	14	17	5	6	16	11	5
Akershus	41	23	37	15	7	8	7	15	18	12	6
Oslo	77	32	74	45	31	14	13	16	18	14	4
Hedmark	18	6	21	8	2	6	8	5	18	8	10
Oppland	26	10	10	4	4	-	3	3	10	4	6
Buskerud	35	15	43	22	11	11	15	6	20	13	7
Vestfold	32	8	23	10	6	4	5	8	18	7	11
Telemark	23	9	26	13	6	7	8	5	15	7	8
Aust-Agder	12	5	13	6	3	3	1	6	5	2	3
Vest-Agder	10	2	16	10	3	7	4	2	9	4	5
Rogaland	19	11	36	20	9	11	9	7	27	13	14
Hordaland	46	28	68	44	28	16	16	8	28	17	11
Sogn og Fjordane	13	7	13	6	2	4	5	2	7	4	3
Møre og Romsdal	33	14	38	19	9	10	11	8	30	16	14
Sør-Trøndelag	37	14	30	21	11	10	4	5	11	5	6
Nord-Trøndelag	10	6	24	14	7	7	6	4	4	2	2
Nordland	31	11	35	19	10	9	8	8	20	9	11
Troms	20	15	15	10	4	6	3	2	9	5	4
Finnmark	10	6	8	4	3	1	3	1	5	2	3

Tabell 18. Åpnede konkurser i bygge- og anleggsvirksomhet etter kvartal og fylke.

	1991		1992						1993		
	I alt	1.halv- år	I alt	1.halv- år	1.kv.	2.kv.	3.kv.	4.kv.	1.halv- år	1.kv.	2.kv.
I ALT	665	351	718	361	194	167	173	184	359	190	169
Østfold	47	14	63	32	16	16	16	15	20	15	5
Akershus	57	37	69	32	19	13	16	21	53	30	23
Oslo	121	55	99	58	35	23	17	24	45	35	10
Hedmark	27	9	35	20	6	14	10	5	19	10	9
Oppland	16	8	20	12	7	5	4	4	10	9	1
Buskerud	53	29	58	22	13	9	12	24	31	23	8
Vestfold	38	17	38	18	14	4	7	13	17	6	11
Telemark	23	14	33	15	8	7	6	12	23	10	13
Aust-Agder	9	5	6	4	-	4	-	2	7	4	3
Vest-Agder	8	5	17	13	7	6	2	2	7	2	5
Rogaland	28	15	46	27	17	10	11	8	16	6	10
Hordaland	82	52	86	47	17	30	24	15	29	13	16
Sogn og Fjordane	9	2	10	5	4	1	4	1	6	1	5
Møre og Romsdal	31	19	30	13	9	4	11	6	14	6	8
Sør-Trøndelag	50	26	27	11	4	7	8	8	25	7	18
Nord-Trøndelag	11	6	20	7	3	4	9	4	4	2	2
Nordland	27	18	30	15	9	6	6	9	16	4	12
Troms	15	13	25	6	5	1	8	11	12	3	9
Finnmark	13	7	6	4	1	3	2	-	5	4	1

Fellesordningen for Tariffestet Pensjon (FTP).¹

FTP er en pensjonsordning som ble opprettet ved avtaler mellom næringslivets organisasjoner (LO og NHO (dengang: N.A.F.)), og trådte i kraft fra 1.1.1962. Fellesordningen gjelder for arbeidstakere som omfattes av tariffavtale med forbund innen LO og som ikke går inn under en lovfestet tjenestepensjonsordning. Arbeidstakere i bedrifter tilsluttet NHO er også medlemmer. Formålet med ordningen er å yte alderspensjon til medlemmer av ordningen, og enkepensjon og engangsstønad til deres etterlatte. FTP-pensjon blir automatisk utbetalt som et engangsbeløp når rettighetshaverne fyller 70 år². Rettighetshavere er kun de som har opparbeidet disse rettighetene før innføringen av Folketrygden 1.1.1967. FTP har gjennomgått en styrt avvikling siden etableringen av Folketrygden, og opphører helt når alle rettighetshaverne har fått sine ytelser, dette antas å skje rundt år 2015.

Fellesordningen for Avtalefestet Pensjon (AFP).

AFP er en førtidsalderspensjon som ble avtalt mellom næringslivets organisasjoner (LO og NHO) i forbindelse med lønnsoppgjøret våren 1988. Formålet med ordningen er å gi alderspensjon til arbeidstakere som ønsker å trappe ned sin arbeidsinnsats, helt eller delvis, før de oppnår lovfestet pensjonsalder i Folketrygden (67 år)³.

Ordningen omfatter alle ansatte i bedrifter som er tilsluttet AFP-ordningen. Bedrifter som omfattes av ordningen er medlemsbedrifter i og utenom NHO som har tariffavtale med forbund innenfor LO. Videre omfattes også medlemsbedrifter i NHO som bare har avtale med forbund utenfor LO, men som har sluttet seg til ordningen. I tillegg gjelder også visse individuelle vilkår⁴.

¹ Se: Bank- og Kredittstatistikk. Aktuelle tall nr. 24/92. "Temahefte: prinsipper og definisjoner i kredittmarkedsstatistikken"

² Frem til 1988 ble pensjonen utbetalt som en månedlig ytelse

³ Jfr. Lov om folketrygd av 17. juni 1966. (Folketrygdloven)

⁴ Individuelle vilkår: 1) En må ha en brutto arbeidsinntekt som overstiger grunnbeløpet i folketrygden, og ha hatt en tilsvarende inntekt før pensjonen. 2) En må ha hatt minst ti år opptjening av pensjonspoeng i folketrygden etter fylte 50 år. 3) I de ti beste inntektsårene etter 1967 må en ha hatt en gjennomsnittelig pensjonsgivende inntekt på to ganger folketrygdens grunnbeløp.

Tabell 19. Fellesordningen for Tariffestet Pensjon (FTP) 1). Balanse etter finansobjekt . 31. desember 1987 - 1992. Mill. kr

	1987	1988	1989	1990	1991	1992
AKTIVA						
Sedler og skillemynt	4	1	0	0	0	0
Bankinnskudd	324	338	343	359	385	395
Forretningsbanker	324	338	343	359	384	395
Sparebanker	0	0	0	0	1	0
Sertifikater	-	-	-	10	-	-
Banksertifikater	-	-	-	10	-	-
Ihendehaverobligasjoner	152	137	130	105	85	72
Kommuneforvaltningen inkl. kommuneforetak	37	35	31	29	4	4
Private kredittforetak	72	63	65	47	39	32
Statsobligasjoner	14	13	12	10	9	8
Andre sektorer	29	26	22	19	33	28
Utlån	63	45	36	27	21	11
Private selskaper med begrenset ansvar (aksjeselskaper mv.) ...	63	45	36	27	21	11
Andre fordringer	8	9	12	9	5	6
Trygdeforvaltningen	0	3	5	4	1	6
Private selskaper med begrenset ansvar (aksjeselskaper mv.) ...	8	6	7	5	4	0
Aktiva i alt	551	530	521	500	496	484
PASSIVA						
Annen gjeld	15	1	0	1	0	1
Herav trygdeforvaltningen	14	-	-	-	-	-
Forsikringsfond	536	529	521	509	496	483
Passiva i alt	551	530	521	510	496	484

1) Se tekstavsnitt side 26.

Tabell 20. Fellesordningen for Tariffestet Pensjon (FTP). Resultatregnskap. 1987 - 1992. Mill. kr

	1987	1988	1989	1990	1991	1992
KOSTNADER						
Pensjoner	70.0	65.6	59.2	59.9	59.4	57.4
Administrasjonskostnader	4.2	4.2	4.1	4.1	3.9	3.9
Tap på krav	-	-	-	1.3	-	-
Andre kostnader (renter)	0.3	0.3	0.0	0.0	0.1	0.2
Kostnader i alt	74.5	70.1	63.3	65.3	63.4	61.5
INNTEKTER						
Renteinntekter	62.4	62.6	54.7	54.3	48.9	48.3
Gevinst ved uttrekning av verdi- papirer	0.1	0.1	0.1	0.0	0.1	0.1
Garantiprovisjoner	-	-	-	-	-	-
Inngått på tidligere avskrevne tap	-	0.2	-	-	0.6	0.0
Overført fra forsikringsfond	12.0	7.2	8.5	11.0	13.8	13.1
Inntekter i alt	74.5	70.1	63.3	65.3	63.4	61.5

Tabell 21. Fellesordningen for Avtalefestet Pensjon (AFP) 1). Balanse etter finansobjekt . 31. desember 1990 - 1992. Mill. kr

	1989	1990	1991	1992
AKTIVA				
Bankinnskudd	107	154	194	230
Forretningsbanker	107	154	194	230
Aktiva i alt	107	154	194	230
PASSIVA				
Annen gjeld	2	4	6	6
Herav trygdeforvaltningen	1	3	5	5
Forsikringsfond	105	150	188	224
Passiva i alt	107	154	194	230

1) Se tekstavsnitt side 26.

Tabell 22. Fellesordningen for Avtalefestet Pensjon (AFP). Resultatregnskap. 1990 - 1992. Mill. kr

	1989	1990	1991	1992
KOSTNADER				
Pensjoner	40.9	86.2	122.5	142.1
Administrasjonskostnader	1.2	0.6	0.5	0.6
Inkassokostnader	-	-	0.0	0.0
Andre kostnader (renter)	0.0	0.1	0.1	0.0
Overført til forsikringsfond	105.5	44.6	38.0	36.1
Kostnader i alt	147.6	131.5	161.1	178.8
INNTEKTER				
Premier	125.7	80.9	89.1	91.6
Egenandel (10 % av pensjon)		3.2	6.7	9.4
Statstilskudd	16.4	34.5	49.0	56.9
Renteinntekter	5.5	12.9	16.2	20.9
Inkassoinntekter	-	-	0.1	0.0
Inntekter i alt	147.6	131.5	161.1	178.8

Veiviser til tabeller publisert i 1993 (forts.)

Tabelloversikt	Sist publi- sert	Oppgavetidspunkt									
		1991		1992		1993					
		31.12	31.10	30.11	31.12	31.1	28.2	31.3	30.4	31.5	30.6
Hefte nummer											
XVI Folketrygdfondet											
Balanse					8				13		
Ihendehaverobligasjoner, aksjer, andeler og grunnfondbevis									13		
XVII Ihendehaverobligasjonsgjelden											
Ihendehaverobligasjonsgjelden og bruttoendringene	20/91										
Ihendehaverobligasjonsgjelden etter låntakersektor og nominell rentesats	20/91										
Emisjoner av ihendehaverobligasjoner etter låntakersektor og nominell rentesats	20/91										
Ihendehaverobligasjonsgjeld i utenlandsk valuta etter låntakersektor og valutaslag	31/90										
Emisjoner av ihendehaverobligasjoner i uten- landsk valuta etter låntakersektor og valutaslag	31/90										
Ihendehaverobligasjonsgjelden etter låntaker- sektor og låntakerens fylke. Pålydende verdi .	20/91										
Ihendehaverobligasjonsgjelden etter låntaker- sektor og låntakerens fylke. Markedsverdi ..	20/91										
Emisjoner av ihendehaverobligasjoner etter låntakersektor og låntakerens fylke	20/91										
XVIII Innenlandsk sertifikatgjeld											
Innenlandsk sertifikatgjeld					4/13						
XIX Emisjoner av ihendehaverobliga- sjoner og sertifikater											
Emisjoner av sertifikater				1	3	6	9	11	13	15	16
Emisjoner av ihendehaverobligasjoner				1	3	6	9	11	13	15	16
XX Finanstelling											
Fordringer og gjeld overfor utlandet, etter finansobjekt og debitor-/kreditorsektor, etter sektor og næring og etter debitor- og kreditorland					5						
Hovedtall for foretak med utenlandsk aksje- kapital, etter prosentandel av aksje- kapitalen i utenlandsk eie	22/92										
Årlig tilgang og avgang av foretak med uten- landsk aksjekapital	22/92										
Utenlandskeid aksjekapital etter kreditorland og etter næring Mill. kr. og prosent	22/92										
Hovedtall for foretak med utenlandskeid aksje- kapital, etter kommunetype	22/92										
XXI Finansielle sektorbalanser											
Finansiell balanse for alle hovedsektorer. 1979-1988	20/92										
XXII Kapitaltilførsel											
Kapitaltilførsel til foretak, kommuner og privatpersoner, etter kilde	11/92										
XXIII Åpnede konkurser											
Åpnede konkurser etter kvartal og fylke					4			10			16
Åpnede konkurser etter måned					4			10			16
Åpnede konkurser. Tallet på foretak, etter næring					4			10			16
Åpnede konkurser. Tallet på foretak, sysselsatte og omsetningsverdi, etter næring					4			10			16
Åpnede konkurser etter sysselsettingsgruppe/ omsetningsgruppe og næring					4			10			16
Åpnede konkurser i varehandel. Tallet på foretak, etter næringsgruppe					4			10			16

Veiviser til tabeller publisert i 1993 (forts.)

Tabelloversikt	Sist publisert	Oppgavetidspunkt									
		1991		1992			1993				
		31.12	31.10	30.11	31.12	31.1	28.2	31.3	30.4	31.5	30.6
		Hefte nummer									
XXIII Åpnede konkurser (forts.)											
Åpnede konkurser i varehandel. Tallet på foretak, sysselsatte og omsetningsverdi, etter næringsgruppe					4			10			16
Åpnede konkurser i varehandel etter kvartal og fylke					4			10			16
Åpnede konkurser i industri etter kvartal og fylke					4			10			16
Åpnede konkurser i bygge- og anleggsvirksomhet etter kvartal og fylke					4			10			16

Veiviser til figurer publisert i 1993

Figuroversikt	Sist publisert	Oppgavetidspunkt									
		1991		1992			1993				
		31.12	31.3	30.6	30.9	31.12	31.3	30.6	30.9	31.1	
		Hefte nummer									
I Finansinstitusjoner											
Disponerte utlån etter långiversektor					2	9	14				
Disponerte utlån etter låntakersektor					2	9	14				
Innskudd etter debitorsektor					2	9	14				
Innskudd etter innskyltersektor					2	9	14				
II Alle banker											
SMS - etter innskylterens fylke	23/91										
III Kapitaltilførsel											
Kapitaltilførsel til foretak, kommuner og privatpersoner, etter kilde	11/92										
IV Åpnede konkurser											
Åpnede konkurser					4	10	16				
Åpnede konkurser etter måned					4	10	16				
Åpnede konkurser etter fylke					4	10	16				
Antall konkurser i varehandel, industri og bygge- og anleggsvirksomhet					4	10	16				

PRIS PR. ÅR KR 440,00

PRIS PR. HEFTE KR 35,00

ISSN 0333-1504