



Folke- og boligtelling 1990

Porsanger

**FOLKE- OG BOLIGTELLING
1990**

KOMMUNEHEFTE

2020 PORSANGER

STATISTISK SENTRALBYRÅ
OSLO-KONGSVINGER 1991

ISBN 82-537-3085-3

EMNEGRUPPE
31 Folketellinger

ANDRE EMNEORD

Arbeidstid
Befolkning
Boliger
Grunnkretser
Husholdninger
Sysselsetting
Yrkesaktive

Forord

Hovedformålet med Folke- og bolig telling 1990 er å gi et bilde av befolkningen og levekårene i det norske samfunnet.

Et annet viktig formål er å gi statistikk for mindre geografiske områder som kommuner og deler av kommuner. For å dekke dette formålet gir Statistisk sentralbyrå ut et statistisk hefte for hver kommune.

Når kommuneheftene for alle kommuner i et fylke er publisert, vil det bli laget et fylkessammendrag med tabeller som svarer til dem som finnes i kommuneheftene. Når alle kommunene i landet har fått sine hefter, vil det også bli laget et sammendrag for hele landet.

Innen utgangen av 1992 vil en endelig folketellingsfil være etablert, og det blir utarbeidet et hefte som dokumenterer folketellingsprosjektet.

Resultatene fra FoB90 vil i tillegg være tilgjengelig i databaser i SSB, bl.a. Regionalstatistisk database. Det er videre planer om en spredning av folketellingsdata i tilknytning til publisering av annen statistikk fra SSB. Resultatene vil også kunne leveres på maskinlesbar form. For brukere som ønsker ytterligere bearbeiding av materialet, vil SSB utføre dette mot kostnadsdekning.

Oslo/Kongsvinger, 29. juli 1991

Svein Longva

Jan Furseth

Innhold

	Side
Tabellregister	6
Figurdel	7
Tekstdel	
1. Formål	8
2. Opplegg og gjennomføring	8
2.1. Statistikkens omfang	8
2.2. Grunnlag for statistikken	8
2.3. Datainnsamling	8
3. Feilkilder og usikkerhet ved resultatene	8
4. Enheter, geografiske nivåer og kjennemerker	9
4.1. Enheter	9
4.2. Geografiske nivåer	10
4.3. Kjennemerker	11
4.3.1. Personkjennemerker	11
4.3.2. Boligkjennemerker	14
4.3.3. Husholdningskjennemerker	15
5. Merknader til tabellene	16
Tabelldel	17
Vedlegg	
Kart over grunnkretser	
Kart over tettsteder	
Personskjema	
Boligskjema	

Standardtegn i tabeller

- Null
- 0,0 Mindre enn 0,5 av den brukte enheten

Tabellregister

	Side
1. Folkemengde ved folketellingene 1875 - 1990, etter kommunegrensene pr. 3. november 1990	17
2. Folkemengde etter kjønn, ekteskadelig status og alder. 3. november 1990	17
3. Hovedtall for utdanning. Personer 16-66 år etter yrkesaktivitet, arbeidstid i året, kjønn og utdanning. 3. november 1989 - 2. november 1990	18
4. Personer 16 år og over. Hovedtall for yrkesaktivitet i året 3. november 1989 - 2. november 1990 .	19
5. Hovedtall for yrkesaktive i året 3. november 1989 - 2. november 1990	20
6. Yrkesaktive 16 år og over, etter alder og næring/yrkesfelt. 3. november 1989 - 2. november 1990 .	21
7. Yrkesaktive 16 år og over, etter kjønn, arbeidstid i året og næring/yrkesfelt. 3. november 1989 - 2. november 1990	22
8. Hovedtall for yrkesaktive i uka 27. oktober - 2. november 1990, etter vanlig/avtalt arbeidstid	24
9. Yrkesaktive 16 år og over i uka 27. oktober - 2. november 1990, etter kjønn, vanlig/avtalt arbeidstid og næring/yrkesfelt	25
10. Yrkesaktive 16 år og over med fast oppmøteplass på arbeid i uka 27. oktober - 2. november 1990, etter tallet på arbeidsreiser, reisetid og yrkesfelt/oppmøteplass	26
11. Yrkesaktive 16 år og over med fast arbeidsreise i uka 27. oktober - 2. november 1990, etter reisemåte, oppmøteplass, tallet på arbeidsreiser, reisetid og etter reisemåte, kjønn og alder	27
12. Boliger og bosatte. Hustype, tallet på rom, kjøkken. 3. november 1990	28
13. Boliger, rom og bosatte, etter hustype. 3. november 1990	28
14. Boliger etter eieform og areal. Rom og bosatte, etter eieform. 3. november 1990	28
15. Boliger etter tallet på rom og tallet på bosatte. 3. november 1990	29
16. Boliger etter husets byggeår og hustype/eieform/oppvarmingskilde. Bosatte og rom, etter husets byggeår. 3. november 1990	29
17. Boliger og bosatte. Sanitærutstyr, størrelse og tilgjengelighet. 3. november 1990	30
18. Boliger etter standardindikatorer. Bosatte etter alder og standardindikatorer. 3. november 1990 . . .	31
19. Husholdninger, familier og personer, etter type husholdning. Husholdninger etter type husholdning og tallet på familier i husholdningen/yrkesaktivitet i husholdningen/eieform/tallet på rom i boligen og kjøkken. 3. november 1990	32
20. Husholdninger, familier og personer, etter husholdningsstørrelse/type husholdning. Absolutte tall og prosent. 3. november 1990	33
21. Husholdninger etter type husholdning og disponering av personbil/avfallssortering. 3. november 1990	34
22. Familier i privathusholdninger etter familietype. Personer etter alder og familietype. 3. november 1990	34
23. Hovedtall for par og personer i par. 3. november 1990	35
24. Barn 0-17 år etter alder, familietype og mors/fars yrkesaktivitet i uka 27. oktober - 2. november 1990	35
25. Personer 67 år og over. Alder, tallet på personer i husholdningen, husholdningstype og indikatorer for boligstandard. 3. november 1990	36
26. Folkemengde etter alder, kjønn og type bostedsstrøk/grunnkrets. 3. november 1990	37
27. Yrkesaktive 16 år og over, etter næring, kjønn og type bostedsstrøk/grunnkrets. 3. november 1989 - 2. november 1990	39
28. Privathusholdninger. Utvalgte kjennetegn for boligstandard, og disponering av personbil. Bostedsstrøk/grunnkrets. 3. november 1990	41

Figur 1. Yrkesaktive 16 år og over, etter næring. Prosent. 1980 og 1990

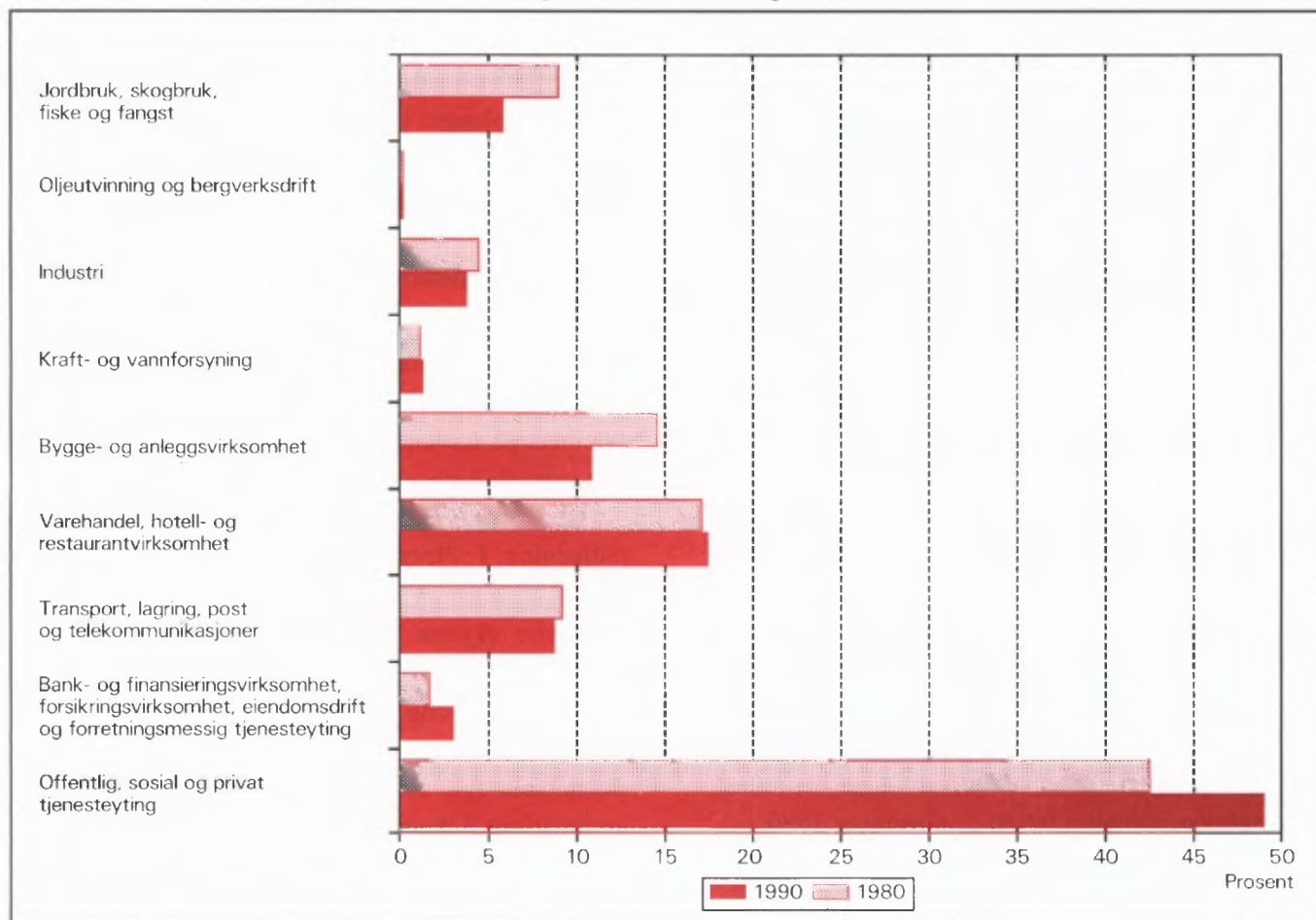

Figur 2. Hovedtall for boligstandard og disponering av bil. Prosent. 1980 og 1990

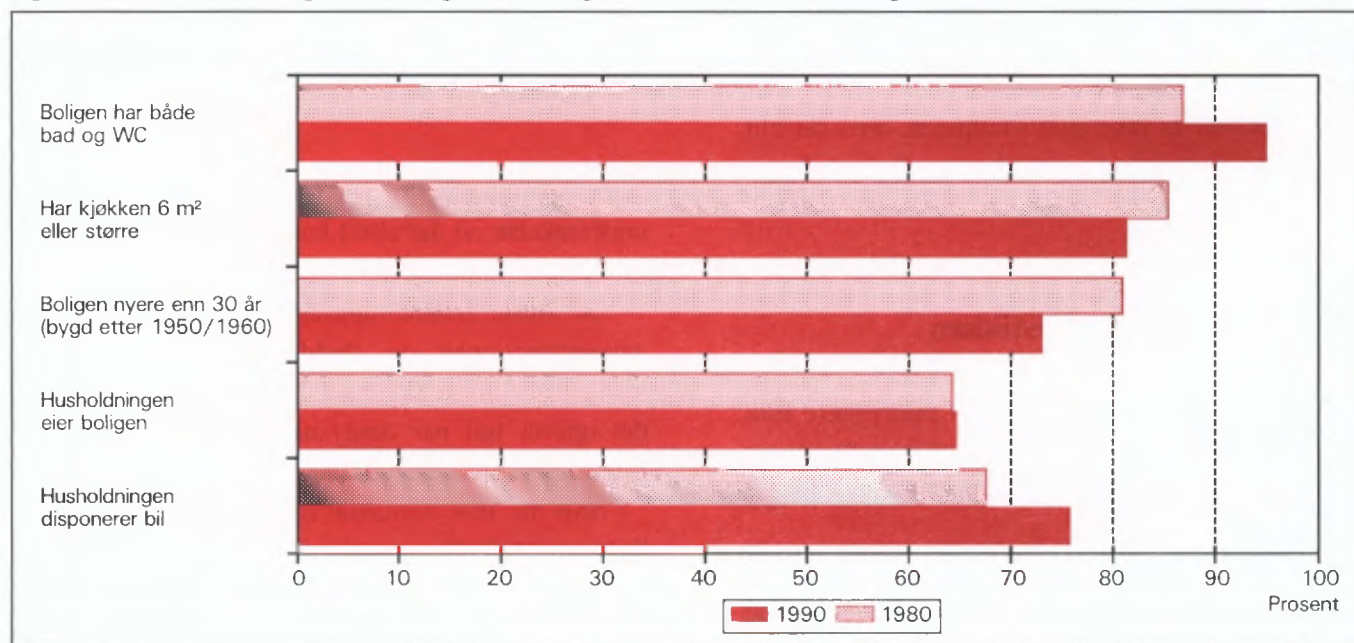

1. Formål

Hovedformålet med Folke- og bolig telling 1990 (FoB90) er å gi et bilde av befolkningen og levekårene i det norske samfunnet. Moderne folketellinger legger stor vekt på å se opplysninger om boliger og boforhold, sysselsetting og yrke, utdannings- og inntektsforhold, arbeidsreiser mv. i sammenheng.

Formålet med denne publikasjonen er å gi en beskrivelse av hver kommune, og av områder som er mindre enn kommune (delområder, kretser, tettsteder).

2. Opplegg og gjennomføring

2.1. Statistikkens omfang

FoB90 omfatter alle personer (også utenlandske statsborgere) som var registrert bosatt i Norge på tellingstidspunktet 3. november 1990, ifølge forskriftene om føringen og ordningen av folkeregistrene.

Boligtellingen har med alle privatboliger der minst én person var registrert bosatt 3. november 1990.

Tellingen omfatter *ikke* boliger som var ubebodd eller som var bebodd av bare midlertidig tilstedeværende (f.eks. ugifte personer som oppholdt seg utenom foreldrehjemmet på grunn av skolegang). Det er heller ikke hentet inn opplysninger om boligen for forpleide i aldershjem, pleiehjem, barnehjem og andre fellesinstitusjoner.

Enheter *hus* er ikke med i tellingen, men det blir gitt enkelte opplysninger om det huset boligen ligger i.

2.2. Grunnlag for statistikken

I kommuner med færre enn 6 000 innbyggere fikk alle personer som var født i 1974 eller tidligere, et personskjema. Den eldste i hver familie fikk i tillegg et boligskjema.

De fleste opplysningene i folke- og bolig tellingen kommer fra disse skjemaene. De øvrige oppgavene kommer fra ulike statistiske og administrative registre. De viktigste registerkjennemerkene er kjønn, alder og andre demografiske kjennetegn og utdanning. Det er laget et eget informasjonshefte som bl.a. beskriver bakgrunn, metode, faglig innhold og bearbeidings-

opplegg for tellingen. Hftet kan en få ved å henvende seg til SSB, Folketellingskontoret.

I kommuner med 6 000 eller flere innbyggere er grunnlaget for statistikken basert på skjemaopplysninger fra et utvalg av befolkningen 16 år og over. Tellingsopplegget i utvalgs kommunene blir omtalt i heftene for de respektive kommunene, og i det nevnte informasjonsheftet.

2.3. Datainnsamling

Folketellingsskjemaene ble sendt i posten direkte til hver enkelt oppgavegiver. Navn og adresse ble påført skjemaet på forhånd på grunnlag av opplysninger fra Det sentrale personregister (DSP).

Alle oppgavegivere fikk et personskjema med rettledning. I tillegg fikk den eldste i hver familie et boligskjema og en svarkonvolutt.

Utfylte skjema fra alle oppgavegivere i leiligheten/boligen ble sendt samlet tilbake i svarkonvolutten. Der det bodde flere familier i samme bolig, ble det bare brukt én svarkonvolutt og bare ett boligskjema ble fylt ut. Innsamlingsmetoden gav derfor grunnlag for å danne husholdninger (se nedenfor).

Personer som ikke hadde sendt inn folketellingskjema til rett tid, fikk tilsendt inntil to adresserte purringer.

3. Feilkilder og usikkerhet ved resultatene

Under gjennomføring og bearbeiding av en statistisk undersøkelse vil det alltid kunne oppstå feil som kan gi utslag i resultatene.

De fleste feilene oppstår vanligvis under oppgaveinnhenting og skyldes uriktige svar eller mangelfullt utfylte skjemaer. Under bearbeidingen kan det oppstå feil når opplysninger blir kodet, i vårt tilfelle spesielt opplysningene om næring og yrke.

SSB har ikke kontaktet oppgavegiver dersom det ble funnet feil eller mangler ved utfyllingen. Materialet har imidlertid gjennomgått omfattende maskinelle kontroll- og opprettingsrutiner. For kjennemerker med uoppgett svar er det beregnet et mest mulig sannsynlig svar på grunnlag av de øvrige opplysninger personen har gitt og ut fra svarene fra andre oppgavegivere.

Kontroll- og opprettingsrutinene vil være nærmere beskrevet i publikasjonen som dokumenterer FoB90-

prosjektet. Publikasjonen vil foreligge i løpet av 1992.

SSB gjennomfører en kvalitetsundersøkelse i samband med folketellingen. Undersøkelsen tar sikte på å kontrollere kvaliteten av husholdningssammensetningen i folketellingen. Videre skal en vurdere eventuelle konsekvenser for statistikken av å nytte regelverket i folkeregisterloven som grunnlag for en geografisk plassering av befolkningen. Resultatene ventes å foreligge i 1992.

4. Enheter, geografiske nivåer og kjennemerker

Når ikke annet er nevnt, gjelder opplysningene situasjonen 3. november 1990.

4.1. Enheter

Person

Tellingen omfatter alle personer som ifølge folkeregisteret er registrert bosatt i Norge på tellingsdagen 3. november 1990. Hvem som skal regnes som bosatt og hvor de skal ha adresse, går fram av forskrifter om føringen og ordningen av folkeregistrene.

Bosatte

Med bosatte menes personer bosatt i privathusholdninger. Tallet på *bosatte i alt* vil derfor være mindre enn tallet på *personer i alt* i kommunen (folkemengde).

Barn

I tabellene 19-21 og 23-24 omfatter begrepet *Barn* ugifte hjemmeboende barn under 18 år som er registrert bosatt i familien til minst en av foreldrene eller andre foresatte. Eldre barn som bor hjemme, er ikke regnet som barn etter denne definisjonen.

Par (ektepar og samboerpar)

Som *Par* regnes gifte par og samboerpar.

Gifte par er ektepar som er registrert bosatt i samme privatbolig, aldershjem, pleiehjem e.l.

Samboerpar er personer som lever sammen i ekteskapslignende forhold uten å ha inngått formelt ekteskap.

Begge personene i et par må være registrert bosatt på samme adresse.

Familie

Som familie regner vi:

- ektepar og eventuelle ugifte hjemmeboende barn uansett barnets alder
- mor/far med ugifte hjemmeboende barn uansett barnets alder
- hver enkelt person som ikke hører med i gruppen over (enslig)

Et familienummer inngår som kjennemerke for hver person i Det sentrale personregister. Grupperingen til familie i tellingen er gjort med utgangspunkt i dette familienummeret.

Alle i en familie i tellingen må være registrert bosatt på samme adresse (samme kommune og poststed), og de kan bare inngå i én husholdning. Personer, f.eks. ektefeller, som etter denne regelen er plassert på hvert sitt sted, er ikke gruppert til samme familie i tellingen, selv om de har likt familienummer i Det sentrale personregister.

Barn som har gått ut av familien fordi de har fått egne barn, har meldt flytting og/eller inngått ekteskap, blir aldri regnet til foreldrenes familie på et senere tidspunkt. Når f.eks. et ektepar bor sammen med et skilt barn, danner ektefellene og barnet hver sin familie.

En familie kan aldri bestå av mer enn to generasjoner.

Ugifte søsken som bor sammen i en bolig der ingen av foreldrene er bosatt, blir regnet som hver sin énpersonfamilie.

Personer med ukjent bosted eller familienummer blir regnet som enslige (énpersonfamilier).

I et samboerpar utgjør hver av samboerne sin egen familie sammen med egne barn. Felles barn er med i familien til én av foreldrene.

Husholdning

Til samme husholdning regnes personer som er registrert bosatt i samme bolig. En slik husholdning blir kalt *bolighusholdning*. Husholdninger kan bestå av en eller flere familier. Sammensetningen til bolig-husholdninger har hovedsakelig skjedd ut fra inn-sendingsmåte (felles retur) og opplysninger gitt i tellingsskjemaet. Selv om Det sentrale personregister ikke gir oversikt over hvem som bor sammen i den enkelte bolig, er adresseopplysningene i registeret nyttet som et supplement i arbeidet med husholdningene.

I tellingen blir det skilt mellom privat- og felleshusholdning.

Gruppen *Privathusholdning* omfatter personer som er registrert bosatt i samme privatbolig. Siden alle opplysninger om husholdninger i tellingen er knyttet til denne typen, er tallet på husholdninger i alt derfor lik tallet på privathusholdninger.

Til *Felleshusholdning* er regnet beboere (forpleide) som er registrert bosatt i aldershjem, pleiehjem, barnehjem o.l. Tilsatte som er bosatt i/ved felleshusholdningen, er alltid regnet som bosatte i privathusholdning. Det samme gjelder militært personell som er registrert bosatt i forlegningen.

Folketellingene gir ikke statistikk over felleshusholdninger. Det er hovedsakelig fordi personer som oppholder seg på institusjon, men som er registrert bosatt hjemme, tilhører privathusholdningen de er registrert i. En statistikk på dette grunnlaget ville derfor gi et misvisende bilde.

Bolig (leilighet)

En bolig er ett eller flere rom som er bygd eller ombygd til helårs privatbolig for en eller flere personer. Det må være adgang til rommet/rommene uten at en må gå gjennom en annen bolig. I tabellene brukes for enkelthets skyld *bolig* i stedet for privatbolig.

En bolig er da f.eks. rekkehusleilighet, leilighet i tomannsbolig, leilighet i leiegård, blokkleilighet og hybelleilighet. Enebolig er også leilighet.

En hybel i privathus er en bolig dersom den har egen inngang. I hybelhus regnes hver hybel som egen bolig, også der rom som f.eks. kjøkken og bad er felles. Leiligheter og hybler som disponeres av privathusholdninger i sykehus, institusjoner, militærforlegninger o.l., regnes alltid som egen bolig.

I noen tilfeller kan en bolig omfatte mer enn en leilighet. Det gjelder når personer i samme familie (f.eks. ugifte barn) bor i egen leilighet (f.eks. hybelleilighet) på samme adresse som resten av familien. I slike tilfeller består boligen av alle leilighetene familiemedlemmene bruker.

Fordi begrepet bolighusholdning blir brukt, blir tallet på boliger det samme som tallet på privathusholdninger i tellingen.

Det er ikke innhentet oppgaver for boliger der ingen er registrert bosatt (se avsnitt 2.1).

Hus er ikke egen enhet i tellingen, men boligkjennmerkene omfatter enkelte opplysninger om

huset boligen ligger i.

4.2. Geografiske nivåer

Grunnkrets, delområde

Grunnkretsene er utformet slik at de skal være stabile over en rimelig tidsperiode. De består av et sammenhengende geografisk område, og har mest mulig ensartet natur, næringsgrunnlag, kommunikasjonsforhold og bebyggelse. Folkemengde og areal bør ikke variere for sterkt. Visse variasjoner i befolkningsgrunnlaget vil likevel forekomme - en krets i spredtbygde strøk kan ha under 100 innbyggere, mens de tetttest utbygde byområdene kan ha over 1 000.

Fordi kretsen skal være stabil, er den ikke knyttet opp til tettstedsavgrensingen. En krets kan derfor inneholde både tett og spredt bebyggelse.

Det er ikke stilt krav om at grunnkretsgrensene skal falle sammen med grensene for kirkesogn, skole- eller valgkrets.

Landet er delt inn i om lag 13 600 grunnkretser.

Grunnkretsene er gruppert sammen til *delområder* (bydeler/bygdelag). Et delområde består vanligvis av 1 000 - 3 000 personer i spredtbygde strøk og 3 000 - 5 000 i tettbygde. I alt er det om lag 1 550 delområder i landet.

Alle adressene i landet er gitt kode for grunnkrets og delområde. Kodene er en del av datagrunnlaget i Det sentrale personregister. Grunnkretsinndelingen i FoB90 er sammenlignbar med FoB80. I visse tilfeller (ved kretsdelinger i perioden) må sammenligningen skje med utgangspunkt i grupper av 1990 kretser.

Kart over grunnkretser og delområder er med som vedlegg til heftet.

Kommune

Den enkelte person er i tellingen regnet å ha sitt bosted i den kommune og i den bolig hvor vedkommende var registrert som bosatt i Folkeregisteret 3. november 1990.

Hovedregelen er at en person skal registreres som bosatt der han eller hun tar sin døgnhvile. De viktigste unntakene fra denne hovedregelen gjelder:

- Ugifte personer som pga. studier, skolegang eller verneplikts-/siviltjeneste oppholder seg utenom foreldrenes/forsørgers bolig. De skal være registrert i foreldrenes/forsørgers bolig.

- Gifte personer som mesteparten av tiden må bo borte fra hjemmet pga. arbeid, studier, verneplikts-/siviltjeneste (f.eks. yrkesaktive som er ukependlere). De skal være registrert i ektefellenes felles bolig.
- Personer som er innlagt på sykehus eller anbrakt i fengsel, arbeidsanstalt e.l. De skal være registrert der de var bosatt før innleggelsen/anbringelsen.

Personer som ikke kan henføres til en bestemt bolig, er regnet til gruppen *Uten fast bopel*. De regnes med i den kommunen der de sist hadde fast bosted.

Det er ikke innhentet opplysninger om midlertidig bosted. Folketellingen gir derfor ikke oppgaver over den tilstedeværende befolkningen.

Tettsted

For at en hussamling skal regnes som tettsted, må det bo minst 200 personer der, og avstanden mellom husene må normalt ikke overstige 50 meter. Det er tillatt med skjønsmessige avvik for områder som ikke skal eller kan bebygges. Dette kan f.eks. være parker, idrettsanlegg, industriområder, eller naturlige hindringer som elver eller dyrkbare områder. Hussamlinger som naturlig hører med til tettstedet, tas med inntil en avstand på 400 meter fra tettstedskjernen.

Tettstedsavgrensingen er uavhengig av grunnkretsinnndelingen, og kan også gå på tvers av kommuneinnndelingen.

Kart over tettstedene i kommunen er med som vedlegg til heftet.

4.3. Kjennemerker

4.3.1. Personkjennemerker

Alder

I fordelingen etter alder er den enkelte person gruppert etter alder pr. 31. desember 1990. (Alder = 1990 minus fødselsår.)

Arbeidsreiser - generelt

Arbeidsreiseopplysningene omfatter oppmøteplass, tallet på arbeidsreiser, reisetid og reisemåte (se dette). Kjennemerkene gjelder personer 16 år og over som *utførte* inntektsgivende arbeid i tellingsuka fra 27. oktober til 2. november og som hadde en *fast opp-*

møteplass. Arbeidsreiseopplysningene gjelder reisen fra hjemstedet (registrert bosted) til arbeidsstedet.

Det ble lagt spesiell vekt på utformingen av arbeidsreisespørsmålene. Både i spørsmålsteksten og rettleddningen ble det forklart at *hjemstedet* er den boligadressen som vedkommende var registrert bosatt på ifølge Folkeregisteret 3. november 1990.

Arbeidsreiser - tallet på

Tallet på arbeidsreiser er det antall ganger oppgavegiver reiste *fra* hjemstedet *til* arbeidsstedet (én veg) i tellingsuka. Med *Hjemsted* menes alltid den boligadresse vedkommende er registrert bosatt på. For personer som bodde midlertidig på f.eks. hybel eller brakke denne uka, er reisen mellom hybel/brakke og arbeidssted ikke tatt med. Personer som arbeidet hjemme (f.eks. bønder) er gruppert til *reiste ikke*. Det samme gjelder personer som ikke var på hjemstedet i løpet av tellingsuka.

Arbeidstid

Tellingen har opplysninger om arbeidstid både i året (12-månedersperioden), og i tellingsuka fra 27. oktober -2. november 1990. For uka er det dessuten skilt mellom vanlig/avtalt og faktisk arbeidstid.

Arbeidstid i året

Årlig arbeidstid er i FoB90 oppgitt som det samlede tallet på hele måneder vedkommende hadde arbeid, heltid og/eller deltid, i alle arbeidsforhold. Som heltid er regnet samlet arbeidstid på 30 timer eller mer i uka, noe som svarer til 120 timer eller mer over en 4-ukersperiode. Fravær er ikke trukket fra. Summen av måneder med heltids- og deltidsarbeid kan ikke overstige 12.

Arbeidstid i uka (vanlig/avtalt)

Den avtalte ukentlige arbeidstidstiden er oppgitt i timeverk og viser det timetallet den yrkesaktive har avtale om. For yrkesaktive som ikke hadde inngått avtale om en bestemt arbeidstid, gjelder oppgaven den gjennomsnittlige arbeidstiden. Det samme gjelder for personer med varierende arbeidstid eller for dem som har skiftarbeid kombinert med friperioder. Faste forberedelser ut over ordinær arbeidstid er inkludert (lærere). Arbeidstid i flere arbeidsforhold skulle summeres. Betalt fravær er ikke trukket fra, mens tilfeldig merarbeid (sesongvariasjoner, overtid) derimot ikke er lagt til.

Arbeidstid i uka (utført)

Faktisk utført arbeidstid er oppgitt i timeverk. Overtid og annet ekstraarbeid er inkludert, men begrepet omfatter ikke fravær som skyldtes sykdom, ferie, permisjon med lønn o.l. Personer som ikke var på arbeid i tellingsuka, f.eks. på grunn av skift- eller turnusfridager, utførte ikke inntektsgivende arbeid denne uka.

Bosted

Se *Kommune* i avsnitt 4.2.

Bostedsstrøk (tettbygd - spredtbygd)

Se *Tettsted* i avsnitt 4.2.

Ekteskapelig status

Det er brukt fire hovedgrupperinger etter ekteskapelig status, nemlig ugifte, gifte, enker/enkemenn og separerte/skilte. Ekteskapelig status beskriver den formelle situasjonen, ikke faktiske samlivsforhold (samboere).

Familietype

Under omtalen av enheten *familie* (avsnitt 4.1 ovenfor) er det gjort rede for hvem som skal regnes til samme familie. På grunnlag av hvilke personer som inngår i familien og hva for ekteskapelig status de har, blir familiene inndelt i typer, slik:

Enslig	enpersonfamilie
Ektepar uten barn	familien inneholder et ektepar, men ingen ugifte, hjemmeboende barn.
Ektepar med barn	familien inneholder et ektepar, og parets ugifte, hjemmeboende barn uansett alder.
Mor/far med barn	familien inneholder mor eller far og deres ugifte, hjemmeboende barn uansett barnets alder.

Familietyper baserer seg på den formelle ekteskapelige statusen til personene i familien. I et samboerpar utgjør hver av samboerne derfor sin egen familie.

Heltid/deltid

En person kommer i gruppa heltidsarbeid når summen av avtalt/vanlig arbeidstid i alle arbeidsforhold er 30 timer eller mer i uka (120 timer eller mer over en 4-ukersperiode).

Næring

Yrkesaktive personer 16 år og over er gruppert etter næring ut fra opplysninger om 12-månedersperioden. Kjennermerket er knyttet til det arbeidsforholdet som hadde lengst varighet. Det er ikke innhentet særskilte oppgaver om næring for tellingsuka fra 27. oktober til 2. november.

Næringsgrupperingen er foretatt etter 1983-utgaven av Standard for næringsgruppering (Standarder for norsk statistikk 2). Standarden er et fem-sifret pyramidisk system der hvert siffer angir et grupperingsnivå.

FoB80 ble gruppert etter den forrige utgaven av næringsstandarden (utgitt i 1978). De viktigste endringene fra denne utgaven finnes under Detaljhandel. Standardendringene har ingen betydning for sammenlignbarheten med forrige telling for næring på 1-sifret nivå.

Næringsgrupperingen kan etter mindre modifikasjoner på tabellnivå sammenlignes med International Standard Industrial Classification of all Economic Activities (ISIC) av 1968.

FN vedtok en ny versjon av ISIC i 1989. Den nye versjonen vil etter hvert bli innarbeidet i næringsstandarden i de fleste land i Europa. Når den nye standarden blir innført i Norge, vil folketellingsmaterialet få næringskoder etter ISIC -89 i tillegg til de nåværende.

Oppmøteplass på arbeid

Oppmøteplassen er det stedet hvor oppgavegiver møtte fram ved arbeidsdagens start. Grupperingskriterium er kommune. Personer som møtte på ulike steder, var til sjøs e.l. har ikke fast oppmøteplass.

Reisemåte til arbeidet

Reisemåten gjelder de transportmidlene vedkommende til vanlig brukte på arbeidsreisen (én veg).

Reisetid til arbeidet

Reisetiden er tiden det tar å komme *fra* hjemstedet (registrert boligadresse) *til* arbeidsstedet (én veg). I reisetiden er gangtid og ventetid under reisen regnet med. Det samme gjelder faste gjøremål, f.eks. å bringe barn til barnehage. Tilfeldige gjøremål og forsinkelser inngår derimot ikke.

For pendlere som bodde midlertidig utenfor hjemmet (hybel, brakke) er reisetiden regnet fra hjemstedet og fram til arbeidsstedet.

Spredtbygd/tettbygd strøk

Se *Tettsted* i avsnitt 4.2.

Utdanning

Utdanningsopplysningene i publikasjonen er hentet fra datafil over befolkningens høyeste utdanning pr. 1. oktober 1989, såkalt omkodet utgave (grupperingen av grunnleggende fagutdanning avlagt før skoleåret 1972/73 er også basert på 9-årig grunnskole og plassert på klassetrinn 10, nivå 3). Folketellingsmaterialet vil bli oppdatert med utdanningsopplysninger pr. 1. oktober 1990 så snart denne årgangen foreligger.

Opplysningene om utdanning fullført i utlandet etter 1. november 1980 er mangelfulle i data-materialet. Dette gjelder spesielt for de utenlandsfødte. SSB gjennomfører derfor en egen undersøkelse i 1991 om innvandreres utdanning. Resultatene fra undersøkelsen er ikke med i denne publikasjonen, men vil senere inngå i tellingsmaterialet.

Fra og med 1987 er all SSBs utdanningsstatistikk basert på 6-sifrede utdanningskoder, etter Standard for utdanningsgruppering - Revidert 1989 (Standarder for norsk statistikk 7). Standarden er bygd opp som et pyramidisk klassifikasjonssystem. Utdanningene er først ordnet i grove grupper etter (samlet) varighet ved normal studieprogresjon. Gruppene kalles *utdanningsnivåer*. Innenfor hvert nivå er utdanningene delt opp etter *fagfelt* og *faggrupper*. En del utdanninger som tidligere var plassert på for lavt nivå, har skiftet nivå ved overgang til revidert standard. De største gruppene er ingeniør- og helsefagutdanninger.

Resultatene fra utdanningsstatistikken blir nå presentert etter omkodet utdanningskode (se ovenfor), mens folketellingen i 1980 er basert på uomkodet versjon av den gamle standarden. Derfor er ikke resultatene fra de to tellingene sammenlignbare. SSB kan lage sammenlignbar statistikk på *grovt* nivå (grupper av utdanningsnivåer) ved å dele inn FoB80 etter ny standard og kode om all grunnleggende fagutdanning til 9 år. Slik statistikk må utføres som betalt oppdrag.

Yrke

Yrkesaktive personer 16 år og over er gruppert etter yrke ut fra opplysninger om 12-månedersperioden. Kjennermerket er knyttet til det arbeidsforholdet som hadde lengst varighet. Det er ikke innhentet særskilte oppgaver om yrke for tellingsuka fra

27. oktober til 2. november.

Grunnlaget for yrkesgrupperingen er Standard for yrkesgruppering i offentlig norsk statistikk (utgitt av Arbeidsdirektoratet i 1965). Standarden blir ofte omtalt som NYK (Nordisk yrkesklassifisering). Til folketellingen i 1980 ble standarden ajourført av SSB ved at nye yrkesbetegnelser ble plassert inn på sitt riktige sted i systemet, en del yrkesgrupper ble slått sammen og noen ble splittet i flere grupper. Etter 1980 har SSB fortsatt ajourføringen med nye yrkesbetegnelser.

Yrke i folketellingen er kodet med tre av standardens i alt fem siffer.

Yrke er kodet på samme måte og etter samme standard både i FoB80 og FoB90, slik at det er mulig å sammenligne yrkesstatistikk mellom de to tellingene.

NYK og dermed tellingen er bare i begrenset grad sammenlignbar med den nyeste (1988) utgaven av International Standard Classification of Occupations (ISCO). Derimot er det godt samsvar med forrige ISCO (1958, revidert i 1968). Det er denne versjonen som pr. 1990 blir brukt i de fleste europeiske land.

Yrkesaktivitet

I FoB90 er det innhentet oppgaver om yrkesaktiviteten både for de siste 12 månedene (3. november 1989 til 2. november 1990) og for den siste uka før tellingstidspunktet (27. oktober - 2. november 1990).

Som yrkesaktive er regnet personer 16 år og over som *hadde* inntektsgivende arbeid i minst 100 timer i 12-månedersperioden. Inntektsgivende arbeid er alt arbeid som blir utført mot betaling i form av lønn, inntekt av egen virksomhet, provisjon, honorarer o.l. Deltidsarbeid, vikararbeid, pass av barn, feriejobber o.l. er også med. Det samme gjelder sykefravær, ferie, permisjon med lønn o.l. Ved folketellingen i 1980 skulle slikt fravær ikke regnes med. Arbeid som familiemedlem uten fast lønn i familiebedrift (f.eks. butikk, gårdsbruk) og verneplikts-/siviltjeneste er også regnet som yrkesaktivitet.

De som var yrkesaktive i 12-månedersperioden svarte også på om de *hadde* inntektsgivende arbeid av minst 1 times varighet i uka 27. oktober til 2. november 1990. Ved folketellingen i 1980 måtte en ha *utført* minst én times arbeid for å bli regnet som yrkesaktiv i uka. Tellingene i 1980 og 1990 kan sammenlignes fordi FoB90 også kan fordele de yrkesaktive etter utført arbeidstid i uka.

Yrkesstatus

Yrkesaktive personer 16 år og over er gruppert etter yrkesstatus ut fra arbeidsforholdet de oppgav for 12-månedersperioden. Det er ikke innhentet særskilte oppgaver om yrkesstatus for tellingsuka fra 27. oktober til 2. november.

Personer (også medeiere) som arbeidet i firmaer organisert som aksjeselskap, andelslag eller annen selskapsform med begrenset ansvar, er alltid regnet som ansatte.

En person er regnet som selvstendig dersom vedkommende drev virksomhet alene for egen regning eller sammen med andre med ubegrenset ansvar (f.eks. i ansvarlig selskap).

Gruppen *Familiemedlem uten fast lønn i familiebedrift* omfatter personer som arbeidet i familievirksomhet uten fast lønn, og som verken var eier eller medeier i virksomheten. Et familiemedlem uten fast lønn kan imidlertid ha lønn for arbeidet i form av kost og losji, andel av overskott e.l.

Der ektefeller arbeidet i felles virksomhet (f.eks. gårdsbruk) som ikke var organisert som aksjeselskap e.l., er den ene ektefellen regnet som selvstendig og den andre som familiemedlem uten fast lønn, med mindre begge ektefellene var registrert som eiere av virksomheten.

4.3.2. Boligkjennemerker

Boligkjennemerkene gjelder bare for privatboliger og personer i privathusholdninger.

Areal

Boligens areal er det samlede arealet av rom på 6 m² eller mer som blir brukt til boligformål. I tillegg er også entré, ganger, trapperom, vaskerom o.l. med i arealet.

Bosatte pr. bolig

Bosatte pr. bolig er lik tallet på bosatte i privatboliger dividert med tallet på boliger i alt.

Byggeår

Byggeåret er det året da minst halvparten av boligene i huset var ferdig til innflytting. For hus som er ombygd, er det oppgitt opprinnelig byggeår.

Eie-/leieform

Som *eiere* er også regnet personer som har boret rett ved aksje eller andel.

Som *leie for et avgrenset tidsrom* er regnet leieavtaler som løper til en bestemt dato, også framleie. Boliger stilt til disposisjon gjennom arbeidsforhold for en avgrenset tidsperiode er derimot regnet med blant *tjenesteboliger*.

Leie av boligen på *Andre vilkår* gjelder f.eks. ved leiekontrakt ifølge husleieloven, muntlig leieavtale eller kåravtale. Obligasjonsleilighet og trygdeleilighet er også tatt med her.

Etasjeplassering

Etasjeplasseringen viser i hvilken av bygningens etasjer boligen har rom til boligformål. For boliger som går over flere plan, er alle etasjer oppgitt.

Hustype

En *enebolig* ligger fritt med minst en halv meters avstand til neste bygning. Den kan også inneholde en hybelleilighet, og ett eller flere rom kan være i bruk som hybel.

Våningshus tilknyttet gårdsdrift omfatter alle typer bolighus på gårdsbruket.

Et *hus i kjede* (også enebolig i kjede) er forbundet med et annet hus med bod, garasje/carport, svalgang e.l.

I et *terrassehus* er leilighetene bygd sammen i en skråning der flere av leilighetene har terrasse på hele eller deler av taket til leiligheten under.

Terrasseblokk er regnet som blokk og ikke som terrassehus.

Annet boligbygg med mindre enn tre etasjer omfatter for eksempel firemannsbolig, enebolig med mindre enn en halv meters avstand mellom husene o.l.

Leiligheten ligger i et *forretningsbygg* eller i et *bygg for felleleshusholdning* dersom mindre enn halvparten av golvarealet i huset brukes til privatbolig.

I noen tabeller er hus i kjede, terrassehus og annet boligbygg med mindre enn tre etasjer slått sammen og gitt betegnelsen *småhus*.

Kjøkken

Kjøkkenet er den delen av boligen der det er installert utstyr til matlaging. Kjøkkenet kan være et eget rom,

men trenger ikke å være det (åpne løsninger).

Dersom flere boliger har felles kjøkken, f.eks. hybler i et hybelbygg, er alle boligene regnet å være uten kjøkken.

I størrelsen på kjøkkenet er også medregnet golvplass til benker og skap.

Oppvarmingskilde

I FoB90 er alle oppvarmingskilder i boligen tatt med, mens det ved forrige telling bare var den viktigste som ble registrert.

Plan i boligen

Boligen er regnet å ligge på ett plan dersom kjøkken, bad/dusj, wc og minst ett beboelsesrom er i samme etasje uten trapper imellom.

Tilgjengelighet

Som et mål for boligens tilgjengelighet er det nytt et en inndeling etter plan i boligen, boligens etasjeplassering i bygningen og om huset har heis.

Rom - tallet på

Tallet på rom inkluderer beboelsesrom på 6 m² eller mer som kan brukes året rundt. Kjøkken, bad, wc, vaskerom, gang o.l. er ikke med, og heller ikke rom som bare blir brukt til næringsvirksomhet.

Rom pr. bolig

er summen av alle rom dividert med tallet på boliger. I FoB90 er det ikke innhentet spesifiserte oppgaver over tallet på rom i boliger med ni eller flere rom. I oppgavene for *rom i alt* er tallene for antall rom i boliger med ni eller flere rom derfor beregnet ut fra et gjennomsnittstall. Data fra Boforholdsundersøkelsen 1988 er brukt som beregningsgrunnlag.

4.3.3. Husholdningskjennemerker

Husholdningskjennemerkene gjelder for privathusholdninger og personer registrert bosatt i privathusholdninger.

Avfallssortering (kildesortering)

Oppgavene over avfallssortering viser utvalgte avfallstyper som blir sortert ut fra husholdningsavfallet og levert/hentet etter at de er sortert ut. Hver husholdning kunne krysse av for flere typer utsortert avfall. Noen husholdninger sorterer flere typer avfall. Derfor blir summen av husholdninger etter avfallstype større enn tallet på husholdninger som sorterer avfall i alt.

Bil - antall i husholdningen

Med å disponere bil menes å eie/leie bil eller ha mulighet til privat bruk av firmabil. Stasjonsvogn, kombinert bil og varebil som blir brukt til privatkjøring, er også regnet med i tallet på biler.

Familier - antall i husholdningen

Se *Familie* i avsnitt 4.1 og *Familietype* i avsnitt 4.3.

Husholdningstype (tallet på barn i husholdningen)

I tabellene er husholdningene delt inn i enperson- og flerpersonghusholdninger. Flerpersonghusholdninger er videre delt inn i husholdninger med og uten barn.

Vårt begrep *Barn* omfatter ugifte hjemmeboende barn under 18 år som er registrert bosatt i familien til minst en av foreldrene eller andre foresatte. Eldre barn som bor hjemme, er ikke regnet inn i tallet på barn i husholdningen. Husholdninger der alle de hjemmeboende barna er 18 år eller eldre, blir derfor regnet til gruppen flerpersonghusholdninger uten barn.

Privat-/felleshusholdning

Gruppen *Privathusholdning* omfatter alle personer som er registrert bosatt i samme privatbolig.

Beboere (forpleide) som er registrert bosatt i aldershjem, pleiehjem, barnehjem o.l. tilhører en *Felleshusholdning*. Det er ikke innhentet husholdnings- og boligopplysninger for disse husholdningene.

5. Merknader til tabellene

Tabell 1

Tabell 1 gir sammenlignbare tall tilbake til 1875 etter kommuneinndelingen i 1990.

I 1964 endret 2020 Kistrand navn til 2020 Porsanger.

Vernepliktige - konsekvenser for sysselsettingstall

Oppgaver over de vernepliktige og sivilt tjenestepliktige er innhentet gjennom Forsvarets overkommando og Siviltjenesteadministrasjonen. På grunn av rapporteringsrutinene vil ikke alle oppgavene være kommet inn når kommuneheftene blir publisert.

Manglende oppgaver om verneplikts-/siviltjeneste vil kunne påvirke sysselsettingstallene for kommunen. For kommunen som helhet vil utslagene bli svært små. Avviket vil bli størst for gruppen Menn 16 - 24 år.

I forhold til oppgavene gitt i skjemaet, vil personene dette gjelder f.eks. kunne få for få arbeids måneder i året, de vil kunne bli tildelt feil hovednæring og -yrke, eller de kan bli feilaktig gruppert som ikke yrkesaktive.

De fullstendige oppgavene om verneplikts- og siviltjeneste vil bli innarbeidet i det endelige folketellingsmaterialet.

Tabell 1. Folkemengde ved folketellingene 1875-1990, etter kommunegrenser pr. 3. november 1990

År	Folke- mengde	År	Folke- mengde	År	Folke- mengde	År	Folke- mengde
1875 ...	1367	1920 ...	2165	1960 ...	3592	1980 ...	4558
1900 ...	1947	1946 ...	2972	1970 ...	3858	1990 ...	4521

K i l d e: Folketellinger, materiale i SSB og Norsk samfunnsvitenskapelig datatjeneste (NSD).

Tabell 2. Folkemengde etter kjønn, ekteskapelig status og alder. 3. november 1990

Alder	I alt	Menn					Kvinner				
		I alt	Ugifte	Gifte	Enkemenn	Separer- te og skilte	I alt	Ugifte	Gifte	Enker	Separer- te og skilte
I alt	4521	2429	1517	732	41	139	2092	1025	732	182	153
0 - 4	308	164	164	-	-	-	144	144	-	-	-
5 - 9	282	154	154	-	-	-	128	128	-	-	-
10 - 14	273	132	132	-	-	-	141	141	-	-	-
15 - 19	333	176	176	-	-	-	157	157	-	-	-
20 - 24	490	299	297	2	-	-	191	175	15	-	1
25 - 29	422	241	194	42	-	5	181	112	63	-	6
30 - 34	369	197	121	66	-	10	172	58	85	1	28
35 - 39	347	182	83	78	-	21	165	35	104	1	25
40 - 44	334	189	53	106	3	27	145	13	95	4	33
45 - 49	257	139	24	89	-	26	118	13	78	7	20
50 - 54	210	115	23	68	2	22	95	8	60	12	15
55 - 59	198	106	30	66	3	7	92	8	65	8	11
60 - 64	172	87	15	59	6	7	85	7	57	12	9
65 - 69	187	95	20	64	3	8	92	6	51	32	3
70 - 74	137	61	15	39	4	3	76	9	34	31	2
75 - 79	98	50	9	37	2	2	48	7	15	26	-
80 - 84	62	26	5	11	9	1	36	1	8	27	-
85 - 89	33	11	2	4	5	-	22	3	2	17	-
90 -	9	5	-	1	4	-	4	-	-	4	-
0 - 6	424	230	230	-	-	-	194	194	-	-	-
7 - 12	330	168	168	-	-	-	162	162	-	-	-
13 - 15	165	82	82	-	-	-	83	83	-	-	-
16 - 19	277	146	146	-	-	-	131	131	-	-	-
20 - 44	1962	1108	748	294	3	63	854	393	362	6	93
45 - 66	914	490	102	311	12	65	424	37	279	53	55
67 -	449	205	41	127	26	11	244	25	91	123	5
16 - 24	767	445	443	2	-	-	322	306	15	-	1
25 - 39	1138	620	398	186	-	36	518	205	252	2	59
40 - 66	1248	679	155	417	15	92	569	50	374	57	88

Tabell 3. Hovedtall for utdanning. Personer 16-66 år etter yrkesaktivitet, arbeidstid i året, kjønn og utdanning¹.
3. november 1989 - 2. november 1990

Kjønn og høyeste utdanning	I alt	Ikke yrkesaktive	Yrkesaktive					
			I alt	Heltid		Deltid		Både heltid og deltid i løpet av året
				Hele året	Deler av året	Hele året	Deler av året	
I alt	3153	832	2321	1363	460	197	158	143
Menn								
I alt	1744	432	1312	860	299	30	54	69
Barne- og ungdomsskolenivå, 1-9 år i alt	538	191	347	193	85	16	25	28
Folkeskoleutdanning	219	95	124	82	25	3	9	5
9-årig ungdomsskole	257	86	171	75	47	11	16	22
Ungdomsskolenivå ellers	62	10	52	36	13	2	-	1
Gymnasnivå I, 10 år, i alt	375	112	263	159	70	7	14	13
Allment fagfelt	58	13	45	24	16	1	3	1
Industri, håndverk og teknikk	199	64	135	74	42	3	9	7
Samferdsel	23	4	19	12	5	1	-	1
Helsevern	-	-	-	-	-	-	-	-
Jordbruk, skogbruk og fiske	11	7	4	3	1	-	-	-
Gymnasnivå I ellers	84	24	60	46	6	2	2	4
Gymnasnivå II, 11 - 12 år, i alt	530	76	454	312	105	3	11	23
Allment fagfelt	134	19	115	63	39	-	2	11
Administrasjon og økonomi	60	5	55	30	19	-	3	3
Industri, håndverk og teknikk	219	32	187	143	31	2	5	6
Samferdsel	16	5	11	7	4	-	-	-
Helsevern	1	1	-	-	-	-	-	-
Jordbruk, skogbruk og fiske	33	4	29	23	2	1	1	2
Tjenesteyting og forsvar	62	9	53	43	9	-	-	1
Gymnasnivå II ellers	5	1	4	3	1	-	-	-
Universitets- og hogskolenivå I, 13 - 14 år, i alt	97	6	91	71	16	2	-	2
Undervisning	11	3	8	8	-	-	-	-
Administrasjon, økonomi, samfunnsvitenskap og jus	23	2	21	18	2	-	-	1
Naturvitenskap og teknikk	29	1	28	21	5	1	-	1
Helsevern	-	-	-	-	-	-	-	-
Universitets- og hogskolenivå I ellers	34	-	34	24	9	1	-	-
Universitets- og hogskolenivå II, III og forskernivå, over 14 år, i alt	131	5	126	114	8	1	1	2
Undervisning	41	1	40	37	2	-	-	1
Administrasjon, økonomi, samfunnsvitenskap og jus	7	-	7	7	-	-	-	-
Naturvitenskap og teknikk	17	1	16	13	2	-	1	-
Universitets- og hogskolenivå II, III og forskernivå ellers	66	3	63	57	4	1	-	1
Uoppgitt, ingen utdanning og utdanning på forskolenivå	73	42	31	11	15	1	3	1
Kvinner								
I alt	1409	400	1009	503	161	167	104	74
Barne- og ungdomsskolenivå, 1-9 år i alt	456	209	247	105	31	62	32	17
Folkeskoleutdanning	221	139	82	42	5	23	9	3
9-årig ungdomsskole	171	56	115	37	25	22	20	11
Ungdomsskolenivå ellers	64	14	50	26	1	17	3	3
Gymnasnivå I, 10 år, i alt	351	91	260	139	29	56	25	11
Allment fagfelt	74	25	49	34	3	8	4	-
Industri, håndverk og teknikk	29	11	18	7	2	5	3	1
Samferdsel	12	-	12	7	3	1	1	-
Helsevern	31	1	30	16	2	10	2	-
Jordbruk, skogbruk og fiske	4	-	4	2	1	-	1	-
Gymnasnivå I ellers	201	54	147	73	18	32	14	10
Gymnasnivå II, 11 - 12 år, i alt	343	49	294	135	69	30	29	31
Allment fagfelt	102	18	84	26	21	9	15	13
Administrasjon og økonomi	109	10	99	57	20	6	7	9
Industri, håndverk og teknikk	37	12	25	11	6	3	3	2
Samferdsel	5	1	4	2	1	1	-	-
Helsevern	27	1	26	15	2	3	3	3

¹ Høyeste fullførte utdanning pr. 1. oktober 1989.

Tabell 3 (forts.). Hovedtall for utdanning. Personer 16-66 år etter yrkesaktivitet, arbeidstid i året, kjønn og utdanning¹. 3. november 1989 - 2. november 1990

Kjønn og høyeste utdanning	I alt	Ikke yrkesaktive	Yrkesaktive					
			I alt	Heltid		Deltid		Både heltid og deltid i løpet av året
				Hele året	Deler av året	Hele året	Deler av året	
Gymnasnivå II, 11-12 år (forts.)								
Jordbruk, skogbruk og fiske	7	3	4	3	1	-	-	-
Tjenesteyting og forsvar	47	2	45	19	14	8	-	4
Gymnasnivå II ellers	9	2	7	2	4	-	1	-
Universitets- og høgsolenivå I, 13 - 14 år, i alt								
Undervisning	13	2	11	9	2	-	-	-
Administrasjon, økonomi, samfunnsvitenskap og jus	24	5	19	10	5	1	2	1
Naturvitenskap og teknikk	3	-	3	1	1	-	-	1
Helsevern	18	1	17	8	-	2	2	5
Universitets- og høgsolenivå I ellers	26	6	20	14	2	1	2	1
Universitets- og høgsolenivå II, III og forskernivå, over 14 år, i alt								
Undervisning	69	5	64	47	8	4	2	3
Administrasjon, økonomi, samfunnsvitenskap og jus	3	-	3	2	1	-	-	-
Naturvitenskap og teknikk	4	1	3	1	1	-	1	-
Universitets- og høgsolenivå II, III og forskernivå ellers	32	1	31	21	3	4	1	2
Uoppgitt, ingen utdanning og utdanning på forskolenivå	67	30	37	11	9	7	8	2

¹ Se note 1, siden foran.

Tabell 4. Personer 16 år og over. Hovedtall for yrkesaktivitet i året 3. november 1989 - 2. november 1990

	I alt	Ikke yrkesaktive	Yrkesaktive			Prosent yrkesaktive		
			I alt	Menn	Kvinner	I alt	Menn	Kvinner
I alt	3602	1248	2354	1332	1022	65,4	68,3	61,8
Alder								
16-19	277	151	126	62	64	45,5	42,5	48,9
20-24	490	106	384	232	152	78,4	77,6	79,6
25-29	422	62	360	208	152	85,3	86,3	84,0
30-39	716	110	606	326	280	84,6	86,0	83,1
40-49	591	98	493	274	219	83,4	83,5	83,3
50-59	408	147	261	152	109	64,0	68,8	58,3
60-66	249	158	91	58	33	36,5	44,6	27,7
67-69	110	86	24	13	11	21,8	25,0	19,0
70-	339	330	9	7	2	2,7	4,6	1,1
Ekteskapelig status								
Ugifte	1623	509	1114	713	401	68,6	68,8	68,4
Gifte	1464	467	997	513	484	68,1	70,1	66,1
For gifte	515	272	243	106	137	47,2	58,9	40,9
Familietype								
Enslige	1102	420	682	490	192	61,9	69,2	48,7
Ektepar uten ugifte barn	410	220	190	96	94	46,3	46,8	45,9
Ektepar med ugifte barn	1487	401	1086	606	480	73,0	74,0	71,9
Mor/far med ugifte barn	603	207	396	140	256	65,7	64,5	66,3
Utdanning								
Barne- og ungdomsskolenivå	1358	744	614	358	256	45,2	50,7	39,3
Gymnasnivå	1668	388	1280	723	557	76,7	77,4	75,9
Universitets- og høgsolenivå	426	34	392	220	172	92,0	95,2	88,2
Uoppgitt, ingen utdanning eller utdanning på forskolenivå	150	82	68	31	37	45,3	39,7	51,4

Tabell 5. Hovedtall for yrkesaktive i året 3. november 1989 - 2. november 1990

	I alt	Menn			Kvinner				Prosent	
		I alt	16-24	25-66	67-	I alt	16-24	25-66		67-
I alt	2354	1332	294	1018	20	1022	216	793	13	100,0
Næring										
Jordbruk, skogbruk, fiske og fangst	137	105	19	80	6	32	5	23	4	5,8
Oljeutvinning og bergverksdrift	5	4	-	4	-	1	1	-	-	0,2
Industri	87	62	19	43	-	25	8	17	-	3,7
Kraft- og vannforsyning	34	30	7	22	1	4	1	3	-	1,4
Bygge- og anleggsvirksomhet	254	239	34	203	2	15	2	13	-	10,8
Varehandel, hotell- og restaurantvirksomhet	407	165	52	109	4	242	92	149	1	17,3
Transport, lagring, post og telekommunikasjoner	204	154	17	135	2	50	6	44	-	8,7
Bank- og finansieringsvirksomhet, forsikringsvirksomhet, eiendomsdrift og forretningsmessig tjenesteyting	73	32	4	27	1	41	11	30	-	3,1
Offentlig, sosial og privat tjenesteyting	1153	541	142	395	4	612	90	514	8	49,0
Yrkesfelt										
Teknisk, vitenskapelig, humanistisk og kunstnerisk arbeid	478	192	23	168	1	286	37	247	2	20,3
Administrasjons- og forvaltningsarbeid, bedrifts- og organisasjonsledelse	94	66	5	60	1	28	1	27	-	4,0
Kontorarbeid	178	42	10	30	2	136	20	115	1	7,6
Handelsarbeid	205	81	27	51	3	124	54	70	-	8,7
Jordbruks-, skogbruks- og fiskearbeid	128	99	17	76	6	29	3	22	4	5,4
Gruve- og sprengingsarbeid m.m.	3	3	-	3	-	-	-	-	-	0,1
Transport- og kommunikasjonsarbeid	183	146	15	129	2	37	9	28	-	7,8
Industri-, bygge- og anleggsarbeid	434	416	87	326	3	18	5	13	-	18,4
Servicearbeid og militært arbeid	651	287	110	175	2	364	87	271	6	27,7
Yrkesstatus										
Ansatt	2126	1160	282	867	11	966	214	743	9	90,3
Selvstendig	206	160	5	146	9	46	1	44	1	8,8
Familiemedlem uten fast lønn	22	12	7	5	-	10	1	6	3	0,9
Arbeidstid i året¹										
Bare heltid, i alt	1840	1170	228	931	11	670	139	525	6	78,2
Bare deltid, i alt	371	93	34	50	9	278	56	215	7	15,8
Både heltid og deltid, i alt	143	69	32	37	-	74	21	53	-	6,1
Yrkesaktiv i 12 måneder										
Heltid	1373	865	103	757	5	508	66	437	5	58,3
Deltid	200	32	10	20	2	168	18	149	1	8,5
Både heltid og deltid i perioden	63	26	10	16	-	37	8	29	-	2,7
Heltid 0 - 3 måneder	16	6	3	3	-	10	2	8	-	0,7
Heltid 4 - 6 måneder	16	8	2	6	-	8	3	5	-	0,7
Heltid 7 - 9 måneder	17	8	3	5	-	9	1	8	-	0,7
Heltid 10 - 12 måneder	14	4	2	2	-	10	2	8	-	0,6
Yrkesaktiv i 6-11 måneder										
Heltid	219	152	38	111	3	67	16	51	-	9,3
Deltid	92	28	7	16	5	64	15	47	2	3,9
Både heltid og deltid i perioden	60	31	13	18	-	29	8	21	-	2,5
Yrkesaktiv i 1-5 måneder										
Heltid	248	153	87	63	3	95	57	37	1	10,5
Deltid	79	33	17	14	2	46	23	19	4	3,4
Både heltid og deltid i perioden	20	12	9	3	-	8	5	3	-	0,8
Avtalt arbeidstid i uka										
Ikke yrkesaktiv i uka	388	222	91	123	8	166	76	84	6	16,5
1- 9 timer	89	34	11	19	4	55	22	32	1	3,8
10-19 timer	116	22	3	18	1	94	10	82	2	4,9
20-29 timer	151	26	2	23	1	125	12	112	1	6,4
30-34 timer	125	47	13	34	-	78	9	69	-	5,3
35-39 timer	1093	690	128	561	1	403	71	332	-	46,4
40 timer og over	392	291	46	240	5	101	16	82	3	16,7

¹ Heltid er *samt* arbeidstid på 30 timer eller mer i uka (alle arbeidsforhold), noe som svarer til 120 timer eller mer over en fireukersperiode.

Tabell 6. Yrkesaktive 16 år og over, etter alder og næring/yrkesfelt. 3. november 1989 - 2. november 1990

	I alt	Alder									Pro- sent yrkes- aktive
		16-19	20-24	25-29	30-39	40-49	50-59	60-66	67-69	70-	
I alt	2354	126	384	360	606	493	261	91	24	9	100,0
Næring											
Jordbruk	90	8	6	5	21	19	14	8	3	6	3,8
Skogbruk	5	-	1	-	2	-	1	-	-	1	0,2
Fiske og fangst	42	1	8	4	7	9	11	2	-	-	1,8
Oljeutvinning og bergverksdrift	5	-	1	-	1	1	2	-	-	-	0,2
Industri i alt	87	11	16	15	25	8	9	3	-	-	3,7
Næringsmiddel-, drikkevare- og tobakksindustri	41	9	6	6	8	4	6	2	-	-	1,7
Tekstil-, beklednings-, lær- og lærvareindustri	4	-	1	-	1	1	1	-	-	-	0,2
Trevareindustri	13	1	3	3	4	1	1	-	-	-	0,6
Treforedling, grafisk industri og forlag	16	-	2	5	8	1	-	-	-	-	0,7
Kjemisk industri, mineral-, olje-, kull-, gummi- og plastindustri	4	1	2	-	1	-	-	-	-	-	0,2
Keramikk- og glassindustri	3	-	1	1	-	-	-	1	-	-	0,1
Metallindustri	-	-	-	-	-	-	-	-	-	-	-
Verkstedindustri	5	-	1	-	2	1	1	-	-	-	0,2
Industri ellers	1	-	-	-	1	-	-	-	-	-	0,0
Kraft- og vannforsyning	34	4	4	2	10	6	6	1	1	-	1,4
Bygge- og anleggsvirksomhet	254	8	28	32	59	61	44	20	1	1	10,8
Varehandel	263	38	55	34	59	32	32	10	3	-	11,2
Hotell- og restaurantdrift	144	23	28	23	36	22	9	1	2	-	6,1
Landtransport	96	-	9	10	27	34	8	6	2	-	4,1
Sjøtransport	4	-	1	-	2	1	-	-	-	-	0,2
Transport ellers, lagring, post og telekommunikasjoner	104	4	9	15	27	31	14	4	-	-	4,4
Bank- og finansieringsvirksomhet	40	4	5	6	17	6	2	-	-	-	1,7
Forsikringsvirksomhet, eiendomsdrift og forretningsmessig tjenesteyting	33	-	6	3	7	10	4	2	-	1	1,4
Offentlig administrasjon, forsvar, politi og rettsvesen	483	6	125	104	100	80	46	18	4	-	20,5
Renovasjon og rengjøring	9	2	2	1	2	2	-	-	-	-	0,4
Undervisning og forskningsvirksomhet	217	3	29	33	79	52	13	4	4	-	9,2
Helse- og sosialtjenester	334	6	33	48	98	96	38	11	4	-	14,2
Kulturell tjenesteyting, underholdning og sport	36	-	8	9	8	9	1	1	-	-	1,5
Personlig tjenesteyting	74	8	10	16	19	14	7	-	-	-	3,1
Yrkesfelt											
Teknisk, vitenskapelig, humanistisk og kunstnerisk arbeid	478	1	59	82	163	128	31	11	2	1	20,3
Administrasjons- og forvaltningsarbeid, bedrifts- og organisasjonsledelse i alt	94	-	6	7	30	31	13	6	1	-	4,0
Offentlig administrasjons- og forvaltningsarbeid	36	-	3	4	9	9	9	2	-	-	1,5
Bedrifts- og organisasjonsledelse	58	-	3	3	21	22	4	4	1	-	2,5
Kontorarbeid	178	7	23	31	57	41	13	3	3	-	7,6
Handelsarbeid	205	36	45	28	38	26	21	8	3	-	8,7
Jordbruks-, skogbruks- og fiskearbeid	128	7	13	9	28	26	26	9	4	6	5,4
Gruve- og sprengningsarbeid m.m.	3	-	-	1	-	1	1	-	-	-	0,1
Transport og kommunikasjonsarbeid	183	3	21	32	51	48	16	10	1	1	7,8
Industri-, bygge- og anleggsarbeid i alt	434	26	66	68	105	77	67	22	2	1	18,4
Jern- og metallvarearbeid	87	4	16	18	23	11	10	3	1	1	3,7
Elektroarbeid	54	4	8	9	15	13	2	3	-	-	2,3
Trearbeid	80	4	8	8	29	14	11	6	-	-	3,4
Næringsmiddelarbeid	25	5	2	5	7	1	5	-	-	-	1,1
Maskin- og motordrift	50	2	9	8	11	14	6	-	-	-	2,1
Laste-, losse- og lagerarbeid	29	4	4	6	6	1	8	-	-	-	1,2
Industri-, bygge- og anleggsarbeid ellers	109	3	19	14	14	23	25	10	1	-	4,6
Servicearbeid og militært arbeid	651	46	151	102	134	115	73	22	8	-	27,7

Tabell 7. Yrkesaktive 16 år og over, etter kjønn, arbeidstid i året og næring/yrkesfelt. 3. november 1989 - 2. november 1990

	I alt	Yrkesaktiv i 12 måneder			Yrkesaktiv i 6-11 måneder			Yrkesaktiv i 1-5 måneder		
		Heltid ¹	Deltid ¹	Både heltid og deltid i perioden	Heltid	Deltid	Både heltid og deltid i perioden	Heltid	Deltid	Både heltid og deltid i perioden
Yrkesaktive i alt	2354	1373	200	63	219	92	60	248	79	20
Menn i alt	1332	865	32	26	152	28	31	153	33	12
Næring										
Jordbruk	60	38	7	-	2	3	1	5	4	-
Skogbruk	5	1	-	-	1	-	2	-	1	-
Fiske og fangst	40	14	-	-	8	1	1	14	-	2
Oljeutvinning og bergverksdrift	4	2	-	-	2	-	-	-	-	-
Industri i alt	62	34	1	2	9	5	2	8	1	-
Næringsmiddel-, drikkevare- og tobakks-industri	29	17	1	-	3	3	1	3	1	-
Tekstil-, beklednings-, lær- og lærvare-industri	-	-	-	-	-	-	-	-	-	-
Trevareindustri	12	9	-	-	2	-	-	1	-	-
Treforedling, grafisk industri og forlag	11	6	-	-	1	1	1	2	-	-
Kjemisk industri, mineral-, olje-, kull-, gummi- og plastindustri	4	-	-	2	1	1	-	-	-	-
Keramikk- og glassindustri	2	-	-	-	1	-	-	1	-	-
Metallindustri	-	-	-	-	-	-	-	-	-	-
Verkstedindustri	4	2	-	-	1	-	-	1	-	-
Industri ellers	-	-	-	-	-	-	-	-	-	-
Kraft- og vannforsyning	30	24	-	-	2	-	-	3	1	-
Bygge- og anleggsvirksomhet	239	120	3	3	56	4	6	37	7	3
Varehandel	122	80	3	4	11	1	5	10	5	3
Hotell- og restaurantdrift	43	14	3	3	7	3	2	8	2	1
Landtransport	88	56	4	4	12	1	3	6	1	1
Sjøtransport	4	4	-	-	-	-	-	-	-	-
Transport ellers, lagring, post og telekommunikasjoner	62	53	-	2	1	-	1	5	-	-
Bank- og finansieringsvirksomhet	10	8	-	-	-	-	1	1	-	-
Forsikringsvirksomhet, eiendomsdrift og forretningsmessig tjenesteyting	22	17	1	-	1	1	-	2	-	-
Offentlig administrasjon, forsvar, politi og rettsvesen	339	265	3	2	22	1	5	40	1	-
Renovasjon og rengjøring	5	2	3	-	-	-	-	-	-	-
Undervisning og forskningsvirksomhet	98	69	1	5	10	3	2	5	2	1
Helse- og sosialtjenester	39	28	1	-	5	3	-	1	1	-
Kulturell tjenesteyting, underholdning og sport	18	8	-	1	-	1	-	5	2	1
Personlig tjenesteyting	42	28	2	-	3	1	-	3	5	-
Yrkesfelt										
Teknisk, vitenskapelig, humanistisk og kunstnerisk arbeid	192	149	2	6	17	5	4	6	2	1
Administrasjons- og forvaltningsarbeid, bedrifts- og organisasjonsledelse i alt	66	57	2	2	5	-	-	-	-	-
Offentlig administrasjons- og forvaltningsarbeid	22	20	2	-	-	-	-	-	-	-
Bedrifts- og organisasjonsledelse	44	37	-	2	5	-	-	-	-	-
Kontorarbeid	42	27	-	1	4	-	3	5	2	-
Handelsarbeid	81	52	4	3	5	-	3	9	3	2
Jordbruks-, skogbruks- og fiskearbeid	99	52	9	-	9	4	2	17	4	2
Gruve- og sprengningsarbeid m.m.	3	1	-	-	1	-	-	1	-	-
Transport og kommunikasjonsarbeid	146	103	3	6	12	2	3	13	2	2
Industri-, bygge- og anleggsarbeid i alt	416	248	1	3	71	11	9	56	14	3
Jern- og metallvarearbeid	86	69	-	-	6	2	1	6	2	-
Elektroarbeid	52	44	-	-	1	1	-	6	-	-
Trearbeid	80	24	-	-	32	1	3	15	3	2
Næringsmiddelarbeid	20	10	-	-	3	2	2	2	1	-
Maskin- og motordrift	50	29	-	1	6	1	3	8	2	-
Laste-, losse- og lagerarbeid	28	20	-	-	2	1	-	3	1	1
Industri-, bygge- og anleggsarbeid ellers	100	52	1	2	21	3	-	16	5	-
Servicearbeid og militært arbeid	287	176	11	5	28	6	7	46	6	2

¹ Heltid er samlet arbeidstid på 30 timer eller mer i uka (alle arbeidsforhold), noe som svarer til 120 timer eller mer over en fireukersperiode.

Tabell 7 (forts.). Yrkesaktive 16 år og over, etter kjønn, arbeidstid i året og næring/yrkesfelt. 3. november 1989 - 2. november 1990

	I alt	Yrkesaktiv i 12 måneder			Yrkesaktiv i 6-11 måneder			Yrkesaktiv i 1-5 måneder		
		Heltid ¹	Deltid ¹	Både heltid og deltid i perioden	Heltid	Deltid	Både heltid og deltid i perioden	Heltid	Deltid	Både heltid og deltid i perioden
Kvinner i alt	1022	508	168	37	67	64	29	95	46	8
Næring										
Jordbruk	30	22	1	1	2	-	-	2	2	-
Skogbruk	-	-	-	-	-	-	-	-	-	-
Fiske og fangst	2	-	-	-	1	-	-	1	-	-
Oljeutvinning og bergverksdrift	1	1	-	-	-	-	-	-	-	-
Industri i alt	25	11	4	1	1	2	-	2	4	-
Næringsmiddel-, drikkevare- og tobakksindustri	12	6	1	-	-	1	-	1	3	-
Tekstil-, beklednings-, lær- og lærvareindustri	4	2	1	-	1	-	-	-	-	-
Trevareindustri	1	-	-	-	-	1	-	-	-	-
Treforedling, grafisk industri og forlag	5	2	1	1	-	-	-	1	-	-
Kjemisk industri, mineral-, olje-, kull-, gummi- og plastindustri	-	-	-	-	-	-	-	-	-	-
Keramikk- og glassindustri	1	-	-	-	-	-	-	-	1	-
Metallindustri	-	-	-	-	-	-	-	-	-	-
Verkstedindustri	1	1	-	-	-	-	-	-	-	-
Industri ellers	1	-	1	-	-	-	-	-	-	-
Kraft- og vannforsyning	4	2	1	-	-	-	-	-	1	-
Bygge- og anleggsvirksomhet	15	10	2	-	1	-	-	1	1	-
Varehandel	141	61	30	6	13	9	1	15	6	-
Hotell- og restaurantdrift	101	31	15	3	6	7	6	22	9	2
Landtransport	8	3	2	-	2	-	1	-	-	-
Sjøtransport	-	-	-	-	-	-	-	-	-	-
Transport ellers, lagring, post og telekommunikasjoner	42	20	12	3	1	-	-	5	1	-
Bank- og finansieringsvirksomhet	30	22	2	-	1	1	1	1	1	1
Forsikringsvirksomhet, eiendomsdrift og forretningsmessig tjenesteyting	11	4	-	-	-	2	2	2	1	-
Offentlig administrasjon, forsvar, politi og rettsvesen	144	98	9	5	7	9	3	9	2	2
Renovasjon og rengjøring	4	-	1	-	1	-	1	1	-	-
Undervisning og forskningsvirksomhet	119	65	19	2	9	6	4	8	5	1
Helse- og sosialtjenester	295	133	63	12	15	26	10	21	13	2
Kulturell tjenesteyting, underholdning og sport	18	11	2	-	3	-	-	2	-	-
Personlig tjenesteyting	32	14	5	4	4	2	-	3	-	-
Yrkesfelt										
Teknisk, vitenskapelig, humanistisk og kunstnerisk arbeid	286	150	35	12	24	16	10	24	12	3
Administrasjons- og forvaltningsarbeid, bedrifts- og organisasjonsledelse i alt	28	25	2	-	1	-	-	-	-	-
Offentlig administrasjons- og forvaltningsarbeid	14	13	-	-	1	-	-	-	-	-
Bedrifts- og organisasjonsledelse	14	12	2	-	-	-	-	-	-	-
Kontorarbeid	136	87	17	3	8	5	1	10	3	2
Handelsarbeid	124	52	23	6	10	7	1	15	9	1
Jordbruks-, skogbruks- og fiskearbeid	29	22	1	-	2	-	-	2	2	-
Gruve- og sprengningsarbeid m.m.	-	-	-	-	-	-	-	-	-	-
Transport og kommunikasjonsarbeid	37	14	6	4	3	-	3	5	2	-
Industri-, bygge- og anleggsarbeid i alt	18	10	4	-	2	1	-	1	-	-
Jern- og metallvarearbeid	1	1	-	-	-	-	-	-	-	-
Elektroarbeid	2	-	1	-	1	-	-	-	-	-
Trearbeid	-	-	-	-	-	-	-	-	-	-
Næringsmiddelarbeid	5	2	1	-	-	1	-	1	-	-
Maskin- og motordrift	-	-	-	-	-	-	-	-	-	-
Laste-, losse- og lagerarbeid	1	1	-	-	-	-	-	-	-	-
Industri-, bygge- og anleggsarbeid ellers	9	6	2	-	1	-	-	-	-	-
Servicearbeid og militært arbeid	364	148	80	12	17	35	14	38	18	2

¹ Se note 1, siden foran.

Tabell 8. Hovedtall for yrkesaktive i uka 27. oktober - 2. november 1990, etter vanlig/avtalt arbeidstid

	I alt	Menn					Kvinner				
		I alt	1-19 timer	20-29 timer	30-39 timer	40 timer og over	I alt	1-19 timer	20-29 timer	30-39 timer	40 timer og over
I alt	1966	1110	56	26	737	291	856	149	125	481	101
Alder											
16-19	64	31	8	-	20	3	33	19	3	7	4
20-24	279	172	6	2	121	43	107	13	9	73	12
25-29	307	181	10	1	132	38	126	19	16	79	12
30-39	539	293	11	10	197	75	246	42	37	134	33
40-49	458	248	8	6	152	82	210	32	33	124	21
50-59	227	127	4	5	84	34	100	12	22	53	13
60-66	73	46	4	1	30	11	27	9	4	11	3
67-69	12	7	2	1	1	3	5	3	1	-	1
70-	7	5	3	-	-	2	2	-	-	-	2
Ekteskapelig status											
Ugifte	856	554	31	9	370	144	302	59	28	177	38
Gifte	897	461	22	12	305	122	436	71	81	237	47
Før gifte	213	95	3	5	62	25	118	19	16	67	16
Familietype											
Enslige	584	421	13	8	291	109	163	20	12	110	21
Ektepar uten ugifte barn ..	172	88	5	3	59	21	84	11	10	52	11
Ektepar med ugifte barn ..	905	502	30	13	326	133	403	80	76	204	43
Mor/far med ugifte barn ...	305	99	8	2	61	28	206	38	27	115	26
Utdanning											
Barne- og ungdomsskolenivå	475	266	19	4	165	78	209	51	42	93	23
Gymnasnivå	1082	616	28	12	429	147	466	75	69	276	46
Universitets- og hogskole- nivå	363	208	7	10	133	58	155	15	14	95	31
Uoppgitt, ingen utdanning eller utdanning på forskolenivå	46	20	2	-	10	8	26	8	-	17	1
Utført arbeidstid i uka											
Var ikke på arbeid	45	13	1	1	7	4	32	4	1	19	8
1 - 9 timer	75	25	20	-	2	3	50	46	1	3	-
10 - 19 timer	120	30	20	3	4	3	90	77	7	5	1
20 - 29 timer	164	40	-	21	14	5	124	7	103	13	1
30 - 34 timer	125	53	5	1	37	10	72	5	7	58	2
35 - 39 timer	964	592	5	-	564	23	372	7	4	357	4
40 timer og over	473	357	5	-	109	243	116	3	2	26	85

Tabell 9. Yrkesaktive 16 år og over i uka 27. oktober - 2. november 1990, etter kjønn, vanlig/avtalt arbeidstid og næring/yrkesfelt

	I alt	Menn					Kvinner				
		I alt	1-19 timer	20-29 timer	30-39 timer	40 timer og over	I alt	1-19 timer	20-29 timer	30-39 timer	40 timer og over
I alt	1966	1110	56	26	737	291	856	149	125	481	101
Næring											
Jordbruk	67	44	6	1	7	30	23	3	1	8	11
Skogbruk	5	5	-	1	3	1	-	-	-	-	-
Fiske og fangst	28	26	-	-	3	23	2	-	-	1	1
Oljeutvinning og bergverksdrift	5	4	-	-	4	-	1	1	-	-	-
Industri i alt	61	43	1	2	34	6	18	5	1	11	1
Næringsmiddel-, drikkevarer- og tobakksindustri	25	18	-	1	15	2	7	1	-	6	-
Tekstil-, beklednings-, lær- og lærvareindustri	3	-	-	-	-	-	3	1	-	2	-
Trevareindustri	12	11	1	-	9	1	1	-	-	1	-
Treforedling, grafisk industri og forlag	13	8	-	1	7	-	5	2	-	2	1
Kjemisk industri, mineral-, olje-, kull-, gummi- og plastindustri	3	3	-	-	-	3	-	-	-	-	-
Keramikk- og glassindustri	1	1	-	-	1	-	-	-	-	-	-
Metallindustri	-	-	-	-	-	-	-	-	-	-	-
Verkstedindustri	3	2	-	-	2	-	1	1	-	-	-
Industri ellers	1	-	-	-	-	-	1	-	1	-	-
Kraft- og vannforsyning	29	25	1	-	24	-	4	2	-	1	1
Bygge- og anleggsvirksomhet	201	187	6	3	138	40	14	3	-	10	1
Varehandel	208	95	10	-	56	29	113	20	17	62	14
Hotell- og restaurandrift	103	32	4	1	21	6	71	21	12	31	7
Landtransport	73	67	-	2	37	28	6	2	1	2	1
Sjøtransport	4	4	-	-	-	4	-	-	-	-	-
Transport ellers, lagring, post og telekommunikasjoner	98	59	3	-	51	5	39	7	7	22	3
Bank- og finansieringsvirksomhet	36	9	1	-	6	2	27	1	2	22	2
Forsikringsvirksomhet, eiendomsdrift og forretningsmessig tjenesteyting	25	19	1	1	6	11	6	1	1	3	1
Offentlig administrasjon, forsvar, politi og rettsvesen	446	315	3	4	252	56	131	14	11	92	14
Renovasjon og rengjøring	6	3	2	-	-	1	3	-	1	2	-
Undervisning og forskningsvirksomhet	195	90	10	8	40	32	105	18	26	37	24
Helse- og sosialtjenester	285	36	4	1	23	8	249	46	39	152	12
Kulturell tjenesteyting, underholdning og sport	31	14	1	1	9	3	17	3	1	11	2
Personlig tjenesteyting	60	33	3	1	23	6	27	2	5	14	6
Yrkesfelt											
Teknisk, vitenskapelig, humanistisk og kunstnerisk arbeid	422	179	16	10	109	44	243	27	37	144	35
Administrasjons- og forvaltningsarbeid, bedrifts- og organisasjonsledelse i alt	91	63	1	1	37	24	28	-	2	20	6
Offentlig administrasjons- og forvaltningsarbeid	36	22	1	1	18	2	14	-	1	12	1
Bedrifts- og organisasjonsledelse	55	41	-	-	19	22	14	-	1	8	5
Kontorarbeid	153	33	1	-	25	7	120	18	11	87	4
Handelsarbeid	162	67	5	1	34	27	95	20	10	52	13
Jordbruks-, skogbruks- og fiskearbeid	89	67	6	1	10	50	22	3	1	6	12
Gruve- og sprengningsarbeid m.m.	2	2	-	-	2	-	-	-	-	-	-
Transport og kommunikasjonsarbeid	148	118	1	2	81	34	30	5	4	17	4
Industri-, bygge- og anleggsarbeid i alt	351	336	15	5	260	56	15	3	2	8	2
Jern- og metallvarearbeid	79	78	3	-	68	7	1	1	-	-	-
Elektroarbeid	49	47	4	-	40	3	2	-	1	1	-
Trearbeid	60	60	4	2	44	10	-	-	-	-	-
Næringsmiddelarbeid	16	13	-	1	11	1	3	-	-	3	-
Maskin- og motordrift	40	40	1	-	27	12	-	-	-	-	-
Laste-, løse- og lagerarbeid	23	22	3	-	15	4	1	-	-	-	1
Industri-, bygge- og anleggsarbeid ellers	84	76	-	2	55	19	8	2	1	4	1
Servicearbeid og militært arbeid	548	245	11	6	179	49	303	73	58	147	25

Tabell 10. Yrkesaktive 16 år og over med fast oppmøteplass på arbeid i uka 27. oktober - 2. november 1990, etter tallet på arbeidsreiser, reisetid og yrkesfelt/oppmøteplass

	I alt	Reiste ikke	Reiste 1 gang			Reiste 2-3 ganger			Reiste 4 ganger eller flere		
			Reise- tid under 45 min	Reise- tid 45-89 min	Reise- tid 90 min og over	Reise- tid under 45 min	Reise- tid 45-89 min	Reise- tid 90 min og over	Reise- tid under 45 min	Reise- tid 45-89 min	Reise- tid 90 min og over
I alt	1844	326	51	8	28	119	5	6	1250	37	14
Yrkesfelt											
Teknisk, vitenskapelig, humanistisk og kunstnerisk arbeid	397	58	9	1	4	27	1	-	290	4	3
Administrasjons- og forvaltningsarbeid, bedrifts- og organisasjonsledelse i alt	82	9	2	-	-	2	-	-	68	1	-
Offentlig administrasjons- og forvaltningsarbeid	33	2	1	-	-	-	-	-	30	-	-
Bedrifts- og organisasjonsledelse	49	7	1	-	-	2	-	-	38	1	-
Kontorarbeid	144	17	2	-	-	7	-	-	116	2	-
Handelsarbeid	156	24	5	1	1	16	-	-	109	-	-
Jordbruks- skogbruks- og fiskearbeid	77	47	1	-	4	4	-	5	13	1	2
Gruve- og sprengningsarbeid m.m.	2	1	-	-	-	1	-	-	-	-	-
Transport og kommunikasjonsarbeid	139	27	5	-	1	11	2	-	87	4	2
Industri-, bygge- og anleggsarbeid i alt	325	55	9	3	15	7	1	1	210	18	6
Jern- og metallvarearbeid	77	9	-	-	1	1	1	-	60	4	1
Elektroarbeid	44	8	2	1	-	2	-	-	29	2	-
Trearbeid	53	9	2	1	2	1	-	-	33	4	1
Næringsmiddelarbeid	14	1	-	-	-	-	-	-	13	-	-
Maskin- og motordrift	36	8	-	-	4	-	-	-	19	4	1
Laste-, losse og lagerarbeid	21	5	-	-	-	-	-	-	16	-	-
Industri-, bygge- og anleggsarbeid ellers	80	15	5	1	8	3	-	1	40	4	3
Servicearbeid og militært arbeid	522	88	18	3	3	44	1	-	357	7	1
Oppmøteplass og kjønn											
I bostedsfylket	1501	231	39	7	22	101	3	4	1049	35	10
Menn	793	140	14	5	19	38	3	4	537	24	9
Kvinner	708	91	25	2	3	63	-	-	512	11	1
I bostedskommunen	1423	191	37	5	5	99	3	3	1041	32	7
Menn	738	117	12	3	5	37	3	3	531	21	6
Kvinner	685	74	25	2	-	62	-	-	510	11	1
2003 Vadsø	15	11	-	-	4	-	-	-	-	-	-
Menn	13	9	-	-	4	-	-	-	-	-	-
Kvinner	2	2	-	-	-	-	-	-	-	-	-
2001 Hammerfest	12	10	-	-	2	-	-	-	-	-	-
Menn	7	5	-	-	2	-	-	-	-	-	-
Kvinner	5	5	-	-	-	-	-	-	-	-	-
2021 Karasjok	10	2	-	2	1	-	-	-	2	3	-
Menn	8	-	-	2	1	-	-	-	2	3	-
Kvinner	2	2	-	-	-	-	-	-	-	-	-
2012 Alta	9	7	-	-	2	-	-	-	-	-	-
Menn	5	5	-	-	-	-	-	-	-	-	-
Kvinner	4	2	-	-	2	-	-	-	-	-	-
Andre kommuner i fylket	32	10	2	-	8	2	-	1	6	-	3
Menn	22	4	2	-	7	1	-	1	4	-	3
Kvinner	10	6	-	-	1	1	-	-	2	-	-
Utenfor fylket	41	38	-	-	3	-	-	-	-	-	-
Menn	29	27	-	-	2	-	-	-	-	-	-
Kvinner	12	11	-	-	1	-	-	-	-	-	-
0301 Oslo	9	9	-	-	-	-	-	-	-	-	-
Menn	5	5	-	-	-	-	-	-	-	-	-
Kvinner	4	4	-	-	-	-	-	-	-	-	-
1902 Tromsø	5	5	-	-	-	-	-	-	-	-	-
Menn	2	2	-	-	-	-	-	-	-	-	-
Kvinner	3	3	-	-	-	-	-	-	-	-	-
0219 Bærum	4	4	-	-	-	-	-	-	-	-	-
Menn	3	3	-	-	-	-	-	-	-	-	-
Kvinner	1	1	-	-	-	-	-	-	-	-	-
1901 Harstad	3	3	-	-	-	-	-	-	-	-	-
Menn	3	3	-	-	-	-	-	-	-	-	-
Kvinner	-	-	-	-	-	-	-	-	-	-	-
Andre steder utenfor fylket	20	17	-	-	3	-	-	-	-	-	-
Menn	16	14	-	-	2	-	-	-	-	-	-
Kvinner	4	3	-	-	1	-	-	-	-	-	-
Opppgitt oppmøteplass	302	57	12	1	3	18	2	2	201	2	4
Menn	220	51	9	1	2	9	1	2	139	2	4
Kvinner	82	6	3	-	1	9	1	-	62	-	-

Tabell 11. Yrkesaktive 16 år og over med fast arbeidsreise i uka 27. oktober - 2. november 1990, etter reisemåte, oppmøteplass, tallet på arbeidsreiser, reisetid og etter reisemåte, kjønn og alder

	I alt	Ett transportmiddel						To eller flere transportmidler		
		Bil	Buss	Tog, trikk, T-bane	Båt	Sykkel, gange over 10 min	Annet	Kollektiv transport og/eller sykkel, gange over 10 min	Kollektiv transport og bil	Andre kombinasjoner
I alt	1518	959	20	-	1	307	115	7	22	87
Oppmøteplass, tallet på arbeidsreiser og reisetid										
Oppmøteplass i bostedskommunen ..	1232	790	17	-	1	246	86	5	15	72
Reiste 1 gang	47	27	2	-	-	10	4	2	-	2
Under 45 min	37	21	1	-	-	10	3	-	-	2
45 - 89 min	5	4	1	-	-	-	-	-	-	-
90 min og over	5	2	-	-	-	-	1	2	-	-
Reiste 2 - 3 ganger	105	64	2	-	-	21	6	-	4	8
Under 45 min	99	61	1	-	-	21	6	-	2	8
45 - 89 min	3	2	1	-	-	-	-	-	-	-
90 min og over	3	1	-	-	-	-	-	-	2	-
Reiste 4 ganger eller flere	1080	699	13	-	1	215	76	3	11	62
Under 45 min	1041	671	11	-	1	213	76	2	8	59
45 - 89 min	32	23	1	-	-	2	-	1	2	3
90 min og over	7	5	1	-	-	-	-	-	1	-
Oppmøteplass utenfor bosteds-										
kommunen	41	31	2	-	-	-	2	1	3	2
Reiste 1 gang	24	16	2	-	-	-	1	1	2	2
Under 45 min	2	2	-	-	-	-	-	-	-	-
45 - 89 min	2	2	-	-	-	-	-	-	-	-
90 min og over	20	12	2	-	-	-	1	1	2	2
Reiste 2 - 3 ganger	3	3	-	-	-	-	-	-	-	-
Under 45 min	2	2	-	-	-	-	-	-	-	-
45 - 89 min	-	-	-	-	-	-	-	-	-	-
90 min og over	1	1	-	-	-	-	-	-	-	-
Reiste 4 ganger eller flere	14	12	-	-	-	-	1	-	1	-
Under 45 min	8	7	-	-	-	-	1	-	-	-
45 - 89 min	3	3	-	-	-	-	-	-	-	-
90 min og over	3	2	-	-	-	-	-	-	1	-
Uoppgitt oppmøteplass	245	138	1	-	-	61	27	1	4	13
Kjønn og alder										
Menn	824	580	9	-	1	122	66	4	11	31
16-19	25	9	1	-	-	6	6	1	1	1
20-24	113	70	1	-	1	19	18	1	1	2
25-29	147	85	-	-	-	40	13	-	2	7
30-39	224	164	2	-	-	29	19	-	1	9
40-49	183	147	1	-	-	16	8	1	2	8
50-59	93	76	2	-	-	7	2	-	2	4
60-66	35	26	2	-	-	5	-	1	1	-
67-69	3	2	-	-	-	-	-	-	1	-
70-	1	1	-	-	-	-	-	-	-	-
Kvinner	694	379	11	-	-	185	49	3	11	56
16-19	27	8	1	-	-	10	3	1	-	4
20-24	86	43	-	-	-	22	6	-	5	10
25-29	103	62	1	-	-	20	10	-	-	10
30-39	195	124	2	-	-	44	14	1	1	9
40-49	181	95	4	-	-	49	11	1	4	17
50-59	76	35	2	-	-	30	3	-	1	5
60-66	22	10	1	-	-	9	1	-	-	1
67-69	4	2	-	-	-	1	1	-	-	-
70-	-	-	-	-	-	-	-	-	-	-

Tabell 12. Boliger og bosatte. Hustype, tallet på rom, kjøkken. 3. november 1990

Tallet på rom på 6 m ² eller mer (kjøkken, gang, bad o.l. er ikke medregnet)	Boliger					Bosatte	
	I alt	Fritt- liggende enebolig eller vånings- hus til- knyttet gårdsdrift	Andre ene- og tomanns- boliger og småhus	Blokk, leiegård e.l.	Forret- nings- bygg, bygg for felles- hus- holdning e.l.	I alt	Pr. bolig
I alt	1781	1322	367	17	75	4460	2,5
1 rom	164	61	36	11	56	254	1,5
Med kjøkken 6 m ² eller større	41	21	8	5	7	71	1,7
Med kjøkken mindre enn 6 m ²	63	24	21	1	17	103	1,6
Uten kjøkken	60	16	7	5	32	80	1,3
2 rom	181	80	93	1	7	297	1,6
Med kjøkken 6 m ² eller større	98	52	40	1	5	174	1,8
Med kjøkken mindre enn 6 m ²	72	25	45	-	2	112	1,6
Uten kjøkken	11	3	8	-	-	11	1,0
3 rom	345	246	95	2	2	718	2,1
4 rom	573	463	103	3	4	1522	2,7
5 rom	267	242	21	-	4	802	3,0
6 rom	143	134	9	-	-	492	3,4
7 rom	45	41	4	-	-	157	3,5
8 rom	30	28	2	-	-	100	3,3
9 rom eller flere	33	27	4	-	2	118	3,6

Tabell 13. Boliger, rom og bosatte, etter hustype. 3. november 1990

	I alt	Frittliggende enebolig eller våningshus tilknyttet gårdsdrift	Hus i kjede, rekkehus, terrassehus, vertikaldelt tomannsbolig	Horisontaldelt tomannsbolig eller annet bolig- bygg med mind- re enn 3 etasjer	Blokk, leiegård e.l.	Forretningsbygg, bygg for fellesusholdning e.l.
Boliger i alt	1781	1322	253	114	17	75
Bosatte i alt	4460	3611	521	214	20	94
Rom i alt	6898	5579	800	358	31	130
Rom pr. bolig	3,9	4,2	3,2	3,1	1,8	1,7
Bosatte pr. bolig	2,5	2,7	2,1	1,9	1,2	1,3

Tabell 14. Boliger etter eieform og areal¹. Rom og bosatte, etter eieform. 3. november 1990

	I alt	Boligen eies			Boligen leies			
		I alt	Privat	Gjennom borettslag e.l.	I alt	Som tjeneste- bolig	For et avgrenset tidsrom	På andre vilkår
Boliger i alt	1781	1146	1087	59	635	331	85	219
Under 50 m ²	255	81	71	10	174	97	26	51
50 - 59 m ²	147	74	69	5	73	22	12	39
60 - 79 m ²	247	147	129	18	100	37	15	48
80 - 99 m ²	412	295	287	8	117	76	17	24
100 - 129 m ²	457	331	321	10	126	75	10	41
130 - 149 m ²	104	80	76	4	24	14	2	8
150 - 199 m ²	121	108	105	3	13	6	2	5
200 m ² eller mer	38	30	29	1	8	4	1	3
Bosatte i alt	4460	3170	3019	151	1290	617	183	490
Bosatte pr. bolig	2,5	2,8	2,8	2,6	2,0	1,9	2,2	2,2
Rom i alt	6898	4944	4717	227	1954	1022	237	695
Rom pr. bolig	3,9	4,3	4,3	3,8	3,1	3,1	2,8	3,2

¹ Medregnet kjøkken, gang, bad o.l.

Tabell 15. Boliger etter tallet på rom og tallet på bosatte. 3. november 1990

Tallet på bosatte	I alt	Tallet på rom								
		1	2	3	4	5	6	7	8	9 eller flere
I alt	1781	164	181	345	573	267	143	45	30	33
1	615	121	125	145	137	47	17	8	7	8
2	408	22	26	106	167	59	19	6	2	1
3	282	5	14	44	107	61	27	12	6	6
4	282	11	8	28	98	58	58	7	8	6
5	136	1	3	17	51	33	12	5	5	9
6	40	3	4	3	11	7	6	3	1	2
7	12	1	1	2	-	1	4	3	-	-
8	3	-	-	-	1	1	-	-	1	-
9	3	-	-	-	1	-	-	1	-	1
10 eller flere	-	-	-	-	-	-	-	-	-	-

Tabell 16. Boliger etter husets byggeår og hustype/eieform/oppvarmingskilde. Bosatte og rom, etter husets byggeår. 3. november 1990

	I alt	Husets byggeår							
		-1900	1901-1920	1921-1940	1941-1945	1946-1960	1961-1970	1971-1980	1981-1990
Boliger i alt	1781	11	1	2	5	464	345	640	313
Hustype									
Frittliggende enebolig eller våningshus tilknyttet gårdsdrift	1322	4	1	1	4	398	235	466	213
Hus i kjede, rekkehus, terrassehus eller vertikaldelt tomannsbolig	253	-	-	-	-	17	39	128	69
Horisontaldelt tomannsbolig eller annet boligbygg med mindre enn 3 etasjer	114	1	-	1	-	29	33	28	22
Blokk, leiegård eller annet boligbygg med 3 etasjer eller mer	17	-	-	-	-	7	8	1	1
Forretningsbygg, pensjonat, aldershjem, militærforlegning eller annet bygg for felleshusholdning	75	6	-	-	1	13	30	17	8
Eie-/leieform									
Eies i alt	1146	3	1	2	1	339	201	388	211
Privat	1087	1	1	2	1	330	194	367	191
Gjennom borettslag eller boligaksjeselskap	59	2	-	-	-	9	7	21	20
Leies i alt	635	8	-	-	4	125	144	252	102
Som tjenestebolig	331	6	-	-	2	53	93	134	43
For et avgrenset tidsrom	85	1	-	-	-	14	19	35	16
På andre vilkår	219	1	-	-	2	58	32	83	43
Oppvarmingskilde									
En kilde, i alt	632	9	-	1	1	166	155	200	100
Sentralvarme	153	5	-	-	1	36	61	42	8
Elektriske ovner, varmekabler e.l.	268	4	-	-	-	52	48	93	71
Ovner for flytende brensel	90	-	-	-	-	18	27	41	4
Ovner for fast brensel	121	-	-	1	-	60	19	24	17
To eller flere kilder, i alt	1149	2	1	1	4	298	190	440	213
Elektriske ovner og ovner for fast brensel	484	1	-	-	4	170	51	115	143
Elektriske ovner og ovner for flytende brensel	218	-	-	-	-	26	56	114	22
Ovner for fast og flytende brensel	50	-	-	1	-	20	13	12	4
Sentralvarme og én eller flere andre kilder	39	1	1	-	-	7	6	20	4
Andre kombinasjoner	358	-	-	-	-	75	64	179	40
Bosatte i alt	4460	18	1	2	12	1000	827	1760	840
Bosatte pr. bolig	2,5	1,6	1,0	1,0	2,4	2,2	2,4	2,8	2,7
Rom i alt	6898	49	8	10	15	1817	1264	2493	1242
Rom pr. bolig	3,9	4,5	8,0	5,0	3,0	3,9	3,7	3,9	4,0

Tabell 17. Boliger og bosatte. Sanitærutstyr, størrelse og tilgjengelighet. 3. november 1990

	I alt	Sanitærutstyr			
		Med WC		Uten WC	
		Med bad	Uten bad	Med bad	Uten bad
I alt	1781	1691	29	24	37
Tallet på rom på 6 m² eller mer					
(kjøkken, gang, bad o.l. er <i>ikke</i> medregnet)					
1 rom	164	146	7	3	8
Med kjøkken 6 m ² eller større	41	35	2	1	3
Med kjøkken mindre enn 6 m ²	63	54	4	2	3
Uten kjøkken	60	57	1	-	2
2 rom	181	166	4	6	5
Med kjøkken 6 m ² eller større	98	89	3	3	3
Med kjøkken mindre enn 6 m ²	72	67	1	3	1
Uten kjøkken	11	10	-	-	1
3 rom	345	322	8	6	9
4 rom	573	553	7	6	7
5 rom	267	258	3	1	5
6 rom	143	143	-	-	-
7 rom	45	44	-	-	1
8 rom	30	29	-	-	1
9 rom eller flere	33	30	-	2	1
Etasjeplassering. Heis					
Boliger med beboelsesrom i					
én etasje i alt	1422	1346	27	23	26
Kjelleretasje	66	60	4	-	2
Underetasje	108	102	-	2	4
1. etasje	1135	1082	19	17	17
2. etasje	102	94	4	2	2
3. etasje	4	4	-	-	-
4. etasje	3	3	-	-	-
I hus med heis	2	2	-	-	-
I hus uten heis	1	1	-	-	-
5. etasje eller høyere	4	1	-	2	1
I hus med heis	2	-	-	1	1
I hus uten heis	2	1	-	1	-
Boliger med beboelsesrom i					
flere etasjer i alt	359	345	2	1	11
1. etasje og underetasje/kjeller	114	113	-	-	1
1. og 2. etasje	204	193	2	1	8
1. og 2. etasje og underetasje/kjeller	34	33	-	-	1
1., 2. og 3. etasje	4	3	-	-	1
Andre etasjekombinasjoner	3	3	-	-	-
Bosatte i alt	4460	4337	39	33	51
Bosatte pr. bolig	2,5	2,6	1,3	1,4	1,4
Rom i alt	6898	6614	82	80	122
Rom pr. bolig	3,9	3,9	2,8	3,3	3,3

Tabell 18. Boliger etter standardindikatorer. Bosatte etter alder og standardindikatorer. 3. november 1990

	Boliger	Bosatte									
		I alt	0-19	20-29	30-39	40-49	50-59	60-69	70-79	80-89	90-
I alt	1781	4460	1196	911	715	590	404	351	220	69	4
Hustype											
Frittliggende enebolig eller våningshus tilknyttet gårdsdrift	1322	3611	1000	580	577	542	360	304	189	55	4
Småhus	367	735	185	261	133	42	36	42	25	11	-
Blokk, leiegård, forretningsbygg, bygg for felleshusholdning e.l.	92	114	11	70	5	6	8	5	6	3	-
Tallet på rom. Kjøkken											
1 - 2 rom	345	551	101	194	80	41	46	44	29	16	-
Med kjøkken	274	460	92	137	76	33	41	39	29	13	-
Uten kjøkken	71	91	9	57	4	8	5	5	-	3	-
3 - 4 rom	918	2240	592	432	350	286	206	199	136	38	1
5 rom eller flere	518	1669	503	285	285	263	152	108	55	15	3
Byggeår											
- 1900	11	18	4	8	4	2	-	-	-	-	-
1901 - 1960	472	1015	188	178	130	117	106	137	119	36	4
1961 - 1990	1298	3427	1004	725	581	471	298	214	101	33	-
Oppvarmingskilder											
En kilde, i alt	632	1376	324	326	183	165	156	112	81	27	2
Sentralvarme, elektriske ovner, varmekabler e.l.	421	871	216	231	119	104	91	57	33	19	1
Ovner for flytende brensel	90	221	59	45	25	27	33	13	16	3	-
Ovner for fast brensel	121	284	49	50	39	34	32	42	32	5	1
To eller flere kilder, i alt	1149	3084	872	585	532	425	248	239	139	42	2
Elektriske ovner og ovner for fast brensel	484	1315	393	188	266	177	111	99	59	21	1
Elektriske ovner og ovner for flytende brensel	218	594	157	130	107	93	42	40	21	4	-
Ovner for fast og flytende brensel	50	129	23	28	6	17	15	22	17	1	-
Sentralvarme og én eller flere andre kilder	39	83	15	17	9	7	14	16	4	1	-
Andre kombinasjoner	358	963	284	222	144	131	66	62	38	15	1
Sanitærforhold											
Har både bad og WC	1691	4337	1184	878	701	578	390	338	203	62	3
Har WC, men ikke bad	29	39	4	13	3	4	3	3	6	3	-
Har bad, men ikke WC	24	33	3	11	3	2	5	4	5	-	-
Har verken bad eller WC	37	51	5	9	8	6	6	6	6	4	1
Etasjeplassering. Heis											
Boliger med beboelsesrom i én etasje i alt	1422	3398	882	735	529	446	312	276	166	50	2
1. etasje, kjelleretasje eller underetasje	1309	3183	838	662	498	428	298	259	151	47	2
2. etasje eller høyere	113	215	44	73	31	18	14	17	15	3	-
I hus med heis	7	10	1	2	3	2	1	1	-	-	-
I hus uten heis	106	205	43	71	28	16	13	16	15	3	-
Boliger med beboelsesrom i flere etasjer	359	1062	314	176	186	144	92	75	54	19	2
Plan i boligen											
Boliger med kjøkken, bad, WC og minst ett beboelsesrom på ett plan	1563	4079	1125	785	669	554	372	320	196	56	2
Eie-/leieform											
Eies i alt	1146	3170	864	478	480	490	342	290	176	46	4
Privat	1087	3019	811	461	452	473	323	282	168	45	4
Gjennom borettslag e.l.	59	151	53	17	28	17	19	8	8	1	-
Leies	635	1290	332	433	235	100	62	61	44	23	-
Tallet på bosatte											
1	615	615	24	192	84	67	70	76	68	32	2
2	408	816	67	209	88	85	96	160	89	22	-
3	282	846	213	161	149	118	105	56	35	7	2
4	282	1128	441	170	208	192	73	30	12	2	-
5	136	680	288	106	131	87	38	17	9	4	-
6 eller flere	58	375	163	73	55	41	22	12	7	2	-

Tabell 19. Husholdninger, familier og personer, etter type husholdning¹. Husholdninger etter type husholdning¹ og tallet på familier i husholdningen/yrkesaktivitet i husholdningen/eieform/tallet på rom i boligen og kjøkken. 3.november 1990

	I alt	En- person- hus- hold- ninger	Flerpersonhusholdninger uten barn			Flerpersonhusholdninger med barn			
			I alt	2 per- soner	3 per- soner eller flere	I alt	1 barn	2 barn	3 barn eller flere
Personer i alt	4460	615	1515	698	817	2330	869	901	560
Familier i alt	2149	615	746	457	289	788	359	290	139
Husholdninger i alt	1781	615	573	349	224	593	268	220	105
Tallet på familier i husholdningen									
1 familie	1437	615	411	241	170	411	182	155	74
2 familier	323	-	151	108	43	172	83	60	29
3 familier	19	-	11	-	11	8	2	5	1
4 familier eller flere	2	-	-	-	-	2	1	-	1
Yrkesaktivitet. Tallet på yrkesaktive i uka									
Husholdning uten yrkesaktive	545	314	155	127	28	76	38	19	19
Husholdning med 1 yrkesaktiv	652	301	164	94	70	187	86	73	28
Heltid ²	545	270	136	79	57	139	66	54	19
Deltid	107	31	28	15	13	48	20	19	9
Husholdning med 2 yrkesaktive	471	-	190	128	62	281	117	115	49
Begge på heltid	314	-	142	97	45	172	81	65	26
En på heltid	148	-	43	29	14	105	34	48	23
Ingen på heltid	9	-	5	2	3	4	2	2	-
Husholdning med 3 yrkesaktive	85	-	48	-	48	37	21	10	6
Alle på heltid	39	-	25	-	25	14	8	4	2
To på heltid	37	-	20	-	20	17	11	3	3
En på heltid	8	-	3	-	3	5	2	2	1
Ingen på heltid	1	-	-	-	-	1	-	1	-
Husholdning med 4 yrkesaktive og over	28	-	16	-	16	12	6	3	3
Eie-/leieform									
Eies i alt	1146	305	428	228	200	413	172	158	83
Privat	1087	281	415	221	194	391	166	150	75
Gjennom borettslag e.l.	59	24	13	7	6	22	6	8	8
Leies i alt	635	310	145	121	24	180	96	62	22
Som tjenestebolig	331	172	79	75	4	80	39	31	10
For et avgrenset tidsrom	85	41	12	9	3	32	17	12	3
På andre vilkår	219	97	54	37	17	68	40	19	9
Tallet på rom. Kjøkken									
1 rom	164	121	28	19	9	15	9	3	3
Med kjøkken 6 m ² eller større	41	28	10	5	5	3	3	-	-
Med kjøkken mindre enn 6 m ²	63	44	10	7	3	9	4	2	3
Uten kjøkken	60	49	8	7	1	3	2	1	-
2 rom	181	125	24	18	6	32	19	9	4
Med kjøkken 6 m ² eller større	98	61	20	15	5	17	10	6	1
Med kjøkken mindre enn 6 m ²	72	53	4	3	1	15	9	3	3
Uten kjøkken	11	11	-	-	-	-	-	-	-
3 rom	345	145	103	81	22	97	52	31	14
4 rom	573	137	229	151	78	207	89	79	39
5 rom	267	47	111	54	57	109	51	38	20
6 rom	143	17	52	17	35	74	24	40	10
7 rom	45	8	13	6	7	24	12	7	5
8 rom	30	7	9	2	7	14	4	7	3
9 rom eller flere	33	8	4	1	3	21	8	6	7

¹ I denne tabellen er barn (ugifte hjemmeboende) 18 år og over holdt utenfor ved grupperingen av husholdninger etter type. Husholdninger som har barn bare i alderen 18 år og over, er derfor regnet som flerpersonhusholdninger uten barn. ² Heltid er *samlet* avtalt/vanlig arbeidstid på 30 timer eller mer i uka (alle arbeidsforhold).

Tabell 20. Husholdninger, familier og personer, etter husholdningsstørrelse/type husholdning. Absolutte tall og prosent. 3. november 1990

	Absolutte tall			Prosent		
	Personer	Familier	Husholdninger	Personer	Familier	Husholdninger
I alt	4460	2149	1781	100,0	100,0	100,0
Husholdningsstørrelse						
1 person	615	615	615	13,8	28,6	34,5
2 personer	816	517	408	18,3	24,1	22,9
3 personer	846	376	282	19,0	17,5	15,8
4 personer	1128	356	282	25,3	16,6	15,8
5 personer eller flere	1055	285	194	23,7	13,3	10,9
Husholdningstype						
Énpersonhusholdninger	615	615	615	13,8	28,6	34,5
Alder						
- 24	140	140	140	3,1	6,5	7,9
25 - 34	117	117	117	2,6	5,4	6,6
35 - 44	78	78	78	1,7	3,6	4,4
45 - 69	178	178	178	4,0	8,3	10,0
70 - 79	68	68	68	1,5	3,2	3,8
80 - 84	21	21	21	0,5	1,0	1,2
85 - 89	11	11	11	0,2	0,5	0,6
90 -	2	2	2	0,0	0,1	0,1
Flerpersonhusholdninger uten barn ¹	1515	746	573	34,0	34,7	32,2
Alder eldste person						
- 24	49	48	24	1,1	2,2	1,3
25 - 34	126	104	63	2,8	4,8	3,5
35 - 44	88	53	37	2,0	2,5	2,1
45 - 69	925	378	322	20,7	17,6	18,1
70 - 79	244	120	95	5,5	5,6	5,3
80 - 84	48	25	21	1,1	1,2	1,2
85 - 89	29	15	9	0,7	0,7	0,5
90 -	6	3	2	0,1	0,1	0,1
Flerpersonhusholdninger med barn ¹	2330	788	593	52,2	36,7	33,3
Alder yngste barn						
0 - 6	1236	430	311	27,7	20,0	17,5
7 - 15	870	279	221	19,5	13,0	12,4
16 - 17	224	79	61	5,0	3,7	3,4
Tallet på barn i husholdningen						
1 barn	869	359	268	19,5	16,7	15,0
2 barn	901	290	220	20,2	13,5	12,4
3 barn	437	117	86	9,8	5,4	4,8
4 barn eller flere	123	22	19	2,8	1,0	1,1

¹ I denne tabellen er barn (ugifte hjemmeboende) 18 år og over holdt utenfor ved grupperingen av husholdninger etter type. Husholdninger som har barn bare i alderen 18 år og over, er derfor regnet som flerpersonhusholdninger uten barn.

Tabell 21. Husholdninger etter type husholdning¹ og disponering av personbil/avfallssortering. 3. november 1990

	I alt	Husholdninger med barn	Husholdninger uten barn					
			I alt	Alder eldste person				
				-24	25-44	45-69	70-79	80-
I alt	1781	593	1188	164	295	500	163	66
Disponering av personbil								
1 bil	1009	366	643	93	194	268	63	25
2 biler	281	155	126	13	28	71	10	4
3 biler eller flere	62	18	44	4	13	23	3	1
Husholdningen disponerer ikke bil	429	54	375	54	60	138	87	36
Avfallssortering (kildesortering)								
Husholdningen sorterer avfall, i alt	389	165	224	28	59	102	26	9
Papir ²	90	28	62	5	11	30	12	4
Glass ²	66	22	44	8	14	14	5	3
Batterier ²	284	131	153	23	51	62	10	7
Maling, lakk, olje e.l. ²	77	40	37	6	13	16	2	-
Annet avfall ²	93	31	62	3	11	33	11	4
Husholdningen sorterer ikke avfall	1392	428	964	136	236	398	137	57

¹ I denne tabellen er barn (ugifte hjemmeboende) 18 år og over holdt utenfor ved grupperingen av husholdninger etter type. Husholdninger som har barn bare i alderen 18 år og over, er derfor regnet som husholdninger uten barn. ² Noen husholdninger sorterer flere typer avfall. Derfor blir summen av husholdninger etter avfallstype større enn tallet på husholdninger som sorterer avfall i alt.

Tabell 22. Familier i privathusholdninger etter familietype. Personer etter alder og familietype. 3. november 1990

Alder	I alt	Enslig	Ektepar uten ugifte barn	Ektepar med ugifte barn	Mor med barn	Far med barn
Familier						
I alt	2149	1070	202	507	320	50
Personer						
I alt	4460	1070	404	2018	843	125
0 - 4	308	3	-	150	150	5
5 - 9	282	9	-	176	91	6
10 - 14	273	10	-	165	83	15
15 - 19	333	25	-	205	87	16
20 - 24	490	212	9	176	74	19
25 - 29	421	154	30	139	91	7
30 - 34	368	106	19	163	74	6
35 - 39	347	89	9	186	59	4
40 - 44	333	71	13	193	41	15
45 - 49	257	55	26	142	23	11
50 - 54	209	54	23	104	22	6
55 - 59	195	47	44	87	13	4
60 - 64	170	42	69	44	11	4
65 - 69	181	57	65	44	12	3
70 - 74	132	57	47	25	3	-
75 - 79	88	33	36	14	4	1
80 - 84	49	27	12	3	4	3
85 - 89	20	16	2	1	1	-
90 -	4	3	-	1	-	-

Tabell 23. Hovedtall for par og personer i par. 3. november 1990

	I alt	Gifte			Samboende		
		I alt	Uten barn ¹	Med barn ¹	I alt	Uten barn ¹	Med barn ¹
Par							
I alt							
Tallet på barn i husholdningen¹							
0							
1							
2							
3							
4							
5 og over							
Parets yrkesaktivitet i uka							
27. oktober - 2. november 1990							
Ingen yrkesaktiv							
En yrkesaktiv							
Begge yrkesaktive							
Personer							
I alt							
Alder							
0 - 19							
20 - 29							
30 - 39							
40 - 49							
50 - 59							
60 - 69							
70 -							
Høyeste utdanning							
Barne- og ungdomsskolenivå							
Gymnasnivå							
Universitets- og høskolenivå							
Uoppgitt, ingen utdanning eller utdanning på førskolenivå							

Tallene i denne tabellen er ikke ferdige. Tabellen vil bli utarbeidet seinere, og kan fås ved å vende seg til Statistisk sentralbyrå, Folketellingskontoret.

¹ I denne tabellen er barn (ugifte hjemmeboende) 18 år og over holdt utenfor ved grupperingen av par. Par som har barn bare i alderen 18 år og over, er derfor regnet som par uten barn.

Tabell 24. Barn 0-17 år etter alder, familietype og mors/fars yrkesaktivitet i uka 27. oktober - 2. november 1990

Alder	I alt	Ektepar med barn			Mor med barn		Far med barn	
		Ingen av foreldrene yrkesaktive	En av foreldrene yrkesaktiv	Begge foreldrene yrkesaktive	Mor ikke yrkesaktiv	Mor yrkesaktiv	Far ikke yrkesaktiv	Far yrkesaktiv
I alt ¹	1030	49	157	415	151	224	8	26
0	59	3	7	8	24	16	-	1
1	66	3	5	25	13	20	-	-
2	65	2	15	24	11	12	-	1
3	55	2	9	17	9	15	1	2
4	60	3	5	22	15	15	-	-
5	55	2	11	21	8	12	-	1
6	58	2	14	17	13	11	1	-
7	66	3	14	24	6	17	1	1
8	44	3	5	28	2	4	-	2
9	50	1	5	26	7	11	-	-
10	42	1	8	17	5	10	-	1
11	62	5	9	29	8	9	-	2
12	52	3	3	28	3	10	1	4
13	49	2	10	20	5	11	1	-
14	58	4	8	18	8	14	-	6
15	55	1	7	32	2	13	-	-
16	64	6	13	25	4	11	2	3
17	70	3	9	34	8	13	1	2

¹ Barn 0-17 år i alt er ikke det samme som personer 0-17 år i alt. Se tekstdelen, pkt. 4.1.

Tabell 25. Personer 67 år og over. Alder, tallet på personer i husholdningen, husholdningstype og indikatorer for boligstandard. 3. november 1990

	I alt	67 - 69 år		70 - 79 år		80 - 89 år		90 år og over	
		Bor alene	Bor med flere	Bor alene	Bor med flere	Bor alene	Bor med flere	Bor alene	Bor med flere
I alt	449	23	87	68	167	32	63	2	7
I felleshusholdning	50	-	4	-	15	-	26	-	5
I privathusholdning i alt	399	23	83	68	152	32	37	2	2
Hustype									
Frittliggende enebolig eller våningshus tilknyttet gårdsdrift	339	18	73	54	135	22	33	2	2
Småhus	49	3	10	13	12	10	1	-	-
Blokk, leiegård, forretningsbygg, bygg for felleshusholdning e.l.	11	2	-	1	5	-	3	-	-
Tallet på rom. Kjøkken									
1 - 2 rom	60	7	8	16	13	14	2	-	-
Med kjøkken	55	5	8	16	13	11	2	-	-
Uten kjøkken	5	2	-	-	-	3	-	-	-
3 - 4 rom	232	13	44	40	96	14	24	1	-
5 rom eller flere	107	3	31	12	43	4	11	1	2
Byggeår									
- 1900	-	-	-	-	-	-	-	-	-
1901 - 1960	209	11	39	36	83	15	21	2	2
1961 - 1990	190	12	44	32	69	17	16	-	-
Oppvarmingskilder									
En kilde, i alt	151	9	32	33	48	15	12	1	1
Sentralvarme, elektriske ovner, varmekabler e.l.	73	5	15	17	16	10	9	-	1
Ovner for flytende brensel	23	1	3	10	6	1	2	-	-
Ovner for fast brensel	55	3	14	6	26	4	1	1	-
To eller flere kilder, i alt	248	14	51	35	104	17	25	1	1
Sentralvarme og én eller flere andre kilder	6	-	1	2	2	1	-	-	-
Andre kombinasjoner	242	14	50	33	102	16	25	1	1
Sanitærforhold									
Har både bad og WC	373	23	82	61	142	27	35	1	2
Har WC, men ikke bad	9	-	-	2	4	2	1	-	-
Har bad, men ikke WC	6	-	1	1	4	-	-	-	-
Har verken bad eller WC	11	-	-	4	2	3	1	1	-
Etasjeplassering. Heis									
Boliger med beboelsesrom i én etasje i alt	302	20	64	55	111	27	23	1	1
1. etasje, kjelleretasje eller underetasje	278	19	59	54	97	26	21	1	1
2. etasje eller høyere	24	1	5	1	14	1	2	-	-
I hus med heis	-	-	-	-	-	-	-	-	-
I hus uten heis	24	1	5	1	14	1	2	-	-
Boliger med beboelsesrom i flere etasjer	97	3	19	13	41	5	14	1	1
Plan i boligen									
Boliger med kjøkken, bad, WC og minst ett beboelsesrom på ett plan ..	352	20	78	59	137	25	31	1	1
Eie-/leieform									
Eies i alt	311	17	68	51	125	21	25	2	2
Privat	299	15	67	48	120	20	25	2	2
Gjennom borettslag e.l.	12	2	1	3	5	1	-	-	-
Leies	88	6	15	17	27	11	12	-	-

Tabell 26. Folkemengde etter alder, kjønn og type bostedsstrøk/grunnkrets. 3. november 1990

	I alt	Alder										
		0-6	7-15	16-19	20-24	25-29	30-49	50-59	60-66	67-69	70-79	80-
Kommunen	4521	424	495	277	490	422	1307	408	249	110	235	104
Menn	2429	230	250	146	299	241	707	221	130	52	111	42
Kvinner	2092	194	245	131	191	181	600	187	119	58	124	62
Type bostedsstrøk og kjønn												
Tettbygde strøk	1854	193	233	123	189	179	587	172	71	26	52	29
Menn	946	110	116	65	108	95	282	86	43	11	20	10
Kvinner	908	83	117	58	81	84	305	86	28	15	32	19
8611 Lakselv	1854	193	233	123	189	179	587	172	71	26	52	29
Menn	946	110	116	65	108	95	282	86	43	11	20	10
Kvinner	908	83	117	58	81	84	305	86	28	15	32	19
Spredtbygde strøk	2657	229	262	153	299	241	719	235	178	83	183	75
Menn	1477	119	134	80	191	145	424	134	87	40	91	32
Kvinner	1180	110	128	73	108	96	295	101	91	43	92	43
Uoppgitt	10	2	-	1	2	2	1	1	-	1	-	-
Grunnkrets og kjønn												
01 Porsanger østside	385	21	33	20	29	25	104	39	32	19	45	18
Menn	214	11	19	14	22	15	63	23	10	8	21	8
Kvinner	171	10	14	6	7	10	41	16	22	11	24	10
0101 Brenna-Kjæs	56	1	3	2	8	5	13	11	6	2	3	2
Menn	40	-	3	2	8	4	10	8	2	-	2	1
Kvinner	16	1	-	-	-	1	3	3	4	2	1	1
0102 Leirpollen	45	-	2	-	3	1	13	5	5	3	13	-
Menn	27	-	1	-	3	1	9	3	1	2	7	-
Kvinner	18	-	1	-	-	-	4	2	4	1	6	-
0103 Børselv	284	20	28	18	18	19	78	23	21	14	29	16
Menn	147	11	15	12	11	10	44	12	7	6	12	7
Kvinner	137	9	13	6	7	9	34	11	14	8	17	9
02 Indre Porsanger	3074	313	353	200	372	320	923	260	129	57	106	41
Menn	1643	173	177	101	229	180	481	134	72	32	46	18
Kvinner	1431	140	176	99	143	140	442	126	57	25	60	23
0201 Lakselv sentrum	767	68	80	37	98	97	226	90	38	15	16	2
Menn	398	42	38	20	55	59	101	48	23	6	6	-
Kvinner	369	26	42	17	43	38	125	42	15	9	10	2
0202 Smørstad	872	95	108	63	84	73	282	64	30	13	34	26
Menn	460	51	61	31	57	34	149	29	18	8	11	11
Kvinner	412	44	47	32	27	39	133	35	12	5	23	15
0203 Gjestgiverbrinken	438	54	63	35	39	29	151	33	13	2	15	4
Menn	229	34	30	20	21	13	75	18	7	1	8	2
Kvinner	209	20	33	15	18	16	76	15	6	1	7	2
0204 Øvre Lakselv	139	9	12	14	10	11	42	13	12	9	6	1
Menn	79	3	7	6	6	6	26	7	8	5	4	1
Kvinner	60	6	5	8	4	5	16	6	4	4	2	-
0205 Ildskog	133	17	22	7	4	6	48	10	8	4	5	2
Menn	76	14	12	2	1	4	29	3	3	4	2	2
Kvinner	57	3	10	5	3	2	19	7	5	-	3	-
0206 Brennelv	224	15	30	16	22	17	66	23	11	5	16	3
Menn	115	4	13	8	10	11	36	15	6	4	7	1
Kvinner	109	11	17	8	12	6	30	8	5	1	9	2
0207 Skogende og Hamnbukt	71	12	10	6	2	3	26	6	2	2	2	-
Menn	36	5	4	4	-	-	15	5	1	-	2	-
Kvinner	35	7	6	2	2	3	11	1	1	2	-	-
0208 Østerbotn	127	13	15	12	9	13	41	9	3	3	7	2
Menn	61	5	8	7	2	6	23	4	1	2	3	-
Kvinner	66	8	7	5	7	7	18	5	2	1	4	2
0209 Porsangmoen	214	25	7	2	95	64	18	3	-	-	-	-
Menn	144	13	3	-	70	43	13	2	-	-	-	-
Kvinner	70	12	4	2	25	21	5	1	-	-	-	-
0210 Skoganvarre	89	5	6	8	9	7	23	9	12	4	5	1
Menn	45	2	1	3	7	4	14	3	5	2	3	1
Kvinner	44	3	5	5	2	3	9	6	7	2	2	-

Tabell 26 (forts.). Folkemengde etter alder, kjønn og type bostedsstrøk/grunnkrets. 3. november 1990

	I alt	Alder										
		-6	7-15	16-19	20-24	25-29	30-49	50-59	60-66	67-69	70-79	80-
Grunnkrets og kjønn (forts.)												
03 Vestre Porsanger	1052	88	109	56	87	75	279	108	88	33	84	45
Menn	566	45	54	30	48	45	162	63	48	11	44	16
Kvinner	486	43	55	26	39	30	117	45	40	22	40	29
0301 Valdak-Igeldas	134	14	11	4	9	15	41	12	12	4	9	3
Menn	70	9	6	1	3	11	23	3	7	3	3	1
Kvinner	64	5	5	3	6	4	18	9	5	1	6	2
0302 Indre Billefjord	454	42	47	21	44	36	116	47	35	14	32	20
Menn	237	23	20	11	23	20	67	26	21	2	18	6
Kvinner	217	19	27	10	21	16	49	21	14	12	14	14
0303 Ytre Billefjord	36	-	2	2	4	1	10	5	4	3	2	3
Menn	23	-	1	2	3	1	6	4	3	-	2	1
Kvinner	13	-	1	-	1	-	4	1	1	3	-	2
0304 Veidnes-Kistrand	114	10	14	8	7	6	31	9	6	5	11	7
Menn	59	3	8	6	5	3	19	6	3	2	3	1
Kvinner	55	7	6	2	2	3	12	3	3	3	8	6
0305 Olderfjord/Russenes	213	20	26	18	12	11	58	16	19	5	21	7
Menn	116	8	12	9	8	5	35	11	9	2	13	4
Kvinner	97	12	14	9	4	6	23	5	10	3	8	3
0306 Smørfjord	101	2	9	3	11	6	23	19	12	2	9	5
Menn	61	2	7	1	6	5	12	13	5	2	5	3
Kvinner	40	-	2	2	5	1	11	6	7	-	4	2
Uoppgitt	10	2	-	1	2	2	1	1	-	1	-	-

Tabell 27. Yrkesaktive 16 år og over, etter næring, kjønn og type bostedsstrøk/grunnkrets. 3. november 1989 - 2. november 1990

	I alt	Jord- bruk, skog- bruk, fiske og fangst	Oljeut- vinning og berg- verks- drift	Industri	Kraft- og vann- for- syning	Bygge- og anleggs- virksom- het	Vare- handel, hotell- og restau- rant- virk- somhet	Transport, lagring, post- og telekom- munika- sjoner	Bank-, finans- og forsikrings- virksomhet, eiendoms- drift og forretnings- messig tjeneste- yting	Offent- lig, sosial og privat tjenest- yting
Kommunen	2354	137	5	87	34	254	407	204	73	1153
Menn	1332	105	4	62	30	239	165	154	32	541
Kvinner	1022	32	1	25	4	15	242	50	41	612
Type bostedsstrøk og kjønn										
Tettbygde strøk	1055	13	1	43	20	77	218	100	46	537
Menn	546	8	-	28	18	71	90	72	24	235
Kvinner	509	5	1	15	2	6	128	28	22	302
8611 Lakselv	1055	13	1	43	20	77	218	100	46	537
Menn	546	8	-	28	18	71	90	72	24	235
Kvinner	509	5	1	15	2	6	128	28	22	302
Spredtbygde strøk	1295	124	4	43	14	176	187	104	27	616
Menn	784	97	4	34	12	167	74	82	8	306
Kvinner	511	27	-	9	2	9	113	22	19	310
Uoppgitt	4	-	-	1	-	1	2	-	-	-
Grunnkrets og kjønn										
01 Porsanger østside	170	24	2	5	1	39	23	11	2	63
Menn	100	15	2	5	1	38	5	9	2	23
Kvinner	70	9	-	-	-	1	18	2	-	40
0101 Brenna-Kjæs	23	4	2	2	1	8	2	1	-	3
Menn	20	3	2	2	1	8	-	1	-	3
Kvinner	3	1	-	-	-	-	2	-	-	-
0102 Leirpollen	17	2	-	-	-	5	4	1	-	5
Menn	10	1	-	-	-	4	3	-	-	2
Kvinner	7	1	-	-	-	1	1	1	-	3
0103 Børselv	130	18	-	3	-	26	17	9	2	55
Menn	70	11	-	3	-	26	2	8	2	18
Kvinner	60	7	-	-	-	-	15	1	-	37
02 Indre Porsanger	1718	58	2	61	26	133	322	151	63	902
Menn	953	43	1	40	22	126	135	110	28	448
Kvinner	765	15	1	21	4	7	187	41	35	454
0201 Lakselv sentrum	478	6	1	16	6	33	88	46	16	266
Menn	251	3	-	9	6	31	37	34	7	124
Kvinner	227	3	1	7	-	2	51	12	9	142
0202 Smørstad	477	8	-	21	12	34	108	40	25	229
Menn	261	6	-	15	12	31	47	32	13	105
Kvinner	216	2	-	6	-	3	61	8	12	124
0203 Gjestgiverbrinken	235	4	-	12	5	17	50	28	9	110
Menn	120	4	-	8	3	15	20	20	6	44
Kvinner	115	-	-	4	2	2	30	8	3	66
0204 Øvre Lakselv	66	3	-	1	1	14	9	7	2	29
Menn	40	3	-	1	1	14	4	5	-	12
Kvinner	26	-	-	-	-	-	5	2	2	17
0205 Ildskog	62	3	-	3	1	7	13	6	4	25
Menn	36	2	-	2	-	7	7	6	1	11
Kvinner	26	1	-	1	1	-	6	-	3	14
0206 Brennelv	114	11	-	5	-	8	26	12	2	50
Menn	67	9	-	3	-	8	13	8	-	26
Kvinner	47	2	-	2	-	-	13	4	2	24
0207 Skogende og Hamnbukt	29	2	1	1	-	7	3	-	3	12
Menn	15	2	1	1	-	7	-	-	1	3
Kvinner	14	-	-	-	-	-	3	-	2	9
0208 Østerbotn	61	13	-	1	1	11	8	4	1	22
Menn	30	7	-	-	-	11	3	-	-	9
Kvinner	31	6	-	1	1	-	5	4	1	13
0209 Porsangmoen	162	2	-	1	-	-	11	5	1	142
Menn	115	2	-	1	-	-	2	3	-	107
Kvinner	47	-	-	-	-	-	9	2	1	35
0210 Skoganvarre	34	6	-	-	-	2	6	3	-	17
Menn	18	5	-	-	-	2	2	2	-	7
Kvinner	16	1	-	-	-	-	4	1	-	10



Tabell 27 (forts.). Yrkesaktive 16 år og over i året, etter næring, kjønn og type bostedsstrøk/grunnkrets.
3. november 1990

	I alt	Jord- bruk, skog- bruk, fiske og fangst	Oljeut- vinning og berg- verks- drift	Industri	Kraft- og vann- for- syning	Bygge- og anleggs- virksom- het	Vare- handel, hotell- og restau- rant- virk- somhet	Transport, lagring, post- og telekom- munika- sjoner	Bank-, finans- og forsikrings- virksomhet, eiendoms- drift og forretnings- messig tjeneste- yting	Offent- lig, sosial og privat tjeneste- yting
Grunnkrets og kjønn (forts.)										
03 Vestre Porsanger	462	55	1	20	7	81	60	42	8	188
Menn	277	47	1	17	7	74	24	35	2	70
Kvinner	185	8	-	3	-	7	36	7	6	118
0301 Valdak-Igeldas	70	2	-	3	-	9	9	5	4	38
Menn	39	1	-	3	-	9	4	5	-	17
Kvinner	31	1	-	-	-	-	5	-	4	21
0302 Indre Billefjord	191	31	1	5	1	28	18	18	2	87
Menn	109	26	1	3	1	27	7	14	1	29
Kvinner	82	5	-	2	-	1	11	4	1	58
0303 Ytre Billefjord	16	2	-	1	-	4	1	1	-	7
Menn	11	2	-	1	-	4	1	1	-	2
Kvinner	5	-	-	-	-	-	-	-	-	5
0304 Veidnes-Kistrand	46	9	-	4	1	8	6	3	1	14
Menn	31	8	-	4	1	8	2	3	-	5
Kvinner	15	1	-	-	-	-	4	-	1	9
0305 Olderfjord/Russenes	86	1	-	5	5	15	17	12	-	31
Menn	54	1	-	5	5	13	7	9	-	14
Kvinner	32	-	-	-	-	2	10	3	-	17
0306 Smørfjord	53	10	-	2	-	17	9	3	1	11
Menn	33	9	-	1	-	13	3	3	1	3
Kvinner	20	1	-	1	-	4	6	-	-	8
Uoppgitt	4	-	-	1	-	1	2	-	-	-

Tabell 28. Privathusholdninger. Utvalgte kjennetegn for boligstandard, og disponering av personbil. Bostedsstrøk/grunnkrets. 3. november 1990

	Alle privat- hushold- ninger	Boligen har både bad og WC	Kjøkken 6 m ² og over	Boligen bygget etter 1960	Hushold- ningen eier boligen	Hushold- ningen dispo- nerer bil	Bolig- rommene er på ett plan	Boligen ligger i 2. et. eller høyere og huset har ikke heis
Kommunen	1781	1691	1447	1298	1146	1352	1563	107
Type bostedsstrøk								
Tettbygde strøk	690	677	578	616	427	565	647	35
8611 Lakselv	690	677	578	616	427	565	647	35
Spredtbygde strøk	1086	1011	865	679	717	783	914	72
Uoppgitt	5	3	4	3	2	4	2	-
Grunnkrets								
01 Porsanger østside	142	128	122	64	116	91	123	5
0101 Brenna-Kjæs	21	19	16	12	17	12	19	-
0102 Leirpollen	23	19	21	7	21	16	19	1
0103 Børselv	98	90	85	45	78	63	85	4
02 Indre Porsanger	1219	1175	969	982	717	969	1078	87
0201 Lakselv sentrum	299	293	258	251	165	255	284	22
0202 Smørstad	323	316	254	292	204	255	287	16
0203 Gjestgiveribrinken	170	167	137	151	112	135	160	8
0204 Øvre Lakselv	61	56	49	32	40	43	54	3
0205 Ildskog	42	39	37	27	32	35	37	2
0206 Brennelv	81	76	72	53	65	62	70	5
0207 Skogende og Hamnbukt	24	23	19	22	19	17	23	-
0208 Østerbotn	49	48	38	32	36	38	45	1
0209 Porsangmoen	136	125	77	99	17	109	89	27
0210 Skoganvarre	34	32	28	23	27	20	29	3
03 Vestre Porsanger	415	385	352	249	311	288	360	15
0301 Valdak-Igeldas	55	52	53	36	42	40	50	1
0302 Indre Billefjord	175	162	142	105	119	113	153	5
0303 Ytre Billefjord	21	19	16	13	18	14	16	1
0304 Veidnes-Kistrand	46	41	41	20	40	32	38	3
0305 Olderfjord/Russenenes	76	71	65	50	58	59	68	3
0306 Smørfjord	42	40	35	25	34	30	35	2
Uoppgitt	5	3	4	3	2	4	2	-

2020 PORSANGER

- 207 Grunnkretsnummer
-  Kommunegrense
-  Grense for delområde og grunnkrets

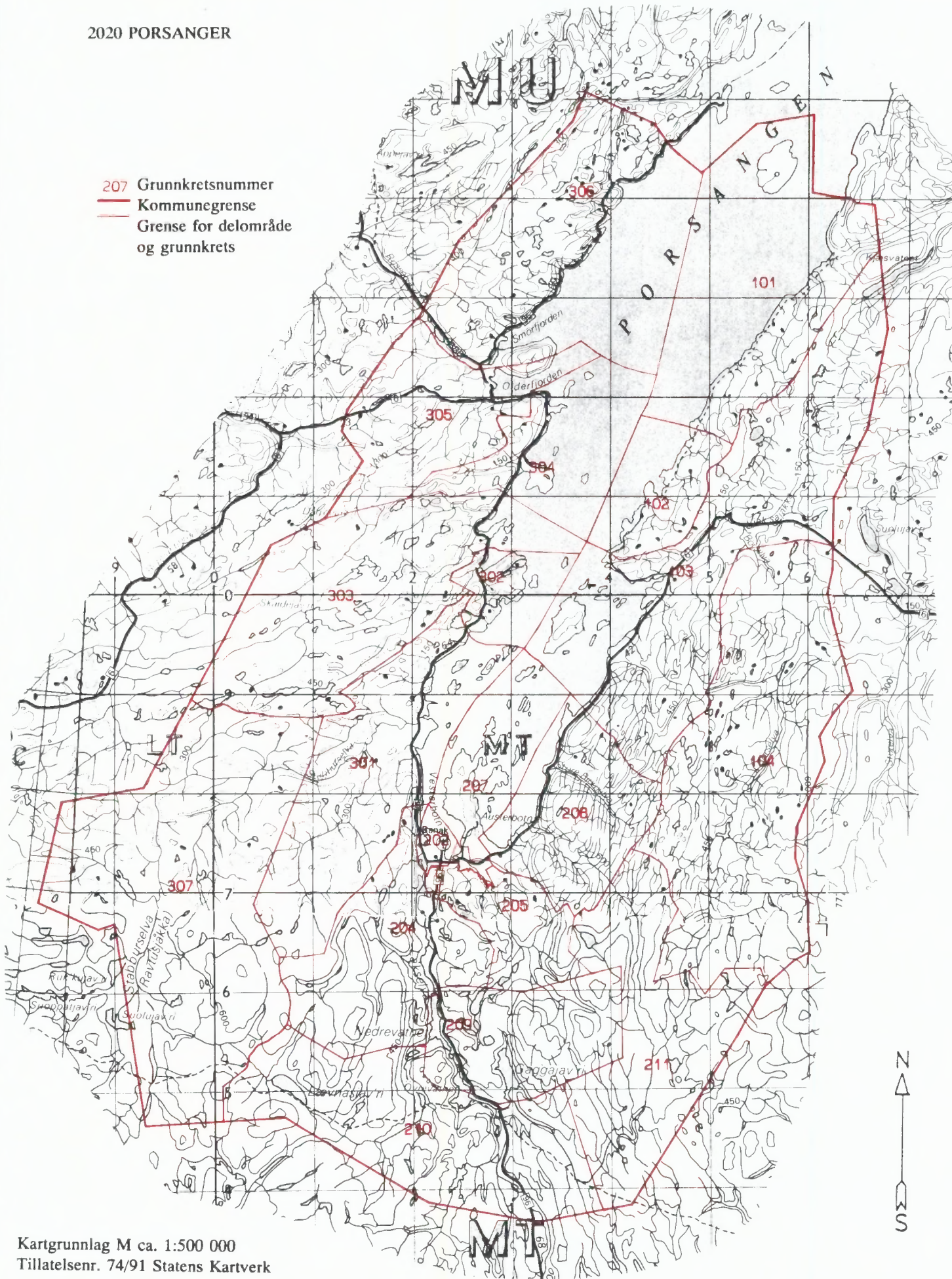

Kartgrunnlag M ca. 1:500 000
Tillatelsenr. 74/91 Statens Kartverk

Utsnitt av kretskart

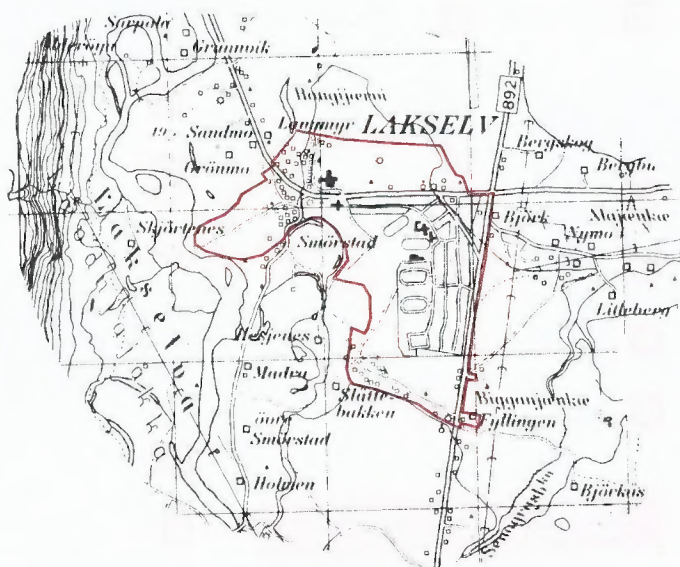
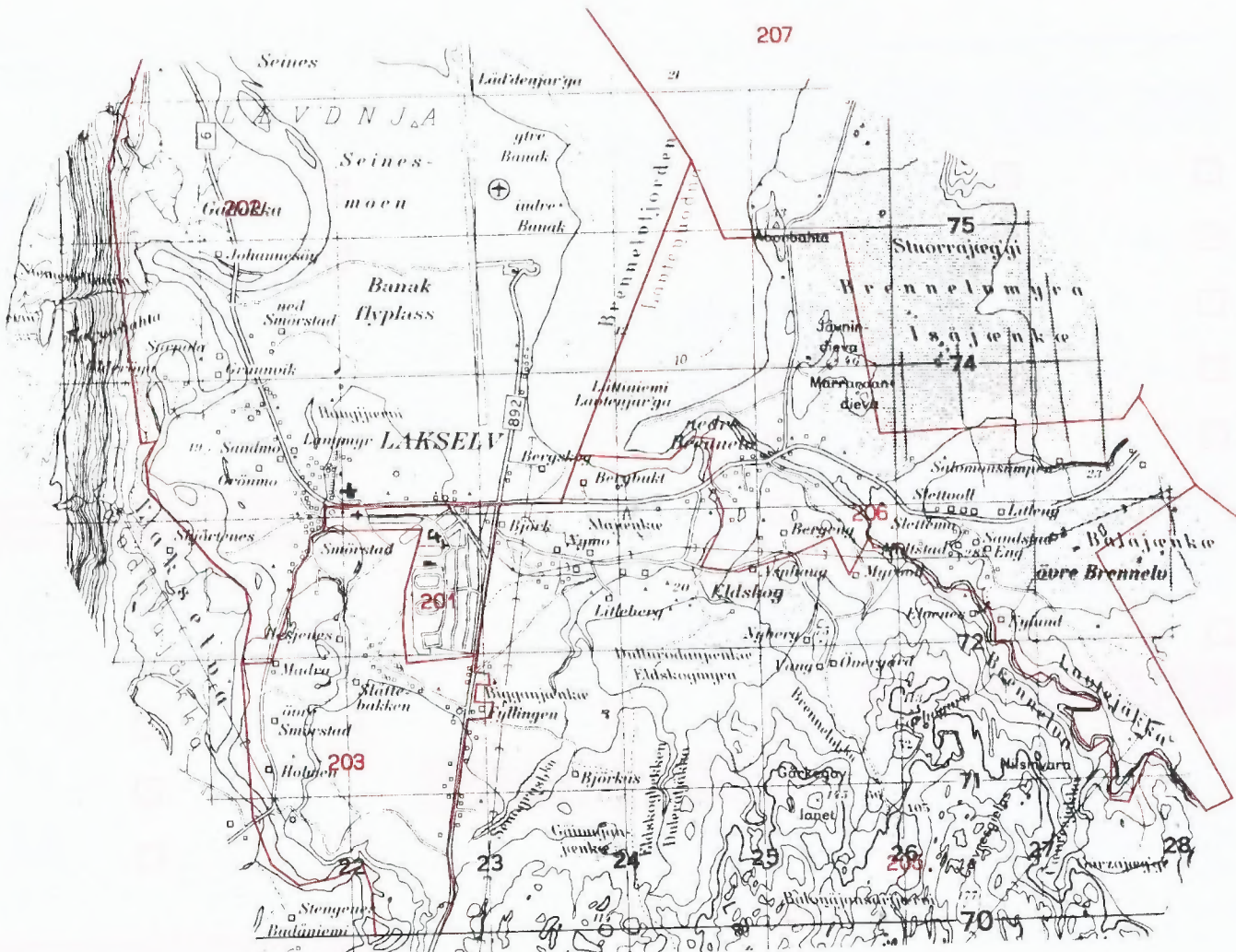

Avgrensning av Lakselv tettsted



Kartgrunnlag M ca. 1:50 000
Tillatelsenr. 74/91 Statens Kartverk



FoB 90

Folke- og
boligtelling 1990
gjennomføres av
Statistisk sentralbyrå

Oppgavene er undergitt taushetsplikt.
De vil bare bli brukt til å utarbeide statistikk
og vil bli oppbevart på en betryggende måte.

VIKTIG:
Bruk helst
blyant eller
blå/svart kulepenn

Slik: Ikke slik:



1 Hvem bor du sammen med i leiligheten?
Rettleidingen beskriver hva vi mener med
en leilighet. Sett flere kryss hvis nødvendig.

- | | |
|---------------------------------------|---|
| <input type="checkbox"/> Ingen | <input type="checkbox"/> Søsken |
| <input type="checkbox"/> Ektefelle | <input type="checkbox"/> Svigerforeldre,
svigerinne,
svoger,
svigerbarn,
tante, onkel,
niese, nevø |
| <input type="checkbox"/> Samboer | <input type="checkbox"/> Besteforeldre,
barnebarn |
| <input type="checkbox"/> Datter, sønn | <input type="checkbox"/> Andre personer |
| <input type="checkbox"/> Mor, far | |

2 Hadde du inntektsgivende arbeid i minst 100 timer i året fra 3. nov. 1989 til 2. nov. 1990?

Arbeid som ulønnet familiemedlem i
familiebedrift regnes også som inntekts-
givende arbeid (f.eks. butikk, gårdsbruk).

- Ja Nei

! Svarte du nei her, skal du ikke
fylle ut resten av denne siden.

3 Hvor mange måneder hadde du heltids- og/eller deltidsarbeid i året fra 3. nov. 1989 til 2. nov. 1990?
Se rettleidingen.

Heltid: måneder

Deltid: måneder

**4 Oppgi navn og adresse på det arbeids-
stedet (bedriften) der du hadde inntekts-
givende arbeid lengst tid i året fra
3. nov. 1989 til 2. nov. 1990.**

Med bedrift menes fabrikk, butikk,
gårdsbruk, ligningskontor e.l.

Navn:

Gate/vei:

Poststed:

**5 Beskriv virksomheten på dette arbeids-
stedet så nøyaktig som mulig.**

Skriv f.eks. produksjon av møbler, salg
av biler, bokhandel, jordbruk, utleie av
maskiner, arkitektvirksomhet e.l.

Virksomhet:

.

**6 Hvilket yrke (tittel) hadde du på dette
arbeidsstedet?**

Skriv f.eks. hjemmehjelp, rørlegger, frisør,
sykepleier, rengjøringshjelp, kokk, plate-
arbeider, salgskonsulent, førskolelærer e.l.

Yrke:

**7 På hvilken måte er/var du knyttet til
arbeidsstedet du oppgav i spørsmål 4?**

- Som fast eller midlertidig ansatt
- Som selvstendig næringsdrivende (eier)
- Som familiemedlem uten fast lønn
i familiebedrift

**8 Hadde du inntektsgivende arbeid i uken
27. okt. - 2. nov. 1990?**

Se rettleidingen.

- Ja Nei

! Svarte du nei her, skal du ikke
fylle ut resten av denne siden.

**9 Hva er din vanlige/avtalte
ukentlige arbeidstid?**

- 1-9 timer 30-34 timer
- 10-19 timer 35-39 timer
- 20-29 timer 40 timer eller
mer

**10 Hvor mange timer inntektsgivende arbeid
utførte du i uken 27. okt. - 2. nov.?**

- 1-9 timer 35-39 timer
- 10-19 timer 40 timer eller
mer
- 20-29 timer Ingen, jeg
arbeidet ikke
denne uken
- 30-34 timer

! Arbeidet du ikke denne uken, skal du
ikke fylle ut resten av denne siden.

**11 Hvor møtte du på arbeid i uken
27. okt. - 2. nov.?** Se rettleidingen.

- Jeg møtte fast på samme arbeidssted/
adresse som jeg førte opp i spørsmål 4
- Jeg møtte fast på annet sted.
Oppgi adresse

Kommune:

Gate/vei:

Poststed:

- Jeg møtte på forskjellige steder
denne uken

! Møtte du på forskjellige steder denne uken,
skal du ikke fylle ut resten av denne siden.

**12 Hvor mange ganger reiste eller gikk du
fra hjemstedet til arbeidsstedet i uken
27. okt. - 2. nov.?**

Med hjemsted menes adressen i navne-
feltet øverst på skjemaet.

- | | |
|--|-------------------------------------|
| <input type="checkbox"/> Ingen, jeg er
bosatt på
arbeidsstedet
(arbeider
hjemme) | <input type="checkbox"/> 1 gang |
| <input type="checkbox"/> Ingen, jeg var
ikke på hjem-
stedet denne uken | <input type="checkbox"/> 2-3 ganger |
| <input type="checkbox"/> 4 ganger eller
flere | |

! Reiste du ikke denne uken, skal du
ikke fylle ut resten av denne siden.

**13 Hvor lang tid brukte du vanligvis
fra hjemstedet til arbeidsstedet
(én vei) i uken 27. okt. - 2. nov.?**

- | | |
|---------------------------------------|--|
| <input type="checkbox"/> Under 15 min | <input type="checkbox"/> 45-59 min |
| <input type="checkbox"/> 15-29 min | <input type="checkbox"/> 60-89 min |
| <input type="checkbox"/> 30-44 min | <input type="checkbox"/> 90 min eller
mer |

**14 Hvilke transportmidler brukte du vanligvis
fra hjemstedet til arbeidsstedet (én vei)
i uken 27. okt. - 2. nov.?**

Sett flere kryss hvis nødvendig.

- | | |
|---|---|
| <input type="checkbox"/> Bil | <input type="checkbox"/> Båt |
| <input type="checkbox"/> Buss | <input type="checkbox"/> Brukte sykkel,
gikk i mer enn
10 min |
| <input type="checkbox"/> Tog, trikk, T-bane | <input type="checkbox"/> Annet |

VIKTIG:

Bruk helst blyant eller blå/svart kulepenn



Slik:

Ikke slik:

Spørsmålene på denne siden gjelder leiligheten der oppgavegiveren er registrert bosatt 3. november 1990 ifølge Folkeregisteret, se adressen i navnefeltet på den andre siden.

- 1 Har andre som bor i leiligheten mottatt boligskjema? Ja Nei

Dersom det er mottatt ett boligskjema i leiligheten, fylles det ut og sendes tilbake i svarkonvolutt sammen med alle personskjemaene.

Dersom flere i leiligheten har fått boligskjema, er det bare nødvendig å svare på spørsmålene om boligen (leiligheten) på ett av dem. For hver leilighet skal det nyttes bare en svarkonvolutt. Send derfor alle skjemaene fra de bosatte i leiligheten tilbake i den samme svarkonvolutt.

- 2 Hvor mange rom på 6 m² eller mer er det i leiligheten? Ta ikke med kjøkken, gang, bad o.l.

1 2 3 4 5

6 7 8 9 eller flere

- 3 Hvor stor er leiligheten målt i kvadratmeter? Regn med alle rom til boligformål, også kjøkken, gang, bad o.l.

Under 50 m² 100-129 m²

50-59 m² 130-149 m²

60-79 m² 150-199 m²

80-99 m² 200 m² eller mer

- 4 Hvor stort kjøkken er det i leiligheten?

6 m² eller større Det er ikke kjøkken i leiligheten

Mindre enn 6 m²

- 5 Er det bad eller dusj inne i leiligheten?

Ja Nei

- 6 Er det vannklosett inne i leiligheten?

Ja Nei

- 7 Hva slags oppvarmingskilder er det i leiligheten?

Sentralvarme (radiatorer e.l.) Ovner for flytende brensel (olje, parafin e.l.)

Elektriske ovner, varmekabler e.l. Ovner for fast brensel (ved, koks e.l.)

- 8 Har leiligheten kjøkken, bad/dusj, wc og minst ett beboelsesrom i samme etasje?

Ja Nei

- 9 Hvilken etasje ligger leiligheten i?

Sett flere kryss hvis leiligheten har beboelsesrom i flere etasjer.

Kjelleretasje Underetasje

1. 2. 3. 4. 5. eller høyere

- 10 Hva slags eie-/leieforhold er det til leiligheten? Sett bare ett kryss.

Jeg/vi eier den gjennom et borettslag eller boligaksjeselskap

Jeg/vi eier den alene eller sammen med andre

Jeg/vi leier den gjennom arbeidet (tjenestebolig)

Jeg/vi leier den for et avgrenset tidsrom

Jeg/vi leier den på andre vilkår

- 11 Hvor mange personbiler disponerer de som bor i leiligheten?

Ingen 1 2 3 eller flere

- 12 Sorterer husholdningen til vanlig avfallet sitt?

Sett bare kryss for avfallstyper som blir levert/hentet etter at de er sortert ut.

Ingen særskilt sortering. Praktisk vanskelig, mangler tilbud e.l.

Papir Maling, lakk, olje e.l.

Glass Annet avfall

Batterier

- 13 Hva slags hus ligger leiligheten i?

Se rettledningen.

Frittliggende enebolig eller våningshus tilknyttet gårdsdrift

Hus i kjede, rekkehus, terrassehus eller vertikaldelt tomannsbolig

Horisontaldelt tomannsbolig eller annet boligbygg med mindre enn 3 etasjer

Blokk, leiegård eller annet boligbygg med 3 etasjer eller mer

Forretningsbygg, pensjonat, aldershjem, militærforlegning eller annet bygg for felleshusholdning

- 14 Er det heis i huset?

Ja Nei

- 15 Hvor mange leiligheter er det i huset?

1 2 3 4 5

6 7 8 9 eller flere

- 16 Når ble huset bygd? (opprinnelig byggeår)

1900 eller før 1946 - 1960

1901 - 1920 1961 - 1970

1921 - 1940 1971 - 1980

1941 - 1945 1981 - 1990

Pris kr 50,00

Publikasjonen utgis i kommisjon hos Universitetsforlaget, Oslo, og er til salgs hos alle bokhandlere.

ISBN 82-537-3085-3