



Folke- og boligtelling 1990

Måselv

**FOLKE- OG BOLIGTELLING
1990**

KOMMUNEHEFTE

1924 MÅSELV

STATISTISK SENTRALBYRÅ
OSLO-KONGSVINGER 1992

ISBN 82-537-3439-5

EMNEGRUPPE
31 Folketellinger

ANDRE EMNEORD
Arbeidstid
Befolkning
Boliger
Grunnkretser
Husholdninger
Sysselsetting
Yrkesaktive

Forord

Hovedformålet med Folke- og bolig telling 1990 er å gi et bilde av befolkningen og levekårene i det norske samfunnet.

Et annet viktig formål er å gi statistikk for mindre geografiske områder som kommuner og deler av kommuner. For å dekke dette formålet gir Statistisk sentralbyrå ut et statistisk hefte for hver kommune.

Når kommuneheftene for alle kommuner i et fylke er publisert, vil det bli laget et fylkessammendrag med tabeller som svarer til dem som finnes i kommuneheftene. Når alle kommunene i landet har fått sine hefter, vil det også bli laget et sammendrag for hele landet.

Innen utgangen av 1992 vil en endelig folketellingsfil være etablert, og det blir utarbeidet et hefte som dokumenterer folketellingsprosjektet.

Resultatene fra FoB90 vil i tillegg være tilgjengelig i databaser i SSB, bl.a. Regionalstatistisk database. Det er videre planer om en spredning av folketellingsdata i tilknytning til publisering av annen statistikk fra SSB. Resultatene vil også kunne leveres på maskinlesbar form. For brukere som ønsker ytterligere bearbeiding av materialet, vil SSB utføre dette mot kostnadsdekning.

Oslo/Kongsvinger, 11. mars 1992

Svein Longva

Jan Furseth

Innhold

	Side
Tabellregister	6
Figurdel	7
Tekstdel	
1. Formål	8
2. Opplegg og gjennomføring	8
2.1. Statistikkens omfang	8
2.2. Grunnlag for statistikken	8
2.3. Datainnsamling	8
2.4. Utvalg	9
3. Feilkilder og usikkerhet ved resultatene	9
3.1. Utvalgsvarians	9
3.2. Frafall og utvalgsskjevhet	10
3.3. Innsamlings- og bearbeidingsfeil	10
4. Enheter, geografiske nivåer og kjennemerker	11
4.1. Enheter	11
4.2. Geografiske nivåer	12
4.3. Kjennemerker	13
4.3.1. Personkjennemerker	13
4.3.2. Boligkjennemerker	16
4.3.3. Husholdningskjennemerker	17
5. Merknader til tabellene	18
Tabelldel	19
Vedlegg	
Kart over grunnkretser	
Kart over tettsteder	
Personskjema	
Boligskjema	

Standardtegn i tabeller

- . Tall kan ikke forekomme
- Null
- 0,0 Mindre enn 0,5 av den brukte enheten
- : Tallet er upålitelig
- () Tallet må brukes med varsomhet

Tabellregister

	Side
1. Folkemengde ved folketellingene 1875 - 1990, etter kommunegrenser pr. 3. november 1990	19
2. Folkemengde etter kjønn, ekteskapelig status og alder. 3. november 1990	19
3. Hovedtall for utdanning. Personer 16-66 år etter yrkesaktivitet, kjønn og utdanning. 3. november 1989 - 2. november 1990	20
4. Personer 16 år og over. Hovedtall for yrkesaktivitet i året 3. november 1989 - 2. november 1990 .	21
5. Hovedtall for yrkesaktive i året 3. november 1989 - 2. november 1990	22
6.1. Yrkesaktive 16 år og over, etter alder og næring/yrkesfelt. 3. november 1989 - 2. november 1990	23
6.2. Yrkesaktive 16 år og over, etter kjønn/alder/arbeidstid i året og næring/yrkesfelt. 3. november 1989 - 2. november 1990	24
7.1. Yrkesaktive 16 år og over, etter arbeidstid i året og kjønn/næring/yrkesfelt. 3. november 1989 - 2. november 1990	25
7.2. Yrkesaktive 16 år og over, etter kjønn, arbeidstid i året og næring/yrkesfelt. 3. november 1989- 2. november 1990	26
8. Hovedtall for yrkesaktive i uka 27. oktober - 2. november 1990, etter vanlig/avtalt arbeidstid	27
9.1. Yrkesaktive 16 år og over i uka 27. oktober - 2. november 1990, etter kjønn, vanlig/avtalt arbeidstid og næring	27
9.2. Yrkesaktive 16 år og over i uka 27. oktober - 2. november 1990, etter vanlig/avtalt arbeidstid, kjønn og næring/yrkesfelt	28
10. Yrkesaktive 16 år og over med fast oppmøteplass på arbeid i uka 27. oktober - 2. november 1990, etter tallet på arbeidsreiser, reisetid og yrkesfelt/oppmøteplass	29
11. Yrkesaktive 16 år og over med fast arbeidsreise i uka 27. oktober - 2. november 1990, etter reisemåte, oppmøteplass, tallet på arbeidsreiser, reisetid og etter reisemåte, kjønn og alder	30
12. Boliger og bosatte. Hustype, tallet på rom, kjøkken. 3. november 1990	31
13. Boliger, rom og bosatte, etter hustype. 3. november 1990	31
14. Boliger etter eieform og areal. Rom og bosatte, etter eieform. 3. november 1990	31
15. Boliger etter tallet på rom og tallet på bosatte. 3. november 1990	32
16. Boliger etter husets byggeår og hustype/eieform/oppvarmingskilde. Bosatte og rom, etter husets byggeår. 3. november 1990	32
17.1. Boliger etter sanitærutstyr og størrelse. 3. november 1990	33
17.2. Boliger og bosatte. Sanitærutstyr/byggeår, størrelse og tilgjengelighet. 3. november 1990	33
18. Boliger etter standardindikatorer. Bosatte etter alder og standardindikatorer. 3. november 1990 . . .	34
19. Husholdninger, familier og personer, etter type husholdning. Husholdninger etter type husholdning og tallet på familier i husholdningen/yrkesaktivitet i husholdningen/eieform/tallet på rom i boligen og kjøkken. 3. november 1990	35
20. Husholdninger, familier og personer, etter husholdningsstørrelse/type husholdning. Absolutte tall og prosent. 3. november 1990	36
21. Husholdninger etter type husholdning og disponering av personbil/avfallssortering. 3. november 1990	37
24. Barn 0-17 år etter alder, familietype og mors/fars yrkesaktivitet i uka 27. oktober - 2. november 1990	37
25. Personer 67 år og over i privathusholdning. Alder, tallet på personer i husholdningen og indikatorer for boligstandard. 3. november 1990	38
26. Folkemengde etter alder, kjønn og type bostedsstrøk/grunnkrets. 3. november 1990	39
27.1. Yrkesaktive 16 år og over, etter næring, kjønn og type bostedsstrøk/delområde. 3. november 1989 - 2. november 1990	41
27.2. Yrkesaktive 16 år og over, etter næring, kjønn og type bostedsstrøk/grunnkrets. 3. november 1989 - 2. november 1990	42
28. Privathusholdninger. Utvalgte kjennetegn for boligstandard, og disponering av personbil. Bostedsstrøk/grunnkrets. 3. november 1990	44

Figur 1. Yrkesaktive 16 år og over, etter næring. Prosent. 1980 og 1990

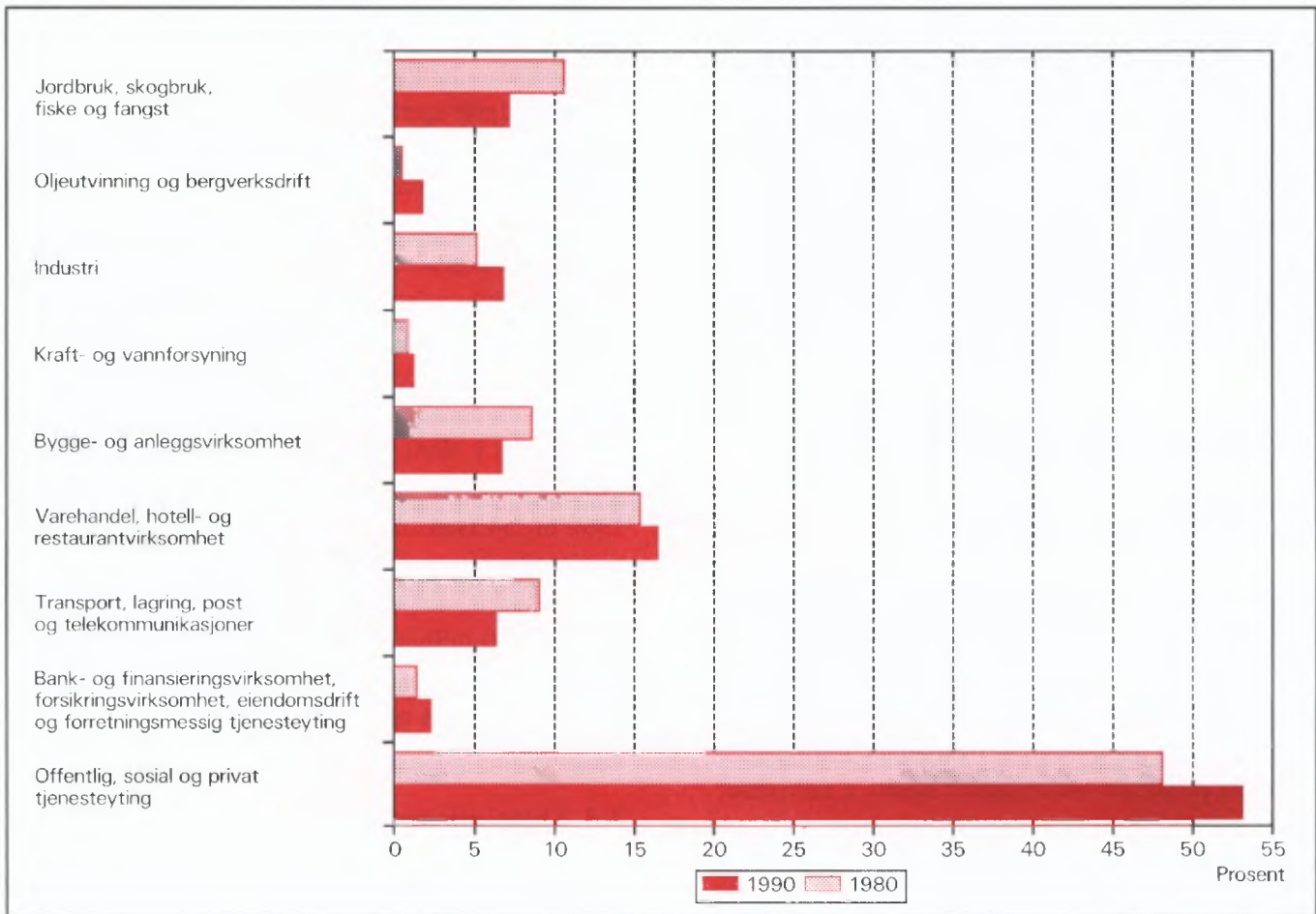

Figur 2. Hovedtall for boligstandard og disponering av bil. Prosent. 1980 og 1990

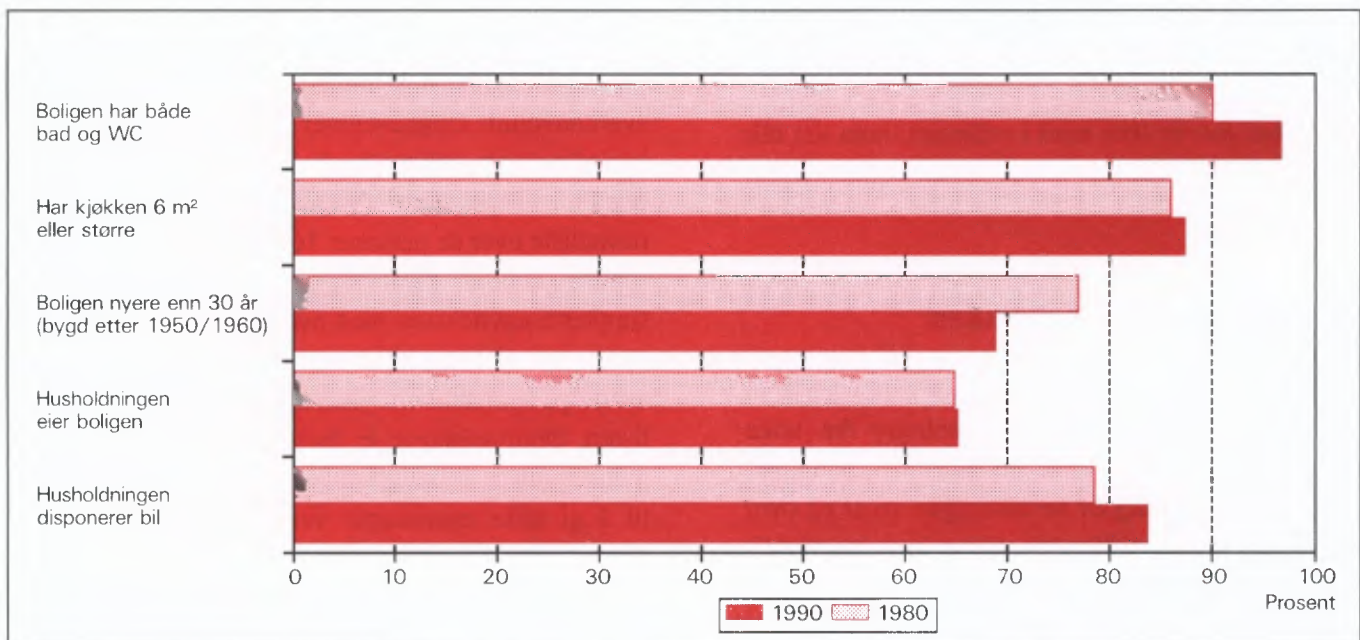

1. Formål

Hovedformålet med Folke- og bolig telling 1990 (FoB90) er å gi et bilde av befolkningen og levekårene i det norske samfunnet. Moderne folketellinger legger stor vekt på å se opplysninger om boliger og boforhold, sysselsetting og yrke, utdannings- og inntektsforhold, arbeidsreiser mv. i sammenheng.

Formålet med denne publikasjonen er å gi en beskrivelse av hver kommune, og av områder som er mindre enn kommune (delområder, kretser, tettsteder).

2. Opplegg og gjennomføring

2.1. Statistikkens omfang

FoB90 omfatter alle personer (også utenlandske statsborgere) som var registrert bosatt i Norge på tellingstidspunktet 3. november 1990, ifølge forskriftene om føringen og ordningen av folkeregistrene.

Boligtellingen har med privatboliger (leiligheter) der minst én person var registrert bosatt 3. november 1990.

Tellingen omfatter *ikke* boliger som var ubebodd eller som var bebodd av bare midlertidig tilstedeværende (f.eks. ugifte personer som oppholdt seg utenom foreldrehjemmet på grunn av skolegang). Det er heller ikke hentet inn opplysninger om boligen for forpleide i aldershjem, pleiehjem, barnehjem og andre fellesinstitusjoner.

Enheten *hus* er ikke med i tellingen, men det blir gitt enkelte opplysninger om det huset boligen ligger i.

2.2. Grunnlag for statistikken

I kommuner med 6 000 eller flere innbyggere er grunnlaget for statistikken opplysninger fra ulike statistiske og administrative registre og skjemaopplysninger fra et utvalg av befolkningen 16 år og over (født i 1974 eller tidligere). Slike kommuner blir heretter omtalt som utvalgskommuner.

I kommuner med færre enn 6 000 innbyggere er det gjennomført fullstendig telling også for skjema delen. (Fulltellingskommuner.)

Kommuner med 6 000 eller flere innbyggere som ønsket at det skulle utarbeides statistikk på grunnlag av skjemaopplysninger fra alle bosatte i kommunen,

fikk dette utført av SSB mot at kommunen selv betalte SSB merkostnadene. Sju kommuner fikk gjennomført slik telling (Stryn, Sula, Vestnes, Oppdal, Stjørdal, Brønnøy og Vestvågøy).

De viktigste kjennemerkene som hentes direkte fra register, er kjønn, alder, andre demografiske kjennemerker og utdanning.

Det er laget et eget informasjonshefte som bl.a. beskriver bakgrunn, metode, faglig innhold og bearbeidingsopplegg for tellingen. Heftet kan en få ved å henvende seg til SSB, Folketellingsprosjektet.

Det er Finansdepartementet som har vedtatt at Statistisk sentralbyrå skal gjennomføre en folke- og bolig telling i 1990. Vedtaket har hjemmel i lov om offisiell statistikk og Statistisk sentralbyrå av 16. juni 1989 nr. 54 (statistikkloven). Stortinget har bevilget midler til gjennomføringen av tellingen.

Kostnadene ved å gjennomføre tellingen på denne måten er 60 millioner kroner. Dette er 40 millioner mindre enn om hele befolkningen 16 år og over skulle ha svart på spørreskjema.

2.3. Datainnsamling

Folketellingsskjemaene ble sendt i posten direkte til hver enkelt oppgavegiver. Navn og adresse ble påført skjemaet på forhånd på grunnlag av opplysninger fra Det sentrale personregister (DSP).

I utvalgskommunene fikk alle uttrukne personer en person-/boligblankett, rettleiding, informasjon samt svarkonvolutt. Oppgavegiver svarte på spørsmål om seg selv og om boligen/husholdningen vedkommende bodde i. Blankettens boligside inneholdt også en navneliste over de personer 16 år og over som tilhørte samme familie som oppgavegiver. Oppgavegiver supplerte navnelisten med eventuelle andre personer som var registrert bosatt i boligen (leiligheten) og svarte på spørsmål om yrkesaktivitet til personene på listen. Opplysningene er nyttet i arbeidet med sammensetningen til bolighusholdninger (se nedenfor) og til å gi ulike egenskaper ved husholdningen, blant annet "tallet på yrkesaktive".

I fulltellingskommunene fikk alle personer som var 16 år og eldre et personskjema med rettleiding og informasjon. I tillegg fikk den eldste i hver familie et boligskjema og en svarkonvolutt. Utfylte skjema fra alle oppgavegivere i boligen ble sendt samlet tilbake i svarkonvolutt. Der det bodde flere familier i samme bolig, ble det bare brukt én svarkonvolutt og

bare ett boligskjema ble fylt ut. Innsamlingsmetoden gav derfor grunnlag for å danne husholdninger.

Personer som ikke hadde sendt inn folketellings-skjema til rett tid, fikk tilsendt inntil to adresserte purringer.

2.4 Utvalg

Utvalget er trukket på personnivå og på en slik måte at utvalget er representativt med hensyn til kjønn og alder.

Siden person utgjorde trekkegrunnlaget i utvalgskommunene, og det for hver person er etablert en bolig/husholdningsenhet, er utvalget av boliger nær fordoblet i forhold til et utvalg av boliger/husholdninger direkte.

Utvalgsprosenten varierte med kommunestørrelsen:

Kommunestørrelse	Utvalgsprosent
6 000 - 7 999 innbyggere	20,0
8 000 - 9 999 "	14,3
10 000 - 49 999 "	10,0
50 000 innbyggere og over	8,3

På dette viset vil alle utvalgskommuner få om lag den samme kommunestatistikken.

Resultater som bygger på et utvalg av befolkningen, har en viss usikkerhet. Dette gjelder særlig for små befolkningsgrupper, eksempelvis for yrkesgrupper med få utøvere eller for små geografiske områder. SSB har utviklet og tatt i bruk en ny statistisk metode som gjør det mulig å utnytte administrative data i statistikkproduksjonen, selv om kvaliteten i registrene ikke er slik at de alene er gode nok for dette formålet.

Tabell 1. Relativt standardavvik for persontallene, etter utvalgsprosent og beregnet tall på personer i tabellen (cellestørrelse). Prosent

Utvalgsprosent	Beregnet tall på personer								
	50	100	500	1 000	5 000	10 000	25 000	100 000	200 000
8,3	47,0	33,2	14,9	10,5	4,7	3,3	2,0	0,9	0,5
10,0	42,4	30,0	13,3	9,4	4,0	2,7	1,3	.	.
14,3	34,5	24,4	10,7	7,3	2,4
20,0	28,2	19,9	8,7	5,9	1,7

Anslagene i tabell 1 vil i noen tilfeller overestimere det relative standardavviket. Spesielt gjelder dette kjennemerkene yrkesaktivitet og næring hvor vi omtrent kan redusere det relative standardavviket med

Metoden går ut på å sammenligne på individnivå opplysninger gitt i skjemaet med opplysninger i registret. Med grunnlag i dette doble sett av opplysninger om det samme kjennemerket for personene i utvalget, er det laget justeringsfaktorer som er nyttet i arbeidet med de statistiske tabellene. Denne metoden som kombinerer opplysninger fra skjema og registre, har sikret tall med tilnærmet halvert usikkerhet i forhold til tilsvarende utvalgsdata alene, for kjennemerkene yrkesaktivitet og næring. Usikkerheten er omtalt under punkt 3 nedenfor.

3. Feilkilder og usikkerhet ved resultatene

3.1 Utvalgsvarians

Når en bygger på opplysninger om bare en del av befolkningen, får en usikkerhet i resultatene. Standardavviket er et mål på denne usikkerheten. Størrelsen på standardavviket avhenger blant annet av tallet på observasjoner i undersøkelsen. Jo flere observasjoner, desto mindre standardavvik og dermed mindre usikkerhet.

Iblant brukes også relativt standardavvik som mål på usikkerhet. Med det menes forholdet mellom standardavviket og det beregnede tallet, målt i prosent. SSB har ikke foretatt spesielle beregninger av denne usikkerheten for tallene i hver enkelt kommune. I tabell 1 har vi anslått noen relative standardavvik for de forskjellige utvalgsprosentene, etter størrelsen på det beregnede tallet når person er enhet.

en faktor på 0,6. Dette skyldes bruk av registerdata i statistikkproduksjonen (se avsnitt 2.4).

Tabell 2 viser tilsvarende relative standardavvik når bolig eller husholdning er enhet.

Tabell 2. Relativt standardavvik for bolig- og husholdningstallene, etter utvalgsprosent og beregnet tall på boliger/husholdninger i tabellen (cellestørrelse). Prosent

Utvalgsprosent	Beregnet tall på boliger/husholdninger								
	25	50	100	500	1 000	5 000	10 000	25 000	100 000
8,3	46,2	32,7	23,1	10,3	7,3	3,2	2,3	1,4	0,5
10,0	41,3	29,2	20,6	9,1	6,4	2,6	1,6	0,3	.
14,3	32,7	23,1	16,2	7,0	4,7	0,9	.	.	.
20,0	25,5	18,0	12,7	5,5	3,7	0,7	.	.	.

For kjennemerkene antall personer i husholdningen og antall barn i husholdningen vil det relative standardavviket være en god del mindre. Dette skyldes at opplysninger om familietilknytning i personregisteret er nyttet ved oppblåsing av tallene.

For å illustrere usikkerheten kan vi bruke et *intervall* for å angi nivået på *den sanne verdi* av en beregnet størrelse, det vil si den verdien vi ville ha fått om vi hadde foretatt en totaltelling i stedet for en utvalgsundersøkelse. Slike intervaller kalles konfidensintervaller dersom de er konstruert på en spesiell måte. I denne sammenheng kan vi bruke følgende metode: La *M* være den beregnede størrelse, og la *S* være et anslag for standardavviket til *M*. Konfidensintervallet blir da intervallet med grenser (*M* - 2*S*) og (*M* + 2*S*). Denne metoden vil med omtrent 95 prosent sannsynlighet gi et intervall som inneholder den sanne verdi. Med andre ord vil høyst 5 prosent av tallene ha en feil på mer enn 2 ganger standardavviket.

Følgende eksempel illustrerer hvordan vi kan bruke tabell 2 til å finne konfidensintervaller.

Vi har beregnet et tall på 1 000 boliger i en 20 prosent utvalgskommune. Det relative standardavviket er 3,7 prosent slik at standardavviket blir

$$1\ 000 \cdot 0,037 = 37$$

Det betyr at det riktige tallet med 95 prosent sannsynlighet ligger i intervallet med grenser

$$(1\ 000 - 2 \cdot 37) \text{ og } (1\ 000 + 2 \cdot 37)$$

altså er intervallet

$$(926, 1\ 074)$$

I heftene for utvalgskommunene har vi valgt å bruke en treleddet publiseringsstrategi.

1. Tall med relativt standardavvik under 20 prosent publiseres direkte.
2. Ved relative standardavvik mellom 20 og 30 prosent, settes tallet i parentes. Med dette mener vi at det kan forsvares å oppgi tallet, men at det må brukes med varsomhet.
3. Tall med relativt standardavvik på 30 prosent og over har vi undertrykt ved å sette kolon i stedet for tallet. Selv om det er mulig å regne seg fram til det undertrykte tallet, vil vi ikke anbefale en slik framgangsmåte fordi tallet er for upålitelig.

3.2 Frafall og utvalgsskjevhet

I alt var det 968 030 oppgavepliktige personer ved tellingen. Av disse var det 12 584 personer som ikke returnerte skjemaet. Dette betyr at svarprosenten i folketellingen er på 98,7 for landet under ett. For de enkelte kommuner varierer svarprosenten mellom 100 og 95. Dessuten er det noe frafall på de enkelte spørsmålene. Frafallet kan føre til skjevheter siden en har brukt de som har svart til å beregne verdier for manglende opplysninger. Størrelsen på skjevheten vil imidlertid være rimelig akseptabel siden svarprosenten er så høy.

3.3 Innsamlings- og bearbeidingsfeil

Under gjennomføring og bearbeiding av en statistisk undersøkelse vil det alltid kunne oppstå feil som kan gi utslag i resultatene. Dette gjelder både ved totaltelling og når resultatene er basert på et utvalg.

De fleste feilene oppstår vanligvis under oppgaveinnhenting og skyldes uriktige svar eller mangelfullt utfylte skjemaer. Under bearbeidingen kan det oppstå feil når opplysninger blir kodet, i vårt tilfelle spesielt opplysningene om næring og yrke.

SSB har ikke kontaktet oppgavegiver dersom det

ble funnet feil eller mangler ved utfyllingen. Materialet har imidlertid gjennomgått omfattende maskinelle kontroll- og opprettingsrutiner. For kjennemerker med uoppgett svar er det beregnet et mest mulig sannsynlig svar på grunnlag av de øvrige opplysninger personen har gitt og ut fra svarene fra andre oppgavegivere.

Kontroll- og opprettingsrutinene vil være nærmere beskrevet i publikasjonen som dokumenterer FoB90-prosjektet. Publikasjonen vil foreligge i løpet av 1992.

SSB gjennomfører en kvalitetsundersøkelse i samband med folketellingen. Undersøkelsen tar sikte på å kontrollere kvaliteten av husholdningssammensetningen i folketellingen. Videre skal en vurdere eventuelle konsekvenser for statistikken av å nytte regelverket i folkeregisterloven som grunnlag for en geografisk plassering av befolkningen. Resultatene ventes å foreligge i 1992.

4. Enheter, geografiske nivåer og kjennemerker

Når ikke annet er nevnt, gjelder opplysningene situasjonen 3. november 1990.

4.1. Enheter

Person

Tellingen omfatter alle personer som ifølge folkeregisteret er registrert bosatt i Norge på tellingsdagen 3. november 1990. Hvem som skal regnes som bosatt og hvor de skal ha adresse, går fram av forskrifter om føringen og ordningen av folkeregistrene.

Bosatte

Med bosatte menes personer bosatt i privathusholdninger. Tallet på *bosatte i alt* vil derfor være mindre enn tallet på *personer i alt* i kommunen (folkemengde).

Barn

I tabellene 19-21 og 24 omfatter begrepet *Barn* ugifte hjemmeboende barn under 18 år som er registrert bosatt i familien til minst én av foreldrene eller andre foresatte. Eldre barn som bor hjemme, er ikke regnet som barn etter denne definisjonen.

Familie

Som familie regner vi:

- ektepar og eventuelle ugifte hjemmeboende barn uansett barnets alder
- mor/far med ugifte hjemmeboende barn uansett barnets alder
- hver enkelt person som ikke hører med i gruppene over (enslig)

Et familienummer inngår som kjennemerke for hver person i Det sentrale personregister. Grupperingen til familie i tellingen er gjort med utgangspunkt i dette familienummeret.

Alle i en familie i tellingen må være registrert bosatt på samme adresse (samme kommune og poststed), og de kan bare inngå i én husholdning. Personer, f.eks. ektefeller, som etter denne regelen er plassert på hvert sitt sted, er ikke gruppert til samme familie i tellingen, selv om de har likt familienummer i Det sentrale personregister.

Barn som har gått ut av familien fordi de har fått egne barn, har meldt flytting og/eller inngått ekteskap, blir aldri regnet til foreldrenes familie på et senere tidspunkt. Når f.eks. et ektepar bor sammen med et skilt barn, danner ektefellene og barnet hver sin familie.

En familie kan aldri bestå av mer enn to generasjoner.

Ugifte søsken som bor sammen i en bolig der ingen av foreldrene er bosatt, blir regnet som hver sin énpersonfamilie.

Personer med ukjent bosted eller familienummer blir regnet som enslige (énpersonfamilier).

I et samboerpar utgjør hver av samboerne sin egen familie sammen med egne barn. Felles barn er med i familien til én av foreldrene.

Husholdning

Til samme husholdning regnes personer som er registrert bosatt i samme bolig. En slik husholdning blir kalt *bolighusholdning*. Husholdninger kan bestå av én eller flere familier. Sammensetningen til bolig-husholdninger har hovedsakelig skjedd ut fra opplysninger gitt på boligskjemaet (navnelisten) og ut fra innsendingsmåten (felles retur). Selv om Det sentrale personregister ikke gir oversikt over hvem som bor sammen i den enkelte bolig, er adresseopplysningene

i registeret nyttet som et supplement i arbeidet med husholdningene.

I tellingen blir det skilt mellom privat- og felleshusholdning.

Gruppen *Privathusholdning* omfatter personer som er registrert bosatt i samme privatbolig. Siden alle opplysninger om husholdninger i tellingen er knyttet til denne typen, er tallet på husholdninger i alt derfor lik tallet på privathusholdninger.

Til *Felleshusholdning* er regnet beboere (forpleide) som er registrert bosatt i aldershjem, pleiehjem, barnehjem o.l. Tilsatte som er bosatt i/ved felleshusholdningen, er alltid regnet som bosatte i privathusholdning. Det samme gjelder militært personell som er registrert bosatt i forlegningen. I utvalgskommuner er bare personer 67 år og over regnet som bosatte i felleshusholdninger.

Folketellingene gir ikke statistikk over felleshusholdninger. Det er hovedsakelig fordi personer som oppholder seg på institusjon, men som er registrert bosatt hjemme, tilhører privathusholdningen de er registrert i. En statistikk på dette grunnlaget ville derfor gi et misvisende bilde.

Bolig (leilighet)

En bolig er ett eller flere rom som er bygd eller ombygd til helårs privatbolig for en eller flere personer. Det må være adkomst til rommet/rommene uten at en må gå gjennom en annen bolig. I tabellene brukes for enkelthets skyld *bolig* i stedet for privatbolig.

En bolig er da f.eks. rekkehusleilighet, leilighet i tomannsbolig, leilighet i leiegård, blokkleilighet og hybelleilighet. Enebolig er også leilighet.

En hybel i privathus er en bolig dersom den har egen inngang. I hybelhus regnes hver hybel som egen bolig, også der rom som f.eks. kjøkken og bad er felles. Leiligheter og hybler som disponeres av privathusholdninger i sykehus, institusjoner, militærforlegninger o.l., regnes alltid som egen bolig.

I noen tilfeller kan en bolig omfatte mer enn en leilighet. Det gjelder når personer i samme familie (f.eks. ugifte barn) bor i egen leilighet (f.eks. hybelleilighet) på samme adresse som resten av familien. I slike tilfeller består boligen av alle leilighetene familiemedlemmene bruker.

Fordi begrepet bolighusholdning blir brukt, blir tallet på boliger det samme som tallet på privathusholdninger i tellingen.

Det er ikke innhentet oppgaver for boliger der ingen er registrert bosatt (se avsnitt 2.1).

Hus er ikke egen enhet i tellingen, men boligkjenmerkene omfatter enkelte opplysninger om huset boligen ligger i.

4.2. Geografiske nivåer

Grunnkrets, delområde

Grunnkretsene er utformet slik at de skal være stabile over en rimelig tidsperiode. De består av et sammenhengende geografisk område, og har mest mulig ensartet natur, næringsgrunnlag, kommunikasjonsforhold og bebyggelse. Folkemengde og areal bør ikke variere for sterkt. Visse variasjoner i befolkningsgrunnlaget vil likevel forekomme - en krets i spredtbygde strøk kan ha under 100 innbyggere, mens de tettest utbygde byområdene kan ha over 1 000.

Fordi kretsen skal være stabil, er den ikke knyttet opp til tettstedsavgrensingen. En krets kan derfor inneholde både tett og spredt bebyggelse.

Det er ikke stilt krav om at grunnkretsgrensene skal falle sammen med grensene for kirkesogn, skole- eller valgkrets.

Landet er delt inn i om lag 13 600 grunnkretser.

Grunnkretsene er gruppert sammen til *delområder* (bydeler/bygdslag). Et delområde består vanligvis av 1 000 - 3 000 personer i spredtbygde strøk og 3 000 - 5 000 i tettbygde. I alt er det om lag 1 550 delområder i landet.

Alle adressene i landet er gitt kode for grunnkrets og delområde. Kodene er en del av datagrunnlaget i Det sentrale personregister. Grunnkretsinndelingen i FoB90 er sammenlignbar med FoB80. I visse tilfeller (ved kretsdelinger i perioden) må sammenligningen skje med utgangspunkt i grupper av 1990 kretser.

Kart over grunnkretser og delområder er med som vedlegg til heftet.

Kommune

Den enkelte person er i tellingen regnet å ha sitt bosted i den kommune og i den bolig hvor vedkommende var registrert som bosatt i Folkeregisteret 3. november 1990.

Hovedregelen er at en person skal registreres som bosatt der han eller hun tar sin døgnhvile. De viktigste unntakene fra denne hovedregelen gjelder:

- Ugifte personer som pga. studier, skolegang eller verneplikts-/siviltjeneste oppholder seg utenom foreldrenes/forsørgers bolig. De skal være registrert i foreldrenes/forsørgers bolig.
- Gifte personer som mesteparten av tiden må bo borte fra hjemmet pga. arbeid, studier, verneplikts-/siviltjeneste (f.eks. yrkesaktive som er ukependlere). De skal være registrert i ektefellenes felles bolig.
- Personer som er innlagt på sykehus eller anbrakt i fengsel, arbeidsanstalt e.l. De skal være registrert der de var bosatt før innleggelsen/anbringelsen.

Personer som ikke kan henføres til en bestemt bolig/adresse, er regnet med i den kommunen der de sist hadde fast bosted. I fordelingene etter type bostedsstrøk, delområde og grunnkrets er de regnet med blant *Uoppgitt*.

Det er ikke innhentet opplysninger om midlertidig bosted. Folketellingen gir derfor ikke oppgaver over den tilstedeværende befolkningen.

Tettsted

For at en hussamling skal regnes som tettsted, må det bo minst 200 personer der, og avstanden mellom husene må normalt ikke overstige 50 meter. Det er tillatt med skjønnsmessige avvik for områder som ikke skal eller kan bebygges. Dette kan f.eks. være parker, idrettsanlegg, industriområder, eller naturlige hindringer som elver eller dyrkbare områder. Hussamlinger som naturlig hører med til tettstedet, tas med inntil en avstand på 400 meter fra tettstedskjernen.

Tettstedsavgrensingen er uavhengig av grunnkretsinnndelingen, og kan også gå på tvers av kommuneinnndelingen.

Kart over tettstedene i kommunen er med som vedlegg til heftet.

Tall for hvert enkelt tettsted er gitt i tabellene 26-28, under *Tettbygde strøk*.

4.3. Kjennemerker

4.3.1. Personkjennemerker

Alder

I fordelingen etter alder er den enkelte person gruppert etter alder pr. 31. desember 1990. (Alder = 1990

minus fødselsår.)

Arbeidsreiser - generelt

Arbeidsreiseopplysningene omfatter oppmøteplass, tallet på arbeidsreiser, reisetid og reisemåte (se dette). Kjennemerkene gjelder personer 16 år og over som *utførte* inntektsgivende arbeid i tellingsuka fra 27. oktober til 2. november og som hadde en *fast* oppmøteplass. Arbeidsreiseopplysningene gjelder reisen fra hjemstedet (registrert bosted) til arbeidsstedet.

Det ble lagt spesiell vekt på utformingen av arbeidsreisespørsmålene. Både i spørsmålsteksten og rettleidingen ble det forklart at *hjemstedet* er den boligadressen som vedkommende var registrert bosatt på ifølge Folkeregisteret 3. november 1990.

Arbeidsreiser - tallet på

Tallet på arbeidsreiser er det antall ganger oppgaver reiste *fra* hjemstedet *til* arbeidsstedet (én veg) i tellingsuka. Med *Hjemsted* menes alltid den boligadresse vedkommende er registrert bosatt på. For personer som bodde midlertidig på f.eks. hybel eller brakke denne uka, er reisen mellom hybel/brakke og arbeidssted ikke tatt med. Personer som arbeidet hjemme (f.eks. bønder), er gruppert til *reiste ikke*. Det samme gjelder personer som ikke var på hjemstedet i løpet av tellingsuka.

Arbeidstid

Tellingen har opplysninger om arbeidstid både i året (12-månedersperioden), og i tellingsuka fra 27. oktober - 2. november 1990. For uka er det dessuten skilt mellom vanlig/avtalt og faktisk arbeidstid.

Arbeidstid i året

Årlig arbeidstid er i FoB90 oppgitt som det samlede tallet på hele måneder vedkommende hadde arbeid, heltid og/eller deltid, i alle arbeidsforhold. Som heltid er regnet samlet arbeidstid på 30 timer eller mer i uka, noe som svarer til 120 timer eller mer over en 4-ukersperiode. Fravær er ikke trukket fra. Summen av måneder med heltids- og deltidsarbeid kan ikke overstige 12.

Arbeidstid i uka (vanlig/avtalt)

Den avtalte ukentlige arbeidstidstiden er oppgitt i timeverk og viser det timetallet den yrkesaktive har avtale om. For yrkesaktive som ikke hadde inngått avtale om en bestemt arbeidstid, gjelder oppgaven den gjennomsnittlige arbeidstiden. Det samme gjelder for personer med varierende arbeidstid eller for dem som

har skiftarbeid kombinert med friperioder. Faste forberedelser ut over ordinær arbeidstid er inkludert (lærere). Arbeidstid i flere arbeidsforhold skulle summeres. Betalt fravær er ikke trukket fra, mens tilfeldig merarbeid (sesongvariasjoner, overtid) derimot ikke er lagt til.

Arbeidstid i uka (utført)

Faktisk utført arbeidstid er oppgitt i timeverk. Overtid og annet ekstraarbeid er inkludert, men begrepet omfatter ikke fravær som skyldtes sykdom, ferie, permisjon med lønn o.l. Personer som ikke var på arbeid i tellingsuka, f.eks. på grunn av skift- eller turnusfridager, utførte ikke inntektsgivende arbeid denne uka.

Bosted

Se *Kommune* i avsnitt 4.2.

Bostedsstrøk (tettbygd - spredtbygd)

Se *Tettsted* i avsnitt 4.2.

Ekteskapelig status

Det er brukt fire hovedgrupperinger etter ekteskapelig status, nemlig ugifte, gifte, enker/enkemenn og separerte/skilte. Ekteskapelig status beskriver den formelle situasjonen, ikke faktiske samlivsforhold (samboere).

Familietype

Under omtalen av enheten *familie* (avsnitt 4.1 ovenfor) er det gjort rede for hvem som skal regnes til samme familie. På grunnlag av hvilke personer som inngår i familien og hva for ekteskapelig status de har, blir familiene inndelt i typer, slik:

Enslig	énpersonfamilie
Ektepar uten barn	familien inneholder et ektepar, men ingen ugifte, hjemmeboende barn.
Ektepar med barn	familien inneholder et ektepar, og parets ugifte, hjemmeboende barn uansett alder.
Mor/far med barn	familien inneholder mor eller far og deres ugifte, hjemmeboende barn uansett barnets alder.

Familietyper baserer seg på den formelle ekteskapelige statusen til personene i familien. I et sam-

boerpar utgjør hver av samboerne derfor sin egen familie.

Heltid/deltid

En person kommer i gruppa heltidsarbeid når summen av avtalt/vanlig arbeidstid i alle arbeidsforhold er 30 timer eller mer i uka (120 timer eller mer over en 4-ukersperiode).

Næring

Yrkesaktive personer 16 år og over er gruppert etter næring ut fra opplysninger om 12-månedersperioden. Kjennemerket er knyttet til det arbeidsforholdet som hadde lengst varighet. Det er ikke innhentet særskilte oppgaver om næring for tellingsuka fra 27. oktober til 2. november.

Næringsgrupperingen er foretatt etter 1983-utgaven av Standard for næringsgruppering (Standarder for norsk statistikk 2). Standarden er et fem-sifret pyramidisk system der hvert siffer angir et grupperingsnivå.

FoB80 ble gruppert etter den forrige utgaven av næringsstandard (utgitt i 1978). De viktigste endringene fra denne utgaven finnes under Detaljhandel. Standardendringene har ingen betydning for sammenlignbarheten med forrige telling for næring på 1-sifret nivå.

Næringsgrupperingen kan etter mindre modifikasjoner på tabellnivå sammenlignes med International Standard Industrial Classification of all Economic Activities (ISIC) av 1968.

FN vedtok en ny versjon av ISIC i 1989. Den nye versjonen vil etter hvert bli innarbeidet i næringsstandard i de fleste land i Europa. Når den nye standarden blir innført i Norge, vil folketellingsmaterialet få næringskoder etter ISIC -89 i tillegg til de nåværende.

Oppmøteplass på arbeid

Oppmøteplassen er det stedet hvor oppgavegiver møtte fram ved arbeidsdagens start. Grupperingskriterium er kommune. Personer som møtte på ulike steder, var til sjøs e.l., har ikke fast oppmøteplass.

Reisemåte til arbeidet

Reisemåten gjelder de transportmidlene vedkommende til vanlig brukte på arbeidsreisen (én veg).

Reisetid til arbeidet

Reisetiden er tiden det tar å komme *fra* hjemstedet (registrert boligadresse) *til* arbeidsstedet (én veg). I reisetiden er gangtid og ventetid under reisen regnet

med. Det samme gjelder faste gjøremål, f.eks. å bringe barn til barnehage. Tilfeldige gjøremål og forsinkelser inngår derimot ikke.

For pendlere som bodde midlertidig utenfor hjemmet (hybel, brakke), er reisetiden regnet fra hjemstedet og fram til arbeidsstedet.

Spredtbygd/tettbygd strøk

Se *Tettsted* i avsnitt 4.2.

Utdanning

Utdanningsopplysningene i publikasjonen er hentet fra datafil over befolkningens høyeste utdanning pr. 1. oktober 1990, såkalt omkodet utgave (grupperingen av grunnleggende fagutdanning fullført før skoleåret 1972/73 er også basert på 9-årig grunnskole og plassert på klassetrinn 10, nivå 3).

Opplysningene om utdanning fullført i utlandet etter 1. november 1980 er noe mangelfulle i data-materialet. Dette gjelder blant annet utdanning fullført av nordmenn som har studert i utlandet. Utdanningsopplysninger om de fleste innvandrere til Norge etter 1980 er tilført datamaterialet for utvalgskommuner fra en egen spørreundersøkelse blant personer født i utlandet.

Fra og med 1987 blir det i all utdanningsstatistikk fra SSB brukt 6-sifrede utdanningskoder, etter Standard for utdanningsgruppering - Revidert 1989 (Standarder for norsk statistikk 7). Standarden er bygd opp som et pyramidisk klassifikasjonssystem. Utdanningene er først ordnet i grove grupper etter (samlet) varighet ved normal studieprogresjon. Gruppene kalles *utdanningsnivåer*. Innenfor hvert nivå er utdanningene delt opp etter *fagfelt* og *faggrupper*. En del utdanninger som tidligere var plassert på for lavt nivå, har skiftet nivå ved overgang til revidert standard. De største gruppene er ingeniør- og helsefagutdanninger.

Resultatene fra utdanningsstatistikken blir nå presentert etter omkodet utdanningskode (se ovenfor), mens folketellingen i 1980 er basert på uomkodet versjon av den gamle standarden. Derfor er ikke resultatene fra de to tellingene sammenlignbare. SSB kan lage sammenlignbar statistikk på *grovt* nivå (grupper av utdanningsnivåer) ved å dele inn FoB80 etter ny standard og kode om all grunnleggende fagutdanning til 9 år. Slik statistikk må utføres som betalt oppdrag.

Yrke

Yrkesaktive personer 16 år og over er gruppert etter yrke ut fra opplysninger om 12-månedersperioden. Kjennemerket er knyttet til det arbeidsforholdet som hadde lengst varighet. Det er ikke innhentet særskilte oppgaver om yrke for tellingsuka fra 27. oktober til 2. november.

Grunnlaget for yrkesgrupperingen er Standard for yrkesgruppering i offentlig norsk statistikk (utgitt av Arbeidsdirektoratet i 1965). Standarden blir ofte omtalt som NYK (Nordisk yrkesklassifisering). Til folketellingen i 1980 ble standarden ajourført av SSB ved at nye yrkesbetegnelser ble plassert inn på sitt riktige sted i systemet, en del yrkesgrupper ble slått sammen og noen ble splittet i flere grupper. Etter 1980 har SSB fortsatt ajourføringen med nye yrkesbetegnelser.

Yrke i folketellingen er kodet med tre av standardens i alt fem siffer.

Yrke er kodet på samme måte og etter samme standard både i FoB80 og FoB90, slik at det er mulig å sammenligne yrkesstatistikk mellom de to tellingene.

NYK og dermed tellingen er bare i begrenset grad sammenlignbar med den nyeste (1988) utgaven av International Standard Classification of Occupations (ISCO). Derimot er det godt samsvar med forrige ISCO (1958, revidert i 1968). Det er denne versjonen som pr. 1990 blir brukt i de fleste europeiske land.

Yrkesaktivitet

I FoB90 er det innhentet oppgaver om yrkesaktiviteten både for de siste 12 månedene (3. november 1989 til 2. november 1990) og for den siste uka før tellingstidspunktet (27. oktober - 2. november 1990).

Som yrkesaktive er regnet personer 16 år og over som *hadde* inntektsgivende arbeid i minst 100 timer i 12-månedersperioden. Inntektsgivende arbeid er alt arbeid som blir utført mot betaling i form av lønn, inntekt av egen virksomhet, provisjon, honorarer o.l. Deltidsarbeid, vikararbeid, pass av barn, feriejobber o.l. er også med. Det samme gjelder sykefravær, ferie, permisjon med lønn o.l. Ved folketellingen i 1980 skulle slikt fravær ikke regnes med. Arbeid som familiemedlem uten fast lønn i familiebedrift (f.eks. butikk, gårdsbruk) og verneplikts-/siviltjeneste er også regnet som yrkesaktivitet.

De som var yrkesaktive i 12-månedersperioden svarte også på om de *hadde* inntektsgivende arbeid av minst 1 times varighet i uka 27. oktober til 2. november 1990. Ved folketellingen i 1980 måtte en ha *utført* minst én times arbeid for å bli regnet som yrkesaktiv i uka. Tellingene i 1980 og 1990 kan sammenlignes fordi FoB90 også kan fordele de yrkesaktive etter utført arbeidstid i uka.

Yrkesstatus

Yrkesaktive personer 16 år og over er gruppert etter yrkesstatus ut fra arbeidsforholdet de oppgav for 12-månedersperioden. Det er ikke innhentet særskilte oppgaver om yrkesstatus for tellingsuka fra 27. oktober til 2. november.

Personer (også medeiere) som arbeidet i firmaer organisert som aksjeselskap, andelslag eller annen selskapsform med begrenset ansvar, er alltid regnet som ansatte.

En person er regnet som selvstendig dersom vedkommende drev virksomhet alene for egen regning eller sammen med andre med ubegrenset ansvar (f.eks. i ansvarlig selskap).

Gruppen *Familiemedlem uten fast lønn i familiebedrift* omfatter personer som arbeidet i familievirksomhet uten fast lønn, og som verken var eier eller medeier i virksomheten. Et familiemedlem uten fast lønn kan imidlertid ha lønn for arbeidet i form av kost og losji, andel av overskott e.l.

Der ektefeller arbeidet i felles virksomhet (f.eks. gårdsbruk) som ikke var organisert som aksjeselskap e.l., er den ene ektefellen regnet som selvstendig og den andre som familiemedlem uten fast lønn, med mindre begge ektefellene var registrert som eiere av virksomheten.

4.3.2. Boligkjennemerker

Boligkjennemerkene gjelder bare for privatboliger og personer i privathusholdninger.

Areal

Boligens areal er det samlede arealet av rom på 6 m² eller mer som blir brukt til boligformål. I tillegg er også entré, ganger, trapperom, vaskerom o.l. med i arealet.

Bosatte pr. bolig

Bosatte pr. bolig er lik tallet på bosatte i privatboliger

dividert med tallet på boliger i alt.

Byggeår

Byggeåret er det året da minst halvparten av boligene i huset var ferdig til innflytting. For hus som er ombygd, er det oppgitt opprinnelig byggeår.

Eie-/leieform

Som *eiere* er også regnet personer som har boret ved aksje eller andel.

Som *leie for et avgrenset tidsrom* er regnet leieavtaler som løper til en bestemt dato, også framleie. Boliger stilt til disposisjon gjennom arbeidsforhold for en avgrenset tidsperiode er derimot regnet med blant *tjenesteboliger*.

Leie av boligen på *Andre vilkår* gjelder f.eks. ved leiekontrakt ifølge husleieloven, muntlig leieavtale eller kåravtale. Obligasjonsleilighet og trygdeleilighet er også tatt med her.

Etasjeplassering

Etasjeplasseringen viser i hvilken av bygningens etasjer boligen har rom til boligformål. For boliger som går over flere plan, er alle etasjer oppgitt.

Hustype

En *enebolig* ligger fritt med minst en halv meters avstand til neste bygning. Den kan også inneholde en hybelleilighet, og ett eller flere rom kan være i bruk som hybel.

Våningshus tilknyttet gårdsdrift omfatter alle typer bolighus på gårdsbruket.

Et *hus i kjede* (også enebolig i kjede) er forbundet med et annet hus med bod, garasje/carport, svalgang e.l.

I et *terrassehus* er leilighetene bygd sammen i en skråning der flere av leilighetene har terrasse på hele eller deler av taket til leiligheten under.

Terrasseblokk er regnet som blokk og ikke som terrassehus.

Annet boligbygg med mindre enn tre etasjer omfatter for eksempel firemannsbolig, enebolig med mindre enn en halv meters avstand mellom husene o.l.

Leiligheten ligger i et *forretningsbygg* eller i et *bygg for felleleshusholdning* dersom mindre enn halvparten av golvarealet i huset brukes til privatbolig.

I noen tabeller er hus i kjede, terrassehus og annet boligbygg med mindre enn tre etasjer slått sammen og gitt betegnelsen *småhus*.

Kjøkken

Kjøkken er den delen av boligen der det er installert utstyr til matlaging. Kjøkkenet kan være et eget rom, men trenger ikke å være det (åpne løsninger).

Dersom flere boliger har felles kjøkken, f.eks. hybler i et hybelbygg, er alle boligene regnet å være uten kjøkken.

I størrelsen på kjøkkenet er også medregnet golvplass til benker og skap.

Oppvarmingskilde

I FoB90 er alle oppvarmingskilder i boligen tatt med, mens det ved forrige telling bare var den viktigste som ble registrert.

Plan i boligen

Boligen er regnet å ligge på ett plan dersom kjøkken, bad/dusj, wc og minst ett beboelsesrom er i samme etasje uten trapper imellom.

Tilgjengelighet

Som et mål for boligens tilgjengelighet er det nytt et inndeling etter plan i boligen, boligens etasjeplassering i bygningen og om huset har heis.

Rom - tallet på

Tallet på rom inkluderer beboelsesrom på 6 m² eller mer som kan brukes året rundt. Kjøkken, bad, wc, vaskerom, gang o.l. er ikke med, og heller ikke rom som bare blir brukt til næringsvirksomhet.

Rom pr. bolig

er summen av alle rom dividert med tallet på boliger. I FoB90 er det ikke innhentet spesifiserte oppgaver over tallet på rom i boliger med ni eller flere rom. I oppgavene for *rom i alt* er tallene for antall rom i boliger med ni eller flere rom derfor beregnet ut fra et gjennomsnittstall. Data fra Boforholdsundersøkelsen 1988 er brukt som beregningsgrunnlag.

4.3.3. Husholdningskjennemerker

Husholdningskjennemerkene gjelder for privathusholdninger og personer registrert bosatt i privathusholdninger.

Avfallssortering (kildesortering)

Oppgavene over avfallssortering viser utvalgte avfallstyper som blir sortert ut fra husholdningsavfallet og levert/hentet etter at de er sortert ut. Hver husholdning kunne krysse av for flere typer utsortert avfall. Noen husholdninger sorterer flere typer avfall. Derfor blir summen av husholdninger etter avfallstype større enn tallet på husholdninger som sorterer avfall i alt.

Bil - antall i husholdningen

Med å disponere bil menes å eie/leie bil eller ha mulighet til privat bruk av firmabil. Stasjonsvogn, kombinert bil og varebil som blir brukt til privatkjøring, er også regnet med i tallet på biler.

Familier - antall i husholdningen

Se *Familie* i avsnitt 4.1 og *Familietype* i avsnitt 4.3.

Husholdningstype (tallet på barn i husholdningen)

I tabellene er husholdningene delt inn i énperson- og flerpersonhusholdninger. Flerpersonhusholdninger er videre delt inn i husholdninger med og uten barn.

Vårt begrep *Barn* omfatter ugifte hjemmeboende barn under 18 år som er registrert bosatt i familien til minst én av foreldrene eller andre foresatte. Eldre barn som bor hjemme, er ikke regnet inn i tallet på barn i husholdningen. Husholdninger der alle de hjemmeboende barna er 18 år eller eldre, blir derfor regnet til gruppen flerpersonhusholdninger uten barn.

Privat-/felleshusholdning

Gruppen *Privathusholdning* omfatter alle personer som er registrert bosatt i samme privatbolig.

Beboere (forpleide) som er registrert bosatt i aldershjem, pleiehjem, barnehjem o.l., tilhører en *Felleshusholdning*. I utvalgte kommunene er bare personer 67 år og over regnet som bosatte i felleshusholdninger. Det er ikke innhentet husholdnings- og boligopplysninger for felleshusholdningene.

5. Merknader til tabellene

Tabell 1

Tabell 1 tar sikte på å gi sammenlignbare tall tilbake til 1875 etter kommuneinndelingen i 1990.

Over et så langt tidsrom har det imidlertid skjedd så mange endringer i kommuneinndelingen at det for mange kommuner kan være vanskelig å gi sammenlignbare tall for hele perioden.

I enkelte tilfeller er endringene i kommuneinndelingen relativt store. Der har vi satt tallene i parentes for å markere at folkemengden er beregnet. Beregningene er foretatt av Norsk samfunnsvitenskapelig datatjeneste (NSD). Nærmere dokumentasjon får du ved å henvende deg dit.

I 1891 ble en del av Maalselven (seinere Målselv) herred overført til Malangen. I 1904 ble en del av Balsfjorden (seinere Balsfjord) herred overført til Maalselven.

I 1925 ble Målselv delt i to herreder - Målselv og Øverbygd.

I 1964 ble Øverbygd, en del av Malangen (Naveren og Målsnes) og en del av Balsfjord (gården Skogli ved Heia) slått sammen med Målselv.

I 1966 ble en del av Balsfjord (Sørelvmo krets) overført til Målselv.

I 1972 ble en del av Målselv (Blomli i Fagerfjell krets) overført til Lenvik.

Tabellene 18, 25 og 27

I tabellene nytter vi de anslag på kommunenivå som gir den beste påliteligheten, og som samtidig sikrer konsistens mellom de trykte tabellene. For tabellene 18, 25 og 27 fører dette til at tallene i tabellen ikke summerer seg opp til resultatene slik de framkommer i "I alt"-linjen. Årsaken til dette er at "I alt"-tallene er beregnet med bakgrunn i registerdata, mens de øvrige tallene i tabellene er beregnet bare ved enkel oppblåsing av skjemaautvalget.

Vernepliktige - konsekvenser for sysselsettingstall
Oppgaver over de vernepliktige og sivilt tjenestepliktige er innhentet gjennom Forsvarets overkommando og Siviltjenesteadministrasjonen.

På grunn av rapporteringsrutinene var ikke alle oppgavene kommet inn da heftene for fulltellingskommunene ble produsert. Mangelfulle opplysninger om vernepliktige er omtalt under punkt 5 i disse heftene.

Tabellnummerering

I denne publikasjonen har det vært nødvendig å gjøre en del endringer i tabellene i forhold til i heftene for fulltellingskommunene. Dette skyldes usikkerhetsnivået i utvalgstillene. Tabeller som har endringer av noe omfang, er delt i to. For å gjøre det lettere å sammenligne fulltellings- og utvalgshefter, har slike tabeller fått tabellnummer som tilsvarer nummeret i fulltellingsheftet som hovednummer. I tillegg har tabellen fått et undernummer etter punktum, f.eks. tabell 6.1 og 6.2. I tabeller med undernummer 1 er endringene i hovedsak gjort i forspalten (tabellens linjer). Tabeller med undernummer 2 vil ha endringene i tabellhodet (tabellens kolonner).

I tabellene 3 og 8 er det noe større endringer fordi tabellene er spesielt krevende å utarbeide i den form de har i fulltellingsheftet. De blir derfor utarbeidet i en mer fullstendig utgave senere og kan fås ved henvendelse til SSB, Folketellingsprosjektet.

Tabellene 22 og 23 utgår i utvalgsheftene.

Avrunding av tall

Når en beregner totaltall på grunnlag av et utvalg, vil en vanligvis ende opp med desimaltall som resultat.

Tallene som publiseres er avrundet til nærmeste hele tall, noe som fører til avvik. Et oppgitt sumtall vil ikke alltid stemme med summen av de enkelte tallene i tabellen. Avviket er sjelden stort, oftest 1 eller 2. Tilsvarende avvik vil også kunne forekomme mellom sumtall i de ulike tabellene.

Tabell 1. Folkemengde¹ ved folketellingene 1875-1990, etter kommunegrenser pr. 3. november 1990

År	Folke- mengde	År	Folke- mengde	År	Folke- mengde	År	Folke- mengde
1875 ...	(2988)	1920 ...	(4266)	1960 ...	6943	1980 ...	7781
1900 ...	(3827)	1946 ...	(5584)	1970 ...	7864	1990 ...	7341

¹ Tall i parentes er beregnede tall fra NSD, se tekstdelen.

K i l d e: Folketellinger, materiale i SSB og Norsk samfunnsvitenskapelig datatjeneste (NSD).

Tabell 2. Folkemengde etter kjønn, ekteskapeleg status og alder. 3. november 1990

Alder	I alt	Menn					Kvinner				
		I alt	Ugifte	Gifte	Enkemenn	Separer- te og skilte	I alt	Ugifte	Gifte	Enker	Separer- te og skilte
I alt	7341	3870	2258	1384	75	153	3471	1600	1383	322	166
0 - 4	552	285	285	-	-	-	267	267	-	-	-
5 - 9	420	212	212	-	-	-	208	208	-	-	-
10 - 14	414	218	218	-	-	-	196	196	-	-	-
15 - 19	539	287	287	-	-	-	252	251	1	-	-
20 - 24	815	502	490	12	-	-	313	275	36	-	2
25 - 29	742	417	311	100	-	6	325	166	137	-	22
30 - 34	553	309	141	149	-	19	244	76	143	1	24
35 - 39	476	245	94	128	-	23	231	42	163	-	26
40 - 44	481	255	54	173	-	28	226	16	179	6	25
45 - 49	385	195	28	153	-	14	190	21	141	5	23
50 - 54	341	168	20	125	4	19	173	7	138	12	16
55 - 59	302	161	19	119	1	22	141	9	112	12	8
60 - 64	305	151	23	116	5	7	154	11	101	35	7
65 - 69	301	136	19	101	8	8	165	11	92	58	4
70 - 74	253	116	18	83	9	6	137	12	69	48	8
75 - 79	217	96	21	63	11	1	121	11	48	61	1
80 - 84	144	70	11	42	17	-	74	9	19	46	-
85 - 89	74	36	5	17	14	-	38	6	4	28	-
90 -	27	11	2	3	6	-	16	6	-	10	-
0 - 6	728	372	372	-	-	-	356	356	-	-	-
7 - 12	495	247	247	-	-	-	248	248	-	-	-
13 - 15	270	150	150	-	-	-	120	120	-	-	-
16 - 19	432	233	233	-	-	-	199	198	1	-	-
20 - 44	3067	1728	1090	562	-	76	1339	575	658	7	99
45 - 66	1460	741	98	561	14	68	719	54	528	82	55
67 -	889	399	68	261	61	9	490	49	196	233	12
16 - 24	1247	735	723	12	-	-	512	473	37	-	2
25 - 39	1771	971	546	377	-	48	800	284	443	1	72
40 - 66	1941	996	152	734	14	96	945	70	707	88	80
16 - 29	1989	1152	1034	112	-	6	837	639	174	-	24
30 - 49	1895	1004	317	603	-	84	891	155	626	12	98
50 - 66	1075	546	70	408	14	54	529	33	387	77	32

Tabell 3. Hovedtall for utdanning. Personer 16-66 år etter yrkesaktivitet, kjønn og utdanning¹. 3. november 1989 - 2. november 1990

Høyeste utdanning	I alt	Ikke yrkesaktive	Yrkesaktive			Prosent yrkesaktive		
			I alt	Menn	Kvinner	I alt	Menn	Kvinner
I alt	4959	1038	3921	2285	1636	79,1	84,6	72,5
Barne- og ungdomsskolenivå, 1-9 år i alt	1343	470	873	475	398	65,0	71,8	58,4
Folkeskoleutdanning	612	256	356	189	167	58,2	65,9	51,4
9-årig ungdomsskole	429	165	264	165	99	61,5	67,1	54,1
Ungdomsskolenivå ellers	302	49	253	121	132	83,8	93,8	76,3
Gymnasnivå I, 10 år, i alt	1161	268	892	412	480	76,8	83,1	72,3
Allment fagfelt	216	33	183	60	123	84,7	85,7	84,2
Industri, håndverk og teknikk	342	61	281	245	36	82,2	82,5	80,0
Samferdsel	48	:	43	(22)	(21)	89,6	(100,0)	(80,8)
Helsevern	49	:	43	:	43	87,8	:	89,6
Jordbruk, skogbruk og fiske	38	(22)	(16)	(16)	:	(42,1)	(51,6)	:
Gymnasnivå I ellers	468	142	326	69	257	69,7	90,8	65,6
Gymnasnivå II, 11 - 12 år, i alt	1548	185	1363	923	440	88,0	90,8	82,7
Allment fagfelt	440	91	349	201	148	79,3	80,7	77,5
Administrasjon og økonomi	190	(26)	164	63	101	86,3	100,0	79,5
Industri, håndverk og teknikk	498	:	483	431	52	97,0	96,6	100,0
Samferdsel	34	:	34	(20)	:	100,0	(100,0)	:
Helsevern	36	:	(30)	:	(30)	(83,3)	:	(83,3)
Jordbruk, skogbruk og fiske	91	(18)	73	59	:	80,2	76,6	:
Tjenesteyting og forsvar	217	(25)	192	140	52	88,5	94,6	75,4
Gymnasnivå II ellers	42	:	38	:	(29)	90,5	:	(100,0)
Universitets- og høgsolenivå I, 13 - 14 år, i alt	285	:	274	159	115	96,1	100,0	91,3
Undervisning	55	:	48	(25)	(23)	87,3	(100,0)	(76,7)
Administrasjon, økonomi, samfunnsvitenskap og jus	59	:	55	(22)	33	93,2	(100,0)	89,2
Naturvitenskap og teknikk	37	:	37	33	:	100,0	100,0	:
Helsevern	29	:	(29)	:	(29)	(100,0)	:	(100,0)
Universitets- og høgsolenivå I ellers	105	:	105	79	(26)	100,0	100,0	(100,0)
Universitets- og høgsolenivå II, III og forskernivå, over 14 år, i alt	455	:	447	283	164	98,2	84,2	100,0
Undervisning	174	:	174	67	107	100,0	100,0	100,0
Administrasjon, økonomi, samfunnsvitenskap og jus	13	:	:	:	:	:	:	:
Naturvitenskap og teknikk	36	:	36	(26)	:	100,0	(100,0)	:
Universitets- og høgsolenivå II, III og forskernivå ellers	232	:	232	185	47	100,0	100,0	100,0
Uoppgitt, ingen utdanning og utdanning på førskolenivå	167	100	67	(32)	35	40,1	(38,6)	41,7

¹ Høyeste fullførte utdanning pr. 1. oktober 1990.

Tabell 4. Personer 16 år og over. Hovedtall for yrkesaktivitet i året 3. november 1989 - 2. november 1990

	I alt	Ikke yrkesaktive	Yrkesaktive			Prosent yrkesaktive		
			I alt	Menn	Kvinner	I alt	Menn	Kvinner
I alt	5848	1893	3955	2307	1648	67,6	74,4	60,0
Alder								
16-19	432	248	184	104	80	42,6	44,6	40,2
20-24	815	127	688	431	257	84,4	85,9	82,1
25-29	742	100	642	380	262	86,5	91,1	80,6
30-39	1029	98	931	530	401	90,5	95,7	84,4
40-49	866	97	769	432	337	88,8	96,0	81,0
50-59	643	142	501	289	212	77,9	87,8	67,5
60-66	432	226	206	119	87	47,7	54,8	40,5
67-69	174	155	(19)	:	:	(10,9)	:	:
70-	715	700	:	:	:	:	:	:
Ekteskapelig status								
Ugifte	2365	599	1766	1142	624	74,7	76,7	71,2
Gifte	2767	877	1890	1017	873	68,3	73,5	63,1
Før gifte	716	417	299	148	151	41,8	64,9	30,9
Familietype								
Enslige	1558	549	1009	756	253	64,8	78,3	42,7
Ektepar uten ugifte barn	832	519	313	174	139	37,6	41,8	33,4
Ektepar med ugifte barn	2689	598	2091	1189	902	77,8	81,6	73,2
Mor/far med ugifte barn	769	226	543	188	355	70,6	71,8	70,0

Tabell 5. Hovedtall for yrkesaktive i året 3. november 1989 - 2. november 1990

	I alt	Menn			Kvinner			Prosent		
		I alt	Av dette			I alt	Av dette			
			16-29	30-49	50-66		16-29		30-49	50-66
I alt	3955	2307	915	962	408	1648	599	738	299	100,0
Næring										
Jordbruk, skogbruk, fiske og fangst	275	193	64	109	:	82	(30)	(31)	(21)	7,0
Oljeutvinning og bergverksdrift	:	:	:	:	:	:	:	:	:	:
Industri	267	186	61	75	45	81	(30)	(31)	(20)	6,8
Kraft- og vannforsyning	46	42	(18)	(19)	:	:	:	:	:	1,2
Bygge- og anleggsvirksomhet	279	272	114	122	37	:	:	:	:	7,1
Varehandel, hotell- og restaurantvirksomhet	651	233	113	71	45	418	202	163	44	16,5
Transport, lagring, post og telekommunikasjoner	250	181	33	92	55	69	:	42	(16)	6,3
Bank- og finansieringsvirksomhet, forsikringsvirksomhet, eiendomsdrift og forretningsmessig tjenesteyting	86	42	:	:	(16)	44	:	35	:	2,2
Offentlig, sosial og privat tjenesteyting	2099	1155	504	458	192	944	321	426	194	53,1
Yrkesfelt										
Teknisk, vitenskapelig, humanistisk og kunstnerisk arbeid	640	232	(60)	110	(63)	407	166	201	:	16,2
Administrasjons- og forvaltningsarbeid, bedrifts- og organisasjonsledelse	125	(62)	:	:	:	(63)	:	:	:	3,2
Kontorarbeid	224	(45)	:	:	:	179	(59)	(90)	:	5,7
Handelsarbeid	323	123	:	(48)	:	200	108	(67)	:	8,2
Jordbruks-, skogbruks- og fiskearbeid ..	215	153	(50)	(86)	:	(62)	:	:	:	5,4
Gruve- og sprengingsarbeid m.m.	:	:	:	:	:	:	:	:	:	:
Transport- og kommunikasjonsarbeid ..	306	224	:	125	(60)	(82)	:	(52)	:	7,7
Industri-, bygge- og anleggsarbeid	807	737	284	316	131	(71)	:	:	:	20,4
Servicearbeid og militært arbeid	1299	716	420	226	(70)	583	201	243	135	32,8
Yrkesstatus										
Ansatt	3665	2114	870	867	368	1551	583	682	282	92,7
Selvstendig	266	188	:	(96)	:	(78)	:	(51)	:	6,7
Familiemedlem uten fast lønn	:	:	:	:	:	:	:	:	:	:
Arbeidstid i året¹										
Bare heltid, i alt	3005	2111	792	919	388	894	334	399	153	76,0
Bare deltid, i alt	694	108	(69)	:	:	586	164	294	125	17,6
Både heltid og deltid, i alt	255	(88)	(55)	:	:	167	101	(45)	:	6,4
Yrkesaktiv i 12 måneder										
Heltid	2433	1737	548	842	335	696	186	378	127	61,5
Deltid	419	:	:	:	:	380	(68)	229	(84)	10,6
Både heltid og deltid i perioden	147	(49)	:	:	:	98	(47)	:	:	3,7
Yrkesaktiv 6-11 måneder	549	247	137	(67)	:	302	169	(75)	(54)	13,9
Yrkesaktiv 1- 5 måneder	406	235	171	:	:	171	129	:	:	10,3
Avtalt arbeidstid i uka										
Ikke yrkesaktiv i uka	489	270	188	:	(50)	219	156	:	:	12,4
1-19 timer	419	(74)	(45)	:	:	345	103	175	(67)	10,6
20-29 timer	203	:	:	:	:	175	:	(71)	(59)	5,1
30-39 timer	2246	1463	494	684	279	783	267	394	123	56,8
40 timer og over	598	472	183	224	(59)	126	:	(67)	:	15,1

¹ Heltid er samlet arbeidstid på 30 timer eller mer i uka (alle arbeidsforhold), noe som svarer til 120 timer eller mer over en fireukersperiode.

Tabell 6.1. Yrkesaktive 16 år og over, etter alder og næring/yrkesfelt. 3. november 1989 - 2. november 1990

	I alt	Alder								Prosent
		16-19	20-24	25-29	30-39	40-49	50-59	60-66	67-	
I alt	3955	184	688	642	931	769	501	206	34	100,0
Næring										
Jordbruk, skogbruk, fiske og fangst	275	(27)	42	(25)	74	66	(23)	:	:	7,0
Oljeutvinning og bergverksdrift	:	:	:	:	:	:	:	:	:	:
Industri	267	:	(16)	62	58	48	45	(20)	:	6,8
Kraft- og vannforsyning	46	:	:	:	:	:	:	:	:	1,2
Bygge- og anleggsvirksomhet	279	(23)	54	37	74	55	(23)	:	:	7,1
Varehandel, hotell- og restaurantvirksomhet	651	77	149	89	112	122	69	(20)	:	16,5
Transport, lagring, post og telekommunikasjoner ..	250	:	(21)	:	76	58	49	(22)	:	6,3
Bank- og finansieringsvirksomhet, forsikringsvirksomhet, eiendomsdrift og forretningsmessig tjenesteyting	86	:	:	:	(24)	(26)	:	:	:	2,2
Offentlig, sosial og privat tjenesteyting	2099	(30)	391	404	500	384	275	111	:	53,1
Yrkesfelt										
Teknisk, vitenskapelig, humanistisk og kunstnerisk arbeid	640	:	100	111	182	128	(75)	:	:	16,2
Administrasjons- og forvaltningsarbeid, bedrifts- og organisasjonsledelse	125	:	:	:	:	:	:	:	:	3,2
Kontorarbeid	224	:	(45)	:	(62)	(52)	:	:	:	5,7
Handelsarbeid	323	(48)	(55)	(46)	(48)	(67)	:	:	:	8,2
Jordbruks-, skogbruks- og fiskearbeid	215	:	:	:	(48)	(57)	:	:	:	5,4
Gruve- og sprengningsarbeid m.m.	:	:	:	:	:	:	:	:	:	:
Transport og kommunikasjonsarbeid	306	:	:	:	102	(75)	(59)	:	:	7,7
Industri-, bygge- og anleggsarbeid	807	:	142	123	194	147	111	(47)	:	20,4
Servicearbeid og militært arbeid	1299	(53)	282	287	256	213	139	(66)	:	32,8

Tabell 6.2. Yrkesaktive 16 år og over, etter kjønn/alder/arbeidstid i året og næring/yrkesfelt. 3. november 1989 - 2. november 1990

	I alt	Kjønn		Alder				Yrkesaktiv i		
		Menn	Kvinner	16-29	30-49	50-66	67-	12 måneder	6-11 måneder	1-5 måneder
I alt	3955	2307	1648	1514	1700	707	34	3000	549	406
Næring										
Jordbruk	223	152	71	64	116	(28)	:	172	:	:
Skogbruk	52	41	:	(30)	(22)	:	:	:	:	:
Fiske og fangst	:	:	:	:	:	:	:	:	:	:
Oljeutvinning og bergverksdrift	:	:	:	:	:	:	:	:	:	:
Industri i alt	267	186	81	86	107	70	:	239	:	:
Næringsmiddel-, drikkevare- og tobaksindustri	112	76	36	(31)	44	36	:	98	:	:
Tekstil-, beklednings-, lær- og lærvareindustri	:	:	:	:	:	:	:	:	:	:
Trevareindustri	35	35	:	:	(22)	:	:	:	:	:
Treforedling, grafisk industri og forlagsv.	65	(27)	38	35	:	:	:	(54)	:	:
Kjemisk industri, mineralolje-, kull-, gummi- og plastindustri	:	:	:	:	:	:	:	:	:	:
Keramikk- og glassindustri, mineralske produkter ellers	:	:	:	:	:	:	:	:	:	:
Metallindustri	:	:	:	:	:	:	:	:	:	:
Verkstedindustri	(28)	(28)	:	:	:	:	:	:	:	:
Industri ellers	:	:	:	:	:	:	:	:	:	:
Kraft- og vannforsyning	46	42	:	(18)	(23)	:	:	:	:	:
Bygge- og anleggsvirksomhet	279	272	:	114	128	37	:	166	(59)	(54)
Varehandel	420	140	280	198	161	51	:	322	(61)	:
Hotell- og restaurantdrift	231	93	138	118	72	38	:	145	(69)	:
Landtransport	91	87	:	(32)	(32)	(27)	:	(77)	:	:
Sjøtransport	:	:	:	:	:	:	:	:	:	:
Transport ellers, lagring, post og telekommunikasjoner	148	83	65	:	98	39	:	128	:	:
Bank- og finansieringsvirksomhet	40	(21)	(19)	:	(21)	:	:	:	:	:
Forsikringsvirksomhet, eiendomsdrift og forretningsmessig tjenesteyting	46	(21)	(25)	:	(30)	:	:	:	:	:
Offentlig administrasjon, forsvar, politi og rettsvesen	1202	924	278	500	476	228	:	1016	98	(89)
Renovasjon og rengjøring	(30)	:	(19)	(20)	:	:	:	:	:	:
Undervisning og forskningsvirksomhet	306	133	173	85	156	62	:	223	(54)	:
Helse- og sosialtjenester	463	46	417	168	215	81	:	319	(79)	(65)
Kulturell tjenesteyting, underholdning og sport	35	(21)	:	(30)	:	:	:	:	:	:
Personlig tjenesteyting	63	(20)	43	(24)	(25)	:	:	:	:	:
Yrkesfelt										
Teknisk, vitenskapelig, humanistisk og kunstnerisk arbeid	640	232	407	226	310	104	:	479	(82)	(79)
Administrasjons- og forvaltningsarbeid, bedrifts- og organisasjonsledelse i alt	125	(62)	(63)	:	(58)	:	:	115	:	:
Offentlig administrasjons- og forvaltningsarbeid	(82)	:	:	:	:	:	:	(77)	:	:
Bedrifts- og organisasjonsledelse	:	:	:	:	:	:	:	:	:	:
Kontorarbeid	224	(45)	179	(69)	114	:	:	166	(48)	:
Handelsarbeid	323	123	200	149	115	(49)	:	278	:	:
Jordbruks-, skogbruks- og fiskearbeid	215	153	(62)	(74)	106	:	:	147	:	:
Gruve- og sprengningsarbeid m.m.	:	:	:	:	:	:	:	:	:	:
Transport og kommunikasjonsarbeid	306	224	(82)	:	177	(86)	:	268	:	:
Industri-, bygge- og anleggsarbeid i alt	807	737	(71)	305	341	157	:	587	128	(92)
Jern- og metallvarearbeid	255	247	:	98	106	(51)	:	215	:	:
Elektroarbeid	123	123	:	(48)	(52)	:	:	104	:	:
Trearbeid	(82)	(82)	:	:	:	:	:	(51)	:	:
Næringsmiddelarbeid	(45)	:	:	:	:	:	:	:	:	:
Maskin- og motordrift	(66)	(66)	:	:	:	:	:	:	:	:
Laste-, losse- og lagerarbeid	(50)	:	:	:	:	:	:	:	:	:
Industri-, bygge- og anleggsarbeid ellers	187	154	:	(77)	(68)	:	:	123	:	:
Servicearbeid og militært arbeid	1299	716	583	622	469	205	:	950	202	147

Tabell 7.1. Yrkesaktive 16 år og over, etter arbeidstid i året og kjønn/næring/yrkesfelt. 3. november 1989 - 2. november 1990

	I alt	Yrkesaktiv i 12 måneder			Yrkesaktiv i 6-11 måneder			Yrkesaktiv i 1-5 måneder		
		Heltid ¹	Deltid ¹	Både heltid og deltid i perioden	Heltid	Deltid	Både heltid og deltid i perioden	Heltid	Deltid	Både heltid og deltid i perioden
I alt	3955	2433	419	147	294	175	(78)	277	100	:
Kjønn										
Menn	2307	1737	:	(49)	186	:	:	188	:	:
Kvinner	1648	696	380	98	108	139	(54)	(89)	(67)	:
Næring										
Jordbruk, skogbruk, fiske og fangst	275	153	:	:	:	:	:	:	:	:
Oljeutvinning og bergverksdrift	:	:	:	:	:	:	:	:	:	:
Industri	267	203	:	:	:	:	:	:	:	:
Kraft- og vannforsyning	46	:	:	:	:	:	:	:	:	:
Bygge- og anleggsvirksomhet	279	147	:	:	(59)	:	:	(55)	:	:
Varehandel, hotell- og restaurantvirksomhet	651	288	140	:	:	(68)	:	:	:	:
Transport, lagring, post og telekommunikasjoner	250	178	:	:	:	:	:	:	:	:
Bank- og finansieringsvirksomhet, forsikringsvirksomhet, eiendomsdrift og forretningsmessig tjenesteyting	86	:	:	:	:	:	:	:	:	:
Offentlig, sosial og privat tjenesteyting	2099	1390	198	:	132	(89)	(45)	138	(56)	:
Yrkesfelt										
Teknisk, vitenskapelig, humanistisk og kunstnerisk arbeid	640	374	(75)	:	:	:	:	(55)	:	:
Administrasjons- og forvaltningsarbeid, bedrifts- og organisasjonsledelse i alt	125	115	:	:	:	:	:	:	:	:
Kontorarbeid	224	128	:	:	:	:	:	:	:	:
Handelsarbeid	323	167	(76)	:	:	:	:	:	:	:
Jordbruks-, skogbruks- og fiskearbeid	215	120	:	:	:	:	:	:	:	:
Gruve- og sprengningsarbeid m.m.	:	:	:	:	:	:	:	:	:	:
Transport og kommunikasjonsarbeid	306	220	:	:	:	:	:	:	:	:
Industri-, bygge- og anleggsarbeid	807	566	:	:	105	:	:	(78)	:	:
Servicearbeid og militært arbeid	1299	732	189	:	(73)	(95)	:	(91)	:	:

¹ Heltid er samlet arbeidstid på 30 timer eller mer i uka (alle arbeidsforhold), noe som svarer til 120 timer eller mer over en fireukersperiode.

Tabell 7.2. Yrkesaktive 16 år og over, etter kjønn, arbeidstid i året og næring/yrkesfelt. 3. november 1989 - 2. november 1990

	I alt	Menn			Kvinner				
		I alt	Yrkesaktiv i			I alt	Yrkesaktiv i		
			12 måneder	6-11 måneder	1-5 måneder		12 måneder	6-11 måneder	1-5 måneder
I alt	3955	2307	1825	246	235	1648	1174	301	171
Næring									
Jordbruk, skogbruk, fiske og fangst	275	193	137	:	:	82	(60)	:	:
Oljeutvinning og bergverksdrift	:	:	:	:	:	:	:	:	:
Industri	267	186	176	:	:	81	(61)	:	:
Kraft- og vannforsyning	46	42	:	:	:	:	:	:	:
Bygge- og anleggsvirksomhet	279	272	159	(59)	(55)	:	:	:	:
Varehandel, hotell- og restaurantvirksomhet	651	233	158	(45)	:	418	310	(85)	:
Transport, lagring, post og telekommunikasjoner	250	181	166	:	:	69	(49)	:	:
Bank- og finansieringsvirksomhet, forsikringsvirksomhet, eiendomsdrift og forretningsmessig tjenesteyting	86	42	:	:	:	44	:	:	:
Offentlig, sosial og privat tjenesteyting	2099	1155	970	(86)	100	944	660	180	108
Yrkesfelt									
Teknisk, vitenskapelig, humanistisk og kunstnerisk arbeid	640	232	187	:	:	407	292	(66)	(49)
Administrasjons- og forvaltningsarbeid, bedrifts- og organisasjonsledelse	125	(62)	(57)	:	:	(63)	(58)	:	:
Kontorarbeid	224	(45)	:	:	:	179	126	:	:
Handelsarbeid	323	123	108	:	:	200	170	:	:
Jordbruks-, skogbruks- og fiskearbeid	215	153	105	:	:	(62)	:	:	:
Gruve- og sprengingsarbeid m.m.	:	:	:	:	:	:	:	:	:
Transport- og kommunikasjonsarbeid	306	224	204	:	:	(82)	(63)	:	:
Industri-, bygge- og anleggsarbeid	807	737	546	108	(83)	(71)	:	:	:
Servicearbeid og militært arbeid	1299	716	568	(60)	(88)	583	382	143	(58)

Tabell 8. Hovedtall for yrkesaktive i uka 27. oktober - 2. november 1990, etter vanlig/avtalt arbeidstid

	I alt	Menn					Kvinner				
		I alt	1-19 timer	20-29 timer	30-39 timer	40 timer og over	I alt	1-19 timer	20-29 timer	30-39 timer	40 timer og over
I alt	3466	2038	(74)	:	1463	472	1428	345	175	783	126
Alder											
16-29	1169	726	(45)	:	494	183	443	103	:	267	:
30-49	1648	941	:	:	684	224	707	175	(71)	394	(67)
50-66	632	358	:	:	279	(59)	274	(67)	(59)	123	:
67-	(17)	:	:	:	:	:	:	:	:	:	:
Utført arbeidstid i uka											
Var ikke på arbeid	130	(48)	:	:	:	:	(82)	:	:	(52)	:
1 - 19 timer	367	(79)	(48)	:	:	:	288	255	:	:	:
20 - 29 timer	248	:	:	:	:	:	212	:	143	:	:
30 - 39 timer	1859	1184	:	:	1146	:	675	:	:	630	:
40 timer og over	863	690	:	:	246	433	173	:	:	(57)	107

Tabell 9.1. Yrkesaktive 16 år og over i uka 27. oktober - 2. november 1990, etter kjønn, vanlig/avtalt arbeidstid og næring

Næring	I alt	Menn					Kvinner				
		I alt	1-19 timer	20-29 timer	30-39 timer	40 timer og over	I alt	1-19 timer	20-29 timer	30-39 timer	40 timer og over
I alt	3466	2038	(74)	:	1463	472	1428	345	175	783	126
Jordbruk, skogbruk, fiske og fangst ..	234	170	:	:	(66)	(93)	64	:	:	:	:
Oljeutvinning og bergverksdrift	:	:	:	:	:	:	:	:	:	:	:
Industri	250	169	:	:	143	:	81	:	:	:	:
Kraft- og vannforsyning	40	36	:	:	:	:	:	:	:	:	:
Bygge- og anleggsvirksomhet	225	218	:	:	138	(75)	:	:	:	:	:
Varehandel, hotell- og restaurantvirksomhet	505	157	:	:	(94)	:	348	(85)	(56)	168	:
Transport, lagring, post og telekommunikasjoner	221	159	:	:	103	(52)	62	:	:	:	:
Bank- og finansieringsvirksomhet, forsikringsvirksomhet, eiendomsdrift og forretningsmessig tjenesteyting ..	76	37	:	:	:	:	39	:	:	:	:
Offentlig, sosial og privat tjenesteyting	1907	1085	:	:	855	192	822	185	(93)	496	(46)

Tabell 9.2. Yrkesaktive 16 år og over i uka 27. oktober - 2. november 1990, etter vanlig/avtalt arbeidstid, kjønn og næring/yrkesfelt

	I alt	1-29 timer	30 timer og over	Menn		Kvinner	
				I alt	Av dette 30 timer og over	I alt	Av dette 30 timer og over
I alt	3466	622	2844	2038	1935	1428	909
Næring							
Jordbruk	198	:	164	140	129	58	:
Skogbruk	36	:	:	(30)	:	:	:
Fiske og fangst	:	:	:	:	:	:	:
Oljeutvinning og bergverksdrift	:	:	:	:	:	:	:
Industri i alt	250	(48)	203	169	158	81	(45)
Næringsmiddel-, drikkevare- og tobakksindustri	106	:	(94)	70	(65)	36	:
Tekstil-, bекlednings-, lær- og lærvareindustri	:	:	:	:	:	:	:
Trevareindustri	34	:	:	34	:	:	:
Treforedling, grafisk industri og forlagsv. ..	60	:	:	(22)	:	38	:
Kjemisk industri, mineralolje-, kull-, gummi- og plastindustri	:	:	:	:	:	:	:
Keramikk- og glassindustri, mineralske produkter ellers	:	:	:	:	:	:	:
Metallindustri	:	:	:	:	:	:	:
Verkstedindustri	(27)	:	:	(27)	:	:	:
Industri ellers	:	:	:	:	:	:	:
Kraft- og vannforsyning	40	:	:	36	:	:	:
Bygge- og anleggsvirksomhet	225	:	220	218	213	:	:
Varehandel	337	(96)	241	111	(95)	226	146
Hotell- og restaurantdrift	168	(69)	99	46	:	122	(60)
Landtransport	79	:	(79)	75	(75)	:	:
Sjøtransport	:	:	:	:	:	:	:
Transport ellers, lagring, post og telekommunikasjoner	131	:	103	73	(69)	58	:
Bank- og finansieringsvirksomhet	(30)	:	:	(16)	:	:	:
Forsikringsvirksomhet, eiendomsdrift og forretningsmessig tjenesteyting	46	:	:	(21)	:	(25)	:
Offentlig administrasjon, forsvar, politi og rettsvesen	1116	(54)	1061	868	863	248	198
Renovasjon og rengjøring	(25)	:	:	:	:	:	:
Undervisning og forskningsvirksomhet	278	(94)	185	126	108	152	(77)
Helse- og sosialtjenester	401	144	256	45	:	356	220
Kulturell tjenesteyting, underholdning og sport	35	:	:	(21)	:	:	:
Personlig tjenesteyting	52	:	:	:	:	38	:
Yrkesfelt							
Teknisk, vitenskapelig, humanistisk og kunstnerisk arbeid	583	144	439	211	186	371	252
Administrasjons- og forvaltningsarbeid, bedrifts- og organisasjonsledelse	120	:	120	(62)	(62)	(58)	(58)
Kontorarbeid	195	:	156	:	:	154	121
Handelsarbeid	261	(81)	181	102	(83)	160	98
Jordbruks-, skogbruks- og fiskearbeid	170	:	148	124	119	(46)	:
Gruve- og sprengingsarbeid m.m.	:	:	:	:	:	:	:
Transport- og kommunikasjonsarbeid	283	:	245	209	204	(74)	:
Industri-, bygge- og anleggsarbeid	699	:	680	639	634	(60)	(46)
Servicearbeid og militært arbeid	1141	281	860	635	595	506	265

Tabell 10. Yrkesaktive 16 år og over med fast oppmøteplass på arbeid i uka 27. oktober - 2. november 1990, etter tallet på arbeidsreiser, reisetid og yrkesfelt/oppmøteplass

	I alt	Reiste ikke	Reiste 1 gang			Reiste 2-3 ganger			Reiste 4 ganger eller flere		
			I alt	Reisetid		I alt	Reisetid		I alt	Reisetid	
				Under 45 min	45 min og over		Under 45 min	45 min og over		Under 45 min	45 min og over
I alt	3156	508	121	(76)	(45)	354	329	:	2174	2067	107
Yrkesfelt											
Teknisk, vitenskapelig, humanistisk og kunstnerisk arbeid	496	(59)	:	:	:	(90)	(81)	:	328	324	:
Administrasjons- og forvaltningsarbeid, bedrifts- og organisasjonsledelse	106	:	:	:	:	:	:	:	(89)	(83)	:
Kontorarbeid	180	:	:	:	:	:	:	:	148	139	:
Handelsarbeid	226	:	:	:	:	:	:	:	152	152	:
Jordbruks-, skogbruks- og fiskearbeid	161	114	:	:	:	:	:	:	:	:	:
Gruve- og sprengingsarbeid m.m.	:	:	:	:	:	:	:	:	:	:	:
Transport- og kommunikasjonsarbeid	258	:	:	:	:	:	:	:	186	181	:
Industri-, bygge- og anleggsarbeid	662	(84)	:	:	:	:	:	:	529	473	(56)
Servicearbeid og militært arbeid	1051	138	:	:	:	158	152	:	714	687	:
Oppmøteplass og kjønn											
I bostedsfylket	2416	321	(85)	(66)	:	275	261	:	1735	1680	(55)
Menn	1230	197	(53)	:	:	(84)	(74)	:	896	870	:
Kvinner	1187	124	:	:	:	192	187	:	839	810	:
I bostedskommunen	2152	257	(61)	(61)	:	237	232	:	1597	1556	:
Menn	1044	151	:	:	:	(69)	(65)	:	794	778	:
Kvinner	1108	106	:	:	:	168	168	:	803	778	:
1931 Lenvik	(97)	:	:	:	:	:	:	:	(74)	(70)	:
Menn	(66)	:	:	:	:	:	:	:	(57)	(57)	:
Kvinner	:	:	:	:	:	:	:	:	:	:	:
1922 Bardu	(54)	:	:	:	:	:	:	:	(45)	(45)	:
Menn	:	:	:	:	:	:	:	:	:	:	:
Kvinner	:	:	:	:	:	:	:	:	:	:	:
1902 Tromsø	(45)	:	:	:	:	:	:	:	:	:	:
Menn	:	:	:	:	:	:	:	:	:	:	:
Kvinner	:	:	:	:	:	:	:	:	:	:	:
Andre kommuner i fylket	(68)	:	:	:	:	:	:	:	:	:	:
Menn	(49)	:	:	:	:	:	:	:	:	:	:
Kvinner	:	:	:	:	:	:	:	:	:	:	:
Utenfor fylket	112	101	:	:	:	:	:	:	:	:	:
Menn	(87)	(76)	:	:	:	:	:	:	:	:	:
Kvinner	:	:	:	:	:	:	:	:	:	:	:
0301 Oslo	:	:	:	:	:	:	:	:	:	:	:
Menn	:	:	:	:	:	:	:	:	:	:	:
Kvinner	:	:	:	:	:	:	:	:	:	:	:
2111 Spitsbergen	:	:	:	:	:	:	:	:	:	:	:
Menn	:	:	:	:	:	:	:	:	:	:	:
Kvinner	:	:	:	:	:	:	:	:	:	:	:
1805 Narvik	:	:	:	:	:	:	:	:	:	:	:
Menn	:	:	:	:	:	:	:	:	:	:	:
Kvinner	:	:	:	:	:	:	:	:	:	:	:
Andre steder utenfor fylket	(61)	(56)	:	:	:	:	:	:	:	:	:
Menn	(56)	(51)	:	:	:	:	:	:	:	:	:
Kvinner	:	:	:	:	:	:	:	:	:	:	:
Uoppgitt oppmøteplass	628	(86)	:	:	:	(79)	(68)	:	439	387	(52)
Menn	576	(76)	:	:	:	(69)	(58)	:	416	364	(52)
Kvinner	(52)	:	:	:	:	:	:	:	:	:	:

Tabell 11. Yrkesaktive 16 år og over med fast arbeidsreise i uka 27. oktober - 2. november 1990, etter reisemåte, oppmøteplass, tallet på arbeidsreiser, reisetid og etter reisemåte, kjønn og alder

	I alt	Ett transportmiddel					To eller flere transportmidler			
		Bil	Buss	Tog, trikk, T-bane	Båt	Sykkel, gange over 10 min	Annet	Kollektiv transport og/eller sykkel, gange over 10 min	Kollektiv transport og bil	Andre kombinasjoner
I alt	2648	1960	:	:	:	388	109	:	:	155
Oppmøteplass, tallet på arbeidsreiser og reisetid										
Oppmøteplass i bostedskommunen .	1896	1446	:	:	:	273	(73)	:	:	(92)
Reiste 1 gang	(61)	(57)	:	:	:	:	:	:	:	:
Under 45 min	(61)	(57)	:	:	:	:	:	:	:	:
45 min og over	:	:	:	:	:	:	:	:	:	:
Reiste 2 - 3 ganger	237	188	:	:	:	:	:	:	:	:
Under 45 min	232	183	:	:	:	:	:	:	:	:
45 min og over	:	:	:	:	:	:	:	:	:	:
Reiste 4 ganger eller flere	1597	1201	:	:	:	253	(57)	:	:	(80)
Under 45 min	1556	1166	:	:	:	247	(57)	:	:	(80)
45 min og over	:	:	:	:	:	:	:	:	:	:
Oppmøteplass utenfor bostedskommunen	210	176	:	:	:	:	:	:	:	:
Reiste 1 gang	:	:	:	:	:	:	:	:	:	:
Under 45 min	:	:	:	:	:	:	:	:	:	:
45 min og over	:	:	:	:	:	:	:	:	:	:
Reiste 2 - 3 ganger	:	:	:	:	:	:	:	:	:	:
Under 45 min	:	:	:	:	:	:	:	:	:	:
45 min og over	:	:	:	:	:	:	:	:	:	:
Reiste 4 ganger eller flere	138	128	:	:	:	:	:	:	:	:
Under 45 min	124	114	:	:	:	:	:	:	:	:
45 min og over	:	:	:	:	:	:	:	:	:	:
Uoppgitt oppmøteplass	543	338	:	:	:	105	:	:	:	(48)
Kjønn og alder										
Menn	1544	1157	:	:	:	182	(62)	:	:	107
16-29	535	355	:	:	:	(93)	:	:	:	(46)
30-49	721	596	:	:	:	(48)	:	:	:	:
50-66	287	206	:	:	:	:	:	:	:	:
67-	:	:	:	:	:	:	:	:	:	:
Kvinner	1105	803	:	:	:	207	(48)	:	:	(48)
16-29	316	216	:	:	:	(50)	:	:	:	:
30-49	561	419	:	:	:	101	:	:	:	:
50-66	227	168	:	:	:	(55)	:	:	:	:
67-	:	:	:	:	:	:	:	:	:	:

Tabell 12. Boliger og bosatte. Hustype, tallet på rom, kjøkken. 3. november 1990

Tallet på rom på 6 m ² eller mer (kjøkken, gang, bad o.l. er ikke medregnet)	Boliger				Bosatte		
	I alt	Frittliggende enebolig eller våningshus tilknyttet gårdsdrift	Andre ene- og tomannsboliger og småhus	Blokk, leiegård e.l.	Forretningsbygg, bygg for felleshusholdning e.l.	I alt	Pr. bolig
I alt	2927	2117	563	47	199	7271	2,5
1 rom	213	63	(24)	:	114	319	1,5
Med kjøkken i alt	127	58	:	:	49	224	1,8
Kjøkken 6 m ² eller større	74	(37)	:	:	(25)	138	1,9
Kjøkken mindre enn 6 m ²	53	(21)	:	:	(25)	86	1,6
Uten kjøkken	86	:	:	:	65	95	1,1
2 rom	261	134	81	:	(30)	429	1,6
Med kjøkken i alt	251	134	76	:	(25)	419	1,7
Kjøkken 6 m ² eller større	180	115	(39)	:	(20)	291	1,6
Kjøkken mindre enn 6 m ²	70	(19)	(38)	:	:	128	1,8
Uten kjøkken	:	:	:	:	:	:	:
3 rom	572	308	209	(20)	(36)	1020	1,8
4 rom	818	625	193	:	:	2139	2,6
5 rom	454	414	(24)	:	:	1404	3,1
6 rom	348	325	(22)	:	:	969	2,8
7 rom	150	145	:	:	:	558	3,7
8 rom	52	50	:	:	:	207	4,0
9 rom eller flere	58	54	:	:	:	226	3,9

Tabell 13. Boliger, rom og bosatte, etter hustype. 3. november 1990

	I alt	Frittliggende enebolig eller våningshus tilknyttet gårdsdrift	Hus i kjede, rekkehus, terrassehus, vertikal delt tomannsbolig	Horisontaldelt tomannsbolig eller annet boligbygg med mindre enn 3 etasjer	Blokk, leiegård e.l.	Forretningsbygg, bygg for felleshusholdning e.l.
Boliger i alt	2927	2117	380	183	47	199
Bosatte i alt	7271	5715	882	343	89	243
Rom i alt	12080	9674	1376	543	103	385
Rom pr. bolig	4,1	4,6	3,6	3,0	2,2	1,9
Bosatte pr. bolig	2,5	2,7	2,3	1,9	1,9	1,2

Tabell 14. Boliger etter eieform og areal¹. Rom og bosatte, etter eieform. 3. november 1990

	I alt	Boligen eies			Boligen leies			
		I alt	Privat	Gjennom borettslag e.l.	I alt	Som tjenestebolig	For et avgrenset tidsrom	På andre vilkår
Boliger i alt	2927	1900	1847	53	1027	610	108	309
Under 50 m ²	353	88	88	:	265	155	(28)	82
50 - 59 m ²	168	60	58	:	108	(37)	:	55
60 - 79 m ²	374	219	207	:	156	94	(23)	(39)
80 - 99 m ²	715	478	468	:	237	165	(24)	49
100 - 129 m ²	781	595	578	:	186	125	:	54
130 - 149 m ²	212	169	165	:	43	(26)	:	:
150 - 199 m ²	224	194	186	:	(30)	:	:	:
200 m ² eller mer	100	97	97	:	:	:	:	:
Bosatte i alt	7271	5209	5071	138	2062	1189	243	631
Bosatte pr. bolig	2,5	2,7	2,7	2,6	2,0	1,9	2,3	2,0
Rom i alt	12080	8894	8646	248	3187	1862	334	990
Rom pr. bolig	4,1	4,7	4,7	4,7	3,1	3,1	3,1	3,2

¹ Medregnet kjøkken, gang, bad o.l.

Tabell 15. Boliger etter tallet på rom og tallet på bosatte. 3. november 1990

Tallet på bosatte	I alt	Tallet på rom								
		1	2	3	4	5	6	7	8	9 eller flere
Boliger i alt	2927	213	261	572	818	454	348	150	52	58
1	1004	167	157	310	187	59	113	:	:	:
2	635	:	65	149	222	101	57	(20)	:	:
3	487	:	(22)	54	184	109	52	(36)	:	:
4	540	:	:	44	174	122	72	53	(30)	:
5	207	:	:	:	48	54	(37)	(25)	:	(19)
6 eller flere	54	:	:	:	:	:	:	:	:	:

Tabell 16. Boliger etter husets byggeår og hustype/eieform/oppvarmingskilde. Bosatte og rom, etter husets byggeår. 3. november 1990

	I alt	Husets byggeår							
		-1900	1901-1920	1921-1940	1941-1945	1946-1960	1961-1970	1971-1980	1981-1990
Boliger i alt	2927	56	52	186	(36)	586	671	799	540
Hustype									
Frittliggende enebolig eller våningshus tilknyttet gårdsdrift	2117	49	52	166	(26)	409	389	588	438
Hus i kjede, rekkehus, terrassehus eller vertikaldelt tomannsbolig	380	:	:	:	:	59	165	123	(29)
Horisontaldelt tomannsbolig eller annet boligbygg med mindre enn 3 etasjer	183	:	:	:	:	(36)	86	43	:
Blokk, leiegård eller annet boligbygg med 3 etasjer eller mer	47	:	:	:	:	(25)	:	:	:
Forretningsbygg, pensjonat, aldershjem, militærforlegning eller annet bygg for felleshusholdning	199	:	:	:	:	57	(20)	45	54
Eie-/leieform									
Eies i alt	1900	43	(30)	135	(21)	368	366	554	383
Privat	1847	41	(30)	135	(21)	351	357	539	372
Gjennom borettslag eller boligaksjeselskap	53	:	:	:	:	:	:	:	:
Leies i alt	1027	:	(22)	51	:	217	306	245	157
Som tjenestebolig	610	:	:	:	:	127	219	150	80
For et avgrenset tidsrom	108	:	:	:	:	(21)	(23)	(21)	(20)
På andre vilkår	309	:	:	(27)	:	69	64	75	58
Oppvarmingskilde									
En kilde, i alt	1162	(21)	:	58	(25)	275	221	333	211
Sentralvarme	333	:	:	:	:	78	82	119	(36)
Elektriske ovner, varmekabler e.l.	411	:	:	(22)	:	89	55	129	104
Ovner for flytende brensel	111	:	:	:	:	(22)	(29)	(36)	:
Ovner for fast brensel	306	:	:	(24)	:	85	55	48	58
To eller flere kilder, i alt	1765	(34)	(34)	129	:	311	450	466	329
Elektriske ovner og ovner for fast brensel	1001	(29)	(29)	82	:	184	165	260	248
Elektriske ovner og ovner for flytende brensel	300	:	:	:	:	42	143	86	:
Ovner for fast og flytende brensel	61	:	:	:	:	:	(19)	:	:
Sentralvarme og én eller flere andre kilder	98	:	:	:	:	:	(27)	(26)	(27)
Andre kombinasjoner	305	:	:	(20)	:	68	96	76	(31)
Bosatte i alt	7271	115	80	337	(44)	1209	1659	2179	1647
Bosatte pr. bolig	2,5	2,1	1,5	1,8	(1,2)	2,1	2,5	2,7	3,1
Rom i alt	12080	224	212	723	(139)	2289	2622	3434	2438
Rom pr. bolig	4,1	4,0	4,1	3,9	(3,9)	3,9	3,9	4,3	4,5

Tabell 17.1. Boliger etter sanitærutstyr og størrelse. 3. november 1990

	I alt	Sanitærutstyr					
		Med WC			Uten WC		
		I alt	Med bad	Uten bad	I alt	Med bad	Uten bad
Boliger i alt	2927	2866	2831	(35)	61	(37)	(23)
Tallet på rom på 6 m² eller mer (kjøkken, gang, bad o.l. er ikke medregnet)							
1-2 rom	473	432	422	:	41	(19)	(22)
3 rom	572	567	565	:	:	:	:
4 rom	818	805	787	:	:	:	:
5 rom eller flere	1064	1062	1056	:	:	:	:

Tabell 17.2. Boliger og bosatte. Sanitærutstyr/byggeår, størrelse og tilgjengelighet. 3. november 1990

	I alt	Av dette med både bad og WC	Husets byggeår		
			-1900	1901-1960	1961-1990
Boliger i alt	2927	2831	56	861	2011
Tallet på rom på 6 m² eller mer (kjøkken, gang, bad o.l. er ikke medregnet)					
1 rom	213	197	:	51	157
Med kjøkken 6 m ² eller større	74	69	:	:	54
Med kjøkken mindre enn 6 m ²	53	53	:	:	(37)
Uten kjøkken	86	75	:	(20)	66
2 rom	261	225	:	103	152
Med kjøkken 6 m ² eller større	180	152	:	80	95
Med kjøkken mindre enn 6 m ²	70	69	:	:	53
Uten kjøkken	:	:	:	:	:
3 rom	572	565	:	225	336
4 rom	818	787	(19)	218	580
5 rom	454	448	:	107	348
6 rom	348	347	:	104	234
7 rom	150	150	:	(35)	115
8 rom	52	52	:	:	42
9 rom eller flere	58	58	:	:	47
Etasjeplassering. Heis					
Boliger med beboelsesrom i én etasje i alt					
	1996	1916	(23)	598	1375
Kjelleretasje	121	100	:	:	108
Underetasje	163	163	:	63	96
1. etasje	1396	1354	:	409	972
2. etasje	285	269	:	91	191
3. etasje	(23)	(22)	:	:	:
4. etasje	:	:	:	:	:
I hus med heis	:	:	:	:	:
I hus uten heis	:	:	:	:	:
5. etasje eller høyere	:	:	:	:	:
I hus med heis	:	:	:	:	:
I hus uten heis	:	:	:	:	:
Boliger med beboelsesrom i flere etasjer i alt					
	931	914	(32)	263	636
1. etasje og underetasje/kjeller	312	312	:	(30)	282
1. og 2. etasje	515	500	(26)	220	269
1. og 2. etasje og underetasje/kjeller	79	78	:	:	70
1., 2. og 3. etasje	:	:	:	:	:
Andre etasjekombinasjoner	:	:	:	:	:
Bosatte i alt	7271	7112	115	1671	5485
Bosatte pr. bolig	2,5	2,5	2,1	1,9	2,7
Rom i alt	12080	11811	224	3363	8493
Rom pr. bolig	4,1	4,2	4,0	3,9	4,2

Tabell 18. Boliger etter standardindikatorer. Bosatte etter alder og standardindikatorer. 3. november 1990

	Boliger	Bosatte								
		I alt	0-19	20-29	30-39	40-49	50-59	60-69	70-79	80-
I alt ¹	2927	7271	1925	1557	1029	866	643	606	460	185
Hustype										
Frittliggende enebolig eller våningshus tilknyttet gårdsdrift	2117	5715	1592	834	794	795	560	603	394	141
Småhus	563	1225	334	474	217	(60)	(45)	:	:	:
Blokk, leiegård, forretningsbygg, bygg for felleshusholdning e.l.	247	331	:	177	:	:	:	:	:	:
Tallet på rom. Kjøkken										
1 - 2 rom	473	748	(89)	291	(49)	(71)	(72)	(82)	(57)	:
Med kjøkken	378	643	(86)	199	(49)	(68)	(71)	(82)	(57)	:
Uten kjøkken	95	104	:	(93)	:	:	:	:	:	:
3 - 4 rom	1390	3159	770	658	513	281	255	340	244	99
5 rom eller flere	1064	3364	1100	536	480	531	317	226	129	(46)
Byggeår										
- 1900	56	115	:	:	:	:	:	:	:	:
1901 - 1960	861	1671	273	365	182	(91)	133	282	242	104
1961 - 1990	2011	5485	1666	1100	842	777	500	363	167	(71)
Oppvarmingskilder										
En kilde, i alt	1162	2496	564	579	308	300	248	218	181	98
Sentralvarme, elektriske ovner, varmekabler e.l.	744	1545	345	420	189	206	139	117	(83)	(46)
Ovner for flytende brensel	111	256	(71)	(66)	:	:	:	:	:	:
Ovner for fast brensel	306	695	148	(93)	(84)	(76)	(86)	(76)	(82)	(50)
To eller flere kilder, i alt	1765	4775	1395	907	733	583	396	431	249	(82)
Elektriske ovner og ovner for fast brensel	1001	2838	895	422	491	336	199	284	164	(48)
Elektriske ovner og ovner for flytende brensel	300	675	160	199	101	(80)	(61)	:	:	:
Ovner for fast og flytende brensel	61	121	:	:	:	:	:	:	:	:
Sentralvarme og én eller flere andre kilder	98	289	(79)	:	:	(47)	:	:	:	:
Andre kombinasjoner	305	852	241	206	103	110	(78)	(56)	:	:
Sanitærforhold										
Har både bad og WC	2831	7112	1935	1433	1027	871	638	632	404	172
Har WC, men ikke bad	(35)	(55)	:	:	:	:	:	:	:	:
Har bad, men ikke WC	(37)	(65)	:	:	:	:	:	:	:	:
Har verken bad eller WC	(23)	(39)	:	:	:	:	:	:	:	:
Etasjeplassering. Heis										
Boliger med beboelsesrom i én etasje i alt	1996	4496	1034	1036	591	529	434	456	271	146
1. etasje, kjelleretasje eller underetasje	1679	3930	929	840	523	460	387	416	238	139
2. etasje eller høyere	317	566	105	196	(68)	(70)	(46)	:	:	:
I hus med heis	:	:	:	:	:	:	:	:	:	:
I hus uten heis	306	552	105	190	(66)	(70)	(46)	:	:	:
Boliger med beboelsesrom i flere etasjer	931	2775	925	449	450	354	210	193	159	:
Plan i boligen										
Boliger med kjøkken, bad, WC og minst ett beboelsesrom på ett plan	2559	6515	1764	1192	932	841	621	610	387	168
Ele-/leleform										
Eies i alt	1900	5209	1456	667	711	743	573	567	350	143
Privat	1847	5071	1421	646	703	715	557	561	330	138
Gjennom borettslag e.l.	53	138	:	:	:	:	:	:	:	:
Leies	1027	2062	504	818	330	140	(71)	(82)	(80)	:
Tallet på bosatte										
1	1004	1004	:	364	118	(69)	(49)	177	133	(84)
2	635	1270	(72)	237	(79)	(56)	229	294	225	(77)
3	487	1462	336	356	195	214	181	117	(47)	:
4	540	2161	878	315	454	332	119	(46)	:	:
5	207	1036	492	157	166	154	(52)	:	:	:
6 eller flere	54	338	171	(55)	:	(58)	:	:	:	:

¹ Se tekstdelen, pkt. 5.

Tabell 19. Husholdninger, familier og personer, etter type husholdning¹. Husholdninger etter type husholdning¹ og tallet på familier i husholdningen/yrkesaktivitet i husholdningen/eieform/tallet på rom i boligen og kjøkken. 3.november 1990

	I alt	En- person- hus- hold- ninger	Flerpersonhusholdninger uten barn			Flerpersonhusholdninger med barn			
			I alt	2 per- soner	3 per- soner eller flere	I alt	1 barn	2 barn	3 barn eller flere
Personer i alt	7271	1004	2308	1132	1176	3960	1560	1660	740
Familier i alt	3300	1004	1052	668	384	1245	600	478	167
Husholdninger i alt	2927	1004	909	566	344	1014	469	404	141
Tallet på familier i husholdningen									
1 familie	2563	1004	773	463	309	786	338	331	117
2 familier	356	.	131	102	(29)	225	131	71	(23)
3 familier	:	.	:	.	:	:	:	:	:
4 familier eller flere	:	.	:	.	:	:	:	:	:
Yrkesaktivitet. Tallet på yrkesaktive i uka									
Husholdning uten yrkesaktive	757	467	257	241	:	(33)	(28)	:	:
Husholdning med 1 yrkesaktiv	1062	536	242	161	81	284	121	116	47
Heltid ²	910	497	194	128	66	220	95	85	(39)
Deltid	152	(39)	48	(33)	:	64	(25)	(31)	:
Husholdning med 2 yrkesaktive	855	.	282	164	118	573	239	257	78
Begge på heltid	552	.	190	115	75	362	156	154	53
En på heltid	271	.	78	(36)	42	193	80	92	(21)
Ingen på heltid	(32)	.	:	:	:	:	:	:	:
Husholdning med 3 yrkesaktive	199	.	101	.	101	99	65	(22)	:
Alle på heltid	86	.	55	.	55	(32)	(25)	:	:
To på heltid	78	.	(34)	.	(34)	44	(24)	:	:
En på heltid	(34)	.	:	.	:	(23)	:	:	:
Ingen på heltid	:	.	:	.	:	:	:	:	:
Husholdning med 4 yrkesaktive og over	54	.	(28)	.	(28)	(26)	:	:	:
Eie-/leieform									
Eies i alt	1900	458	744	448	296	699	283	294	121
Privat	1847	443	724	433	291	681	274	288	119
Gjennom borettslag e.l.	53	:	(20)	:	:	:	:	:	:
Leies i alt	1027	546	165	118	48	315	186	110	(20)
Som tjenestebolig	610	335	83	77	:	192	104	73	:
For et avgrenset tidsrom	108	49	(20)	:	:	(39)	(21)	:	:
På andre vilkår	309	162	62	(31)	(32)	85	61	(22)	:
Tallet på rom. Kjøkken									
1 rom	213	167	(25)	:	:	(21)	:	:	:
Med kjøkken i alt	127	84	(24)	:	:	(20)	:	:	:
Kjøkken 6 m ² eller større	74	44	:	:	:	:	:	:	:
Kjøkken mindre enn 6 m ²	53	(39)	:	:	:	:	:	:	:
Uten kjøkken	86	84	:	:	:	:	:	:	:
2 rom	261	157	72	59	:	(31)	(21)	:	:
Med kjøkken i alt	251	148	72	59	:	(31)	(21)	:	:
Kjøkken 6 m ² eller større	180	108	59	49	:	:	:	:	:
Kjøkken mindre enn 6 m ²	70	(39)	:	:	:	:	:	:	:
Uten kjøkken	:	:	:	:	:	:	:	:	:
3 rom	572	310	160	128	(32)	102	54	44	:
4 rom	818	187	290	197	93	341	161	147	(32)
5 rom	454	59	182	90	93	213	86	77	50
6 rom	348	113	104	51	53	131	63	43	(25)
7 rom	150	:	46	(20)	(26)	99	(38)	43	:
8 rom	52	:	:	:	:	(38)	:	(21)	:
9 rom eller flere	58	:	:	:	:	(38)	(22)	:	:

¹ I denne tabellen er barn (ugifte hjemmeboende) 18 år og over holdt utenfor ved grupperingen av husholdninger etter type. Husholdninger som har barn bare i alderen 18 år og over, er derfor regnet som flerpersonhusholdninger uten barn. ² Heltid er samlet avtalt/vanlig arbeidstid på 30 timer eller mer i uka (alle arbeidsforhold).

Tabell 20. Husholdninger, familier og personer, etter husholdningsstørrelse/type husholdning. Absolutte tall og prosent. 3. november 1990

	Absolutte tall			Prosent		
	Personer	Familier	Husholdninger	Personer	Familier	Husholdninger
I alt	7271	3300	2927	100,0	100,0	100,0
Husholdningsstørrelse						
1 person	1004	1004	1004	13,8	30,4	34,3
2 personer	1270	742	635	17,5	22,5	21,7
3 personer	1462	619	487	20,1	18,8	16,6
4 personer	2161	613	540	29,7	18,6	18,4
5 personer eller flere	1374	322	261	18,9	9,8	8,9
Husholdningstype						
Énpersonhusholdninger	1004	1004	1004	13,8	30,4	34,3
Alder						
- 24	246	246	246	3,4	7,5	8,4
25 - 34	207	207	207	2,8	6,3	7,1
35 - 44	79	79	79	1,1	2,4	2,7
45 - 69	256	256	256	3,5	7,8	8,7
70 - 79	133	133	133	1,8	4,0	4,5
80 - 84	49	49	49	0,7	1,5	1,7
85 -	(34)	(34)	(34)	(0,5)	(1,0)	(1,2)
Flerpersonhusholdninger uten barn ¹	2308	1052	909	31,7	31,9	31,1
Alder eldste person						
- 44	810	375	289	11,1	11,4	9,9
45 - 69	1102	475	439	15,2	14,4	15,0
70 - 79	305	151	140	4,2	4,6	4,8
80 - 84	(56)	(29)	(27)	(0,8)	(0,9)	(0,9)
85 -	:	:	:	:	:	:
Flerpersonhusholdninger med barn ¹	3960	1245	1014	54,5	37,7	34,6
Alder yngste barn						
0 - 6	2154	708	541	29,6	21,5	18,5
7 - 15	1432	424	372	19,7	12,8	12,7
16 - 17	374	113	101	5,1	3,4	3,5
Tallet på barn i husholdningen						
1 barn	1560	600	469	21,5	18,2	16,0
2 barn	1660	478	404	22,8	14,5	13,8
3 barn	609	144	121	8,4	4,4	4,1
4 barn eller flere	130	23	20	1,8	0,7	0,7

¹ I denne tabellen er barn (ugifte hjemmeboende) 18 år og over holdt utenfor ved grupperingen av husholdninger etter type. Husholdninger som har barn bare i alderen 18 år og over, er derfor regnet som flerpersonhusholdninger uten barn.

Tabell 21. Husholdninger etter type husholdning¹ og disponering av personbil/avfallssortering. 3. november 1990

	I alt	Husholdninger med barn	Husholdninger uten barn					
			I alt	Alder eldste person				
				-24	25-44	45-69	70-79	80-
Husholdninger i alt	2927	1014	1913	382	438	695	273	125
Disponering av personbil								
1 bil	1669	584	1086	194	296	397	133	66
2 biler	663	374	288	84	71	110	(21)	:
3 biler eller flere	110	(40)	70	(24)	(24)	(22)	:	:
Husholdningen disponerer ikke bil	486	:	470	80	48	166	119	56
Avfallssortering (kildesortering)								
Husholdningen sorterer avfall, i alt	1064	419	645	91	138	302	94	(20)
Papir ²	159	(29)	130	:	(22)	52	(28)	:
Glass ²	544	235	309	(37)	63	161	41	:
Batterier ²	834	353	481	72	117	224	58	:
Maling, lakk, olje e.l. ²	174	89	85	:	(28)	(39)	:	:
Annet avfall ²	239	76	163	(19)	(29)	79	(29)	:
Husholdningen sorterer ikke avfall	1863	595	1268	291	300	393	179	105

¹ I denne tabellen er barn (ugifte hjemmeboende) 18 år og over holdt utenfor ved grupperingen av husholdninger etter type. Husholdninger som har barn bare i alderen 18 år og over, er derfor regnet som husholdninger uten barn. ² Noen husholdninger sorterer flere typer avfall. Derfor blir summen av husholdninger etter avfallstype større enn tallet på husholdninger som sorterer avfall i alt.

Tabell 24. Barn 0-17 år etter alder, familietype og mors/fars yrkesaktivitet i uka 27. oktober - 2. november 1990

Alder	I alt	Ektepar med barn		Mor/far med barn		
		I alt	Av dette		I alt	Av dette med yrkesaktiv mor/far
			En av foreldrene yrkesaktiv	Begge foreldrene yrkesaktive		
Barn i alt ¹	1692	1294	303	975	398	323
0 - 6 år	728	536	179	349	192	147
7 - 12 år	495	372	(78)	286	123	109
13 - 17 år	469	386	(46)	340	(83)	(67)

¹ Barn 0-17 år i alt er ikke det samme som personer 0-17 i alt. Se tekstdelen, pkt. 4.1.

Tabell 25. Personer 67 år og over i privathusholdning. Alder, tallet på personer i husholdningen og indikatorer for boligstandard. 3. november 1990

	I alt	Aldersgruppering 1				Aldersgruppering 2			
		67 - 79 år		80 år og over		67 - 74 år		75 -79 år	
		Bor alene	Bor med flere	Bor alene	Bor med flere	Bor alene	Bor med flere	Bor alene	Bor med flere
I alt ¹	819	188	446	(86)	99	130	292	(58)	154
Hustype									
Frittliggende enebolig eller våningshus tilknyttet gårdsdrift	704	148	415	(59)	(82)	98	273	(49)	142
Småhus	(70)	:	:	:	:	:	:	:	:
Blokk, leiegård, forretningsbygg, bygg for felleshusholdning e.l.	:	:	:	:	:	:	:	:	:
Tallet på rom. Kjøkken									
1 - 2 rom	120	:	(45)	:	:	:	:	:	:
Med kjøkken	115	:	(45)	:	:	:	:	:	:
Uten kjøkken	:	:	:	:	:	:	:	:	:
3 - 4 rom	434	(93)	242	(59)	:	(64)	170	:	(72)
5 rom eller flere	240	(49)	145	:	:	:	98	:	(48)
Byggeår									
- 1900	:	:	:	:	:	:	:	:	:
1901 - 1960	454	123	227	(54)	(50)	(89)	145	:	(82)
1961 - 1990	310	(49)	191	:	:	:	135	:	(56)
Oppvarmingskilder									
Én kilde, i alt	353	(89)	166	(54)	:	(59)	108	:	(58)
Sentralvarme, elektriske ovner, varmekabler e.l.	165	:	(75)	:	:	:	(47)	:	:
Ovner for flytende brensel	:	:	:	:	:	:	:	:	:
Ovner for fast brensel	162	:	(78)	:	:	:	(52)	:	:
To eller flere kilder, i alt	441	(93)	266	:	(52)	(69)	179	:	(87)
Sentralvarme og én eller flere andre kilder	:	:	:	:	:	:	:	:	:
Andre kombinasjoner	417	(89)	250	:	(48)	(64)	171	:	(80)
Sanitærforhold									
Har både bad og WC	758	162	423	(79)	(94)	113	280	(49)	143
Har enten bad eller WC	:	:	:	:	:	:	:	:	:
Har verken bad eller WC	:	:	:	:	:	:	:	:	:
Etasjeplassering. Heis									
Boliger med beboelsesrom i én etasje i alt	551	113	292	(59)	(87)	(89)	194	:	98
1. etasje, kjelleretasje eller underetasje	494	(84)	272	(54)	(85)	(64)	183	:	(89)
2. etasje eller høyere	(57)	:	:	:	:	:	:	:	:
I hus med heis	:	:	:	:	:	:	:	:	:
I hus uten heis	(51)	:	:	:	:	:	:	:	:
Boliger med beboelsesrom i flere etasjer	244	(69)	140	:	:	:	(93)	:	(47)
Plan i boligen									
Boliger med kjøkken, bad, WC og minst ett beboelsesrom på ett plan ..	733	153	413	(74)	(94)	113	274	:	138
Eie-/leieform									
Eies i alt	647	123	381	(54)	(89)	(79)	254	:	126
Privat	619	113	368	(54)	(84)	(79)	248	:	120
Gjennom borettslag e.l.	:	:	:	:	:	:	:	:	:
Leies	148	(59)	(52)	:	:	(49)	:	:	:

¹ Se tekstdelen, pkt. 5.

Tabell 26. Folkemengde etter alder, kjønn og type bostedsstrøk/grunnkrets. 3. november 1990

	I alt	Alder										
		0-6	7-15	16-19	20-24	25-29	30-49	50-59	60-66	67-69	70-79	80-
Kommunen	7341	728	765	432	815	742	1895	643	432	174	470	245
Menn	3870	372	397	233	502	417	1004	329	217	70	212	117
Kvinner	3471	356	368	199	313	325	891	314	215	104	258	128
Type bostedsstrøk og kjønn												
Tettsteder												
Tettbygde strøk	3835	454	414	215	530	517	1017	284	172	55	103	74
Menn	2052	240	211	115	330	301	527	142	87	23	45	31
Kvinner	1783	214	203	100	200	216	490	142	85	32	58	43
8081 Moen	801	92	109	44	66	62	225	70	35	12	33	53
Menn	416	51	65	26	35	31	116	36	18	5	11	22
Kvinner	385	41	44	18	31	31	109	34	17	7	22	31
8082 Andselv	2638	306	270	164	378	370	712	201	125	32	65	15
Menn	1407	165	127	85	235	212	366	104	63	11	32	7
Kvinner	1231	141	143	79	143	158	346	97	62	21	33	8
8083 Skjold	396	56	35	7	86	85	80	13	12	11	5	6
Menn	229	24	19	4	60	58	45	2	6	7	2	2
Kvinner	167	32	16	3	26	27	35	11	6	4	3	4
Spredtbygde strøk	3467	272	348	216	269	224	871	354	259	117	366	171
Menn	1791	131	184	118	156	116	472	185	130	46	167	86
Kvinner	1676	141	164	98	113	108	399	169	129	71	199	85
Uoppgift	39	2	3	1	16	1	7	5	1	2	1	-
Delområde, grunnkrets og kjønn												
01 Nedre Målselv	2588	239	273	157	201	180	673	261	171	73	224	136
Menn	1321	119	147	88	116	85	365	135	85	28	95	58
Kvinner	1267	120	126	69	85	95	308	126	86	45	129	78
0101 Fagerfjell	170	8	15	12	19	9	39	25	16	3	23	1
Menn	94	3	9	6	13	6	22	13	12	1	9	-
Kvinner	76	5	6	6	6	3	17	12	4	2	14	1
0102 Holmen	283	18	34	21	15	11	71	34	18	13	30	18
Menn	127	7	16	10	5	4	37	14	9	4	15	6
Kvinner	156	11	18	11	10	7	34	20	9	9	15	12
0103 Rossvoll	286	32	25	24	31	23	76	34	12	4	15	10
Menn	140	16	12	8	18	9	40	19	5	2	7	4
Kvinner	146	16	13	16	13	14	36	15	7	2	8	6
0104 Fleskmo	108	17	14	3	7	11	37	9	3	3	2	2
Menn	59	9	8	2	5	5	21	6	2	1	-	-
Kvinner	49	8	6	1	2	6	16	3	1	2	2	2
0105 Moen	386	49	33	23	33	36	83	32	16	11	22	48
Menn	200	29	22	14	17	17	46	16	7	6	7	19
Kvinner	186	20	11	9	16	19	37	16	9	5	15	29
0106 Olsborg	498	48	81	29	40	33	163	49	20	5	22	8
Menn	255	24	45	18	21	17	80	26	11	1	8	4
Kvinner	243	24	36	11	19	16	83	23	9	4	14	4
0107 Takelvdal	182	11	15	17	12	10	45	19	15	8	15	15
Menn	101	7	7	14	9	5	27	11	7	3	5	6
Kvinner	81	4	8	3	3	5	18	8	8	5	10	9
0108 Størdjord	157	9	23	7	11	5	45	9	15	5	18	10
Menn	86	3	11	5	7	4	27	5	6	2	8	8
Kvinner	71	6	12	2	4	1	18	4	9	3	10	2
0109 Leirbekkmo	183	23	12	8	8	16	41	17	16	7	26	9
Menn	93	12	6	5	5	6	24	10	5	4	12	4
Kvinner	90	11	6	3	3	10	17	7	11	3	14	5
0110 Luneborg	104	12	8	2	11	12	22	9	14	3	9	2
Menn	48	4	3	-	6	5	11	4	9	-	5	1
Kvinner	56	8	5	2	5	7	11	5	5	3	4	1
0111 Sørølvmo	91	5	6	6	7	4	24	8	11	3	13	4
Menn	42	1	3	3	4	1	14	4	4	-	6	2
Kvinner	49	4	3	3	3	3	10	4	7	3	7	2
0112 Navaren	57	2	3	2	4	3	8	10	5	3	12	5
Menn	33	1	2	1	3	2	5	4	4	1	7	3
Kvinner	24	1	1	1	1	1	3	6	1	2	5	2
0113 Målsnes	83	5	4	3	3	7	19	6	10	5	17	4
Menn	43	3	3	2	3	4	11	3	4	3	6	1
Kvinner	40	2	1	1	-	3	8	3	6	2	11	3

Tabell 26 (forts.). Folkemengde etter alder, kjønn og type bostedsstrøk/grunnkrets. 3. november 1990

	I alt	Alder										
		0-6	7-15	16-19	20-24	25-29	30-49	50-59	60-66	67-69	70-79	80-
02 Bardufossområdet	2697	312	272	171	380	374	727	209	131	34	70	17
Menn	1443	169	129	88	237	216	374	107	66	13	35	9
Kvinner	1254	143	143	83	143	158	353	102	65	21	35	8
0201 Andslimoen	639	81	92	49	54	50	228	37	22	8	14	4
Menn	336	47	52	22	32	21	118	18	12	4	8	2
Kvinner	303	34	40	27	22	29	110	19	10	4	6	2
0202 Andselv	632	64	53	47	69	96	153	71	36	12	24	7
Menn	321	31	21	24	36	52	83	41	16	2	12	3
Kvinner	311	33	32	23	33	44	70	30	20	10	12	4
0203 Fossmoen	191	19	9	10	54	24	32	23	10	2	6	2
Menn	121	12	3	5	44	19	15	10	7	2	2	2
Kvinner	70	7	6	5	10	5	17	13	3	-	4	-
0204 Rusten	601	56	62	37	91	78	158	56	42	5	13	3
Menn	312	30	23	20	56	50	71	27	24	3	7	1
Kvinner	289	26	39	17	35	28	87	29	18	2	6	2
0205 Heggelia	383	61	22	9	89	98	72	11	9	4	7	1
Menn	230	32	11	6	61	60	44	7	3	2	3	1
Kvinner	153	29	11	3	28	38	28	4	6	2	4	-
0206 Finnsund	251	31	34	19	23	28	84	11	12	3	6	-
Menn	123	17	19	11	8	14	43	4	4	-	3	-
Kvinner	128	14	15	8	15	14	41	7	8	3	3	-
03 Bakkehaugområdet	1010	87	116	62	83	68	254	99	75	29	87	50
Menn	533	40	71	31	47	37	137	54	38	12	39	27
Kvinner	477	47	45	31	36	31	117	45	37	17	48	23
0301 Rognmo	157	15	15	6	16	8	43	10	11	5	19	9
Menn	84	8	8	4	8	4	24	6	6	1	8	7
Kvinner	73	7	7	2	8	4	19	4	5	4	11	2
0302 Istindli	87	8	9	5	6	5	22	8	4	3	8	9
Menn	47	2	6	4	2	2	16	4	2	1	3	5
Kvinner	40	6	3	1	4	3	6	4	2	2	5	4
0303 Rundhaug	373	36	48	25	34	31	95	40	26	7	17	14
Menn	197	18	25	12	23	20	47	18	13	5	7	9
Kvinner	176	18	23	13	11	11	48	22	13	2	10	5
0304 Nordmo	200	14	28	15	14	9	45	26	17	6	18	8
Menn	102	5	18	8	8	3	22	15	11	3	7	2
Kvinner	98	9	10	7	6	6	23	11	6	3	11	6
0305 Kirkesdal	193	14	16	11	13	15	49	15	17	8	25	10
Menn	103	7	14	3	6	8	28	11	6	2	14	4
Kvinner	90	7	2	8	7	7	21	4	11	6	11	6
04 Øverbygd	1007	88	101	41	135	119	234	69	54	36	88	42
Menn	546	43	48	26	86	79	123	31	28	16	43	23
Kvinner	461	45	53	15	49	40	111	38	26	20	45	19
0401 Skjold	517	60	52	12	98	88	108	24	23	15	24	13
Menn	294	26	29	9	67	60	59	8	11	9	11	5
Kvinner	223	34	23	3	31	28	49	16	12	6	13	8
0402 Holt	323	12	30	21	31	23	85	35	23	16	36	11
Menn	160	6	13	12	16	14	44	18	11	5	17	4
Kvinner	163	6	17	9	15	9	41	17	12	11	19	7
0403 Rostadal	53	4	7	2	2	3	10	2	3	1	13	6
Menn	26	1	1	-	2	3	5	-	3	-	7	4
Kvinner	27	3	6	2	-	-	5	2	-	1	6	2
0404 Dividal	114	12	12	6	4	5	31	8	5	4	15	12
Menn	66	10	5	5	1	2	15	5	3	2	8	10
Kvinner	48	2	7	1	3	3	16	3	2	2	7	2
Uoppgitt	39	2	3	1	16	1	7	5	1	2	1	-

Tabell 27.1. Yrkesaktive 16 år og over, etter næring, kjønn og type bostedsstrøk/delområde. 3. november 1989 - 2. november 1990

	I alt	Jordbruk, skogbruk, fiske og fangst	Oljeutvinning og bergverksdrift	Industri	Kraft- og vannforsyning	Bygge- og anleggsvirksomhet	Varehandel, hotell- og restaurantvirksomhet	Transport, lagring, post- og telekommunikasjoner	Bank-, finans- og forsikringsvirksomhet, eiendomsdrift og forretningsmessig tjenesteyting	Offentlig, sosial og privat tjenesteyting
Kommunen ¹	3955	275	:	267	46	279	651	250	86	2099
Menn	2307	193	:	186	42	272	233	181	42	1155
Kvinner	1648	82	:	81	:	:	418	69	44	944
Type bostedsstrøk og kjønn										
Tettsteder										
Tettbygde strøk	2282	(45)	:	(75)	:	109	397	159	(48)	1428
Menn	1324	:	:	(60)	:	105	133	118	:	834
Kvinner	958	:	:	:	:	:	264	:	:	594
8081 Moen	372	:	:	:	:	:	:	:	:	214
Menn	161	:	:	:	:	:	:	:	:	(57)
Kvinner	212	:	:	:	:	:	:	:	:	157
8082 Andselv	1673	:	:	(45)	:	(58)	356	(95)	:	1044
Menn	1020	:	:	:	:	(53)	133	(79)	:	660
Kvinner	654	:	:	:	:	:	224	:	:	383
8083 Skjold	236	:	:	:	:	:	:	:	:	170
Menn	143	:	:	:	:	:	:	:	:	117
Kvinner	(93)	:	:	:	:	:	:	:	:	(53)
Spredtbygde strøk	1652	186	:	155	(62)	173	266	112	:	653
Menn	963	130	:	117	(62)	173	126	(60)	:	271
Kvinner	689	(56)	:	:	:	:	140	(52)	:	382
Uoppgitt	:	:	:	:	:	:	:	:	:	:
Delområde og kjønn										
01 Nedre Målselv	1230	(77)	:	110	:	143	134	108	(47)	580
Menn	680	(45)	:	(92)	:	143	(56)	(70)	:	225
Kvinner	549	:	:	:	:	:	(78)	:	:	355
02 Bardufossområdet	1728	:	:	(45)	:	(58)	378	(95)	:	1066
Menn	1035	:	:	:	:	(53)	143	(79)	:	660
Kvinner	693	:	:	:	:	:	235	:	:	405
03 Bakkehaugområdet	488	(80)	:	(65)	:	:	(67)	:	:	175
Menn	270	(60)	:	:	:	:	:	:	:	(54)
Kvinner	218	:	:	:	:	:	:	:	:	121
04 Øverbygd	489	:	:	:	:	:	(84)	:	:	261
Menn	301	:	:	:	:	:	:	:	:	166
Kvinner	188	:	:	:	:	:	(64)	:	:	(94)
Uoppgitt	:	:	:	:	:	:	:	:	:	:

¹ Se tekstdelen, pkt. 5.

Tabell 27.2. Yrkesaktive 16 år og over, etter næring, kjønn og type bostedsstrøk/grunnkrets. 3. november 1989 - 2. november 1990

	I alt	Primær	Sekundær	Tertiær		
				I alt	Off., sosial og privat tjenesteyting	Andre tertiær-næringer
Kommunen ¹	3955	275	599	3086	2099	987
Menn	2307	193	507	1611	1155	456
Kvinner	1648	82	92	1475	944	531
Type bostedsstrøk og kjønn						
Tettsteder						
Tettbygde strøk	2282	(45)	205	2032	1428	604
Menn	1324	:	179	1109	834	275
Kvinner	958	:	:	923	594	329
8081 Moen	372	:	(66)	297	214	(83)
Menn	161	:	(61)	(91)	(57)	:
Kvinner	212	:	:	207	157	(49)
8082 Andselv	1673	:	123	1515	1044	471
Menn	1020	:	102	892	660	232
Kvinner	654	:	:	623	383	240
8083 Skjold	236	:	:	220	170	(50)
Menn	143	:	:	127	117	:
Kvinner	(93)	:	:	(93)	(53)	:
Sprødtbygde strøk	1652	186	400	1066	653	413
Menn	963	130	362	471	271	200
Kvinner	689	(56)	:	595	382	213
Uoppgitt	:	:	:	:	:	:
Delområde, grunnkrets og kjønn						
01 Nedre Målselv	1230	(77)	283	869	580	290
Menn	680	(45)	265	370	225	145
Kvinner	549	:	:	499	355	144
0101 Fagerfjell	103	:	:	(65)	(46)	:
Menn	(64)	:	:	:	:	:
Kvinner	:	:	:	:	:	:
0102 Holmen	142	:	:	116	(69)	(47)
Menn	(67)	:	:	:	:	:
Kvinner	(76)	:	:	(76)	:	:
0103 Rossvoll	158	:	:	113	(48)	(65)
Menn	(78)	:	:	(47)	:	:
Kvinner	(80)	:	:	(66)	:	:
0104 Fleskmo	:	:	:	:	:	:
Menn	:	:	:	:	:	:
Kvinner	:	:	:	:	:	:
0105 Moen	140	:	:	(96)	(78)	:
Menn	(54)	:	:	:	:	:
Kvinner	(85)	:	:	(81)	(67)	:
0106 Olsborg	292	:	(51)	226	157	(69)
Menn	147	:	(46)	(86)	(52)	:
Kvinner	145	:	:	140	105	:
0107 Takelvdal	(79)	:	:	(55)	(45)	:
Menn	(60)	:	:	:	:	:
Kvinner	:	:	:	:	:	:
0108 Storjord	(62)	:	:	:	:	:
Menn	(52)	:	:	:	:	:
Kvinner	:	:	:	:	:	:
0109 Leirbekkmo	(83)	:	:	(61)	:	:
Menn	:	:	:	:	:	:
Kvinner	(46)	:	:	:	:	:
0110 Luneborg	(73)	:	:	(49)	:	:
Menn	:	:	:	:	:	:
Kvinner	:	:	:	:	:	:
0111 Særelvmo	:	:	:	:	:	:
Menn	:	:	:	:	:	:
Kvinner	:	:	:	:	:	:
0112 Navaren	:	:	:	:	:	:
Menn	:	:	:	:	:	:
Kvinner	:	:	:	:	:	:
0113 Målsnes	:	:	:	:	:	:
Menn	:	:	:	:	:	:
Kvinner	:	:	:	:	:	:

Tabell 27.2 (forts.). Yrkesaktive 16 år og over, etter næring, kjønn og type bostedsstrøk/grunnkrets.
3. november 1989 - 2. november 1990

	I alt	Primær	Sekundær	Tertiær		
				I alt	Off., sosial og privat tjenesteyting	Andre tertiær-næringer
02 Bardufossområdet	1728	:	128	1565	1066	499
Menn	1035	:	107	903	660	242
Kvinner	693	:	:	662	405	257
0201 Andslimoen	422	:	:	372	244	128
Menn	208	:	:	174	104	(70)
Kvinner	214	:	:	198	139	(59)
0202 Andselv	473	:	:	430	248	182
Menn	308	:	:	270	173	(97)
Kvinner	165	:	:	160	(75)	(85)
0203 Fossmoen	165	:	:	151	98	(53)
Menn	115	:	:	101	(76)	:
Kvinner	(50)	:	:	(50)	:	:
0204 Rusten	349	:	:	329	238	(91)
Menn	191	:	:	171	135	:
Kvinner	158	:	:	158	102	(56)
0205 Heggelia	222	:	:	206	172	:
Menn	154	:	:	138	128	:
Kvinner	(69)	:	:	(69)	:	:
0206 Finnsund	(96)	:	:	(77)	(66)	:
Menn	(60)	:	:	(50)	:	:
Kvinner	:	:	:	:	:	:
03 Bakkehaugområdet	488	(80)	131	277	175	102
Menn	270	(60)	107	103	(54)	(49)
Kvinner	218	:	:	174	121	(53)
0301 Rognmo	(88)	:	:	:	:	:
Menn	(64)	:	:	:	:	:
Kvinner	:	:	:	:	:	:
0302 Istindli	(56)	:	:	:	:	:
Menn	:	:	:	:	:	:
Kvinner	:	:	:	:	:	:
0303 Rundhaug	154	:	:	104	(70)	:
Menn	(80)	:	:	(49)	:	:
Kvinner	(74)	:	:	(55)	:	:
0304 Nordmo	102	:	:	(55)	:	:
Menn	(61)	:	:	:	:	:
Kvinner	:	:	:	:	:	:
0305 Kirkesdal	(87)	:	:	(56)	:	:
Menn	:	:	:	:	:	:
Kvinner	(67)	:	:	(56)	:	:
04 Øverbygd	489	:	(63)	388	261	127
Menn	301	:	(63)	205	166	:
Kvinner	188	:	:	183	(94)	(88)
0401 Skjold	265	:	:	239	180	(60)
Menn	167	:	:	141	127	:
Kvinner	98	:	:	98	(53)	(45)
0402 Holt	149	:	:	119	(66)	(53)
Menn	(78)	:	:	(48)	:	:
Kvinner	(70)	:	:	(70)	:	:
0403 Rostadal	:	:	:	:	:	:
Menn	:	:	:	:	:	:
Kvinner	:	:	:	:	:	:
0404 Dividal	(55)	:	:	:	:	:
Menn	:	:	:	:	:	:
Kvinner	:	:	:	:	:	:
Uoppgitt	:	:	:	:	:	:

¹ Se tekstdelen, pkt. 5.

Tabell 28. Privathusholdninger. Utvalgte kjennetegn for boligstandard, og disponering av personbil. Bostedsstrøk/grunnkrets. 3. november 1990

	Alle privat- hushold- ninger	Boligen har både bad og WC	Kjøkken 6 m ² og over	Boligen bygget etter 1960	Hushold- ningen eier boligen	Hushold- ningen dispo- nerer bil	Bolig- rommene er på ett plan ¹	Boligen ligger i 2. et. eller høyere og huset har ikke heis
Kommunen	2927	2831	2546	2011	1900	2441	2559	306
Type bostedsstrøk								
Tettsteder								
Tettbygde strøk	1487	1447	1228	1143	762	1308	1251	198
8081 Moen	242	237	226	172	169	219	216	(40)
8082 Andselv	1065	1037	877	853	552	950	914	133
8083 Skjold	180	173	125	119	41	138	121	(26)
Spredtbygde strøk	1422	1367	1311	858	1136	1121	1296	103
Uoppgitt	:	:	:	:	:	:	:	:
Delområde og grunnkrets								
01 Nedre Målselv	976	938	899	578	762	767	903	94
0101 Fagerfjell	82	82	77	(35)	75	64	80	:
0102 Holmen	107	103	101	66	88	98	103	:
0103 Rossvoll	110	102	102	73	91	97	102	:
0104 Fløskmo	(28)	(28)	(23)	:	:	:	(28)	:
0105 Moen	94	88	90	66	61	90	84	:
0106 Olsborg	189	189	177	132	138	164	172	(33)
0107 Takelvdal	95	94	94	46	85	47	94	:
0108 Størdjord	50	45	46	(33)	47	(34)	43	:
0109 Leirbekkmo	69	68	62	(39)	49	64	65	:
0110 Luneborg	42	42	(37)	(33)	(37)	(37)	41	:
0111 Sørrelvmo	42	(35)	41	(20)	(31)	(23)	(35)	:
0112 Navaren	(21)	(21)	:	:	:	:	(21)	:
0113 Målsnes	46	41	(36)	:	(29)	(21)	(36)	:
02 Bardufossområdet	1096	1068	908	871	575	981	935	135
0201 Andslimoen	213	208	202	193	159	204	202	(19)
0202 Andselv	290	281	239	214	131	249	246	(38)
0203 Fossmoen	141	136	101	94	76	121	106	:
0204 Rusten	233	223	200	215	139	215	213	(31)
0205 Heggelia	159	159	113	103	(31)	144	112	(32)
0206 Finnsund	61	61	53	52	(40)	48	56	:
03 Bakkehaugområdet	399	382	375	253	305	318	365	(24)
0301 Rognmo	65	60	62	43	48	53	60	:
0302 Istindli	(34)	(34)	(32)	(24)	(27)	(32)	(32)	:
0303 Rundhaug	119	114	116	75	97	87	109	:
0304 Nordmo	93	87	81	56	77	61	80	:
0305 Kirkesdal	88	87	84	55	56	86	84	:
04 Øverbygd	438	426	356	299	256	362	344	48
0401 Skjold	233	225	175	151	91	188	167	(29)
0402 Holt	137	132	118	104	102	117	114	:
0403 Rostadal	:	:	:	:	:	:	:	:
0404 Dividal	54	54	49	(32)	48	42	49	:
Uoppgitt	:	:	:	:	:	:	:	:

¹ Boligen har kjøkken, bad/dusj, WC og minst ett beboelsesrom i samme etasje.

Avgrensning av Skjold tettsted



Kartgrunnlag M ca. 1:50 000
Tillatelsenr. 74/91 Statens kartverk

1924 MÅLSELV

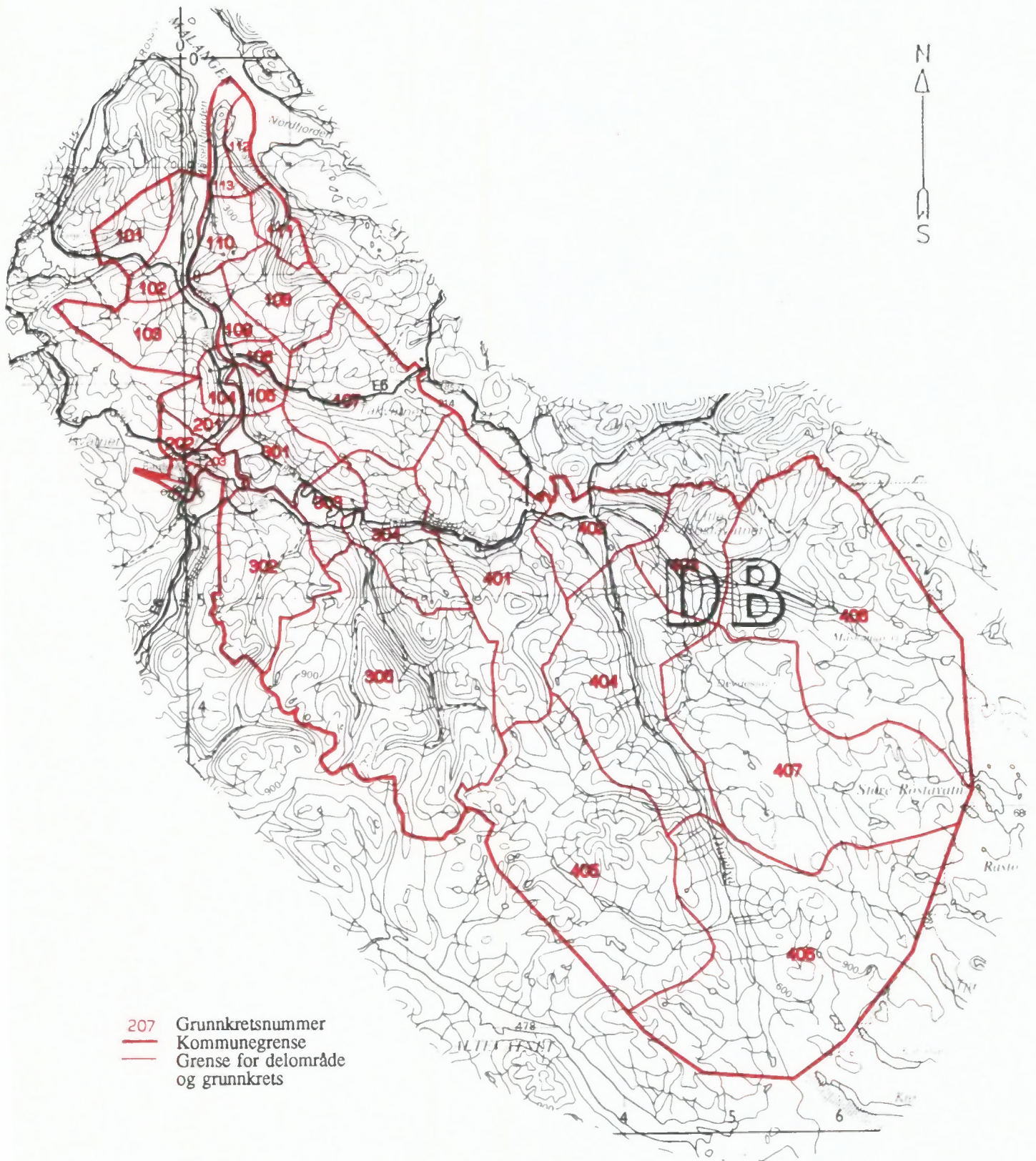

Kartgrunnlag M ca. 1:500 000
Tillatelsesnr. 74/91 Statens kartverk

Utsnitt av kretskart

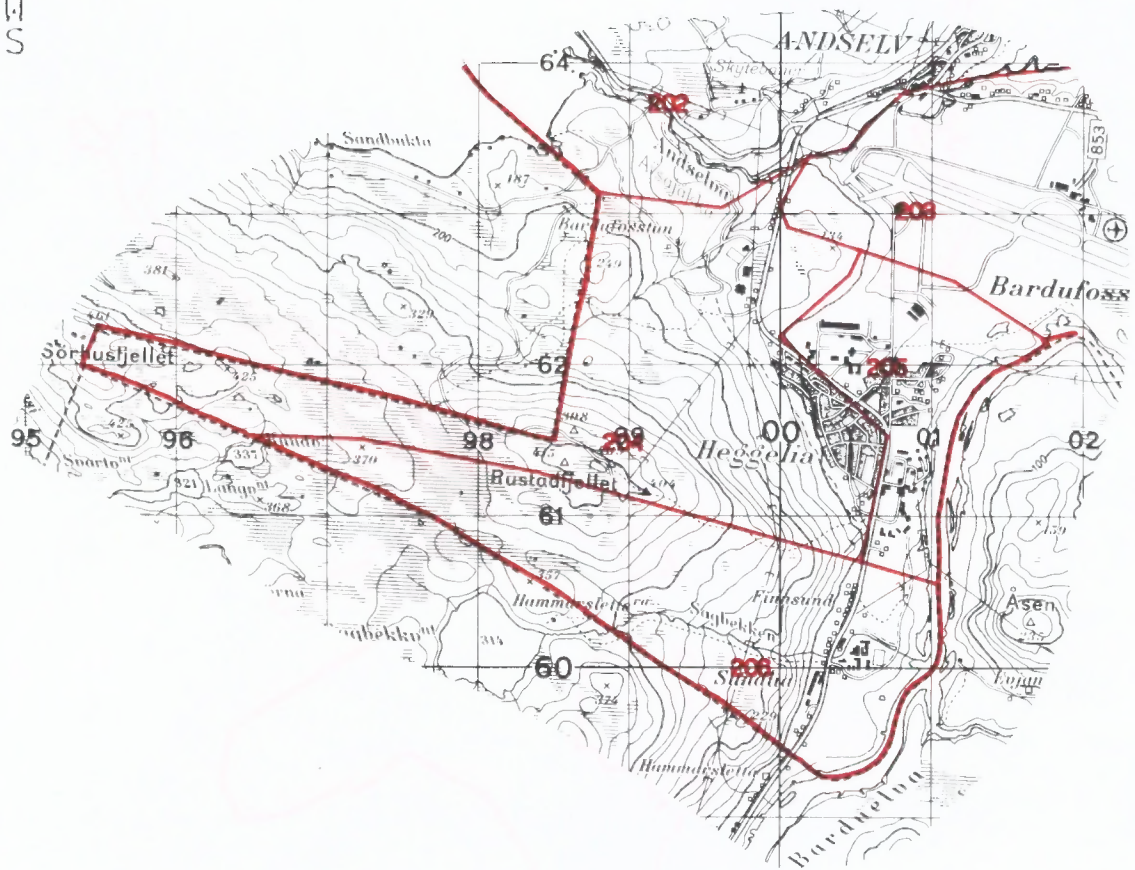

Kartgrunnlag M ca. 1:50 000
Tillatelsenr. 74/91 Statens kartverk

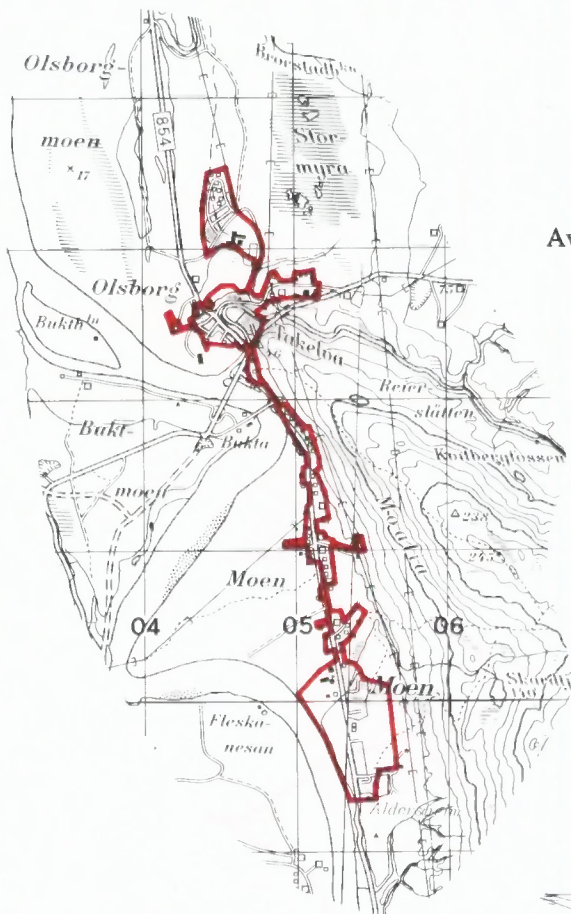

Avgrensing av Moen tettsted

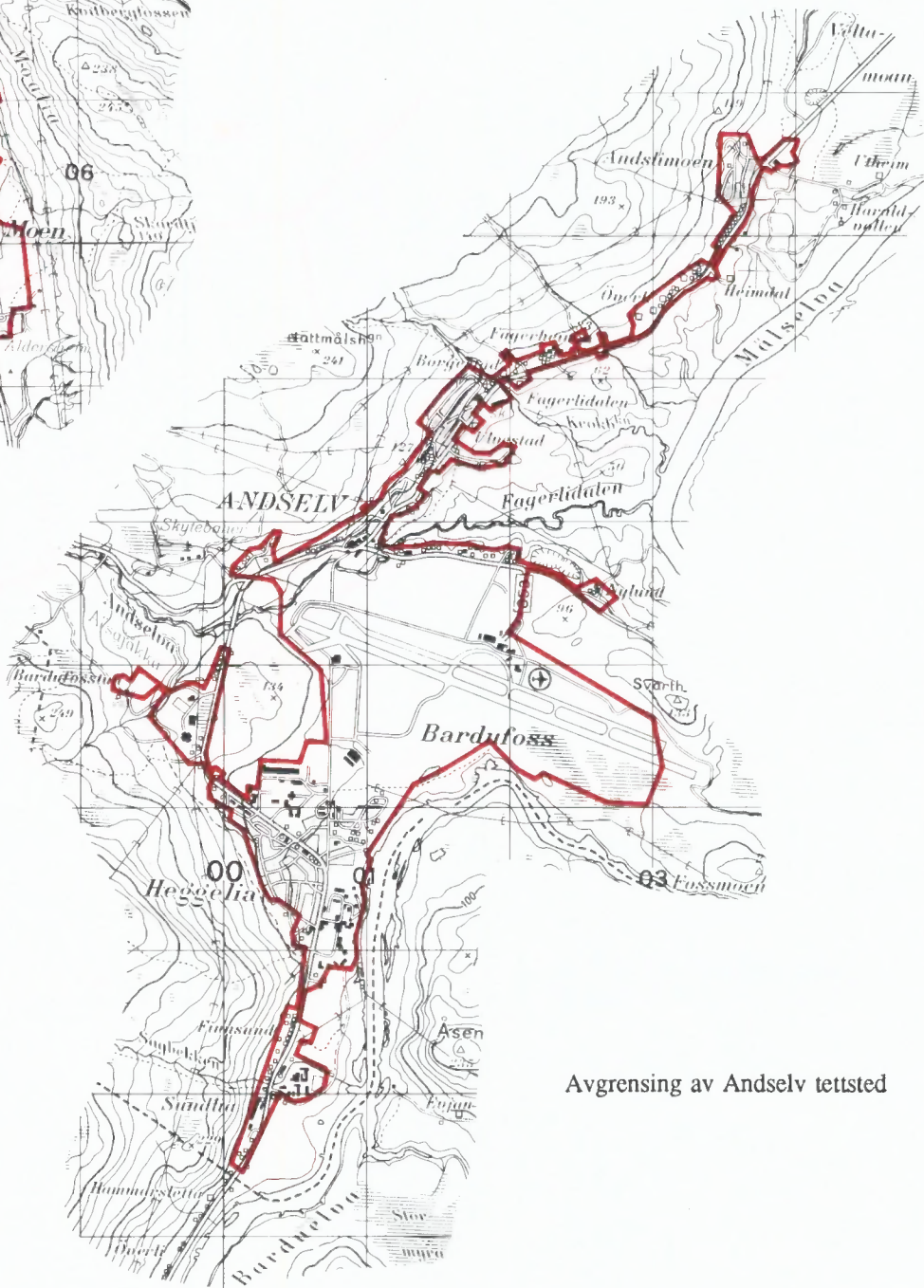

Avgrensing av Andselv tettsted





FoB 90
Folke- og
boligtelling 1990
gjennomføres av
Statistisk sentralbyrå

Opggavene er undergitt taushetsplikt. De vil bare bli brukt til å utarbeide statistikk og vil bli oppbevart på en betryggende måte.

VIKTIG:
Bruk helst
blyant eller
blå/svart kulepenn

Slik: Ikke slik:



1 Hvem bor du sammen med i leiligheten?
Rettleidingen beskriver hva vi mener med en leilighet. Sett flere kryss hvis nødvendig.

- | | |
|---------------------------------------|----------------------------------------------------------------------------------------------------|
| <input type="checkbox"/> Ingen | <input type="checkbox"/> Søsken |
| <input type="checkbox"/> Ektefelle | <input type="checkbox"/> Svigerforeldre, svigerinne, svoger, svigerbarn, tante, onkel, niese, nevø |
| <input type="checkbox"/> Samboer | <input type="checkbox"/> Besteforeldre, barnebarn |
| <input type="checkbox"/> Datter, sønn | <input type="checkbox"/> Andre personer |
| <input type="checkbox"/> Mor, far | |

2 Hadde du inntektsgivende arbeid i minst 100 timer i året fra 3. nov. 1989 til 2. nov. 1990?

Arbeid som ulønnet familiemedlem i familiebedrift regnes også som inntektsgivende arbeid (f.eks. butikk, gårdsbruk).

- Ja Nei

! Svarte du nei her, skal du ikke fylle ut resten av denne siden.

3 Hvor mange måneder hadde du heltids- og/eller deltidsarbeid i året fra 3. nov. 1989 til 2. nov. 1990?
Se rettleidingen.

Heltid: måneder

Deltid: måneder

4 Oppgi navn og adresse på det arbeidsstedet (bedriften) der du hadde inntektsgivende arbeid lengst tid i året fra 3. nov. 1989 til 2. nov. 1990.
Med bedrift menes fabrikk, butikk, gårdsbruk, ligningskontor e.l.

Navn:

Gate/vei:

Poststed:

5 Beskriv virksomheten på dette arbeidsstedet så nøyaktig som mulig.
Skriv f.eks. produksjon av møbler, salg av biler, bokhandel, jordbruk, utleie av maskiner, arkitektvirksomhet e.l.

Virksomhet:

6 Hvilket yrke (tittel) hadde du på dette arbeidsstedet?

Skriv f.eks. hjemmehjelp, rørlegger, frisør, sykepleier, rengjøringshjelp, kokk, platearbeider, salgskonsulent, førskolelærer e.l.

Yrke:

7 På hvilken måte er/var du knyttet til arbeidsstedet du oppgav i spørsmål 4?

- Som fast eller midlertidig ansatt
- Som selvstendig næringsdrivende (eier)
- Som familiemedlem uten fast lønn i familiebedrift

8 Hadde du inntektsgivende arbeid i uken 27. okt. - 2. nov. 1990?
Se rettleidingen.

- Ja Nei

! Svarte du nei her, skal du ikke fylle ut resten av denne siden.

9 Hva er din vanlige/avtalte ukentlige arbeidstid?

- 1-9 timer 30-34 timer
- 10-19 timer 35-39 timer
- 20-29 timer 40 timer eller mer

10 Hvor mange timer inntektsgivende arbeid utførte du i uken 27. okt. - 2. nov.?

- 1-9 timer 35-39 timer
- 10-19 timer 40 timer eller mer
- 20-29 timer Ingen, jeg arbeidet ikke denne uken
- 30-34 timer

! Arbeidet du ikke denne uken, skal du ikke fylle ut resten av denne siden.

11 Hvor møtte du på arbeid i uken 27. okt. - 2. nov.? Se rettleidingen.

- Jeg møtte fast på samme arbeidssted/ adresse som jeg førte opp i spørsmål 4
- Jeg møtte fast på annet sted. Oppgi adresse
- Kommune:
- Gate/vei:
- Poststed:

- Jeg møtte på forskjellige steder denne uken

! Møtte du på forskjellige steder denne uken, skal du ikke fylle ut resten av denne siden.

12 Hvor mange ganger reiste eller gikk du fra hjemstedet til arbeidsstedet i uken 27. okt. - 2. nov.?

Med hjemsted menes adressen i navnefeltet øverst på skjemaet.

- Ingen, jeg er bosatt på arbeidsstedet (arbeider hjemme) 1 gang
- 2-3 ganger

- Ingen, jeg var ikke på hjemstedet denne uken 4 ganger eller flere

! Reiste du ikke denne uken, skal du ikke fylle ut resten av denne siden.

13 Hvor lang tid brukte du vanligvis fra hjemstedet til arbeidsstedet (én vei) i uken 27. okt. - 2. nov.?

- Under 15 min 45-59 min
- 15-29 min 60-89 min
- 30-44 min 90 min eller mer

14 Hvilke transportmidler brukte du vanligvis fra hjemstedet til arbeidsstedet (én vei) i uken 27. okt. - 2. nov.?
Sett flere kryss hvis nødvendig.

- Bil Båt
- Buss Brukte sykkel, gikk i mer enn 10 min
- Tog, trikk, T-bane Annet

Spørsmålene på denne siden gjelder leiligheten der oppgavegiveren er registrert bosatt 3. november 1990 ifølge Folkeregisteret, se adressen nedenfor.

Send det utfylte skjemaet tilbake i den vedlagte svarkonvolutten. Dersom flere i leiligheten har fått skjema, se rettledningen.

Adresse:

1 Bosatte i leiligheten 3. november 1990. Inntektsgivende arbeid i uken 27. oktober - 2. november 1990. Ukentlig arbeidstid.

FØR OPP personer født 1974 eller tidligere som ikke står på navnelisten fra før. Ta bare med personer som er registrert bosatt i leiligheten (adressen ovenfor) ifølge Folkeregisteret.

SETT KRYSS for inntektsgivende arbeid i uken 27. oktober - 2. november 1990 og ukentlig arbeidstid for alle personer på navnelisten. Se rettledningen.

Oppgavegiver:	Fødselsår	Hadde ikke inntektsgivende arbeid	Hadde inntektsgivende arbeid: 1 - 29 timer i uken	30 timer eller mer i uken
Andre bosatte i leiligheten:		<input type="checkbox"/>	<input type="checkbox"/>	<input type="checkbox"/>
		<input type="checkbox"/>	<input type="checkbox"/>	<input type="checkbox"/>
		<input type="checkbox"/>	<input type="checkbox"/>	<input type="checkbox"/>
		<input type="checkbox"/>	<input type="checkbox"/>	<input type="checkbox"/>
		<input type="checkbox"/>	<input type="checkbox"/>	<input type="checkbox"/>
		<input type="checkbox"/>	<input type="checkbox"/>	<input type="checkbox"/>

Bruk eget ark hvis du trenger mer plass

2 Hvor mange rom på 6 m² eller mer er det i leiligheten? Ta ikke med kjøkken, gang, bad o.l.

1 2 3 4 5

6 7 8 9 eller flere

3 Hvor stor er leiligheten målt i kvadratmeter? Regn med alle rom til boligformål, også kjøkken, gang, bad o.l.

Under 50 m² 100-129 m²

50-59 m² 130-149 m²

60-79 m² 150-199 m²

80-99 m² 200 m² eller mer

4 Hvor stort kjøkken er det i leiligheten?

6 m² eller større Det er ikke kjøkken i leiligheten

Mindre enn 6 m²

5 Er det bad eller dusj inne i leiligheten?

Ja Nei

6 Er det vannklosett inne i leiligheten?

Ja Nei

7 Hva slags oppvarmingskilder er det i leiligheten?

Sentralvarme (radiatorer e.l.) Ovner for flytende brensel (olje, parafin e.l.)

Elektriske ovner, varmekabler e.l. Ovner for fast brensel (ved, koks e.l.)

8 Har leiligheten kjøkken, bad/dusj, wc og minst ett beboelsesrom i samme etasje?

Ja Nei

9 Hvilken etasje ligger leiligheten i? Sett flere kryss hvis leiligheten har beboelsesrom i flere etasjer.

Kjelleretasje Underetasje

1. 2. 3. 4. 5. eller høyere

10 Hva slags eie-/leieforhold er det til leiligheten? Sett bare ett kryss.

Jeg/vi eier den gjennom et borettslag eller boligaksjeselskap

Jeg/vi eier den alene eller sammen med andre

Jeg/vi leier den gjennom arbeidet (tjenestebolig)

Jeg/vi leier den for et avgrenset tidsrom

Jeg/vi leier den på andre vilkår

11 Hvor mange personbiler disponerer de som bor i leiligheten?

Ingen 1 2 3 eller flere

12 Sorterer husholdningen til vanlig avfallet sitt? Sett bare kryss for avfallstyper som blir levert/hentet etter at de er sortert ut.

Ingen særskilt sortering. Praktisk vanskelig, mangler tilbud e.l.

Papir Maling, lakk, olje e.l.

Glass Annet avfall

Batterier

13 Hva slags hus ligger leiligheten i? Se rettledningen.

Frittliggende enebolig eller våningshus tilknyttet gårdsdrift

Hus i kjede, rekkehus, terrassehus eller vertikaldelt tomannsbolig

Horisontaldelt tomannsbolig eller annet boligbygg med mindre enn 3 etasjer

Blokk, leiegård eller annet boligbygg med 3 etasjer eller mer

Forretningsbygg, pensjonat, aldershjem, militærforlegning eller annet bygg for felleshusholdning

14 Er det heis i huset?

Ja Nei

15 Hvor mange leiligheter er det i huset?

1 2 3 4 5

6 7 8 9 eller flere

16 Når ble huset bygd? (opprinnelig byggeår)

1900 eller før 1946 - 1960

1901 - 1920 1961 - 1970

1921 - 1940 1971 - 1980

1941 - 1945 1981 - 1990

Pris kr 50,00

Publikasjonen utgis i kommisjon hos Universitetsforlaget, Oslo, og er til salgs hos alle bokhandlere.

ISBN 82-537-3439-5