

1851 LØDINGEN



# Folke- og boligtelling 1990

**Lødingen**

**FOLKE- OG BOLIGTELLING  
1990**

**KOMMUNEHEFTE**

**1851 LØDINGEN**

STATISTISK SENTRALBYRÅ  
OSLO-KONGSVINGER 1991

ISBN 82-537-3114-0

EMNEGRUPPE  
31 Folketellinger

ANDRE EMNEORD  
Arbeidstid  
Befolkning  
Boliger  
Grunnkretser  
Husholdninger  
Sysselsetting  
Yrkesaktive

## Forord

Hovedformålet med Folke- og bolig telling 1990 er å gi et bilde av befolkningen og levekårene i det norske samfunnet.

Et annet viktig formål er å gi statistikk for mindre geografiske områder som kommuner og deler av kommuner. For å dekke dette formålet gir Statistisk sentralbyrå ut et statistisk hefte for hver kommune.

Når kommuneheftene for alle kommuner i et fylke er publisert, vil det bli laget et fylkessammendrag med tabeller som svarer til dem som finnes i kommuneheftene. Når alle kommunene i landet har fått sine hefter, vil det også bli laget et sammendrag for hele landet.

Innen utgangen av 1992 vil en endelig folketellingsfil være etablert, og det blir utarbeidet et hefte som dokumenterer folketellingsprosjektet.

Resultatene fra FoB90 vil i tillegg være tilgjengelig i databaser i SSB, bl.a. Regionalstatistisk database. Det er videre planer om en spredning av folketellingsdata i tilknytning til publisering av annen statistikk fra SSB. Resultatene vil også kunne leveres på maskinlesbar form. For brukere som ønsker ytterligere bearbeiding av materialet, vil SSB utføre dette mot kostnadsdekning.

Oslo/Kongsvinger, 19. september 1991

Svein Longva

---

Jan Furseth



# Innhold

	Side
Tabellregister .....	6
Figurdel .....	7
Tekstdel	
1. Formål .....	8
2. Opplegg og gjennomføring .....	8
2.1. Statistikkens omfang .....	8
2.2. Grunnlag for statistikken .....	8
2.3. Datainnsamling .....	8
3. Feilkilder og usikkerhet ved resultatene .....	8
4. Enheter, geografiske nivåer og kjennemerker .....	9
4.1. Enheter .....	9
4.2. Geografiske nivåer .....	10
4.3. Kjennemerker .....	11
4.3.1. Personkjennemerker .....	11
4.3.2. Boligkjennemerker .....	14
4.3.3. Husholdningskjennemerker .....	15
5. Merknader til tabellene .....	16
Tabelldel .....	17
Vedlegg	
Kart over grunnkretser	
Kart over tettsteder	
Personskjema	
Boligskjema	

## Standardtegn i tabeller

- Null
- 0,0 Mindre enn 0,5 av den brukte enheten

## Tabellregister

	Side
1. Folkemengde ved folketellingene 1875 - 1990, etter kommunegrenser pr. 3. november 1990 . . . . .	17
2. Folkemengde etter kjønn, ekteskapelig status og alder. 3. november 1990 . . . . .	17
3. Hovedtall for utdanning. Personer 16-66 år etter yrkesaktivitet, arbeidstid i året, kjønn og utdanning. 3. november 1989 - 2. november 1990 . . . . .	18
4. Personer 16 år og over. Hovedtall for yrkesaktivitet i året 3. november 1989 - 2. november 1990 .	19
5. Hovedtall for yrkesaktive i året 3. november 1989 - 2. november 1990 . . . . .	20
6. Yrkesaktive 16 år og over, etter alder og næring/yrkesfelt. 3. november 1989 - 2. november 1990 .	21
7. Yrkesaktive 16 år og over, etter kjønn, arbeidstid i året og næring/yrkesfelt. 3. november 1989 - 2. november 1990 . . . . .	22
8. Hovedtall for yrkesaktive i uka 27. oktober - 2. november 1990, etter vanlig/avtalt arbeidstid . . . . .	24
9. Yrkesaktive 16 år og over i uka 27. oktober - 2. november 1990, etter kjønn, vanlig/avtalt arbeidstid og næring/yrkesfelt . . . . .	25
10. Yrkesaktive 16 år og over med fast oppmøteplass på arbeid i uka 27. oktober - 2. november 1990, etter tallet på arbeidsreiser, reisetid og yrkesfelt/oppmøteplass . . . . .	26
11. Yrkesaktive 16 år og over med fast arbeidsreise i uka 27. oktober - 2. november 1990, etter reisemåte, oppmøteplass, tallet på arbeidsreiser, reisetid og etter reisemåte, kjønn og alder . . . . .	27
12. Boliger og bosatte. Hustype, tallet på rom, kjøkken. 3. november 1990 . . . . .	28
13. Boliger, rom og bosatte, etter hustype. 3. november 1990 . . . . .	28
14. Boliger etter eieform og areal. Rom og bosatte, etter eieform. 3. november 1990 . . . . .	28
15. Boliger etter tallet på rom og tallet på bosatte. 3. november 1990 . . . . .	29
16. Boliger etter husets byggeår og hustype/eieform/oppvarmingskilde. Bosatte og rom, etter husets byggeår. 3. november 1990 . . . . .	29
17. Boliger og bosatte. Sanitærutstyr, størrelse og tilgjengelighet. 3. november 1990 . . . . .	30
18. Boliger etter standardindikatorer. Bosatte etter alder og standardindikatorer. 3. november 1990 . . .	31
19. Husholdninger, familier og personer, etter type husholdning. Husholdninger etter type husholdning og tallet på familier i husholdningen/yrkesaktivitet i husholdningen/eieform/tallet på rom i boligen og kjøkken. 3. november 1990 . . . . .	32
20. Husholdninger, familier og personer, etter husholdningsstørrelse/type husholdning. Absolutte tall og prosent. 3. november 1990 . . . . .	33
21. Husholdninger etter type husholdning og disponering av personbil/avfallssortering. 3. november 1990 . . . . .	34
22. Familier i privathusholdninger etter familietype. Personer etter alder og familietype. 3. november 1990 . . . . .	34
23. Hovedtall for par og personer i par. 3. november 1990 . . . . .	35
24. Barn 0-17 år etter alder, familietype og mors/fars yrkesaktivitet i uka 27. oktober - 2. november 1990 . . . . .	35
25. Personer 67 år og over. Alder, tallet på personer i husholdningen, husholdningstype og indikatorer for boligstandard. 3. november 1990 . . . . .	36
26. Folkemengde etter alder, kjønn og type bostedsstrøk/grunnkrets. 3. november 1990 . . . . .	37
27. Yrkesaktive 16 år og over, etter næring, kjønn og type bostedsstrøk/grunnkrets. 3. november 1989 - 2. november 1990 . . . . .	38
28. Privathusholdninger. Utvalgte kjennetegn for boligstandard, og disponering av personbil. Bostedsstrøk/grunnkrets. 3. november 1990 . . . . .	39



Figur 1. Yrkesaktive 16 år og over, etter næring. Prosent. 1980 og 1990

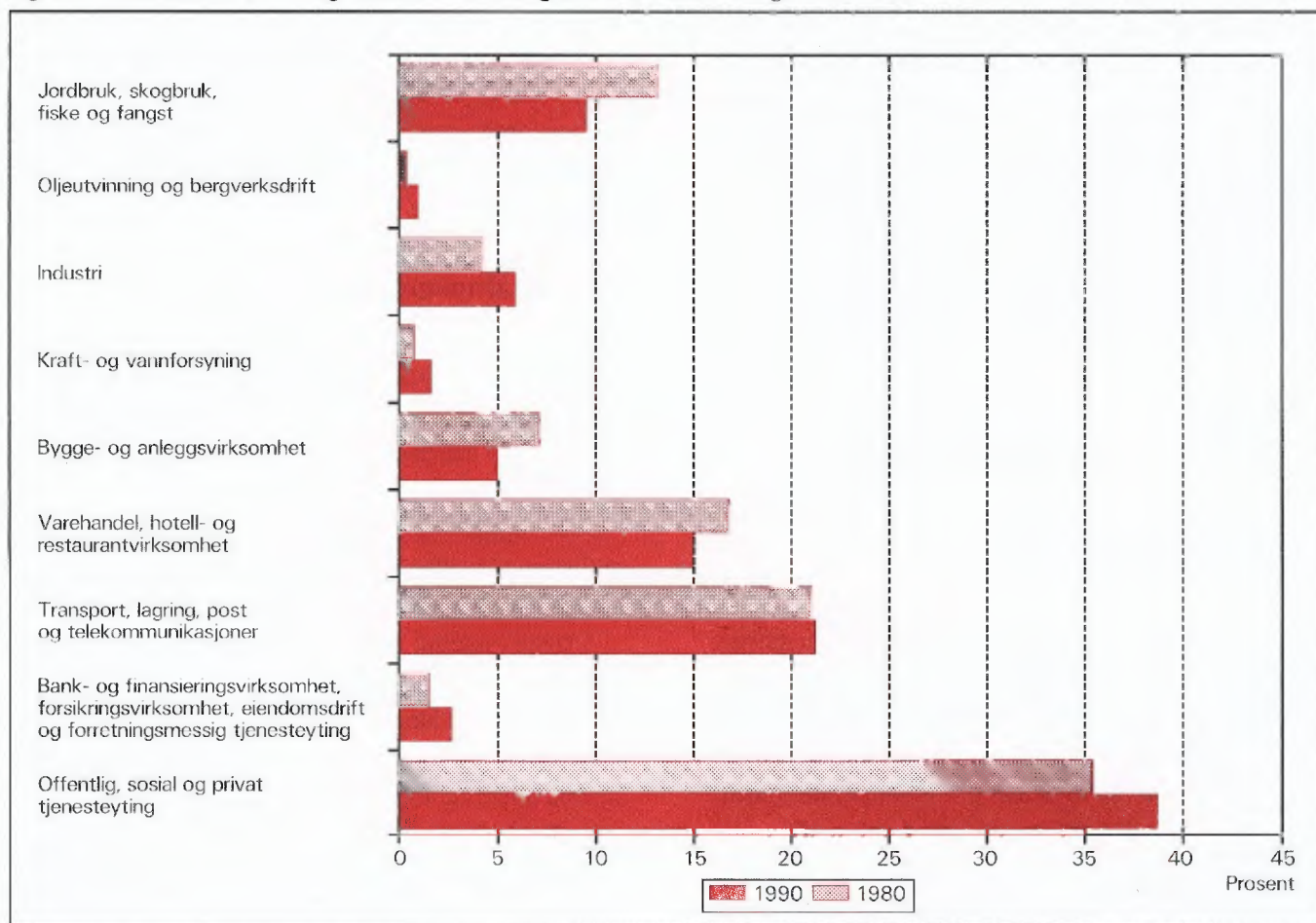

Figur 2. Hovedtall for boligstandard og disponering av bil. Prosent. 1980 og 1990

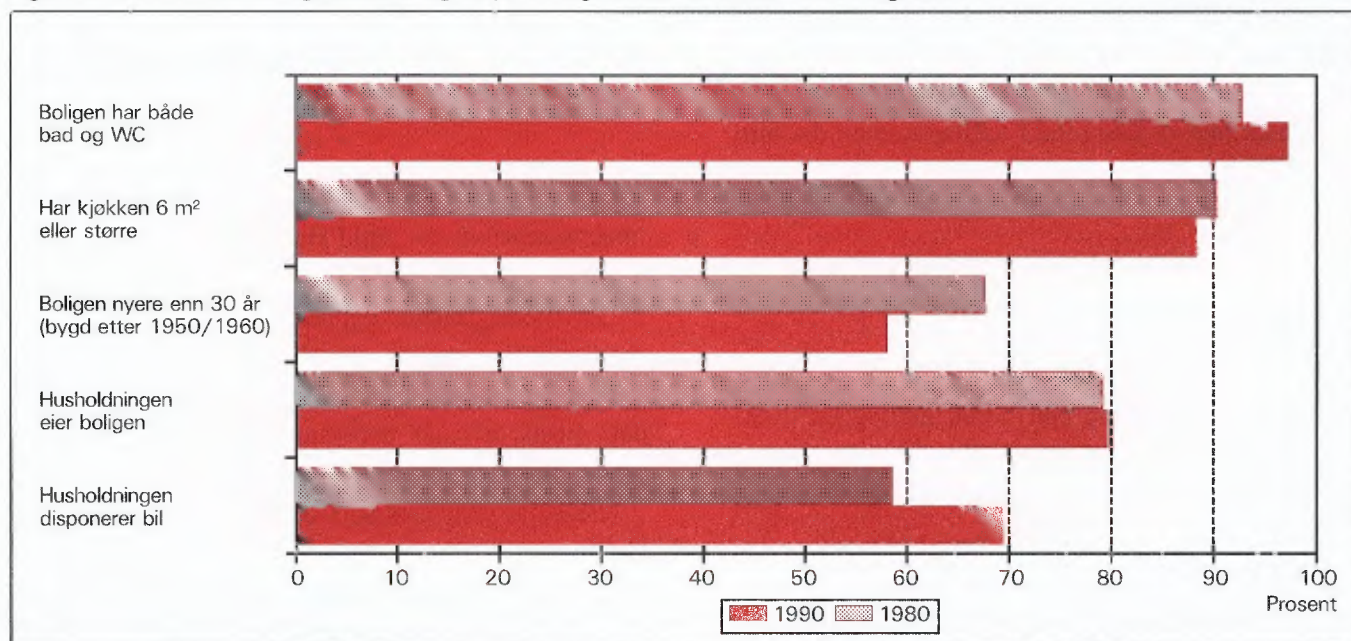



# 1. Formål

Hovedformålet med Folke- og bolig telling 1990 (FoB90) er å gi et bilde av befolkningen og levekårene i det norske samfunnet. Moderne folketellinger legger stor vekt på å se opplysninger om boliger og boforhold, sysselsetting og yrke, utdannings- og inntektsforhold, arbeidsreiser mv. i sammenheng.

Formålet med denne publikasjonen er å gi en beskrivelse av hver kommune, og av områder som er mindre enn kommune (delområder, kretser, tettsteder).

## 2. Opplegg og gjennomføring

### 2.1. Statistikkens omfang

FoB90 omfatter alle personer (også utenlandske statsborgere) som var registrert bosatt i Norge på tellingstidspunktet 3. november 1990, ifølge forskriftene om føringen og ordningen av folkeregistrene.

Boligtellingen har med alle privatboliger der minst én person var registrert bosatt 3. november 1990.

Tellingen omfatter *ikke* boliger som var ubebodd eller som var bebodd av bare midlertidig tilstedeværende (f.eks. ugifte personer som oppholdt seg utenom foreldrehjemmet på grunn av skolegang). Det er heller ikke hentet inn opplysninger om boligen for forpleide i aldershjem, pleiehjem, barnehjem og andre fellesinstitusjoner.

Enheten *hus* er ikke med i tellingen, men det blir gitt enkelte opplysninger om det huset boligen ligger i.

### 2.2. Grunnlag for statistikken

I kommuner med færre enn 6 000 innbyggere fikk alle personer som var født i 1974 eller tidligere, et personskjema. Den eldste i hver familie fikk i tillegg et boligskjema.

De fleste opplysningene i folke- og bolig tellingen kommer fra disse skjemaene. De øvrige oppgavene kommer fra ulike statistiske og administrative registre. De viktigste registerkjennemerkene er kjønn, alder og andre demografiske kjennetegn og utdanning.

Det er laget et eget informasjonshefte som bl.a. beskriver bakgrunn, metode, faglig innhold og bear-

beidingsopplegg for tellingen. Hefte kan en få ved å henvende seg til SSB, Folketellingskontoret.

I kommuner med 6 000 eller flere innbyggere er grunnlaget for statistikken basert på skjemaopplysninger fra et utvalg av befolkningen 16 år og over. Tellingsopplegget i utvalgs kommunene blir omtalt i heftene for de respektive kommunene, og i det nevnte informasjonsheftet.

### 2.3. Datainnsamling

Folketellingsskjemaene ble sendt i posten direkte til hver enkelt oppgavegiver. Navn og adresse ble påført skjemaet på forhånd på grunnlag av opplysninger fra Det sentrale personregister (DSP).

Alle oppgavegivere fikk et personskjema med rettleiding. I tillegg fikk den eldste i hver familie et boligskjema og en svarkonvolutt.

Utfylte skjema fra alle oppgavegivere i leiligheten/boligen ble sendt samlet tilbake i svarkonvolutten. Der det bodde flere familier i samme bolig, ble det bare brukt én svarkonvolutt og bare ett boligskjema ble fylt ut. Innsamlingsmetoden gav derfor grunnlag for å danne husholdninger (se nedenfor).

Personer som ikke hadde sendt inn folketellingskjema til rett tid, fikk tilsendt inntil to adresserte purringer.

## 3. Feilkilder og usikkerhet ved resultatene

Under gjennomføring og bearbeiding av en statistisk undersøkelse vil det alltid kunne oppstå feil som kan gi utslag i resultatene.

De fleste feilene oppstår vanligvis under oppgaveinnhentingen og skyldes uriktige svar eller mangelfullt utfylte skjemaer. Under bearbeidingen kan det oppstå feil når opplysninger blir kodet, i vårt tilfelle spesielt opplysningene om næring og yrke.

SSB har ikke kontaktet oppgavegiver dersom det ble funnet feil eller mangler ved utfyllingen. Materialet har imidlertid gjennomgått omfattende maskinelle kontroll- og opprettingsrutiner. For kjennemerker med uoppgitt svar er det beregnet et mest mulig sannsynlig svar på grunnlag av de øvrige opplysninger personen har gitt og ut fra svarene fra andre oppgavegivere.

Kontroll- og opprettingsrutinene vil være nærmere beskrevet i publikasjonen som dokumenterer FoB90-

prosjektet. Publikasjonen vil foreligge i løpet av 1992.

SSB gjennomfører en kvalitetsundersøkelse i samband med folketellingen. Undersøkelsen tar sikte på å kontrollere kvaliteten av husholdningssammensetningen i folketellingen. Videre skal en vurdere eventuelle konsekvenser for statistikken av å nytte regelverket i folkeregisterloven som grunnlag for en geografisk plassering av befolkningen. Resultatene ventes å foreligge i 1992.

## 4. Enheter, geografiske nivåer og kjennemerker

Når ikke annet er nevnt, gjelder opplysningene situasjonen 3. november 1990.

### 4.1. Enheter

#### Person

Tellingen omfatter alle personer som ifølge folkeregisteret er registrert bosatt i Norge på tellingsdagen 3. november 1990. Hvem som skal regnes som bosatt og hvor de skal ha adresse, går fram av forskrifter om føringen og ordningen av folkeregistrene.

#### Bosatte

Med bosatte menes personer bosatt i privathusholdninger. Tallet på *bosatte i alt* vil derfor være mindre enn tallet på *personer i alt* i kommunen (folkemengde).

#### Barn

I tabellene 19-21 og 23-24 omfatter begrepet *Barn* ugifte hjemmeboende barn under 18 år som er registrert bosatt i familien til minst en av foreldrene eller andre foresatte. Eldre barn som bor hjemme, er ikke regnet som barn etter denne definisjonen.

#### Par (ektepar og samboerpar)

Som *Par* regnes gifte par og samboerpar.

Gifte par er ektepar som er registrert bosatt i samme privatbolig, aldershjem, pleiehjem e.l.

Samboerpar er personer som lever sammen i ekteskapslignende forhold uten å ha inngått formelt ekteskap.

Begge personene i et par må være registrert bosatt på samme adresse.

## Familie

Som familie regner vi:

- ektepar og eventuelle ugifte hjemmeboende barn uansett barnets alder
- mor/far med ugifte hjemmeboende barn uansett barnets alder
- hver enkelt person som ikke hører med i gruppene over (enslig)

Et familienummer inngår som kjennemerke for hver person i Det sentrale personregister. Grupperingen til familie i tellingen er gjort med utgangspunkt i dette familienummeret.

Alle i en familie i tellingen må være registrert bosatt på samme adresse (samme kommune og poststed), og de kan bare inngå i én husholdning. Personer, f.eks. ektefeller, som etter denne regelen er plassert på hvert sitt sted, er ikke gruppert til samme familie i tellingen, selv om de har likt familienummer i Det sentrale personregister.

Barn som har gått ut av familien fordi de har fått egne barn, har meldt flytting og/eller inngått ekteskap, blir aldri regnet til foreldrenes familie på et senere tidspunkt. Når f.eks. et ektepar bor sammen med et skilt barn, danner ektefellene og barnet hver sin familie.

En familie kan aldri bestå av mer enn to generasjoner.

Ugifte søsken som bor sammen i en bolig der ingen av foreldrene er bosatt, blir regnet som hver sin énpersonfamilie.

Personer med ukjent bosted eller familienummer blir regnet som enslige (énpersonfamilier).

I et samboerpar utgjør hver av samboerne sin egen familie sammen med egne barn. Felles barn er med i familien til én av foreldrene.

## Husholdning

Til samme husholdning regnes personer som er registrert bosatt i samme bolig. En slik husholdning blir kalt *bolighusholdning*. Husholdninger kan bestå av en eller flere familier. Sammensetningen til bolighusholdninger har hovedsakelig skjedd ut fra innsendingsmåte (felles retur) og opplysninger gitt i tellingsskjemaet. Selv om Det sentrale personregister ikke gir oversikt over hvem som bor sammen i den enkelte bolig, er adresseopplysningene i registeret nyttet som et supplement i arbeidet med husholdningene.

I tellingen blir det skilt mellom privat- og felleshusholdning.

Gruppen *Privathusholdning* omfatter personer som er registrert bosatt i samme privatbolig. Siden alle opplysninger om husholdninger i tellingen er knyttet til denne typen, er tallet på husholdninger i alt derfor lik tallet på privathusholdninger.

Til *Felleshusholdning* er regnet beboere (forpleide) som er registrert bosatt i aldershjem, pleiehjem, barnehjem o.l. Tilsatte som er bosatt i/ved felleshusholdningen, er alltid regnet som bosatte i privathusholdning. Det samme gjelder militært personell som er registrert bosatt i forlegningen.

Folketellingene gir ikke statistikk over felleshusholdninger. Det er hovedsakelig fordi personer som oppholder seg på institusjon, men som er registrert bosatt hjemme, tilhører privathusholdningen de er registrert i. En statistikk på dette grunnlaget ville derfor gi et misvisende bilde.

### **Bolig (leilighet)**

En bolig er ett eller flere rom som er bygd eller ombygd til helårs privatbolig for en eller flere personer. Det må være adgang til rommet/rommene uten at en må gå gjennom en annen bolig. I tabellene brukes for enkelthets skyld *bolig* i stedet for privatbolig.

En bolig er da f.eks. rekkehusleilighet, leilighet i tomannsbolig, leilighet i leiegård, blokkleilighet og hybelleilighet. Enebolig er også leilighet.

En hybel i privathus er en bolig dersom den har egen inngang. I hybelhus regnes hver hybel som egen bolig, også der rom som f.eks. kjøkken og bad er felles. Leiligheter og hybler som disponeres av privathusholdninger i sykehus, institusjoner, militærforlegninger o.l., regnes alltid som egen bolig.

I noen tilfeller kan en bolig omfatte mer enn en leilighet. Det gjelder når personer i samme familie (f.eks. ugifte barn) bor i egen leilighet (f.eks. hybel-leilighet) på samme adresse som resten av familien. I slike tilfeller består boligen av alle leilighetene familiemedlemmene bruker.

Fordi begrepet bolighusholdning blir brukt, blir tallet på boliger det samme som tallet på privathusholdninger i tellingen.

Det er ikke innhentet oppgaver for boliger der ingen er registrert bosatt (se avsnitt 2.1).

Hus er ikke egen enhet i tellingen, men boligkjennemerkene omfatter enkelte opplysninger om

huset boligen ligger i.

## **4.2. Geografiske nivåer**

### **Grunnkrets, delområde**

Grunnkretsene er utformet slik at de skal være stabile over en rimelig tidsperiode. De består av et sammenhengende geografisk område, og har mest mulig ensartet natur, næringsgrunnlag, kommunikasjonsforhold og bebyggelse. Folkemengde og areal bør ikke variere for sterkt. Visse variasjoner i befolkningsgrunnlaget vil likevel forekomme - en krets i spredtbygde strøk kan ha under 100 innbyggere, mens de tettest utbygde byområdene kan ha over 1 000.

Fordi kretsen skal være stabil, er den ikke knyttet opp til tettstedsavgrænsingen. En krets kan derfor inneholde både tett og spredt bebyggelse.

Det er ikke stilt krav om at grunnkretsgrensene skal falle sammen med grensene for kirkesogn, skole- eller valgkrets.

Landet er delt inn i om lag 13 600 grunnkretser.

Grunnkretsene er gruppert sammen til *delområder* (bydeler/bygdela). Et delområde består vanligvis av 1 000 - 3 000 personer i spredtbygde strøk og 3 000 - 5 000 i tettbygde. I alt er det om lag 1 550 delområder i landet.

Alle adressene i landet er gitt kode for grunnkrets og delområde. Kodene er en del av datagrunnlaget i Det sentrale personregister. Grunnkretsinnstillingen i FoB90 er sammenlignbar med FoB80. I visse tilfeller (ved kretsdelinger i perioden) må sammenligningen skje med utgangspunkt i grupper av 1990 kretser.

Kart over grunnkretser og delområder er med som vedlegg til heftet.

### **Kommune**

Den enkelte person er i tellingen regnet å ha sitt bosted i den kommune og i den bolig hvor vedkommende var registrert som bosatt i Folkeregisteret 3. november 1990.

Hovedregelen er at en person skal registreres som bosatt der han eller hun tar sin døgnhvile. De viktigste unntakene fra denne hovedregelen gjelder:

- Ugifte personer som pga. studier, skolegang eller verneplikts-/siviltjeneste oppholder seg utenom foreldrenes/forsørgers bolig. De skal være registrert i foreldrenes/forsørgers bolig.

- Gifte personer som mesteparten av tiden må bo borte fra hjemmet pga. arbeid, studier, verneplikts-/siviltjeneste (f.eks. yrkesaktive som er ukependlere). De skal være registrert i ektefellenes felles bolig.
- Personer som er innlagt på sykehus eller anbrakt i fengsel, arbeidsanstalt e.l. De skal være registrert der de var bosatt før innleggelsen/anbringelsen.

Personer som ikke kan henføres til en bestemt bolig, er regnet til gruppen *Uten fast bopel*. De regnes med i den kommunen der de sist hadde fast bosted.

Det er ikke innhentet opplysninger om midlertidig bosted. Folketellingen gir derfor ikke oppgaver over den tilstedeværende befolkningen.

### Tettsted

For at en hussamling skal regnes som tettsted, må det bo minst 200 personer der, og avstanden mellom husene må normalt ikke overstige 50 meter. Det er tillatt med skjønnsmessige avvik for områder som ikke skal eller kan bebygges. Dette kan f.eks. være parker, idrettsanlegg, industriområder, eller naturlige hindringer som elver eller dyrkbare områder. Hussamlinger som naturlig hører med til tettstedet, tas med inntil en avstand på 400 meter fra tettstedskjernen.

Tettstedsavgrensingen er uavhengig av grunnkretsinnndelingen, og kan også gå på tvers av kommuneinndelingen.

Kart over tettstedene i kommunen er med som vedlegg til heftet.

## 4.3. Kjennemerker

### 4.3.1. Personkjennemerker

#### Alder

I fordelingen etter alder er den enkelte person gruppert etter alder pr. 31. desember 1990. (Alder = 1990 minus fødselsår.)

#### Arbeidsreiser - generelt

Arbeidsreiseopplysningene omfatter oppmøteplass, tallet på arbeidsreiser, reisetid og reisemåte (se dette). Kjennemerkene gjelder personer 16 år og over som *utførte* inntektsgivende arbeid i tellingsuka fra 27. oktober til 2. november og som hadde en *fast opp-*

møteplass. Arbeidsreiseopplysningene gjelder reisen fra hjemstedet (registrert bosted) til arbeidsstedet.

Det ble lagt spesiell vekt på utformingen av arbeidsreisespørsmålene. Både i spørsmålsteksten og rettleidingen ble det forklart at *hjemstedet* er den boligadressen som vedkommende var registrert bosatt på ifølge Folkeregisteret 3. november 1990.

#### Arbeidsreiser - tallet på

Tallet på arbeidsreiser er det antall ganger oppgaver giver reiste *fra* hjemstedet *til* arbeidsstedet (én veg) i tellingsuka. Med *Hjemsted* menes alltid den boligadresse vedkommende er registrert bosatt på. For personer som bodde midlertidig på f.eks. hybel eller brakke denne uka, er reisen mellom hybel/brakke og arbeidssted ikke tatt med. Personer som arbeidet hjemme (f.eks. bønder) er gruppert til *reiste ikke*. Det samme gjelder personer som ikke var på hjemstedet i løpet av tellingsuka.

#### Arbeidstid

Tellingen har opplysninger om arbeidstid både i året (12-månedersperioden), og i tellingsuka fra 27. oktober -2. november 1990. For uka er det dessuten skilt mellom vanlig/avtalt og faktisk arbeidstid.

#### Arbeidstid i året

Årlig arbeidstid er i FoB90 oppgitt som det samlede tallet på hele måneder vedkommende hadde arbeid, heltid og/eller deltid, i alle arbeidsforhold. Som heltid er regnet samlet arbeidstid på 30 timer eller mer i uka, noe som svarer til 120 timer eller mer over en 4-ukersperiode. Fravær er ikke trukket fra. Summen av måneder med heltids- og deltidsarbeid kan ikke overstige 12.

#### Arbeidstid i uka (vanlig/avtalt)

Den avtalte ukentlige arbeidstidstiden er oppgitt i timeverk og viser det timetallet den yrkesaktive har avtale om. For yrkesaktive som ikke hadde inngått avtale om en bestemt arbeidstid, gjelder oppgaven den gjennomsnittlige arbeidstiden. Det samme gjelder for personer med varierende arbeidstid eller for dem som har skiftarbeid kombinert med friperioder. Faste forberedelser ut over ordinær arbeidstid er inkludert (lærere). Arbeidstid i flere arbeidsforhold skulle summeres. Betalt fravær er ikke trukket fra, mens tilfeldig merarbeid (sesongvariasjoner, overtid) derimot ikke er lagt til.

### Arbeidstid i uka (utført)

Faktisk utført arbeidstid er oppgitt i timeverk. Overtid og annet ekstraarbeid er inkludert, men begrepet omfatter ikke fravær som skyldtes sykdom, ferie, permisjon med lønn o.l. Personer som ikke var på arbeid i tellingsuka, f.eks. på grunn av skift- eller turnusfridager, utførte ikke inntektsgivende arbeid denne uka.

### Bosted

Se *Kommune* i avsnitt 4.2.

### Bostedsstrøk (tettbygd - spredtbygd)

Se *Tettsted* i avsnitt 4.2.

### Ekteskapelig status

Det er brukt fire hovedgrupperinger etter ekteskapelig status, nemlig ugifte, gifte, enker/enkemenn og separerte/skilte. Ekteskapelig status beskriver den formelle situasjonen, ikke faktiske samlivsforhold (samboere).

### Familietype

Under omtalen av enheten *familie* (avsnitt 4.1 ovenfor) er det gjort rede for hvem som skal regnes til samme familie. På grunnlag av hvilke personer som inngår i familien og hva for ekteskapelig status de har, blir familiene inndelt i typer, slik:

Enslig	enpersonfamilie
Ektepar uten barn	familien inneholder et ektepar, men ingen ugifte, hjemmeboende barn.
Ektepar med barn	familien inneholder et ektepar, og parets ugifte, hjemmeboende barn uansett alder.
Mor/far med barn	familien inneholder mor eller far og deres ugifte, hjemmeboende barn uansett barnets alder.

Familietyperen baserer seg på den formelle ekteskapelige statusen til personene i familien. I et samboerpar utgjør hver av samboerne derfor sin egen familie.

### Heltid/deltid

En person kommer i gruppa heltidsarbeid når summen av avtalt/vanlig arbeidstid i alle arbeidsforhold er 30 timer eller mer i uka (120 timer eller mer over en 4-ukersperiode).

### Næring

Yrkesaktive personer 16 år og over er gruppert etter næring ut fra opplysninger om 12-månedersperioden. Kjennemerket er knyttet til det arbeidsforholdet som hadde lengst varighet. Det er ikke innhentet særskilte oppgaver om næring for tellingsuka fra 27. oktober til 2. november.

Næringsgrupperingen er foretatt etter 1983-utgaven av Standard for næringsgruppering (Standarder for norsk statistikk 2). Standarden er et fem-sifret pyramidisk system der hvert siffer angir et grupperingsnivå.

FoB80 ble gruppert etter den forrige utgaven av næringsstandard (utgitt i 1978). De viktigste endringene fra denne utgaven finnes under Detaljhandel. Standardendringene har ingen betydning for sammenlignbarheten med forrige telling for næring på 1-sifret nivå.

Næringsgrupperingen kan etter mindre modifikasjoner på tabellnivå sammenlignes med International Standard Industrial Classification of all Economic Activities (ISIC) av 1968.

FN vedtok en ny versjon av ISIC i 1989. Den nye versjonen vil etter hvert bli innarbeidet i næringsstandard i de fleste land i Europa. Når den nye standarden blir innført i Norge, vil folketellingsmaterialet få næringskoder etter ISIC -89 i tillegg til de nåværende.

### Oppmøteplass på arbeid

Oppmøteplassen er det stedet hvor oppgavegiver møtte fram ved arbeidsdagens start. Grupperingskriterium er kommune. Personer som møtte på ulike steder, var til sjøs e.l. har ikke fast oppmøteplass.

### Reisemåte til arbeidet

Reisemåten gjelder de transportmidlene vedkommende til vanlig brukte på arbeidsreisen (én veg).

### Reisetid til arbeidet

Reisetiden er tiden det tar å komme *fra* hjemstedet (registrert boligadresse) *til* arbeidsstedet (én veg). I reisetiden er gangtid og ventetid under reisen regnet med. Det samme gjelder faste gjøremål, f.eks. å bringe barn til barnehage. Tilfeldige gjøremål og forsinkelser inngår derimot ikke.

For pendlere som bodde midlertidig utenfor hjemmet (hybel, brakke) er reisetiden regnet fra hjemstedet og fram til arbeidsstedet.

## Spredtbygd/tettbygd strøk

Se *Tettsted* i avsnitt 4.2.

## Utdanning

Utdanningsopplysningene i publikasjonen er hentet fra datafil over befolkningens høyeste utdanning pr. 1. oktober 1989, såkalt omkodet utgave (grupperingen av grunnleggende fagutdanning avlagt før skoleåret 1972/73 er også basert på 9-årig grunnskole og plassert på klassesertrinn 10, nivå 3). Folketellingsmaterialet vil bli oppdatert med utdanningsopplysninger pr. 1. oktober 1990 så snart denne årgangen foreligger.

Opplysningene om utdanning fullført i utlandet etter 1. november 1980 er mangelfulle i data-materialet. Dette gjelder spesielt for de utenlandsfødte. SSB gjennomfører derfor en egen undersøkelse i 1991 om innvandreres utdanning. Resultatene fra undersøkelsen er ikke med i denne publikasjonen, men vil senere inngå i tellingsmaterialet.

Fra og med 1987 er all SSBs utdanningsstatistikk basert på 6-sifrede utdanningskoder, etter Standard for utdanningsgruppering - Revidert 1989 (Standarder for norsk statistikk 7). Standarden er bygd opp som et pyramidisk klassifikasjonssystem. Utdanningene er først ordnet i grove grupper etter (samlet) varighet ved normal studieprogresjon. Gruppene kalles *utdanningsnivåer*. Innenfor hvert nivå er utdanningene delt opp etter *fagfelt* og *faggrupper*. En del utdanninger som tidligere var plassert på for lavt nivå, har skiftet nivå ved overgang til revidert standard. De største gruppene er ingeniør- og helsefagutdanninger.

Resultatene fra utdanningsstatistikken blir nå presentert etter omkodet utdanningskode (se ovenfor), mens folketellingen i 1980 er basert på uomkodet versjon av den gamle standarden. Derfor er ikke resultatene fra de to tellingene sammenlignbare. SSB kan lage sammenlignbar statistikk på *grovt* nivå (grupper av utdanningsnivåer) ved å dele inn FoB80 etter ny standard og kode om all grunnleggende fagutdanning til 9 år. Slik statistikk må utføres som betalt oppdrag.

## Yrke

Yrkesaktive personer 16 år og over er gruppert etter yrke ut fra opplysninger om 12-månedersperioden. Kjennemerket er knyttet til det arbeidsforholdet som hadde lengst varighet. Det er ikke innhentet særskilte oppgaver om yrke for tellingsuka fra

27. oktober til 2. november.

Grunnlaget for yrkesgrupperingen er Standard for yrkesgruppering i offentlig norsk statistikk (utgitt av Arbeidsdirektoratet i 1965). Standarden blir ofte omtalt som NYK (Nordisk yrkesklassifisering). Til folketellingen i 1980 ble standarden ajourført av SSB ved at nye yrkesbetegnelser ble plassert inn på sitt riktige sted i systemet, en del yrkesgrupper ble slått sammen og noen ble splittet i flere grupper. Etter 1980 har SSB fortsatt ajourføringen med nye yrkesbetegnelser.

Yrke i folketellingen er kodet med tre av standardens i alt fem siffer.

Yrke er kodet på samme måte og etter samme standard både i FoB80 og FoB90, slik at det er mulig å sammenligne yrkesstatistikk mellom de to tellingene.

NYK og dermed tellingen er bare i begrenset grad sammenlignbar med den nyeste (1988) utgaven av International Standard Classification of Occupations (ISCO). Derimot er det godt samsvar med forrige ISCO (1958, revidert i 1968). Det er denne versjonen som pr. 1990 blir brukt i de fleste europeiske land.

## Yrkesaktivitet

I FoB90 er det innhentet oppgaver om yrkesaktiviteten både for de siste 12 månedene (3. november 1989 til 2. november 1990) og for den siste uka før tellingstidspunktet (27. oktober - 2. november 1990).

Som yrkesaktive er regnet personer 16 år og over som *hadde* inntektsgivende arbeid i minst 100 timer i 12-månedersperioden. Inntektsgivende arbeid er alt arbeid som blir utført mot betaling i form av lønn, inntekt av egen virksomhet, provisjon, honorarer o.l. Deltidsarbeid, vikararbeid, pass av barn, feriejobber o.l. er også med. Det samme gjelder sykefravær, ferie, permisjon med lønn o.l. Ved folketellingen i 1980 skulle slikt fravær ikke regnes med. Arbeid som familiemedlem uten fast lønn i familiebedrift (f.eks. butikk, gårdsbruk) og verneplikts-/siviltjeneste er også regnet som yrkesaktivitet.

De som var yrkesaktive i 12-månedersperioden svarte også på om de *hadde* inntektsgivende arbeid av minst 1 times varighet i uka 27. oktober til 2. november 1990. Ved folketellingen i 1980 måtte en ha *utført* minst én times arbeid for å bli regnet som yrkesaktiv i uka. Tellingene i 1980 og 1990 kan sammenlignes fordi FoB90 også kan fordele de yrkesaktive etter utført arbeidstid i uka.

### Yrkesstatus

Yrkesaktive personer 16 år og over er gruppert etter yrkesstatus ut fra arbeidsforholdet de oppgav for 12-månedersperioden. Det er ikke innhentet særskilte oppgaver om yrkesstatus for tellingsuka fra 27. oktober til 2. november.

Personer (også medeiere) som arbeidet i firmaer organisert som aksjeselskap, andelslag eller annen selskapsform med begrenset ansvar, er alltid regnet som ansatte.

En person er regnet som selvstendig dersom vedkommende drev virksomhet alene for egen regning eller sammen med andre med ubegrenset ansvar (f.eks. i ansvarlig selskap).

Gruppen *Familiemedlem uten fast lønn i familiebedrift* omfatter personer som arbeidet i familievirksomhet uten fast lønn, og som verken var eier eller medeier i virksomheten. Et familiemedlem uten fast lønn kan imidlertid ha lønn for arbeidet i form av kost og losji, andel av overskott e.l.

Der ektefeller arbeidet i felles virksomhet (f.eks. gårdsbruk) som ikke var organisert som aksjeselskap e.l., er den ene ektefellen regnet som selvstendig og den andre som familiemedlem uten fast lønn, med mindre begge ektefellene var registrert som eiere av virksomheten.

### 4.3.2. Boligkjennemerker

Boligkjennemerkene gjelder bare for privatboliger og personer i privathusholdninger.

#### Areal

Boligens areal er det samlede arealet av rom på 6 m<sup>2</sup> eller mer som blir brukt til boligformål. I tillegg er også entré, ganger, trapperom, vaskerom o.l. med i arealet.

#### Bosatte pr. bolig

Bosatte pr. bolig er lik tallet på bosatte i privatboliger dividert med tallet på boliger i alt.

#### Byggeår

Byggeåret er det året da minst halvparten av boligene i huset var ferdig til innflytting. For hus som er ombygd, er det oppgitt opprinnelig byggeår.

### Eie-/leieform

Som *eiere* er også regnet personer som har boret rett ved aksje eller andel.

Som *leie for et avgrenset tidsrom* er regnet leieavtaler som løper til en bestemt dato, også framleie. Boliger stilt til disposisjon gjennom arbeidsforhold for en avgrenset tidsperiode er derimot regnet med blant *tjenesteboliger*.

Leie av boligen på *Andre vilkår* gjelder f.eks. ved leiekontrakt ifølge husleieloven, muntlig leieavtale eller kåravtale. Obligasjonsleilighet og trygdeleilighet er også tatt med her.

### Etasjeplassering

Etasjeplasseringen viser i hvilken av bygningens etasjer boligen har rom til boligformål. For boliger som går over flere plan, er alle etasjer oppgitt.

### Hustype

En *enebolig* ligger fritt med minst en halv meters avstand til neste bygning. Den kan også inneholde en hybelleilighet, og ett eller flere rom kan være i bruk som hybel.

*Våningshus tilknyttet gårdsdrift* omfatter alle typer bolighus på gårdsbruket.

Et *hus i kjede* (også enebolig i kjede) er forbundet med et annet hus med bod, garasje/carport, svalgang e.l.

I et *terrassehus* er leilighetene bygd sammen i en skråning der flere av leilighetene har terrasse på hele eller deler av taket til leiligheten under.

*Terrasseblokk* er regnet som blokk og ikke som terrassehus.

*Annet boligbygg med mindre enn tre etasjer* omfatter for eksempel firemannsbolig, enebolig med mindre enn en halv meters avstand mellom husene o.l.

Leiligheten ligger i et *forretningsbygg* eller i et *bygg for felleleshusholdning* dersom mindre enn halvparten av golvarealet i huset brukes til privatbolig.

I noen tabeller er hus i kjede, terrassehus og annet boligbygg med mindre enn tre etasjer slått sammen og gitt betegnelsen *småhus*.

### Kjøkken

Kjøkken er den delen av boligen der det er installert utstyr til matlaging. Kjøkkenet kan være et eget rom,



men trenger ikke å være det (åpne løsninger).

Dersom flere boliger har felles kjøkken, f.eks. hybler i et hybelbygg, er alle boligene regnet å være uten kjøkken.

I størrelsen på kjøkkenet er også medregnet golvplass til benker og skap.

#### **Oppvarmingskilde**

I FoB90 er alle oppvarmingskilder i boligen tatt med, mens det ved forrige telling bare var den viktigste som ble registrert.

#### **Plan i boligen**

Boligen er regnet å ligge på ett plan dersom kjøkken, bad/dusj, wc og minst ett beboelsesrom er i samme etasje uten trapper imellom.

#### **Tilgjengelighet**

Som et mål for boligens tilgjengelighet er det nytt et inndeling etter plan i boligen, boligens etasjeplassering i bygningen og om huset har heis.

#### **Rom - tallet på**

Tallet på rom inkluderer beboelsesrom på 6 m<sup>2</sup> eller mer som kan brukes året rundt. Kjøkken, bad, wc, vaskerom, gang o.l. er ikke med, og heller ikke rom som bare blir brukt til næringsvirksomhet.

#### **Rom pr. bolig**

er summen av alle rom dividert med tallet på boliger. I FoB90 er det ikke innhentet spesifiserte oppgaver over tallet på rom i boliger med ni eller flere rom. I oppgavene for *rom i alt* er tallene for antall rom i boliger med ni eller flere rom derfor beregnet ut fra et gjennomsnittstall. Data fra Boforholdsundersøkelsen 1988 er brukt som beregningsgrunnlag.

### **4.3.3. Husholdningskjennemerker**

Husholdningskjennemerkene gjelder for privathusholdninger og personer registrert bosatt i privathusholdninger.

#### **Avfallssortering (kildesortering)**

Oppgavene over avfallssortering viser utvalgte avfallstyper som blir sortert ut fra husholdningsavfallet og levert/hentet etter at de er sortert ut. Hver husholdning kunne krysse av for flere typer utsortert avfall. Noen husholdninger sorterer flere typer avfall. Derfor blir summen av husholdninger etter avfallstype større enn tallet på husholdninger som sorterer avfall i alt.

#### **Bil - antall i husholdningen**

Med å disponere bil menes å eie/leie bil eller ha mulighet til privat bruk av firmabil. Stasjonsvogn, kombinert bil og varebil som blir brukt til privatkjøring, er også regnet med i tallet på biler.

#### **Familier - antall i husholdningen**

Se *Familie* i avsnitt 4.1 og *Familietype* i avsnitt 4.3.

#### **Husholdningstype (tallet på barn i husholdningen)**

I tabellene er husholdningene delt inn i enperson- og flerpersonhusholdninger. Flerpersonhusholdninger er videre delt inn i husholdninger med og uten barn.

Vårt begrep *Barn* omfatter ugifte hjemmeboende barn under 18 år som er registrert bosatt i familien til minst en av foreldrene eller andre foresatte. Eldre barn som bor hjemme, er ikke regnet inn i tallet på barn i husholdningen. Husholdninger der alle de hjemmeboende barna er 18 år eller eldre, blir derfor regnet til gruppen flerpersonhusholdninger uten barn.

#### **Privat-/fellehusholdning**

Gruppen *Privathusholdning* omfatter alle personer som er registrert bosatt i samme privatbolig.

Beboere (forpleide) som er registrert bosatt i aldershjem, pleiehjem, barnehjem o.l. tilhører en *Fellehusholdning*. Det er ikke innhentet husholdnings- og boligopplysninger for disse husholdningene.

## 5. Merknader til tabellene

### Tabell 1

Tabell 1 tar sikte på å gi sammenlignbare tall tilbake til 1875 etter kommuneinndelingen i 1990.

Over et så langt tidsrom har det imidlertid skjedd så mange endringer i kommuneinndelingen at det for mange kommuner kan være vanskelig å gi sammenlignbare tall for hele perioden.

I enkelte tilfeller er endringene i kommuneinndelingen relativt store. Der har vi satt tallene i parentes for å markere at folkemengden er beregnet. Beregningene er foretatt av Norsk samfunnsvitenskapelig datatjeneste (NSD). Nærmere dokumentasjon får du ved å henvende deg dit.

I 1909 ble Tjeldsund skilt ut fra Lødingen som eget herred.

I 1962 ble en del av Lødingen (Efjord-området og Barøy) overført til Ballangen.

I 1964 ble en del av Lødingen (området på Tjeldøya) overført til Tjeldsund.

**Vernepliktige - konsekvenser for sysselsettingstall**  
Oppgaver over de vernepliktige og sivilt tjenestepliktige er innhentet gjennom Forsvarets overkommando og Siviltjenesteadministrasjonen. På grunn av rapporteringsrutinene vil ikke alle oppgavene være kommet inn når kommuneheftene blir publisert.

Manglende oppgaver om verneplikts-/siviltjeneste vil kunne påvirke sysselsettingstallene for kommunen. For kommunen som helhet vil utslagene bli svært små. Avviket vil bli størst for gruppen Menn 16 - 24 år.

I forhold til oppgavene gitt i skjemaet, vil personene dette gjelder f.eks. kunne få for få arbeids måneder i året, de vil kunne bli tildelt feil hovednæring og -yrke, eller de kan bli feilaktig gruppert som ikke yrkesaktive.

De fullstendige oppgavene om verneplikts- og siviltjeneste vil bli innarbeidet i det endelige folketellingsmaterialet.

Tabell 1. Folkemengde<sup>1</sup> ved folketellingene 1875-1990, etter kommunegrenser pr. 3. november 1990

År	Folke- mengde	År	Folke- mengde	År	Folke- mengde	År	Folke- mengde
1875 ...	(1363)	1920 ...	(2474)	1960 ...	3234	1980 ...	3116
1900 ...	(2215)	1946 ...	(3279)	1970 ...	3033	1990 ...	2788

<sup>1</sup> Tall i parentes er beregnede tall fra NSD, se tekstdelen.

K i l d e: Folketellinger, materiale i SSB og Norsk samfunnsvitenskapelig datatjeneste (NSD).

Tabell 2. Folkemengde etter kjønn, ekteskapelig status og alder. 3. november 1990

Alder	I alt	Menn					Kvinner				
		I alt	Ugifte	Gifte	Enkemenn	Separer- te og skilte	I alt	Ugifte	Gifte	Enker	Separer- te og skilte
I alt .....	2788	1410	716	581	42	71	1378	530	583	191	74
0 - 4 .....	154	83	83	-	-	-	71	71	-	-	-
5 - 9 .....	172	84	84	-	-	-	88	88	-	-	-
10 - 14 .....	175	106	106	-	-	-	69	69	-	-	-
15 - 19 .....	225	114	114	-	-	-	111	111	-	-	-
20 - 24 .....	237	139	139	-	-	-	98	92	6	-	-
25 - 29 .....	158	80	58	20	-	2	78	33	43	-	2
30 - 34 .....	187	94	40	52	-	2	93	17	66	1	9
35 - 39 .....	173	95	18	63	-	14	78	9	49	1	19
40 - 44 .....	189	96	17	65	2	12	93	4	77	-	12
45 - 49 .....	173	89	8	68	1	12	84	1	70	7	6
50 - 54 .....	150	79	14	55	2	8	71	4	52	7	8
55 - 59 .....	124	56	6	42	2	6	68	2	56	3	7
60 - 64 .....	164	82	7	65	1	9	82	5	58	16	3
65 - 69 .....	158	77	5	64	7	1	81	3	48	29	1
70 - 74 .....	128	60	8	45	3	4	68	2	28	34	4
75 - 79 .....	96	32	6	22	4	-	64	4	16	42	2
80 - 84 .....	61	22	1	11	9	1	39	9	12	18	-
85 - 89 .....	47	20	2	8	10	-	27	3	2	22	-
90 - .....	17	2	-	1	1	-	15	3	-	11	1
0 - 6 .....	230	121	121	-	-	-	109	109	-	-	-
7 - 12 .....	215	121	121	-	-	-	94	94	-	-	-
13 - 15 .....	101	52	52	-	-	-	49	49	-	-	-
16 - 19 .....	180	93	93	-	-	-	87	87	-	-	-
20 - 44 .....	944	504	272	200	2	30	440	155	241	2	42
45 - 66 .....	675	340	38	255	11	36	335	13	256	42	24
67 - .....	443	179	19	126	29	5	264	23	86	147	8
16 - 24 .....	417	232	232	-	-	-	185	179	6	-	-
25 - 39 .....	518	269	116	135	-	18	249	59	158	2	30
40 - 66 .....	864	436	55	320	13	48	428	17	333	42	36

Tabell 3. Hovedtall for utdanning. Personer 16-66 år etter yrkesaktivitet, arbeidstid i året, kjønn og utdanning<sup>1</sup>.  
3. november 1989 - 2. november 1990

Kjønn og høyeste utdanning	I alt	Ikke yrkesaktive	Yrkesaktive					Både heltid og deltid i løpet av året
			I alt	Heltid		Deltid		
				Hele året	Deler av året	Hele året	Deler av året	
I alt	1799	529	1270	735	216	133	108	78
<b>Menn</b>								
I alt	937	232	705	487	140	14	33	31
Barne- og ungdomsskolenivå, 1-9 år i alt	226	87	139	83	35	6	11	4
Folkeskoleutdanning	94	41	53	39	7	3	3	1
9-årig ungdomsskole	84	37	47	17	19	2	7	2
Ungdomsskolenivå ellers	48	9	39	27	9	1	1	1
Gymnasnivå I, 10 år, i alt	200	50	150	93	36	4	10	7
Allment fagfelt	32	8	24	16	5	-	1	2
Industri, håndverk og teknikk	82	22	60	38	11	1	6	4
Samferdsel	17	3	14	6	7	1	-	-
Helsevern	1	1	-	-	-	-	-	-
Jordbruk, skogbruk og fiske	13	4	9	5	4	-	-	-
Gymnasnivå I ellers	55	12	43	28	9	2	3	1
Gymnasnivå II, 11 - 12 år, i alt	306	59	247	177	48	2	5	15
Allment fagfelt	52	15	37	23	8	-	2	4
Administrasjon og økonomi	41	11	30	20	7	-	1	2
Industri, håndverk og teknikk	105	15	90	66	17	2	1	4
Samferdsel	53	10	43	29	9	-	1	4
Helsevern	-	-	-	-	-	-	-	-
Jordbruk, skogbruk og fiske	25	1	24	20	3	-	-	1
Tjenesteyting og forsvar	27	5	22	19	3	-	-	-
Gymnasnivå II ellers	3	2	1	-	1	-	-	-
Universitets- og høyskolenivå I, 13 - 14 år, i alt	94	9	85	67	13	1	2	2
Undervisning	8	1	7	5	1	-	-	1
Administrasjon, økonomi, samfunnsvitenskap og jus	16	2	14	12	-	1	-	1
Naturvitenskap og teknikk	33	1	32	31	1	-	-	-
Helsevern	3	-	3	3	-	-	-	-
Universitets- og høyskolenivå I ellers	34	5	29	16	11	-	2	-
Universitets- og høyskolenivå II, III og forskernivå, over 14 år, i alt	72	5	67	61	4	-	-	2
Undervisning	23	1	22	19	1	-	-	2
Administrasjon, økonomi, samfunnsvitenskap og jus	7	-	7	7	-	-	-	-
Naturvitenskap og teknikk	21	1	20	19	1	-	-	-
Universitets- og høyskolenivå II, III og forskernivå ellers	21	3	18	16	2	-	-	-
Uoppgitt, ingen utdanning og utdanning på førskolenivå	39	22	17	6	4	1	5	1
<b>Kvinner</b>								
I alt	862	297	565	248	76	119	75	47
Barne- og ungdomsskolenivå, 1-9 år i alt	295	152	143	61	16	47	15	4
Folkeskoleutdanning	143	90	53	24	3	20	6	-
9-årig ungdomsskole	78	42	36	9	11	9	6	1
Ungdomsskolenivå ellers	74	20	54	28	2	18	3	3
Gymnasnivå I, 10 år, i alt	286	79	207	88	18	45	33	23
Allment fagfelt	58	22	36	16	3	12	4	1
Industri, håndverk og teknikk	9	3	6	1	1	2	-	2
Samferdsel	16	2	14	12	-	1	1	-
Helsevern	23	1	22	11	2	5	1	3
Jordbruk, skogbruk og fiske	4	1	3	1	-	1	1	-
Gymnasnivå I ellers	176	50	126	47	12	24	26	17
Gymnasnivå II, 11 - 12 år, i alt	140	25	115	39	32	11	18	15
Allment fagfelt	40	8	32	6	13	2	8	3
Administrasjon og økonomi	55	10	45	16	13	4	5	7
Industri, håndverk og teknikk	4	1	3	2	-	-	1	-
Samferdsel	4	1	3	1	1	-	-	1
Helsevern	16	2	14	4	2	4	3	1

<sup>1</sup> Høyeste fullførte utdanning pr. 1. oktober 1989.

Tabell 3 (forts.). Hovedtall for utdanning. Personer 16-66 år etter yrkesaktivitet, arbeidstid i året, kjønn og utdanning<sup>1</sup>. 3. november 1989 - 2. november 1990

Kjønn og høyeste utdanning	I alt	Ikke yrkesaktive	Yrkesaktive					
			I alt	Heltid		Deltid		Både heltid og deltid i løpet av året
				Hele året	Deler av året	Hele året	Deler av året	
<b>Gymnasnivå II, 11-12 år (forts.)</b>								
Jordbruk, skogbruk og fiske	2	-	2	-	1	1	-	-
Tjenesteyting og forsvar	13	1	12	8	1	-	1	2
Gymnasnivå II ellers	6	2	4	2	1	-	-	1
<b>Universitets- og høghskolenivå I, 13 - 14 år, i alt</b>	64	12	52	30	8	8	3	3
Undervisning	13	1	12	6	2	3	-	1
Administrasjon, økonomi, samfunnsvitenskap og jus	19	4	15	12	2	-	-	1
Naturvitenskap og teknikk	2	-	2	2	-	-	-	-
Helsevern	15	3	12	7	-	5	-	-
Universitets- og høghskolenivå I ellers	15	4	11	3	4	-	3	1
<b>Universitets- og høghskolenivå II, III og forskernivå, over 14 år, i alt</b>	42	4	38	26	1	7	2	2
Undervisning	23	3	20	14	1	3	1	1
Administrasjon, økonomi, samfunnsvitenskap og jus	3	-	3	3	-	-	-	-
Naturvitenskap og teknikk	1	1	-	-	-	-	-	-
Universitets- og høghskolenivå II, III og forskernivå ellers	15	-	15	9	-	4	1	1
Uoppgitt, ingen utdanning og utdanning på førskolenivå	35	25	10	4	1	1	4	-

<sup>1</sup> Se note 1, siden foran.

Tabell 4. Personer 16 år og over. Hovedtall for yrkesaktivitet i året 3. november 1989 - 2. november 1990

	I alt	Ikke yrkesaktive	Yrkesaktive			Prosent yrkesaktive		
			I alt	Menn	Kvinner	I alt	Menn	Kvinner
I alt	2242	959	1283	716	567	57,2	64,2	50,4
<b>Alder</b>								
16-19	180	114	66	39	27	36,7	41,9	31,0
20-24	237	63	174	98	76	73,4	70,5	77,6
25-29	158	38	120	66	54	75,9	82,5	69,2
30-39	360	41	319	177	142	88,6	93,7	83,0
40-49	362	52	310	164	146	85,6	88,6	82,5
50-59	274	74	200	113	87	73,0	83,7	62,6
60-66	228	147	81	48	33	35,5	41,4	29,5
67-69	94	84	10	8	2	10,6	18,6	3,9
70-	349	346	3	3	-	0,9	2,2	0,0
<b>Ekteskapellg status</b>								
Ugifte	700	280	420	269	151	60,0	63,7	54,3
Gifte	1164	431	733	387	346	63,0	66,6	59,3
Før gifte	378	248	130	60	70	34,4	53,1	26,4
<b>Familietype</b>								
Enslige	550	311	239	165	74	43,5	61,1	26,4
Ektepar uten ugifte barn	418	285	133	71	62	31,8	34,0	29,7
Ektepar med ugifte barn	1036	276	760	420	340	73,4	76,2	70,1
Mor/far med ugifte barn	238	87	151	60	91	63,4	69,8	59,9
<b>Utdanning</b>								
Barne- og ungdomsskolenivå	835	547	288	145	143	34,5	42,6	28,9
Gymnasnivå	1046	321	725	401	324	69,3	71,2	67,1
Universitets- og høghskolenivå	285	42	243	153	90	85,3	87,9	81,1
Uoppgitt, ingen utdanning eller utdanning på førskolenivå	76	49	27	17	10	35,5	43,6	27,0

Tabell 5. Hovedtall for yrkesaktive i året 3. november 1989 - 2. november 1990

	I alt	Menn			Kvinner				Prosent	
		I alt	16-24	25-66	67-	I alt	16-24	25-66		67-
I alt	1283	716	137	568	11	567	103	462	2	100,0
<b>Næring</b>										
Jordbruk, skogbruk, fiske og fangst	121	92	20	69	3	29	3	26	-	9,4
Oljeutvinning og bergverksdrift	10	10	1	9	-	-	-	-	-	0,8
Industri	74	57	13	43	1	17	5	12	-	5,8
Kraft- og vannforsyning	22	19	5	14	-	3	-	3	-	1,7
Bygge- og anleggsvirksomhet	64	57	17	39	1	7	3	4	-	5,0
Varehandel, hotell- og restaurantvirksomhet	190	73	23	49	1	117	31	85	1	14,8
Transport, lagring, post og telekommunikasjoner	270	187	16	170	1	83	18	64	1	21,0
Bank- og finansieringsvirksomhet, forsikringsvirksomhet, eiendomsdrift og forretningsmessig tjenesteyting	35	18	2	16	-	17	4	13	-	2,7
Offentlig, sosial og privat tjenesteyting	497	203	40	159	4	294	39	255	-	38,7
<b>Yrkesfelt</b>										
Teknisk, vitenskapelig, humanistisk og kunstnerisk arbeid	266	121	7	113	1	145	14	131	-	20,7
Administrasjons- og forvaltningsarbeid, bedrifts- og organisasjonsledelse	81	52	3	48	1	29	-	29	-	6,3
Kontorarbeid	99	19	9	10	-	80	9	71	-	7,7
Handelsarbeid	106	44	10	33	1	62	13	49	-	8,3
Jordbruks-, skogbruks- og fiskearbeid	123	93	21	69	3	30	5	25	-	9,6
Gruve- og sprengingsarbeid m.m.	6	6	-	6	-	-	-	-	-	0,5
Transport- og kommunikasjonsarbeid	142	111	10	101	-	31	7	23	1	11,1
Industri-, bygge- og anleggsarbeid	171	156	40	113	3	15	4	11	-	13,3
Servicearbeid og militært arbeid	289	114	37	75	2	175	51	123	1	22,5
<b>Yrkesstatus</b>										
Ansatt	1120	599	126	466	7	521	99	420	2	87,3
Selvstendig	149	111	8	99	4	38	2	36	-	11,6
Familie medlem uten fast lønn	14	6	3	3	-	8	2	6	-	1,1
<b>Arbeidstid i året<sup>1</sup></b>										
Bare heltid, i alt	960	635	94	533	8	325	52	272	1	74,8
Bare deltid, i alt	244	49	27	20	2	195	33	161	1	19,0
Både heltid og deltid, i alt	79	32	16	15	1	47	18	29	-	6,2
<b>Yrkesaktiv i 12 måneder</b>										
Heltid	740	491	32	455	4	249	14	234	1	57,7
Deltid	134	15	3	11	1	119	11	108	-	10,4
Både heltid og deltid i perioden	39	15	8	6	1	24	5	19	-	3,0
Heltid 0 - 3 måneder	11	4	3	-	1	7	1	6	-	0,9
Heltid 4 - 6 måneder	11	5	1	4	-	6	1	5	-	0,9
Heltid 7 - 9 måneder	12	5	4	1	-	7	1	6	-	0,9
Heltid 10 - 11 måneder	5	1	-	1	-	4	2	2	-	0,4
<b>Yrkesaktiv i 6-11 måneder</b>										
Heltid	118	89	30	57	2	29	11	18	-	9,2
Deltid	52	9	3	5	1	43	7	35	1	4,1
Både heltid og deltid i perioden	31	13	6	7	-	18	10	8	-	2,4
<b>Yrkesaktiv i 1-5 måneder</b>										
Heltid	102	55	32	21	2	47	27	20	-	8,0
Deltid	58	25	21	4	-	33	15	18	-	4,5
Både heltid og deltid i perioden	9	4	2	2	-	5	3	2	-	0,7
<b>Avtalt arbeidstid i uka</b>										
Ikke yrkesaktiv i uka	232	122	65	52	5	110	53	56	1	18,1
1- 9 timer	49	17	4	12	1	32	6	26	-	3,8
10-19 timer	80	10	2	8	-	70	7	63	-	6,2
20-29 timer	81	17	3	14	-	64	4	60	-	6,3
30-34 timer	61	15	5	10	-	46	10	36	-	4,8
35-39 timer	529	341	38	300	3	188	17	170	1	41,2
40 timer og over	251	194	20	172	2	57	6	51	-	19,6

<sup>1</sup> Heltid er *samt* arbeidstid på 30 timer eller mer i uka (alle arbeidsforhold), noe som svarer til 120 timer eller mer over en fireukersperiode.

Tabell 6. Yrkesaktive 16 år og over, etter alder og næring/yrkesfelt. 3. november 1989 - 2. november 1990

	I alt	Alder									Pro- sent yrkes- aktive
		16-19	20-24	25-29	30-39	40-49	50-59	60-66	67-69	70-	
I alt .....	1283	66	174	120	319	310	200	81	10	3	100,0
<b>Næring</b>											
Jordbruk .....	74	11	5	4	17	15	15	5	1	1	5,8
Skogbruk .....	3	-	1	-	2	-	-	-	-	-	0,2
Fiske og fangst .....	44	1	5	4	8	11	9	5	1	-	3,4
Oljeutvinning og bergverksdrift .....	10	1	-	2	3	3	-	1	-	-	0,8
Industri i alt .....	74	5	13	11	23	11	8	2	-	1	5,8
Næringsmiddel-, drikkevare- og tobaksindustri ..	27	2	4	4	10	3	4	-	-	-	2,1
Tekstil-, beklædnings-, lær- og lærvareindustri ..	2	-	-	2	-	-	-	-	-	-	0,2
Trevareindustri .....	1	-	-	-	1	-	-	-	-	-	0,1
Treforedling, grafisk industri og forlag .....	3	-	2	-	-	-	-	-	-	1	0,2
Kjemisk industri, mineral-, olje-, kull-, gummi- og plastindustri .....	1	-	-	1	-	-	-	-	-	-	0,1
Keramikk- og glassindustri .....	1	-	-	-	1	-	-	-	-	-	0,1
Metallindustri .....	-	-	-	-	-	-	-	-	-	-	-
Verkstedindustri .....	39	3	7	4	11	8	4	2	-	-	3,0
Industri ellers .....	-	-	-	-	-	-	-	-	-	-	-
Kraft- og vannforsyning .....	22	1	4	2	6	3	4	2	-	-	1,7
Bygge- og anleggsvirksomhet .....	64	6	14	2	13	16	6	6	1	-	5,0
Varehandel .....	139	15	16	16	34	33	16	8	-	1	10,8
Hotell- og restaurantdrift .....	51	10	13	7	11	6	1	2	1	-	4,0
Landtransport .....	22	-	3	3	4	5	3	4	-	-	1,7
Sjøtransport .....	87	3	11	4	18	27	21	3	-	-	6,8
Transport ellers, lagring, post og tele- kommunikasjoner .....	161	6	11	12	38	49	28	15	2	-	12,5
Bank- og finansieringsvirksomhet .....	12	-	2	2	1	4	2	1	-	-	0,9
Forsikringsvirksomhet, eiendomsdrift og forretnings- messig tjenesteyting .....	23	-	4	3	7	8	1	-	-	-	1,8
Offentlig administrasjon, forsvar, politi og rettsvesen .....	178	1	31	19	41	33	39	12	2	-	13,9
Renovasjon og rengjøring .....	4	1	2	-	1	-	-	-	-	-	0,3
Undervisning og forskningsvirksomhet .....	90	-	11	5	26	27	17	3	1	-	7,0
Helse- og sosialtjenester .....	188	3	19	20	60	52	27	7	-	-	14,7
Kulturell tjenesteyting, underholdning og sport ....	15	-	3	2	4	3	1	2	-	-	1,2
Personlig tjenesteyting .....	22	2	6	2	2	4	2	3	1	-	1,7
<b>Yrkesfelt</b>											
Teknisk, vitenskapelig, humanistisk og kunstnerisk arbeid .....	266	2	19	26	88	87	33	10	-	1	20,7
Administrasjons- og forvaltningsarbeid, bedrifts- og organisasjonsledelse i alt .....	81	2	1	3	17	29	17	11	1	-	6,3
Offentlig administrasjons- og forvaltningsarbeid ..	59	1	-	1	14	22	12	8	1	-	4,6
Bedrifts- og organisasjonsledelse .....	22	1	1	2	3	7	5	3	-	-	1,7
Kontorarbeid .....	99	1	17	12	25	28	13	3	-	-	7,7
Handelsarbeid .....	106	13	10	11	29	27	11	4	-	1	8,3
Jordbruks-, skogbruks- og fiskearbeid .....	123	12	14	11	25	24	24	10	2	1	9,6
Gruve- og sprengningsarbeid m.m. ....	6	-	-	1	3	1	-	1	-	-	0,5
Transport og kommunikasjonsarbeid .....	142	4	13	9	33	40	28	14	1	-	11,1
Industri-, bygge- og anleggsarbeid i alt .....	171	12	32	18	43	27	24	12	3	-	13,3
Jern- og metallvarearbeid .....	46	4	7	7	10	10	7	1	-	-	3,6
Elektroarbeid .....	24	-	5	2	8	1	6	1	1	-	1,9
Trearbeid .....	13	-	4	-	2	5	1	1	-	-	1,0
Næringsmiddelarbeid .....	18	1	5	2	7	-	2	1	-	-	1,4
Maskin- og motordrift .....	16	1	1	2	7	3	1	1	-	-	1,2
Laste-, losse- og lagerarbeid .....	16	1	4	-	2	1	6	2	-	-	1,2
Industri-, bygge- og anleggsarbeid ellers .....	38	5	6	5	7	7	1	5	2	-	3,0
Servicearbeid og militært arbeid .....	289	20	68	29	56	47	50	16	3	-	22,5



Tabell 7. Yrkesaktive 16 år og over, etter kjønn, arbeidstid i året og næring/yrkesfelt. 3. november 1989 - 2. november 1990

	I alt	Yrkesaktiv i 12 måneder			Yrkesaktiv i 6-11 måneder			Yrkesaktiv i 1-5 måneder		
		Heltid <sup>1</sup>	Deltid <sup>1</sup>	Både heltid og deltid i perioden	Heltid	Deltid	Både heltid og deltid i perioden	Heltid	Deltid	Både heltid og deltid i perioden
Yrkesaktive i alt	1283	740	134	39	118	52	31	102	58	9
<b>Menn i alt</b>	716	491	15	15	89	9	13	55	25	4
<b>Næring</b>										
Jordbruk	47	29	2	2	2	-	2	7	3	-
Skogbruk	3	1	-	-	1	1	-	-	-	-
Fiske og fangst	42	19	-	2	11	-	1	4	5	-
Oljeutvinning og bergverksdrift	10	7	-	-	3	-	-	-	-	-
Industri i alt	57	31	1	2	13	1	2	4	3	-
Næringsmiddel-, drikkevare- og tobakks-industri	19	9	-	1	5	-	1	1	2	-
Tekstil-, beklædnings-, lær- og lærvare-industri	-	-	-	-	-	-	-	-	-	-
Trevareindustri	-	-	-	-	-	-	-	-	-	-
Treforedling, grafisk industri og forlag	2	-	1	1	-	-	-	-	-	-
Kjemisk industri, mineral-, olje-, kull-, gummi- og plastindustri	1	-	-	-	1	-	-	-	-	-
Keramikk- og glassindustri	1	1	-	-	-	-	-	-	-	-
Metallindustri	-	-	-	-	-	-	-	-	-	-
Verkstedindustri	34	21	-	-	7	1	1	3	1	-
Industri ellers	-	-	-	-	-	-	-	-	-	-
Kraft- og vannforsyning	19	15	-	-	3	-	-	1	-	-
Bygge- og anleggsvirksomhet	57	30	2	1	13	1	-	8	2	-
Varehandel	66	43	2	3	7	-	1	8	1	1
Hotell- og restaurantdrift	7	-	-	1	2	3	1	-	-	-
Landtransport	20	16	2	-	1	-	-	1	-	-
Sjøtransport	68	54	-	-	6	-	-	3	2	3
Transport ellers, lagring, post og telekommunikasjoner	99	87	1	1	2	-	-	4	4	-
Bank- og finansieringsvirksomhet	4	4	-	-	-	-	-	-	-	-
Forsikringsvirksomhet, eiendomsdrift og forretningsmessig tjenesteyting	14	10	-	-	2	-	-	1	1	-
Offentlig administrasjon, forsvar, politi og rettsvesen	127	98	1	1	17	-	-	8	2	-
Renovasjon og rengjøring	1	-	-	-	-	1	-	-	-	-
Undervisning og forskningsvirksomhet	38	29	-	-	1	-	4	4	-	-
Helse- og sosialtjenester	21	11	4	-	3	1	1	-	1	-
Kulturell tjenesteyting, underholdning og sport	4	1	-	1	1	-	-	-	1	-
Personlig tjenesteyting	12	6	-	1	1	1	1	2	-	-
<b>Yrkesfelt</b>										
Teknisk, vitenskapelig, humanistisk og kunstnerisk arbeid	121	101	4	1	4	-	5	4	2	-
Administrasjons- og forvaltningsarbeid, bedrifts- og organisasjonsledelse i alt	52	47	-	3	1	-	-	1	-	-
Offentlig administrasjons- og forvaltningsarbeid	34	32	-	2	-	-	-	-	-	-
Bedrifts- og organisasjonsledelse	18	15	-	1	1	-	-	1	-	-
Kontorarbeid	19	11	-	-	5	-	-	3	-	-
Handelsarbeid	44	32	2	1	3	-	1	3	1	1
Jordbruks-, skogbruks- og fiskearbeid	93	51	2	5	12	-	3	12	8	-
Gruve- og sprengningsarbeid m.m.	6	5	-	-	1	-	-	-	-	-
Transport og kommunikasjonsarbeid	111	81	2	-	13	1	-	9	2	3
Industri-, bygge- og anleggsarbeid i alt	156	97	3	2	29	1	3	14	7	-
Jern- og metallvarearbeid	46	36	1	-	4	-	-	4	1	-
Elektroarbeid	24	17	-	-	4	-	-	3	-	-
Trearbeid	13	9	-	-	3	-	-	1	-	-
Næringsmiddelarbeid	10	5	-	-	2	-	1	-	2	-
Maskin- og motordrift	16	8	1	-	5	1	-	1	-	-
Laste-, losse- og lagerarbeid	15	10	-	1	2	-	-	-	2	-
Industri-, bygge- og anleggsarbeid ellers	32	12	1	1	9	-	2	5	2	-
Servicearbeid og militært arbeid	114	66	2	3	21	7	1	9	5	-

<sup>1</sup> Heltid er samlet arbeidstid på 30 timer eller mer i uka (alle arbeidsforhold), noe som svarer til 120 timer eller mer over en fireukersperiode.

Tabell 7 (forts.). Yrkesaktive 16 år og over, etter kjønn, arbeidstid i året og næring/yrkesfelt. 3. november 1989 - 2. november 1990

	I alt	Yrkesaktiv i 12 måneder			Yrkesaktiv i 6-11 måneder			Yrkesaktiv i 1-5 måneder		
		Heltid <sup>1</sup>	Deltid <sup>1</sup>	Både heltid og deltid i perioden	Heltid	Deltid	Både heltid og deltid i perioden	Heltid	Deltid	Både heltid og deltid i perioden
<b>Kvinner I alt</b> .....	567	249	119	24	29	43	18	47	33	5
<b>Næring</b>										
Jordbruk .....	27	15	4	2	1	1	-	-	4	-
Skogbruk .....	-	-	-	-	-	-	-	-	-	-
Fiske og fangst .....	2	-	-	-	-	1	-	1	-	-
Oljeutvinning og bergverksdrift .....	-	-	-	-	-	-	-	-	-	-
Industri i alt .....	17	4	2	-	1	2	1	3	3	1
Næringsmiddel-, drikkevare- og tobakksindustri .....	8	1	-	-	1	1	1	1	3	-
Tekstil-, beklædnings-, lær- og lærvareindustri .....	2	2	-	-	-	-	-	-	-	-
Trevareindustri .....	1	1	-	-	-	-	-	-	-	-
Treforedling, grafisk industri og forlag .....	1	-	-	-	-	-	-	1	-	-
Kjemisk industri, mineral-, olje-, kull-, gummi- og plastindustri .....	-	-	-	-	-	-	-	-	-	-
Keramikk- og glassindustri .....	-	-	-	-	-	-	-	-	-	-
Metallindustri .....	-	-	-	-	-	-	-	-	-	-
Verkstedindustri .....	5	-	2	-	-	1	-	1	-	1
Industri ellers .....	-	-	-	-	-	-	-	-	-	-
Kraft- og vannforsyning .....	3	1	1	-	-	1	-	-	-	-
Bygge- og anleggsvirksomhet .....	7	3	1	-	-	-	-	2	1	-
Varehandel .....	73	39	19	2	2	4	1	5	-	1
Hotell- og restaurantdrift .....	44	9	6	-	6	5	3	7	7	1
Landtransport .....	2	1	-	-	-	1	-	-	-	-
Sjøtransport .....	19	6	1	-	-	1	2	9	-	-
Transport ellers, lagring, post og telekommunikasjoner .....	62	42	8	2	3	3	-	2	2	-
Bank- og finansieringsvirksomhet .....	8	4	1	1	2	-	-	-	-	-
Forsikringsvirksomhet, eiendomsdrift og forretningsmessig tjenesteyting .....	9	6	2	-	-	-	1	-	-	-
Offentlig administrasjon, forsvar, politi og rettsvesen .....	51	27	7	4	4	2	2	3	1	1
Renovasjon og rengjøring .....	3	1	1	-	-	-	-	-	1	-
Undervisning og forskningsvirksomhet .....	52	22	15	3	2	4	1	4	1	-
Helse- og sosialtjenester .....	167	64	48	8	7	17	5	7	10	1
Kulturell tjenesteyting, underholdning og sport .....	11	2	2	1	-	-	2	2	2	-
Personlig tjenesteyting .....	10	3	1	1	1	1	-	2	1	-
<b>Yrkesfelt</b>										
Teknisk, vitenskapelig, humanistisk og kunstnerisk arbeid .....	145	67	35	7	7	12	3	8	6	-
Administrasjons- og forvaltningsarbeid, bedrifts- og organisasjonsledelse i alt .....	29	24	1	-	3	1	-	-	-	-
Offentlig administrasjons- og forvaltningsarbeid .....	25	22	1	-	2	-	-	-	-	-
Bedrifts- og organisasjonsledelse .....	4	2	-	-	1	1	-	-	-	-
Kontorarbeid .....	80	40	15	6	6	4	2	4	2	1
Handelsarbeid .....	62	33	15	2	1	3	2	5	1	-
Jordbruks-, skogbruks- og fiskearbeid .....	30	15	4	2	1	1	-	3	4	-
Gruve- og sprengningsarbeid m.m. ....	-	-	-	-	-	-	-	-	-	-
Transport og kommunikasjonsarbeid .....	31	19	2	2	2	3	-	2	1	-
Industri-, bygge- og anleggsarbeid i alt .....	15	4	-	-	1	2	1	4	3	-
Jern- og metallvarearbeid .....	-	-	-	-	-	-	-	-	-	-
Elektroarbeid .....	-	-	-	-	-	-	-	-	-	-
Trearbeid .....	-	-	-	-	-	-	-	-	-	-
Næringsmiddelarbeid .....	8	-	-	-	1	2	1	1	3	-
Maskin- og motordrift .....	-	-	-	-	-	-	-	-	-	-
Laste-, losse- og lagerarbeid .....	1	-	-	-	-	-	-	1	-	-
Industri-, bygge- og anleggsarbeid ellers .....	6	4	-	-	-	-	-	2	-	-
Servicearbeid og militært arbeid .....	175	47	47	5	8	17	10	21	16	4

<sup>1</sup> Se note 1, siden foran.

Tabell 8. Hovedtall for yrkesaktive i uka 27. oktober - 2. november 1990, etter vanlig/avtalt arbeidstid

	I alt	Menn					Kvinner				
		I alt	1-19 timer	20-29 timer	30-39 timer	40 timer og over	I alt	1-19 timer	20-29 timer	30-39 timer	40 timer og over
I alt .....	1051	594	27	17	356	194	457	102	64	234	57
<b>Alder</b>											
16-19 .....	26	13	4	2	4	3	13	9	1	-	3
20-24 .....	96	59	2	1	39	17	37	4	3	27	3
25-29 .....	102	60	3	1	38	18	42	8	8	23	3
30-39 .....	286	164	4	6	103	51	122	24	17	66	15
40-49 .....	287	148	3	3	80	62	139	28	17	74	20
50-59 .....	180	103	6	3	61	33	77	16	15	36	10
60-66 .....	67	41	4	1	28	8	26	13	3	7	3
67-69 .....	5	4	1	-	2	1	1	-	-	1	-
70- .....	2	2	-	-	1	1	-	-	-	-	-
<b>Ekteskapelig status</b>											
Ugifte .....	272	186	12	6	111	57	86	23	7	47	9
Gifte .....	671	358	14	10	212	122	313	66	50	153	44
Før gifte .....	108	50	1	1	33	15	58	13	7	34	4
<b>Familietype</b>											
Enslige .....	196	136	9	2	87	38	60	13	5	40	2
Ektepar uten ugifte barn ..	116	58	2	2	37	17	58	15	4	32	7
Ektepar med ugifte barn ..	624	354	16	9	207	122	270	57	48	124	41
Mor/far med ugifte barn ...	115	46	-	4	25	17	69	17	7	38	7
<b>Utdanning</b>											
Barne- og ungdomsskolenivå .....	217	105	7	3	59	36	112	32	24	42	14
Gymnasnivå .....	600	342	14	10	199	119	258	55	27	144	32
Universitets- og høyskole- nivå .....	220	140	4	4	97	35	80	11	12	46	11
Uoppgitt, ingen utdanning eller utdanning på førskolnivå .....	14	7	2	-	1	4	7	4	1	2	-
<b>Utført arbeidstid i uka</b>											
Var ikke på arbeid .....	37	14	1	-	6	7	23	3	5	11	4
1 - 9 timer .....	53	18	13	-	4	1	35	33	-	2	-
10 - 19 timer .....	62	11	7	1	2	1	51	46	4	1	-
20 - 29 timer .....	86	19	-	13	5	1	67	10	51	6	-
30 - 34 timer .....	63	21	-	1	17	3	42	3	2	37	-
35 - 39 timer .....	468	295	4	1	279	11	173	5	1	165	2
40 timer og over .....	282	216	2	1	43	170	66	2	1	12	51

Tabell 9. Yrkesaktive 16 år og over i uka 27. oktober - 2. november 1990, etter kjønn, vanlig/avtalt arbeidstid og næring/yrkesfelt

	I alt	Menn					Kvinner				
		I alt	1-19 timer	20-29 timer	30-39 timer	40 timer og over	I alt	1-19 timer	20-29 timer	30-39 timer	40 timer og over
I alt	1051	594	27	17	356	194	457	102	64	234	57
<b>Næring</b>											
Jordbruk	54	36	5	1	5	25	18	2	2	5	9
Skogbruk	2	2	-	-	-	2	-	-	-	-	-
Fiske og fangst	25	25	-	1	6	18	-	-	-	-	-
Oljeutvinning og bergverksdrift	10	10	-	-	8	2	-	-	-	-	-
Industri i alt	54	45	-	2	32	11	9	2	1	3	3
Næringsmiddel-, drikkevare- og tobaksindustri	16	14	-	1	9	4	2	-	-	-	2
Tekstil-, beklednings-, lær- og lærvareindustri	2	-	-	-	-	-	2	-	-	2	-
Trevareindustri	1	-	-	-	-	-	1	-	-	-	1
Treforedling, grafisk industri og forlag	1	1	-	-	1	-	-	-	-	-	-
Kjemisk industri, mineral-, olje-, kull-, gummi- og plastindustri	1	1	-	-	1	-	-	-	-	-	-
Keramikk- og glassindustri	1	1	-	-	-	1	-	-	-	-	-
Metallindustri	-	-	-	-	-	-	-	-	-	-	-
Verkstedindustri	32	28	-	1	21	6	4	2	1	1	-
Industri ellers	-	-	-	-	-	-	-	-	-	-	-
Kraft- og vannforsyning	19	16	1	1	13	1	3	1	-	2	-
Bygge- og anleggsvirksomhet	46	42	3	-	30	9	4	1	1	1	1
Varehandel	117	54	2	2	27	23	63	15	6	26	16
Hotell- og restaurantdrift	29	1	-	-	1	-	28	9	7	8	4
Landtransport	20	19	3	-	6	10	1	-	-	-	1
Sjøtransport	72	64	2	-	23	39	8	-	2	4	2
Transport ellers, lagring, post og telekommunikasjoner	144	90	-	1	78	11	54	7	4	39	4
Bank- og finansieringsvirksomhet	12	4	-	-	4	-	8	-	1	6	1
Forsikringsvirksomhet, eiendomsdrift og forretningsmessig tjenesteyting	20	12	1	-	8	3	8	-	2	4	2
Offentlig administrasjon, forsvar, politi og rettsvesen	154	109	3	-	82	24	45	6	4	32	3
Renovasjon og rengjøring	1	-	-	-	-	-	1	-	-	1	-
Undervisning og forskningsvirksomhet	78	34	3	5	19	7	44	7	16	17	4
Helse- og sosialtjenester	165	17	2	4	7	4	148	47	16	78	7
Kulturell tjenesteyting, underholdning og sport	13	3	2	-	1	-	10	4	2	4	-
Personlig tjenesteyting	16	11	-	-	6	5	5	1	-	4	-
<b>Yrkesfelt</b>											
Teknisk, vitenskapelig, humanistisk og kunstnerisk arbeid	237	112	3	7	83	19	125	25	18	70	12
Administrasjons- og forvaltningsarbeid, bedrifts- og organisasjonsledelse i alt	77	50	1	1	41	7	27	3	-	23	1
Offentlig administrasjons- og forvaltningsarbeid	56	33	1	-	30	2	23	1	-	21	1
Bedrifts- og organisasjonsledelse	21	17	-	1	11	5	4	2	-	2	-
Kontorarbeid	88	14	-	-	12	2	74	13	9	47	5
Handelsarbeid	90	37	1	1	19	16	53	11	4	22	16
Jordbruks-, skogbruks- og fiskearbeid	83	64	5	2	15	42	19	3	2	5	9
Gruve- og sprengningsarbeid m.m.	6	6	-	-	4	2	-	-	-	-	-
Transport og kommunikasjonsarbeid	128	104	6	1	45	52	24	3	2	15	4
Industri-, bygge- og anleggsarbeid i alt	130	125	5	1	86	33	5	-	-	3	2
Jern- og metallvarearbeid	42	42	1	-	26	15	-	-	-	-	-
Elektroarbeid	21	21	2	-	15	4	-	-	-	-	-
Trearbeid	12	12	1	-	8	3	-	-	-	-	-
Næringsmiddelarbeid	9	8	-	1	4	3	1	-	-	-	1
Maskin- og motordrift	13	13	-	-	8	5	-	-	-	-	-
Laste-, losse- og lagerarbeid	11	11	-	-	9	2	-	-	-	-	-
Industri-, bygge- og anleggsarbeid ellers	22	18	1	-	16	1	4	-	-	3	1
Servicearbeid og militært arbeid	212	82	6	4	51	21	130	44	29	49	8

Tabell 10. Yrkesaktive 16 år og over med fast oppmøteplass på arbeid i uka 27. oktober - 2. november 1990, etter tallet på arbeidsreiser, reisetid og yrkesfelt/oppmøteplass

	I alt	Reiste ikke	Reiste 1 gang			Reiste 2-3 ganger			Reiste 4 ganger eller flere		
			Reise- tid under 45 min	Reise- tid 45-89 min	Reise- tid 90 min og over	Reise- tid under 45 min	Reise- tid 45-89 min	Reise- tid 90 min og over	Reise- tid under 45 min	Reise- tid 45-89 min	Reise- tid 90 min og over
I alt	953	203	20	4	11	61	7	4	619	20	4
<b>Yrkesfelt</b>											
Teknisk, vitenskapelig, humanistisk og kunstnerisk arbeid	208	19	6	-	-	17	2	-	161	3	-
Administrasjons- og forvaltningsarbeid, bedrifts- og organisasjonsledelse i alt	72	9	3	-	1	4	-	-	54	1	-
Offentlig administrasjons- og forvaltningsarbeid	53	3	2	-	1	3	-	-	43	1	-
Bedrifts- og organisasjonsledelse	19	6	1	-	-	1	-	-	11	-	-
Kontorarbeid	85	13	2	-	-	4	-	-	62	3	1
Handelsarbeid	85	20	3	-	2	5	-	-	55	-	-
Jordbruks- skogbruks- og fiskearbeid	68	45	1	-	-	2	-	1	19	-	-
Gruve- og sprengningsarbeid m.m.	5	1	-	-	-	-	-	-	3	1	-
Transport og kommunikasjonsarbeid	112	38	1	1	3	9	1	2	53	3	1
Industri-, bygge- og anleggsarbeid i alt	121	31	-	1	4	3	1	1	73	6	1
Jern- og metallvarearbeid	41	12	-	-	2	-	-	-	26	1	-
Elektroarbeid	20	2	-	1	-	-	-	1	15	1	-
Trærarbeid	7	1	-	-	-	-	-	-	6	-	-
Næringsmiddelarbeid	9	2	-	-	-	-	-	-	7	-	-
Maskin- og motordrift	12	3	-	-	-	1	1	-	4	2	1
Laste-, losse og lagerarbeid	11	2	-	-	1	-	-	-	7	1	-
Industri-, bygge- og anleggsarbeid ellers	21	9	-	-	1	2	-	-	8	1	-
Servicearbeid og militært arbeid	197	27	4	2	1	17	3	-	139	3	1
<b>Oppmøteplass og kjønn</b>											
I bostedsfylket	806	131	20	3	10	58	7	2	559	15	1
Menn	415	84	6	2	8	22	2	2	277	11	1
Kvinner	391	47	14	1	2	36	5	-	282	4	-
I bostedskommunen	757	106	20	3	-	54	5	1	556	11	1
Menn	376	66	6	2	-	18	1	1	274	7	1
Kvinner	381	40	14	1	-	36	4	-	282	4	-
1805 Narvik	10	8	-	-	2	-	-	-	-	-	-
Menn	7	5	-	-	2	-	-	-	-	-	-
Kvinner	3	3	-	-	-	-	-	-	-	-	-
1866 Hadsel	9	1	-	-	2	3	1	1	1	-	-
Menn	8	1	-	-	2	3	-	1	1	-	-
Kvinner	1	-	-	-	-	-	1	-	-	-	-
1870 Sortland	9	2	-	-	2	-	1	-	1	3	-
Menn	8	2	-	-	1	-	1	-	1	3	-
Kvinner	1	-	-	-	1	-	-	-	-	-	-
1865 Vågan	8	7	-	-	1	-	-	-	-	-	-
Menn	8	7	-	-	1	-	-	-	-	-	-
Kvinner	-	-	-	-	-	-	-	-	-	-	-
Andre kommuner i fylket	13	7	-	-	3	1	-	-	1	1	-
Menn	8	3	-	-	2	1	-	-	1	1	-
Kvinner	5	4	-	-	1	-	-	-	-	-	-
Utenfor fylket	51	44	-	-	1	-	-	-	2	3	1
Menn	37	30	-	-	1	-	-	-	2	3	1
Kvinner	14	14	-	-	-	-	-	-	-	-	-
0301 Oslo	12	12	-	-	-	-	-	-	-	-	-
Menn	6	6	-	-	-	-	-	-	-	-	-
Kvinner	6	6	-	-	-	-	-	-	-	-	-
1901 Harstad	10	4	-	-	-	-	-	-	2	3	1
Menn	10	4	-	-	-	-	-	-	2	3	1
Kvinner	-	-	-	-	-	-	-	-	-	-	-
2111 Spitsbergen	4	4	-	-	-	-	-	-	-	-	-
Menn	3	3	-	-	-	-	-	-	-	-	-
Kvinner	1	1	-	-	-	-	-	-	-	-	-
2303 Utlandet	4	4	-	-	-	-	-	-	-	-	-
Menn	3	3	-	-	-	-	-	-	-	-	-
Kvinner	1	1	-	-	-	-	-	-	-	-	-
Andre steder utenfor fylket	21	20	-	-	1	-	-	-	-	-	-
Menn	15	14	-	-	1	-	-	-	-	-	-
Kvinner	6	6	-	-	-	-	-	-	-	-	-
Uoppgitt oppmøteplass	96	28	-	1	-	3	-	2	58	2	2
Menn	83	26	-	1	-	2	-	2	48	2	2
Kvinner	13	2	-	-	-	1	-	-	10	-	-

Tabell 11. Yrkesaktive 16 år og over med fast arbeidsreise i uka 27. oktober - 2. november 1990, etter reisemåte, oppmøteplass, tallet på arbeidsreiser, reisetid og etter reisemåte, kjønn og alder

	I alt	Ett transportmiddel						To eller flere transportmidler		
		Bil	Buss	Tog, trikk, T-bane	Båt	Sykkel, gange over 10 min	Annet	Kollektiv transport og/eller sykkel, gange over 10 min	Kollektiv transport og bil	Andre kombinasjoner
I alt .....	750	385	24	-	5	188	65	8	18	57
<b>Oppmøteplass, tallet på arbeidsreiser og reisetid</b>										
Oppmøteplass i bostedskommunen ..	651	328	14	-	2	178	62	6	13	48
Reiste 1 gang .....	23	13	-	-	1	3	4	-	1	1
Under 45 min .....	20	12	-	-	-	3	4	-	-	1
45 - 89 min .....	3	1	-	-	1	-	-	-	1	-
90 min og over .....	-	-	-	-	-	-	-	-	-	-
Reiste 2 - 3 ganger .....	60	18	2	-	-	17	12	3	1	7
Under 45 min .....	54	17	1	-	-	17	12	-	-	7
45 - 89 min .....	5	-	1	-	-	-	-	3	1	-
90 min og over .....	1	1	-	-	-	-	-	-	-	-
Reiste 4 ganger eller flere .....	568	297	12	-	1	158	46	3	11	40
Under 45 min .....	556	291	12	-	1	157	46	-	9	40
45 - 89 min .....	11	6	-	-	-	1	-	2	2	-
90 min og over .....	1	-	-	-	-	-	-	1	-	-
Oppmøteplass utenfor bostedskommunen .....	31	21	1	-	1	-	2	2	2	2
Reiste 1 gang .....	11	5	1	-	1	-	1	2	1	-
Under 45 min .....	-	-	-	-	-	-	-	-	-	-
45 - 89 min .....	-	-	-	-	-	-	-	-	-	-
90 min og over .....	11	5	1	-	1	-	1	2	1	-
Reiste 2 - 3 ganger .....	7	5	-	-	-	-	-	-	1	1
Under 45 min .....	4	3	-	-	-	-	-	-	-	1
45 - 89 min .....	2	1	-	-	-	-	-	-	1	-
90 min og over .....	1	1	-	-	-	-	-	-	-	-
Reiste 4 ganger eller flere .....	13	11	-	-	-	-	1	-	-	1
Under 45 min .....	5	3	-	-	-	-	1	-	-	1
45 - 89 min .....	7	7	-	-	-	-	-	-	-	-
90 min og over .....	1	1	-	-	-	-	-	-	-	-
Uoppgitt oppmøteplass .....	68	36	9	-	2	10	1	-	3	7
<b>Kjønn og alder</b>										
Menn .....	395	233	13	-	4	70	26	5	9	35
16-19 .....	8	3	1	-	-	1	1	1	-	1
20-24 .....	25	14	-	-	2	4	1	1	-	3
25-29 .....	40	20	-	-	-	8	7	-	1	4
30-39 .....	121	79	5	-	1	19	5	2	-	10
40-49 .....	96	58	4	-	-	10	7	1	4	12
50-59 .....	68	38	3	-	-	21	1	-	2	3
60-66 .....	35	20	-	-	1	7	4	-	2	1
67-69 .....	1	-	-	-	-	-	-	-	-	1
70- .....	1	1	-	-	-	-	-	-	-	-
Kvinner .....	355	152	11	-	1	118	39	3	9	22
16-19 .....	10	-	1	-	-	5	2	-	1	1
20-24 .....	25	13	-	-	-	9	3	-	-	-
25-29 .....	34	19	-	-	-	7	3	-	1	4
30-39 .....	93	49	2	-	-	19	12	1	3	7
40-49 .....	116	48	4	-	-	43	11	-	2	8
50-59 .....	60	21	3	-	-	23	7	2	2	2
60-66 .....	16	2	1	-	1	11	1	-	-	-
67-69 .....	1	-	-	-	-	1	-	-	-	-
70- .....	-	-	-	-	-	-	-	-	-	-

Tabell 12. Boliger og bosatte. Hustype, tallet på rom, kjøkken. 3. november 1990

Tallet på rom på 6 m <sup>2</sup> eller mer (kjøkken, gang, bad o.l. er ikke medregnet)	Boliger					Bosatte	
	I alt	Frittliggende enebolig eller vånings- hus til- knyttet gårdsdrift	Andre ene- og tomanns- boliger og småhus	Blokk, leiegård e.l.	Forret- nings- bygg for felles- hus- holdning e.l.	I alt	Pr. bolig
I alt .....	1105	883	122	59	41	2752	2,5
1 rom .....	72	39	13	3	17	100	1,4
Med kjøkken 6 m <sup>2</sup> eller større .....	35	26	5	-	4	55	1,6
Med kjøkken mindre enn 6 m <sup>2</sup> .....	26	10	6	3	7	34	1,3
Uten kjøkken .....	11	3	2	-	6	11	1,0
2 rom .....	106	60	28	15	3	184	1,7
Med kjøkken 6 m <sup>2</sup> eller større .....	66	40	17	8	1	126	1,9
Med kjøkken mindre enn 6 m <sup>2</sup> .....	35	19	9	6	1	53	1,5
Uten kjøkken .....	5	1	2	1	1	5	1,0
3 rom .....	160	114	27	13	6	323	2,0
4 rom .....	365	312	23	27	3	953	2,6
5 rom .....	206	180	20	1	5	557	2,7
6 rom .....	110	101	4	-	5	359	3,3
7 rom .....	42	38	4	-	-	134	3,2
8 rom .....	17	14	3	-	-	55	3,2
9 rom eller flere .....	27	25	-	-	2	87	3,2

Tabell 13. Boliger, rom og bosatte, etter hustype. 3. november 1990

	I alt	Frittliggende enebolig eller våningshus tilknyttet gårdsdrift	Hus i kjede, rekkehus, terrassehus, vertikaldelt tomannsbolig	Horisontaldelt tomannsbolig eller annet boligbygg med mindre enn 3 etasjer	Blokk, leiegård e.l.	Forretningsbygg, bygg for fellesholdning e.l.
Boliger i alt .....	1105	883	58	64	59	41
Bosatte i alt .....	2752	2300	133	131	116	72
Rom i alt .....	4587	3858	212	206	185	126
Rom pr. bolig .....	4,2	4,4	3,7	3,2	3,1	3,1
Bosatte pr. bolig .....	2,5	2,6	2,3	2,0	2,0	1,8

Tabell 14. Boliger etter eieform og areal<sup>1</sup>. Rom og bosatte, etter eieform. 3. november 1990

	I alt	Boligen eies			Boligen leies			
		I alt	Privat	Gjennom borettslag e.l.	I alt	Som tjeneste- bolig	For et avgrenset tidsrom	På andre vilkår
Boliger i alt .....	1105	874	795	79	231	58	46	127
Under 50 m <sup>2</sup> .....	108	54	42	12	54	8	7	39
50 - 59 m <sup>2</sup> .....	75	46	42	4	29	5	6	18
60 - 79 m <sup>2</sup> .....	137	97	81	16	40	7	11	22
80 - 99 m <sup>2</sup> .....	296	254	222	32	42	11	9	22
100 - 129 m <sup>2</sup> .....	278	234	223	11	44	19	10	15
130 - 149 m <sup>2</sup> .....	80	69	67	2	11	2	2	7
150 - 199 m <sup>2</sup> .....	85	79	77	2	6	3	1	2
200 m <sup>2</sup> eller mer .....	46	41	41	-	5	3	-	2
Bosatte i alt .....	2752	2256	2111	145	496	140	96	260
Bosatte pr. bolig .....	2,5	2,6	2,7	1,8	2,1	2,4	2,1	2,0
Rom i alt .....	4587	3854	3589	265	733	200	146	387
Rom pr. bolig .....	4,2	4,4	4,5	3,4	3,2	3,4	3,2	3,0

<sup>1</sup> Medregnet kjøkken, gang, bad o.l.



Tabell 15. Boliger etter tallet på rom og tallet på bosatte. 3. november 1990

Tallet på bosatte	I alt	Tallet på rom								
		1	2	3	4	5	6	7	8	9 eller flere
I alt .....	1105	72	106	160	365	206	110	42	17	27
1 .....	344	58	69	69	80	44	10	5	2	7
2 .....	285	7	18	53	108	53	25	11	5	5
3 .....	202	3	8	16	88	52	23	8	3	1
4 .....	177	2	5	15	60	41	34	10	3	7
5 .....	67	1	2	5	23	10	14	5	3	4
6 .....	22	1	3	-	4	5	4	3	-	2
7 .....	7	-	1	1	2	1	-	-	1	1
8 .....	1	-	-	1	-	-	-	-	-	-
9 .....	-	-	-	-	-	-	-	-	-	-
10 eller flere .....	-	-	-	-	-	-	-	-	-	-

Tabell 16. Boliger etter husets byggeår og hustype/eieform/oppvarmingskilde. Bosatte og rom, etter husets byggeår. 3. november 1990

	I alt	Husets byggeår							
		-1900	1901-1920	1921-1940	1941-1945	1946-1960	1961-1970	1971-1980	1981-1990
Boliger i alt .....	1105	23	45	111	17	269	189	280	171
<b>Hustype</b>									
Frittliggende enebolig eller våningshus tilknyttet gårdsdrift .....	883	22	36	104	13	227	136	221	124
Hus i kjede, rekkehus, terrassehus eller vertikaldelt tomannsbolig .....	58	-	-	2	-	9	10	14	23
Horisontaldelt tomannsbolig eller annet boligbygg med mindre enn 3 etasjer .....	64	-	7	3	3	22	13	8	8
Blokk, leiegård eller annet boligbygg med 3 etasjer eller mer .....	59	1	-	-	1	2	23	31	1
Forretningsbygg, pensjonat, aldershjem, militærforlegning eller annet bygg for felleshusholdning .....	41	-	2	2	-	9	7	6	15
<b>Eie-/eieform</b>									
Eies i alt .....	874	17	32	92	11	220	145	237	120
Privat .....	795	15	31	87	10	208	126	203	115
Gjennom borettslag eller boligaksjeselskap .....	79	2	1	5	1	12	19	34	5
Leies i alt .....	231	6	13	19	6	49	44	43	51
Som tjenestebolig .....	58	-	1	2	-	17	16	11	11
For et avgrenset tidsrom .....	46	2	1	6	2	7	13	8	7
På andre vilkår .....	127	4	11	11	4	25	15	24	33
<b>Oppvarmingskilde</b>									
En kilde, i alt .....	387	7	17	31	8	92	62	101	69
Sentralvarme .....	34	1	1	3	-	6	6	10	7
Elektriske ovner, varmekabler e.l. ....	220	2	10	14	5	41	38	68	42
Ovner for flytende brensel .....	35	-	2	3	1	13	6	8	2
Ovner for fast brensel .....	98	4	4	11	2	32	12	15	18
To eller flere kilder, i alt .....	718	16	28	80	9	177	127	179	102
Elektriske ovner og ovner for fast brensel .....	403	13	20	53	7	100	56	77	77
Elektriske ovner og ovner for flytende brensel .....	108	2	2	8	-	22	33	33	8
Ovner for fast og flytende brensel .....	26	-	2	2	2	7	3	9	1
Sentralvarme og én eller flere andre kilder .....	15	-	1	-	-	5	5	3	1
Andre kombinasjoner .....	166	1	3	17	-	43	30	57	15
Bosatte i alt .....	2752	36	87	251	30	566	461	844	477
Bosatte pr. bolig .....	2,5	1,6	1,9	2,3	1,8	2,1	2,4	3,0	2,8
Rom i alt .....	4587	102	178	464	56	1086	794	1188	719
Rom pr. bolig .....	4,2	4,4	4,0	4,2	3,3	4,0	4,2	4,2	4,2

Tabell 17. Boliger og bosatte. Sanitærutstyr, størrelse og tilgjengelighet. 3. november 1990

	I alt	Sanitærutstyr			
		Med WC		Uten WC	
		Med bad	Uten bad	Med bad	Uten bad
I alt .....	1105	1072	16	7	10
<b>Tallet på rom på 6 m<sup>2</sup> eller mer</b> (kjøkken, gang, bad o.l. er <i>ikke</i> medregnet)					
1 rom .....	72	67	3	-	2
Med kjøkken 6 m <sup>2</sup> eller større .....	35	31	2	-	2
Med kjøkken mindre enn 6 m <sup>2</sup> .....	26	25	1	-	-
Uten kjøkken .....	11	11	-	-	-
2 rom .....	106	102	2	-	2
Med kjøkken 6 m <sup>2</sup> eller større .....	66	62	2	-	2
Med kjøkken mindre enn 6 m <sup>2</sup> .....	35	35	-	-	-
Uten kjøkken .....	5	5	-	-	-
3 rom .....	160	157	1	-	2
4 rom .....	365	355	5	4	1
5 rom .....	206	199	3	3	1
6 rom .....	110	109	1	-	-
7 rom .....	42	41	-	-	1
8 rom .....	17	15	1	-	1
9 rom eller flere .....	27	27	-	-	-
<b>Etasjeplassering. Heis</b>					
Boliger med beboelsesrom i					
én etasje i alt .....	754	734	12	4	4
Kjelleretasje .....	43	42	-	-	1
Underetasje .....	66	63	3	-	-
1. etasje .....	499	489	5	4	1
2. etasje .....	114	109	3	-	2
3. etasje .....	26	25	1	-	-
4. etasje .....	4	4	-	-	-
I hus med heis .....	3	3	-	-	-
I hus uten heis .....	1	1	-	-	-
5. etasje eller høyere .....	2	2	-	-	-
I hus med heis .....	1	1	-	-	-
I hus uten heis .....	1	1	-	-	-
Boliger med beboelsesrom i					
flere etasjer i alt .....	351	338	4	3	6
1. etasje og underetasje/kjeller .....	122	121	-	1	-
1. og 2. etasje .....	183	172	4	2	5
1. og 2. etasje og underetasje/kjeller .....	39	38	-	-	1
1., 2. og 3. etasje .....	4	4	-	-	-
Andre etasjekombinasjoner .....	3	3	-	-	-
Bosatte i alt .....	2752	2691	29	13	19
Bosatte pr. bolig .....	2,5	2,5	1,8	1,9	1,9
Rom i alt .....	4587	4461	59	31	36
Rom pr. bolig .....	4,2	4,2	3,7	4,4	3,6

Tabell 18. Boliger etter standardindikatorer. Bosatte etter alder og standardindikatorer. 3. november 1990

	Boliger	Bosatte									
		I alt	0-19	20-29	30-39	40-49	50-59	60-69	70-79	80-89	90-
I alt .....	1105	2752	726	395	360	362	274	322	220	84	9
<b>Hustype</b>											
Frittliggende enebolig eller våningshus tilknyttet gårdsdrift ..	883	2300	615	296	296	321	239	282	183	63	5
Småhus .....	122	264	57	63	36	28	21	29	16	12	2
Blokk, leiegård, forretningsbygg, bygg for felleshusholdning e.l. .	100	188	54	36	28	13	14	11	21	9	2
<b>Tallet på rom. Kjøkken</b>											
1 - 2 rom .....	178	284	43	62	31	26	16	37	42	23	4
Med kjøkken .....	162	268	42	57	28	26	14	36	41	21	3
Uten kjøkken .....	16	16	1	5	3	-	2	1	1	2	1
3 - 4 rom .....	525	1276	317	192	164	148	141	151	119	39	5
5 rom eller flere .....	402	1192	366	141	165	188	117	134	59	22	-
<b>Byggeår</b>											
- 1900 .....	23	36	5	3	4	1	-	9	10	4	-
1901 - 1960 .....	442	934	170	120	83	78	99	193	135	49	7
1961 - 1990 .....	640	1782	551	272	273	283	175	120	75	31	2
<b>Oppvarmingskilder</b>											
En kilde, i alt .....	387	876	215	135	94	102	98	105	91	33	3
Sentralvarme, elektriske ovner, varmekabler e.l. ....	254	571	145	104	58	76	66	50	48	22	2
Ovner for flytende brensel ...	35	77	13	8	2	11	13	19	9	2	-
Ovner for fast brensel .....	98	228	57	23	34	15	19	36	34	9	1
To eller flere kilder, i alt .....	718	1876	511	260	266	260	176	217	129	51	6
Elektriske ovner og ovner for fast brensel .....	403	1052	291	149	147	140	96	104	86	34	5
Elektriske ovner og ovner for flytende brensel .....	108	262	64	31	38	30	27	46	19	7	-
Ovner for fast og flytende brensel .....	26	73	21	6	7	11	14	8	3	3	-
Sentralvarme og én eller flere andre kilder .....	15	39	14	2	12	2	1	6	-	2	-
Andre kombinasjoner .....	166	450	121	72	62	77	38	53	21	5	1
<b>Sanitærforhold</b>											
Har både bad og WC .....	1072	2691	718	387	359	351	269	312	209	79	7
Har WC, men ikke bad .....	16	29	5	4	1	7	2	5	3	1	1
Har bad, men ikke WC .....	7	13	2	-	-	4	1	2	3	1	-
Har verken bad eller WC .....	10	19	1	4	-	-	2	3	5	3	1
<b>Etasjeplassering. Heis</b>											
Boliger med beboelsesrom i én etasje i alt .....	754	1781	440	269	227	236	184	204	153	60	8
1. etasje, kjelleretasje eller underetasje .....	608	1465	367	211	193	207	147	165	116	52	7
2. etasje eller høyere .....	146	316	73	58	34	29	37	39	37	8	1
I hus med heis .....	5	6	1	2	1	-	1	-	1	-	-
I hus uten heis .....	141	310	72	56	33	29	36	39	36	8	1
Boliger med beboelsesrom i flere etasjer .....	351	971	286	126	133	126	90	118	67	24	1
<b>Plan i boligen</b>											
Boliger med kjøkken, bad, WC og minst ett beboelsesrom på ett plan .....	988	2503	674	354	332	331	243	294	197	72	6
<b>Ele-/leleform</b>											
Eies i alt .....	874	2256	608	272	290	318	241	283	182	56	6
Privat .....	795	2111	576	247	271	306	228	268	157	52	6
Gjennom borettslag e.l. ....	79	145	32	25	19	12	13	15	25	4	-
Leies .....	231	496	118	123	70	44	33	39	38	28	3
<b>Tallet på bosatte</b>											
1 .....	344	344	9	50	33	17	35	60	90	44	6
2 .....	285	570	22	58	33	38	93	179	112	32	3
3 .....	202	606	142	116	84	94	91	66	9	4	-
4 .....	177	708	287	108	128	128	37	15	4	1	-
5 .....	67	335	163	41	56	57	13	1	3	1	-
6 eller flere .....	30	189	103	22	26	28	5	1	2	2	-

Tabell 19. Husholdninger, familier og personer, etter type husholdning<sup>1</sup>. Husholdninger etter type husholdning<sup>1</sup> og tallet på familier i husholdningen/yrkesaktivitet i husholdningen/eieform/tallet på rom i boligen og kjøkken. 3.november 1990

	I alt	En- person- hus- hold- ninger	Flerpersonhusholdninger uten barn			Flerpersonhusholdninger med barn			
			I alt	2 per- soner	3 per- soner eller flere	I alt	1 barn	2 barn	3 barn eller flere
Personer i alt	2752	344	989	534	455	1419	561	550	308
Familier i alt	1254	344	473	312	161	437	216	159	62
Husholdninger i alt	1105	344	404	267	137	357	165	134	58
<b>Tallet på familier i husholdningen</b>									
1 familie	964	344	336	222	114	284	120	110	54
2 familier	134	-	67	45	22	67	40	23	4
3 familier	6	-	1	-	1	5	4	1	-
4 familier eller flere	1	-	-	-	-	1	1	-	-
<b>Yrkesaktivitet. Tallet på yrkesaktive i uka</b>									
Husholdning uten yrkesaktive	442	248	158	143	15	36	22	8	6
Husholdning med 1 yrkesaktiv	327	96	109	71	38	122	48	49	25
Heltid <sup>2</sup>	266	79	87	59	28	100	44	36	20
Deltid	61	17	22	12	10	22	4	13	5
Husholdning med 2 yrkesaktive	292	-	114	53	61	178	82	71	25
Begge på heltid	176	-	69	40	29	107	53	43	11
En på heltid	105	-	39	11	28	66	25	28	13
Ingen på heltid	11	-	6	2	4	5	4	-	1
Husholdning med 3 yrkesaktive	38	-	20	-	20	18	11	5	2
Alle på heltid	24	-	15	-	15	9	6	3	-
To på heltid	12	-	4	-	4	8	5	1	2
En på heltid	2	-	1	-	1	1	-	1	-
Ingen på heltid	-	-	-	-	-	-	-	-	-
Husholdning med 4 yrkesaktive og over	6	-	3	-	3	3	2	1	-
<b>Eie-/leieform</b>									
Eies i alt	874	243	342	222	120	289	128	109	52
Privat	795	197	323	208	115	275	124	103	48
Gjennom borettslag e.l.	79	46	19	14	5	14	4	6	4
Leies i alt	231	101	62	45	17	68	37	25	6
Som tjenestebolig	58	18	15	14	1	25	16	6	3
For et avgrenset tidsrom	46	20	9	7	2	17	8	9	-
På andre vilkår	127	63	38	24	14	26	13	10	3
<b>Tallet på rom. Kjøkken</b>									
1 rom	72	58	11	7	4	3	2	1	-
Med kjøkken 6 m <sup>2</sup> eller større	35	24	9	6	3	2	1	1	-
Med kjøkken mindre enn 6 m <sup>2</sup>	26	23	2	1	1	1	-	-	-
Uten kjøkken	11	11	-	-	-	-	-	-	-
2 rom	106	69	17	14	3	20	14	4	2
Med kjøkken 6 m <sup>2</sup> eller større	66	37	14	11	3	15	12	1	2
Med kjøkken mindre enn 6 m <sup>2</sup>	35	27	3	3	-	5	2	3	-
Uten kjøkken	5	5	-	-	-	-	-	-	-
3 rom	160	69	58	51	7	33	16	14	3
4 rom	365	80	161	101	60	124	57	44	23
5 rom	206	44	85	52	33	77	31	37	9
6 rom	110	10	42	21	21	58	30	20	8
7 rom	42	5	17	11	6	20	7	8	5
8 rom	17	2	7	5	2	8	6	1	1
9 rom eller flere	27	7	6	5	1	14	2	5	7

<sup>1</sup> I denne tabellen er barn (ugifte hjemmeboende) 18 år og over holdt utenfor ved grupperingen av husholdninger etter type. Husholdninger som har barn bare i alderen 18 år og over, er derfor regnet som flerpersonhusholdninger uten barn. <sup>2</sup> Heltid er *samt* avtalt/vanlig arbeidstid på 30 timer eller mer i uka (alle arbeidsforhold).

Tabell 20. Husholdninger, familier og personer, etter husholdningsstørrelse/type husholdning. Absolutte tall og prosent. 3. november 1990

	Absolutte tall			Prosent		
	Personer	Familier	Husholdninger	Personer	Familier	Husholdninger
I alt .....	2752	1254	1105	100,0	100,0	100,0
<b>Husholdningsstørrelse</b>						
1 person .....	344	344	344	12,5	27,4	31,1
2 personer .....	570	331	285	20,7	26,4	25,8
3 personer .....	606	244	202	22,0	19,5	18,3
4 personer .....	708	215	177	25,7	17,1	16,0
5 personer eller flere .....	524	120	97	19,0	9,6	8,8
<b>Husholdningstype</b>						
Énpersonhusholdninger .....	344	344	344	12,5	27,4	31,1
<b>Alder</b>						
- 24 .....	38	38	38	1,4	3,0	3,4
25 - 34 .....	37	37	37	1,3	3,0	3,3
35 - 44 .....	26	26	26	0,9	2,1	2,4
45 - 69 .....	103	103	103	3,7	8,2	9,3
70 - 79 .....	90	90	90	3,3	7,2	8,1
80 - 84 .....	27	27	27	1,0	2,2	2,4
85 - 89 .....	17	17	17	0,6	1,4	1,5
90 - .....	6	6	6	0,2	0,5	0,5
Flerpersonhusholdninger uten barn <sup>1</sup> .....	989	473	404	35,9	37,7	36,6
<b>Alder eldste person</b>						
- 24 .....	10	10	5	0,4	0,8	0,5
25 - 34 .....	36	31	18	1,3	2,5	1,6
35 - 44 .....	37	24	15	1,3	1,9	1,4
45 - 69 .....	669	280	256	24,3	22,3	23,2
70 - 79 .....	168	87	78	6,1	6,9	7,1
80 - 84 .....	40	22	19	1,5	1,8	1,7
85 - 89 .....	25	16	11	0,9	1,3	1,0
90 - .....	4	3	2	0,1	0,2	0,2
Flerpersonhusholdninger med barn <sup>1</sup> .....	1419	437	357	51,6	34,8	32,3
<b>Alder yngste barn</b>						
0 - 6 .....	705	217	172	25,6	17,3	15,6
7 - 15 .....	554	169	139	20,1	13,5	12,6
16 - 17 .....	160	51	46	5,8	4,1	4,2
<b>Tallet på barn i husholdningen</b>						
1 barn .....	561	216	165	20,4	17,2	14,9
2 barn .....	550	159	134	20,0	12,7	12,1
3 barn .....	222	48	44	8,1	3,8	4,0
4 barn eller flere .....	86	14	14	3,1	1,1	1,3

<sup>1</sup> I denne tabellen er barn (ugifte hjemmeboende) 18 år og over holdt utenfor ved grupperingen av husholdninger etter type. Husholdninger som har barn bare i alderen 18 år og over, er derfor regnet som flerpersonhusholdninger uten barn.

Tabell 21. Husholdninger etter type husholdning<sup>1</sup> og disponering av personbil/avfallssortering.  
3. november 1990

	I alt	Hushold- ninger med barn	Husholdninger uten barn					
			I alt	Alder eldste person				
				-24	25-44	45-69	70-79	80-
I alt .....	1105	357	748	43	96	359	168	82
<b>Disponering av personbil</b>								
1 bil .....	611	240	371	19	66	208	58	20
2 biler .....	141	76	65	2	9	47	5	2
3 biler eller flere .....	11	7	4	-	1	3	-	-
Husholdningen disponerer ikke bil ...	342	34	308	22	20	101	105	60
<b>Avfallssortering (kildesortering)</b>								
Husholdningen sorterer avfall, i alt ...	232	99	133	5	16	79	23	10
Papir <sup>2</sup> .....	50	14	36	2	4	22	5	3
Glass <sup>2</sup> .....	36	17	19	2	2	8	6	1
Batterier <sup>2</sup> .....	174	85	89	3	13	56	13	4
Maling, lakk, olje o.l. <sup>2</sup> .....	48	28	20	1	1	15	2	1
Annet avfall <sup>2</sup> .....	50	11	39	-	2	23	10	4
Husholdningen sorterer ikke avfall ...	873	258	615	38	80	280	145	72

<sup>1</sup> I denne tabellen er barn (ugifte hjemmeboende) 18 år og over holdt utenfor ved grupperingen av husholdninger etter type. Husholdninger som har barn bare i alderen 18 år og over, er derfor regnet som husholdninger uten barn. <sup>2</sup> Noen husholdninger sorterer flere typer avfall. Derfor blir summen av husholdninger etter avfallstype større enn tallet på husholdninger som sorterer avfall i alt.

Tabell 22. Familier i privathusholdninger etter familietype. Personer etter alder og familietype.  
3. november 1990

Alder	I alt	Enslig	Ektepar uten ugifte barn	Ektepar med ugifte barn	Mor med barn	Far med barn
<b>Familier</b>						
I alt .....	1254	526	208	369	126	25
<b>Personer</b>						
I alt .....	2752	526	416	1443	309	58
0 - 4 .....	154	3	-	105	46	-
5 - 9 .....	172	3	-	134	33	2
10 - 14 .....	175	3	-	133	29	10
15 - 19 .....	225	11	-	175	30	9
20 - 24 .....	237	64	1	131	34	7
25 - 29 .....	158	50	6	71	30	1
30 - 34 .....	187	34	6	119	24	4
35 - 39 .....	173	27	3	116	23	4
40 - 44 .....	189	25	7	134	16	7
45 - 49 .....	173	19	19	119	13	3
50 - 54 .....	150	32	27	79	8	4
55 - 59 .....	124	21	47	50	4	2
60 - 64 .....	164	34	77	46	5	2
65 - 69 .....	158	37	90	22	7	2
70 - 74 .....	128	52	66	7	2	1
75 - 79 .....	92	51	36	1	4	-
80 - 84 .....	53	30	22	1	-	-
85 - 89 .....	31	22	8	-	1	-
90 - .....	9	8	1	-	-	-

Tabell 23. Hovedtall for par og personer i par. 3. november 1990

	I alt	Gifte		Samboende		
		I alt	Uten barn <sup>1</sup>	Med barn <sup>1</sup>	I alt	Uten barn <sup>1</sup>
<b>Par</b>						
I alt						
<b>Tallet på barn i husholdningen<sup>1</sup></b>						
0						
1						
2						
3						
4						
5 og over						
<b>Parets yrkesaktivitet i uka</b>						
<b>27. oktober - 2. november 1990</b>						
Ingen yrkesaktiv						
En yrkesaktiv						
Begge yrkesaktive						
<b>Personer</b>						
I alt						
<b>Alder</b>						
0 - 19						
20 - 29						
30 - 39						
40 - 49						
50 - 59						
60 - 69						
70 -						
<b>Høyeste utdanning</b>						
Barne- og ungdomsskolenivå						
Gymnasnivå						
Universitets- og høgskolenivå						
Uoppgitt, ingen utdanning eller utdanning på førskolenivå						

Tallene i denne tabellen er ikke ferdige. Tabellen vil bli utarbeidet seinere, og kan fås ved å vende seg til Statistisk sentralbyrå, Folketellingskontoret.

<sup>1</sup> I denne tabellen er barn (ugifte hjemmeboende) 18 år og over holdt utenfor ved grupperingen av par. Par som har barn bare i alderen 18 år og over, er derfor regnet som par uten barn.

Tabell 24. Barn 0-17 år etter alder, familietype og mors/fars yrkesaktivitet i uka 27. oktober - 2. november 1990

Alder	I alt	Ektepar med barn			Mor med barn		Far med barn	
		Ingen av foreldrene yrkesaktive	En av foreldrene yrkesaktiv	Begge foreldrene yrkesaktive	Mor ikke yrkesaktiv	Mor yrkesaktiv	Far ikke yrkesaktiv	Far yrkesaktiv
I alt <sup>1</sup>	616	25	155	291	57	72	1	15
0	21	-	3	11	4	3	-	-
1	37	1	5	17	8	6	-	-
2	28	-	11	7	3	7	-	-
3	35	2	10	18	2	3	-	-
4	30	1	9	10	7	3	-	-
5	34	1	10	15	4	4	-	-
6	39	2	9	22	4	2	-	-
7	38	-	11	18	4	4	-	1
8	30	2	10	11	4	3	-	-
9	28	-	5	18	1	3	-	1
10	37	2	11	16	2	4	-	2
11	37	1	6	21	2	5	-	2
12	43	-	18	17	4	3	-	1
13	27	-	6	13	1	4	-	3
14	28	2	5	15	2	2	-	2
15	44	4	8	23	2	6	-	1
16	40	4	9	19	-	6	1	1
17	40	3	9	20	3	4	-	1

<sup>1</sup> Barn 0-17 år i alt er ikke det samme som personer 0-17 år i alt. Se tekstdelen, pkt. 4.1.



Tabell 25. Personer 67 år og over. Alder, tallet på personer i husholdningen, husholdningstype og indikatorer for boligstandard. 3. november 1990

	I alt	67 - 69 år		70 - 79 år		80 - 89 år		90 år og over	
		Bor alene	Bor med flere	Bor alene	Bor med flere	Bor alene	Bor med flere	Bor alene	Bor med flere
I alt .....	443	19	75	90	134	44	64	6	11
I felleshusholdning .....	36	-	-	-	4	-	24	-	8
I privathusholdning i alt .....	407	19	75	90	130	44	40	6	3
<b>Hustype</b>									
Frittliggende enebolig eller våningshus tilknyttet gårdsdrift .....	336	18	67	68	115	28	35	2	3
Småhus .....	38	1	7	9	7	8	4	2	-
Blokk, leiegård, forretningsbygg, bygg for felleshusholdning e.l. ....	33	-	1	13	8	8	1	2	-
<b>Tallet på rom. Kjøkken</b>									
1 - 2 rom .....	79	5	5	30	12	15	8	4	-
Med kjøkken .....	74	4	5	29	12	13	8	3	-
Uten kjøkken .....	5	1	-	1	-	2	-	1	-
3 - 4 rom .....	208	7	38	43	76	20	19	2	3
5 rom eller flere .....	120	7	32	17	42	9	13	-	-
<b>Byggeår</b>									
- 1900 .....	17	1	2	5	5	3	1	-	-
1901 - 1960 .....	255	11	53	48	87	21	28	4	3
1961 - 1990 .....	135	7	20	37	38	20	11	2	-
<b>Oppvarmingskilder</b>									
En kilde, i alt .....	152	5	20	39	52	21	12	3	-
Sentralvarme, elektriske ovner, varmekabler e.l. ....	81	2	7	24	24	15	7	2	-
Ovner for flytende brensel .....	15	1	3	2	7	1	1	-	-
Ovner for fast brensel .....	56	2	10	13	21	5	4	1	-
To eller flere kilder, i alt .....	255	14	55	51	78	23	28	3	3
Sentralvarme og én eller flere andre kilder .....	5	1	2	-	-	2	-	-	-
Andre kombinasjoner .....	250	13	53	51	78	21	28	3	3
<b>Sanitærforhold</b>									
Har både bad og WC .....	388	19	74	85	124	43	36	4	3
Har WC, men ikke bad .....	5	-	-	3	-	-	1	1	-
Har bad, men ikke WC .....	4	-	-	-	3	-	1	-	-
Har verken bad eller WC .....	10	-	1	2	3	1	2	1	-
<b>Etasjeplassering. Heis</b>									
Boliger med beboelsesrom i én etasje i alt .....	284	14	49	69	84	33	27	5	3
1. etasje, kjelleretasje eller underetasje .....	225	12	38	52	64	29	23	5	2
2. etasje eller høyere .....	59	2	11	17	20	4	4	-	1
I hus med heis .....	1	-	-	1	-	-	-	-	-
I hus uten heis .....	58	2	11	16	20	4	4	-	1
Boliger med beboelsesrom i flere etasjer .....	123	5	26	21	46	11	13	1	-
<b>Plan i boligen</b>									
Boliger med kjøkken, bad, WC og minst ett beboelsesrom på ett plan ..	365	18	72	80	117	38	34	3	3
<b>Ele-/leieform</b>									
Eies i alt .....	326	15	67	70	112	25	31	5	1
Privat .....	292	13	64	53	104	23	29	5	1
Gjennom borettslag e.l. ....	34	2	3	17	8	2	2	-	-
Leies .....	81	4	8	20	18	19	9	1	2

Tabell 26. Folkemengde etter alder, kjønn og type bostedsstrøk/grunnkrets. 3. november 1990

	I alt	Alder										
		0-6	7-15	16-19	20-24	25-29	30-49	50-59	60-66	67-69	70-79	80-
Kommunen	2788	230	316	180	237	158	722	274	228	94	224	125
Menn	1410	121	173	93	139	80	374	135	116	43	92	44
Kvinner	1378	109	143	87	98	78	348	139	112	51	132	81
<b>Type bostedsstrøk og kjønn</b>												
Tettbygde strøk	1995	179	222	134	185	127	553	183	145	57	125	85
Menn	977	93	120	69	96	64	277	92	69	29	40	28
Kvinner	1018	86	102	65	89	63	276	91	76	28	85	57
7731 Lødingen	1995	179	222	134	185	127	553	183	145	57	125	85
Menn	977	93	120	69	96	64	277	92	69	29	40	28
Kvinner	1018	86	102	65	89	63	276	91	76	28	85	57
Spredtbygde strøk	791	51	94	46	52	31	169	91	82	37	99	39
Menn	432	28	53	24	43	16	97	43	46	14	52	16
Kvinner	359	23	41	22	9	15	72	48	36	23	47	23
Uoppgitt	2	-	-	-	-	-	-	-	1	-	-	1
<b>Grunnkrets og kjønn</b>												
01 Lødingen	2788	230	316	180	237	158	722	274	228	94	224	125
Menn	1410	121	173	93	139	80	374	135	116	43	92	44
Kvinner	1378	109	143	87	98	78	348	139	112	51	132	81
0101 Kvannkjosen-Svartskard	60	-	-	4	6	2	7	15	9	6	9	2
Menn	36	-	-	3	5	2	6	6	6	2	6	-
Kvinner	24	-	-	1	1	-	1	9	3	4	3	2
0103 Øksnes	135	9	13	3	7	5	24	19	21	10	17	7
Menn	75	5	7	2	7	1	14	11	11	4	8	5
Kvinner	60	4	6	1	-	4	10	8	10	6	9	2
0104 Vestbygd	107	3	13	11	8	6	20	11	9	1	17	8
Menn	54	-	8	4	7	4	9	5	5	-	10	2
Kvinner	53	3	5	7	1	2	11	6	4	1	7	6
0105 Offersøy	247	30	41	14	10	8	61	22	16	6	28	11
Menn	128	18	23	5	4	3	35	8	10	2	13	7
Kvinner	119	12	18	9	6	5	26	14	6	4	15	4
0106 Rinøyvåg	73	-	6	5	2	5	17	7	13	5	9	4
Menn	42	-	4	5	2	4	10	3	6	2	6	-
Kvinner	31	-	2	-	-	1	7	4	7	3	3	4
0107 Erikstad	34	2	1	1	1	2	6	5	6	3	3	4
Menn	18	-	1	1	1	1	5	1	5	1	1	1
Kvinner	16	2	-	-	-	1	1	4	1	2	2	3
0108 Kanstad	42	5	7	1	2	2	7	-	7	4	5	2
Menn	23	4	4	-	2	-	5	-	3	1	4	-
Kvinner	19	1	3	1	-	2	2	-	4	3	1	2
0109 Strand	46	2	9	4	2	-	13	8	-	-	6	2
Menn	24	1	4	2	2	-	6	6	-	-	2	1
Kvinner	22	1	5	2	-	-	7	2	-	-	4	1
0110 Lødingen	2014	179	224	136	188	127	561	184	145	57	128	85
Menn	986	93	120	70	98	64	281	93	69	29	41	28
Kvinner	1028	86	104	66	90	63	280	91	76	28	87	57
0111 Føneset	7	-	1	1	1	-	3	1	-	-	-	-
Menn	5	-	1	1	1	-	1	1	-	-	-	-
Kvinner	2	-	-	-	-	-	2	-	-	-	-	-
0112 Nes-Øygården	23	-	1	-	10	1	3	2	2	2	2	-
Menn	19	-	1	-	10	1	2	1	1	2	1	-
Kvinner	4	-	-	-	-	-	1	1	1	-	1	-
Uoppgitt	-	-	-	-	-	-	-	-	-	-	-	-

Tabell 27. Yrkesaktive 16 år og over, etter næring, kjønn og type bostedsstrøk/grunnkrets. 3. november 1989 - 2. november 1990

	I alt	Jordbruk, skogbruk, fiske og fangst	Oljeutvinning og bergverksdrift	Industri	Kraft- og vannforsyning	Bygge- og anleggsvirksomhet	Varehandel, hotell- og restaurertvirksomhet	Transport, lagring, post- og telekommunikasjoner	Bank-, finans- og forsikringsvirksomhet, eiendomsdrift og forretningsmessig tjenesteyting	Offentlig, sosial og privat tjenesteyting
Kommunen .....	1283	121	10	74	22	64	190	270	35	497
Menn .....	716	92	10	57	19	57	73	187	18	203
Kvinner .....	567	29	-	17	3	7	117	83	17	294
<b>Type bostedsstrøk og kjønn</b>										
Tettbygde strøk .....	973	21	3	46	19	55	162	229	33	405
Menn .....	529	19	3	37	17	49	60	158	17	169
Kvinner .....	444	2	-	9	2	6	102	71	16	236
7731 Lødingen .....	973	21	3	46	19	55	162	229	33	405
Menn .....	529	19	3	37	17	49	60	158	17	169
Kvinner .....	444	2	-	9	2	6	102	71	16	236
Spredtbygde strøk .....	310	100	7	28	3	9	28	41	2	92
Menn .....	187	73	7	20	2	8	13	29	1	34
Kvinner .....	123	27	-	8	1	1	15	12	1	58
Uoppgitt .....	-	-	-	-	-	-	-	-	-	-
<b>Grunnkrets og kjønn</b>										
01 Lødingen .....	1283	121	10	74	22	64	190	270	35	497
Menn .....	716	92	10	57	19	57	73	187	18	203
Kvinner .....	567	29	-	17	3	7	117	83	17	294
0101 Kvannkjosen-Svartskard .....	21	8	-	2	-	1	2	3	1	4
Menn .....	15	6	-	2	-	1	1	1	1	3
Kvinner .....	6	2	-	-	-	-	1	2	-	1
0103 Øksnes .....	49	20	3	5	-	1	2	9	-	9
Menn .....	31	14	3	3	-	1	1	6	-	3
Kvinner .....	18	6	-	2	-	-	1	3	-	6
0104 Vestbygd .....	51	24	1	1	-	-	5	4	-	16
Menn .....	31	20	1	1	-	-	2	4	-	3
Kvinner .....	20	4	-	-	-	-	3	-	-	13
0105 Offersøy .....	89	35	2	10	-	3	8	7	-	24
Menn .....	46	22	2	7	-	2	5	5	-	3
Kvinner .....	43	13	-	3	-	1	3	2	-	21
0106 Rinøyvåg .....	28	7	-	4	-	1	1	5	1	9
Menn .....	16	7	-	3	-	1	-	3	-	2
Kvinner .....	12	-	-	1	-	-	1	2	1	7
0107 Erikstad .....	13	-	1	2	-	1	1	2	-	6
Menn .....	8	-	1	2	-	1	1	1	-	2
Kvinner .....	5	-	-	-	-	-	-	1	-	4
0108 Kanstad .....	12	2	-	-	2	-	3	1	-	4
Menn .....	8	1	-	-	1	-	1	1	-	4
Kvinner .....	4	1	-	-	1	-	2	-	-	-
0109 Strand .....	18	3	-	-	1	-	2	5	-	7
Menn .....	11	2	-	-	1	-	1	3	-	4
Kvinner .....	7	1	-	-	-	-	1	2	-	3
0110 Lødingen .....	984	21	3	50	19	55	164	231	33	408
Menn .....	535	19	3	39	17	49	60	160	17	171
Kvinner .....	449	2	-	11	2	6	104	71	16	237
0111 Feneset .....	6	-	-	-	-	-	1	2	-	3
Menn .....	4	-	-	-	-	-	1	2	-	1
Kvinner .....	2	-	-	-	-	-	-	-	-	2
0112 Nes-Øygården .....	12	1	-	-	-	2	1	1	-	7
Menn .....	11	1	-	-	-	2	-	1	-	7
Kvinner .....	1	-	-	-	-	-	1	-	-	-
Uoppgitt .....	-	-	-	-	-	-	-	-	-	-

Tabell 28. Privathusholdninger. Utvalgte kjennetegn for boligstandard, og disponering av personbil.  
Bostedsstrøk/grunnkrets. 3. november 1990

	Alle privat- hushold- ninger	Boligen har både bad og WC	Kjøkken 6 m <sup>2</sup> og over	Boligen bygget etter 1960	Hushold- ningen eier boligen	Hushold- ningen dispo- nerer bil	Bolig- rommene er på ett plan	Boligen ligger i 2. et. eller huset har ikke heis
Kommunen .....	1105	1072	971	640	874	763	988	143
<b>Type bostedsstrøk</b>								
Tettbygde strøk .....	780	763	683	488	617	557	700	109
7731 Lødingen .....	780	763	683	488	617	557	700	109
Spredtbygde strøk .....	323	308	286	151	256	205	287	34
Uoppgitt .....	2	1	2	1	1	1	1	-
<b>Grunnkrets</b>								
01 Lødingen .....	1105	1072	971	640	874	763	988	143
0101 Kvannkjosen-Svartskard	26	23	22	12	23	8	23	5
0103 Øksnes .....	64	60	54	23	59	34	56	6
0104 Vestbygd .....	39	38	39	24	29	30	36	5
0105 Offersøy .....	87	81	79	43	67	56	77	11
0106 Rinøyvåg .....	31	30	29	10	28	24	29	2
0107 Erikstad .....	17	16	16	5	11	10	12	1
0108 Kanstad .....	16	16	15	6	9	12	16	1
0109 Strand .....	19	19	15	11	15	12	18	1
0110 Lødingen .....	787	770	689	493	622	563	707	109
0111 Feneset .....	2	2	1	2	-	2	2	-
0112 Nes-Øygården .....	17	17	12	11	11	12	12	2
Uoppgitt .....	-	-	-	-	-	-	-	-





# 1851 LØDINGEN

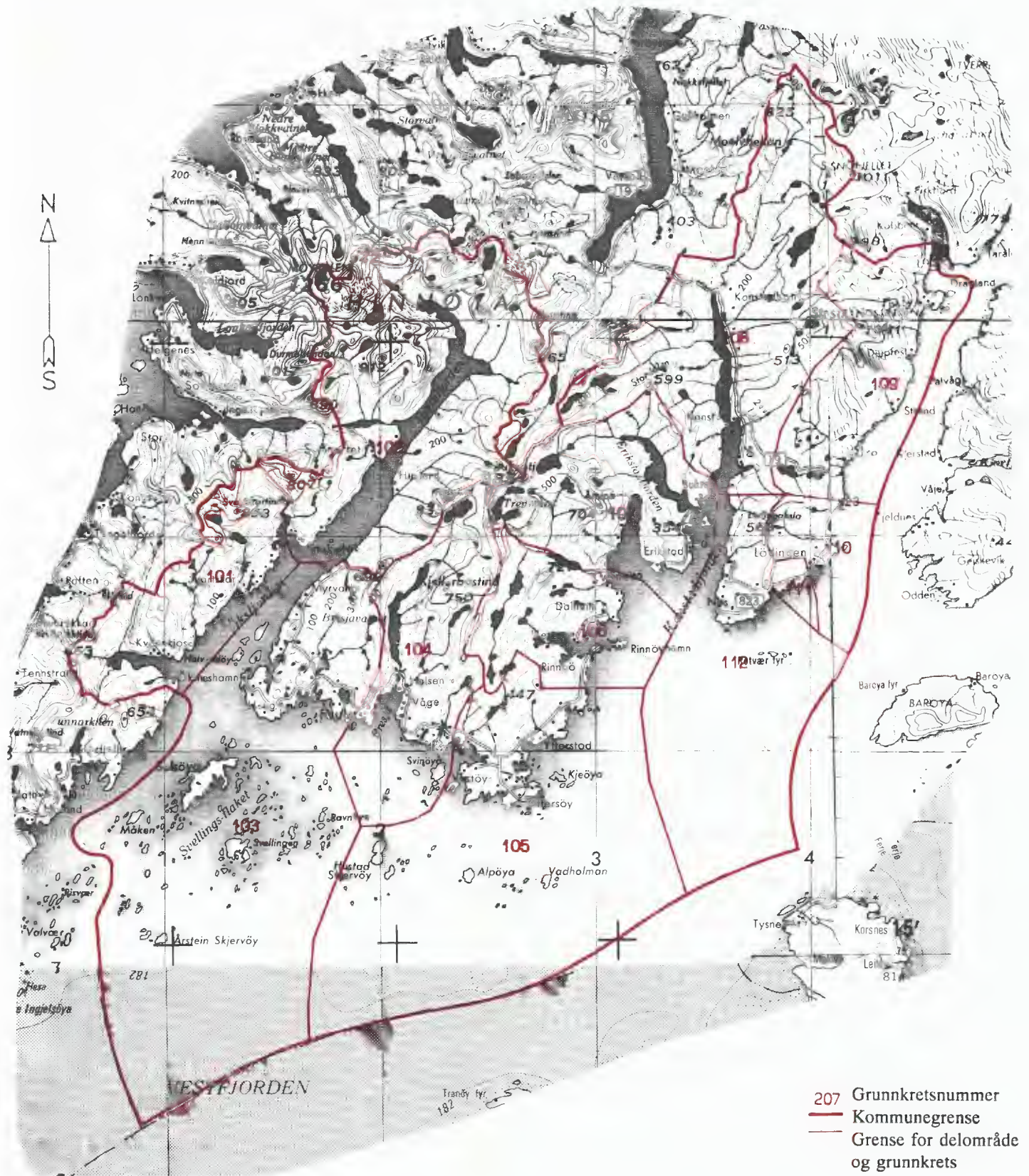

Kartgrunnlag M ca. 1:250 000  
Tillatelsenr. 74/91 Statens Kartverk



Avgrensning av Lødingen tettsted



Kartgrunnlag M ca. 1:50 000  
Tillatelsenr. 74/91 Statens Kartverk





Folke- og bolig telling 1990 gjennomføres av Statistisk sentralbyrå

Oppgavene er undergitt taushetsplikt. De vil bare bli brukt til å utarbeide statistikk og vil bli oppbevart på en betryggende måte

**VIKTIG:**  
Bruk helst blyant eller blå/svart kulepenn

Slik:

Ikke slik:



**1 Hvem bor du sammen med i leiligheten?**  
Rettleiningen beskriver hva vi mener med en leilighet. Sett flere kryss hvis nødvendig.

- |                                       |  |
|---------------------------------------|--|
| <input type="checkbox"/> Ingen        | <input type="checkbox"/> Søsken  |
| <input type="checkbox"/> Ektefelle    | <input type="checkbox"/> Svigerforeldre, svigerinne, svoger, svigerbarn, tante, onkel, niese, nevø |
| <input type="checkbox"/> Samboer      | <input type="checkbox"/> Besteforeldre, barnebarn  |
| <input type="checkbox"/> Datter, sønn | <input type="checkbox"/> Andre personer  |
| <input type="checkbox"/> Mor, far     |  |

**2 Hadde du inntektsgivende arbeid i minst 100 timer i året fra 3. nov. 1989 til 2. nov. 1990?**

Arbeid som ulønnet familiemedlem i familiebedrift regnes også som inntektsgivende arbeid (f.eks. butikk, gårdsbruk).

- Ja  Nei

**!** Svarte du nei her, skal du ikke fylle ut resten av denne siden.

**3 Hvor mange måneder hadde du heltids- og/eller deltidsarbeid i året fra 3. nov. 1989 til 2. nov. 1990?**  
Se rettleiningen.

Heltid: ..... måneder

Deltid: ..... måneder

**4 Oppgi navn og adresse på det arbeidsstedet (bedriften) der du hadde inntektsgivende arbeid lengst tid i året fra 3. nov. 1989 til 2. nov. 1990.**

Med bedrift menes fabrikk, butikk, gårdsbruk, ligningskontor e.l.

Navn: .....

Gate/vei: .....

Poststed: .....

**5 Beskriv virksomheten på dette arbeidsstedet så nøyaktig som mulig.**  
Skriv f.eks. produksjon av møbler, salg av biler, bokhandel, jordbruk, utleie av maskiner, arkitektvirksomhet e.l.

Virksomhet: .....

**6 Hvilket yrke (tittel) hadde du på dette arbeidsstedet?**

Skriv f.eks. hjemmehjelp, rørlegger, frisør, sykepleier, rengjøringshjelp, kokk, platearbeider, salgskonsulent, førskolelærer e.l.

Yrke: .....

**7 På hvilken måte er/var du knyttet til arbeidsstedet du oppgav i spørsmål 4?**

- Som fast eller midlertidig ansatt
- Som selvstendig næringsdrivende (eier)
- Som familiemedlem uten fast lønn i familiebedrift

**8 Hadde du inntektsgivende arbeid i uken 27. okt. - 2. nov. 1990?**  
Se rettleiningen.

- Ja  Nei

**!** Svarte du nei her, skal du ikke fylle ut resten av denne siden.

**9 Hva er din vanlige/avtalte ukentlige arbeidstid?**

- |                                      |   |
|--------------------------------------|---|
| <input type="checkbox"/> 1-9 timer   | <input type="checkbox"/> 30-34 timer        |
| <input type="checkbox"/> 10-19 timer | <input type="checkbox"/> 35-39 timer        |
| <input type="checkbox"/> 20-29 timer | <input type="checkbox"/> 40 timer eller mer |

**10 Hvor mange timer inntektsgivende arbeid utførte du i uken 27. okt. - 2. nov.?**

- |                                      |  |
|--------------------------------------|--|
| <input type="checkbox"/> 1-9 timer   | <input type="checkbox"/> 35-39 timer                         |
| <input type="checkbox"/> 10-19 timer | <input type="checkbox"/> 40 timer eller mer                  |
| <input type="checkbox"/> 20-29 timer | <input type="checkbox"/> Ingen, jeg arbeidet ikke denne uken |
| <input type="checkbox"/> 30-34 timer |  |

**!** Arbeidet du ikke denne uken, skal du ikke fylle ut resten av denne siden.

**11 Hvor møtte du på arbeid i uken 27. okt. - 2. nov.?** Se rettleiningen.

- Jeg møtte fast på samme arbeidssted/ adresse som jeg førte opp i spørsmål 4
- Jeg møtte fast på annet sted. Oppgi adresse

Kommune: .....

Gate/vei: .....

Poststed: .....

- Jeg møtte på forskjellige steder denne uken

**!** Møtte du på forskjellige steder denne uken, skal du ikke fylle ut resten av denne siden.

**12 Hvor mange ganger reiste eller gikk du fra hjemstedet til arbeidsstedet i uken 27. okt. - 2. nov.?**

Med hjemsted menes adressen i navnefeltet øverst på skjemaet.

- |  |   |
|--|---|
| <input type="checkbox"/> Ingen, jeg er bosatt på arbeidsstedet (arbeider hjemme) | <input type="checkbox"/> 1 gang               |
| <input type="checkbox"/> Ingen, jeg var ikke på hjemstedet denne uken            | <input type="checkbox"/> 2-3 ganger           |
| <input type="checkbox"/> Ingen, jeg var ikke på hjemstedet denne uken            | <input type="checkbox"/> 4 ganger eller flere |

**!** Reiste du ikke denne uken, skal du ikke fylle ut resten av denne siden.

**13 Hvor lang tid brukte du vanligvis fra hjemstedet til arbeidsstedet (én vei) i uken 27. okt. - 2. nov.?**

- |                                       |   |
|---------------------------------------|---|
| <input type="checkbox"/> Under 15 min | <input type="checkbox"/> 45-59 min        |
| <input type="checkbox"/> 15-29 min    | <input type="checkbox"/> 60-89 min        |
| <input type="checkbox"/> 30-44 min    | <input type="checkbox"/> 90 min eller mer |

**14 Hvilke transportmidler brukte du vanligvis fra hjemstedet til arbeidsstedet (én vei) i uken 27. okt. - 2. nov.?**

Sett flere kryss hvis nødvendig.

- |   |   |
|---|---|
| <input type="checkbox"/> Bil                | <input type="checkbox"/> Båt                                  |
| <input type="checkbox"/> Buss               | <input type="checkbox"/> Brukte sykkel, gikk i mer enn 10 min |
| <input type="checkbox"/> Tog, trikk, T-bane | <input type="checkbox"/> Annet                                |



**VIKTIG:**  
Bruk helst  
blyant eller  
blå/svart kulepenn



Slik:

Ikke slik:

Spørsmålene på denne siden gjelder leiligheten der oppgavegiveren er registrert bosatt 3. november 1990 ifølge Folkeregisteret, se adressen i navnefeltet på den andre siden.

1 Har andre som bor i leiligheten mottatt boligskjema?  Ja  Nei

Dersom det er mottatt ett boligskjema i leiligheten, fylles det ut og sendes tilbake i svarkonvolutt sammen med alle personskjemaene.

Dersom flere i leiligheten har fått boligskjema, er det bare nødvendig å svare på spørsmålene om boligen (leiligheten) på ett av dem. For hver leilighet skal det nyttes bare en svarkonvolutt. Send derfor alle skjemaene fra de bosatte i leiligheten tilbake i den samme svarkonvolutten.

2 Hvor mange rom på 6 m<sup>2</sup> eller mer er det i leiligheten? Ta ikke med kjøkken, gang, bad o.l.

1  2  3  4  5

6  7  8  9 eller flere

3 Hvor stor er leiligheten målt i kvadratmeter? Regn med alle rom til boligformål, også kjøkken, gang, bad o.l.

Under 50 m<sup>2</sup>  100-129 m<sup>2</sup>

50-59 m<sup>2</sup>  130-149 m<sup>2</sup>

60-79 m<sup>2</sup>  150-199 m<sup>2</sup>

80-99 m<sup>2</sup>  200 m<sup>2</sup> eller mer

4 Hvor stort kjøkken er det i leiligheten?

6 m<sup>2</sup> eller større  Det er ikke kjøkken i leiligheten

Mindre enn 6 m<sup>2</sup>

5 Er det bad eller dusj inne i leiligheten?

Ja  Nei

6 Er det vannklosett inne i leiligheten?

Ja  Nei

7 Hva slags oppvarmingskilder er det i leiligheten?

Sentralvarme (radiatorer e.l.)  Ovner for flytende brensel (olje, parafin e.l.)

Elektriske ovner, varmekabler e.l.  Ovner for fast brensel (ved, koks e.l.)

8 Har leiligheten kjøkken, bad/dusj, wc og minst ett beboelsesrom i samme etasje?

Ja  Nei

9 Hvilken etasje ligger leiligheten i? Sett flere kryss hvis leiligheten har beboelsesrom i flere etasjer.

Kjelléretasje  Underetasje

1.  2.  3.  4.  5. eller høyere

10 Hva slags eie-/leieforhold er det til leiligheten? Sett bare ett kryss.

Jeg/vi eier den gjennom et borettslag eller boligaksjeselskap

Jeg/vi eier den alene eller sammen med andre

Jeg/vi leier den gjennom arbeidet (tjenestebolig)

Jeg/vi leier den for et avgrenset tidsrom

Jeg/vi leier den på andre vilkår

11 Hvor mange personbiler disponerer de som bor i leiligheten?

Ingen  1  2  3 eller flere

12 Sorterer husholdningen til vanlig avfallet sitt?

Sett bare kryss for avfallstyper som blir levert/hentet etter at de er sortert ut.

Ingen særskilt sortering. Praktisk vanskelig, mangler tilbud e.l.

Papir  Maling, lakk, olje e.l.

Glass  Annet avfall

Batterier

13 Hva slags hus ligger leiligheten i? Se rettledningen.

Frittliggende enebolig eller våningshus tilknyttet gårdsdrift

Hus i kjede, rekkehus, terrassehus eller vertikaldelt tomannsbolig

Horisontaldelt tomannsbolig eller annet boligbygg med mindre enn 3 etasjer

Blokk, leiegård eller annet boligbygg med 3 etasjer eller mer

Forretningsbygg, pensjonat, aldershjem, militærforlegning eller annet bygg for felleshusholdning

14 Er det heis i huset?

Ja  Nei

15 Hvor mange leiligheter er det i huset?

1  2  3  4  5

6  7  8  9 eller flere

16 Når ble huset bygd? (opprinnelig byggear)

1900 eller før  1946 - 1960

1901 - 1920  1961 - 1970

1921 - 1940  1971 - 1980

1941 - 1945  1981 - 1990

Pris kr 50,00

Publikasjonen utgis i kommisjon hos Universitetsforlaget, Oslo, og er til salgs hos alle bokhandlere.

ISBN 82-537-3114-0