

1556 FREI



# Folke- og boligtelling 1990

Frei

**FOLKE- OG BOLIGTELLING  
1990**

**KOMMUNEHEFTE**

**1556 FREI**

STATISTISK SENTRALBYRÅ  
OSLO-KONGSVINGER 1992

ISBN 82-537-3358-5

EMNEGRUPPE  
31 Folketellinger

ANDRE EMNEORD  
Arbeidstid  
Befolkning  
Boliger  
Grunnkretser  
Husholdninger  
Sysselsetting  
Yrkesaktive

## Forord

Hovedformålet med Folke- og bolig telling 1990 er å gi et bilde av befolkningen og levekårene i det norske samfunnet.

Et annet viktig formål er å gi statistikk for mindre geografiske områder som kommuner og deler av kommuner. For å dekke dette formålet gir Statistisk sentralbyrå ut et statistisk hefte for hver kommune.

Når kommuneheftene for alle kommuner i et fylke er publisert, vil det bli laget et fylkessammendrag med tabeller som svarer til dem som finnes i kommuneheftene. Når alle kommunene i landet har fått sine hefter, vil det også bli laget et sammendrag for hele landet.

Innen utgangen av 1992 vil en endelig folketellingsfil være etablert, og det blir utarbeidet et hefte som dokumenterer folketellingsprosjektet.

Resultatene fra FoB90 vil i tillegg være tilgjengelig i databaser i SSB, bl.a. Regionalstatistisk database. Det er videre planer om en spredning av folketellingsdata i tilknytning til publisering av annen statistikk fra SSB. Resultatene vil også kunne leveres på maskinlesbar form. For brukere som ønsker ytterligere bearbeiding av materialet, vil SSB utføre dette mot kostnadsdekning.

Oslo/Kongsvinger, 19. februar 1992

Svein Longva

---

Jan Furseth



## Innhold

	Side
Tabellregister .....	6
Figurdel .....	7
Tekstdel	
1. Formål .....	8
2. Opplegg og gjennomføring .....	8
2.1. Statistikkens omfang .....	8
2.2. Grunnlag for statistikken .....	8
2.3. Datainnsamling .....	8
3. Feilkilder og usikkerhet ved resultatene .....	8
4. Enheter, geografiske nivåer og kjennemerker .....	9
4.1. Enheter .....	9
4.2. Geografiske nivåer .....	10
4.3. Kjennemerker .....	11
4.3.1. Personkjennemerker .....	11
4.3.2. Boligkjennemerker .....	14
4.3.3. Husholdningskjennemerker .....	15
5. Merknader til tabellene .....	16
Tabelldel .....	17
Vedlegg	
Kart over grunnkretser	
Kart over tettsteder	
Personskjema	
Boligskjema	

### Standardtegn i tabeller

- Null
- 0,0 Mindre enn 0,5 av den brukte enheten

## Tabellregister

	Side
1. Folkemengde ved folketellingene 1875 - 1990, etter kommunegrenser pr. 3. november 1990 . . . . .	17
2. Folkemengde etter kjønn, ekteskadelig status og alder. 3. november 1990 . . . . .	17
3. Hovedtall for utdanning. Personer 16-66 år etter yrkesaktivitet, arbeidstid i året, kjønn og utdanning. 3. november 1989 - 2. november 1990 . . . . .	18
4. Personer 16 år og over. Hovedtall for yrkesaktivitet i året 3. november 1989 - 2. november 1990 .	19
5. Hovedtall for yrkesaktive i året 3. november 1989 - 2. november 1990 . . . . .	20
6. Yrkesaktive 16 år og over, etter alder og næring/yrkesfelt. 3. november 1989 - 2. november 1990 .	21
7. Yrkesaktive 16 år og over, etter kjønn, arbeidstid i året og næring/yrkesfelt. 3. november 1989 - 2. november 1990 . . . . .	22
8. Hovedtall for yrkesaktive i uka 27. oktober - 2. november 1990, etter vanlig/avtalt arbeidstid . . . .	24
9. Yrkesaktive 16 år og over i uka 27. oktober - 2. november 1990, etter kjønn, vanlig/avtalt arbeidstid og næring/yrkesfelt . . . . .	25
10. Yrkesaktive 16 år og over med fast oppmøteplass på arbeid i uka 27. oktober - 2. november 1990, etter tallet på arbeidsreiser, reisetid og yrkesfelt/oppmøteplass . . . . .	26
11. Yrkesaktive 16 år og over med fast arbeidsreise i uka 27. oktober - 2. november 1990, etter reisemåte, oppmøteplass, tallet på arbeidsreiser, reisetid og etter reisemåte, kjønn og alder . . . . .	27
12. Boliger og bosatte. Hustype, tallet på rom, kjøkken. 3. november 1990 . . . . .	28
13. Boliger, rom og bosatte, etter hustype. 3. november 1990 . . . . .	28
14. Boliger etter eieform og areal. Rom og bosatte, etter eieform. 3. november 1990 . . . . .	28
15. Boliger etter tallet på rom og tallet på bosatte. 3. november 1990 . . . . .	29
16. Boliger etter husets byggeår og hustype/eieform/oppvarmingskilde. Bosatte og rom, etter husets byggeår. 3. november 1990 . . . . .	29
17. Boliger og bosatte. Sanitærutstyr, størrelse og tilgjengelighet. 3. november 1990 . . . . .	30
18. Boliger etter standardindikatorer. Bosatte etter alder og standardindikatorer. 3. november 1990 . . .	31
19. Husholdninger, familier og personer, etter type husholdning. Husholdninger etter type husholdning og tallet på familier i husholdningen/yrkesaktivitet i husholdningen/eieform/tallet på rom i boligen og kjøkken. 3. november 1990 . . . . .	32
20. Husholdninger, familier og personer, etter husholdningsstørrelse/type husholdning. Absolutte tall og prosent. 3. november 1990 . . . . .	33
21. Husholdninger etter type husholdning og disponering av personbil/avfallssortering. 3. november 1990 . . . . .	34
22. Familier i privathusholdninger etter familietype. Personer etter alder og familietype. 3. november 1990 . . . . .	34
23. Hovedtall for par og personer i par. 3. november 1990 . . . . .	35
24. Barn 0-17 år etter alder, familietype og mors/fars yrkesaktivitet i uka 27. oktober - 2. november 1990 . . . . .	35
25. Personer 67 år og over. Alder, tallet på personer i husholdningen, husholdningstype og indikatorer for boligstandard. 3. november 1990 . . . . .	36
26. Folkemengde etter alder, kjønn og type bostedsstrøk/grunnkrets. 3. november 1990 . . . . .	37
27. Yrkesaktive 16 år og over, etter næring, kjønn og type bostedsstrøk/grunnkrets. 3. november 1989 - 2. november 1990 . . . . .	38
28. Privathusholdninger. Utvalgte kjennetegn for boligstandard, og disponering av personbil. Bostedsstrøk/grunnkrets. 3. november 1990 . . . . .	40

Figur 1. Yrkesaktive 16 år og over, etter næring. Prosent. 1980 og 1990

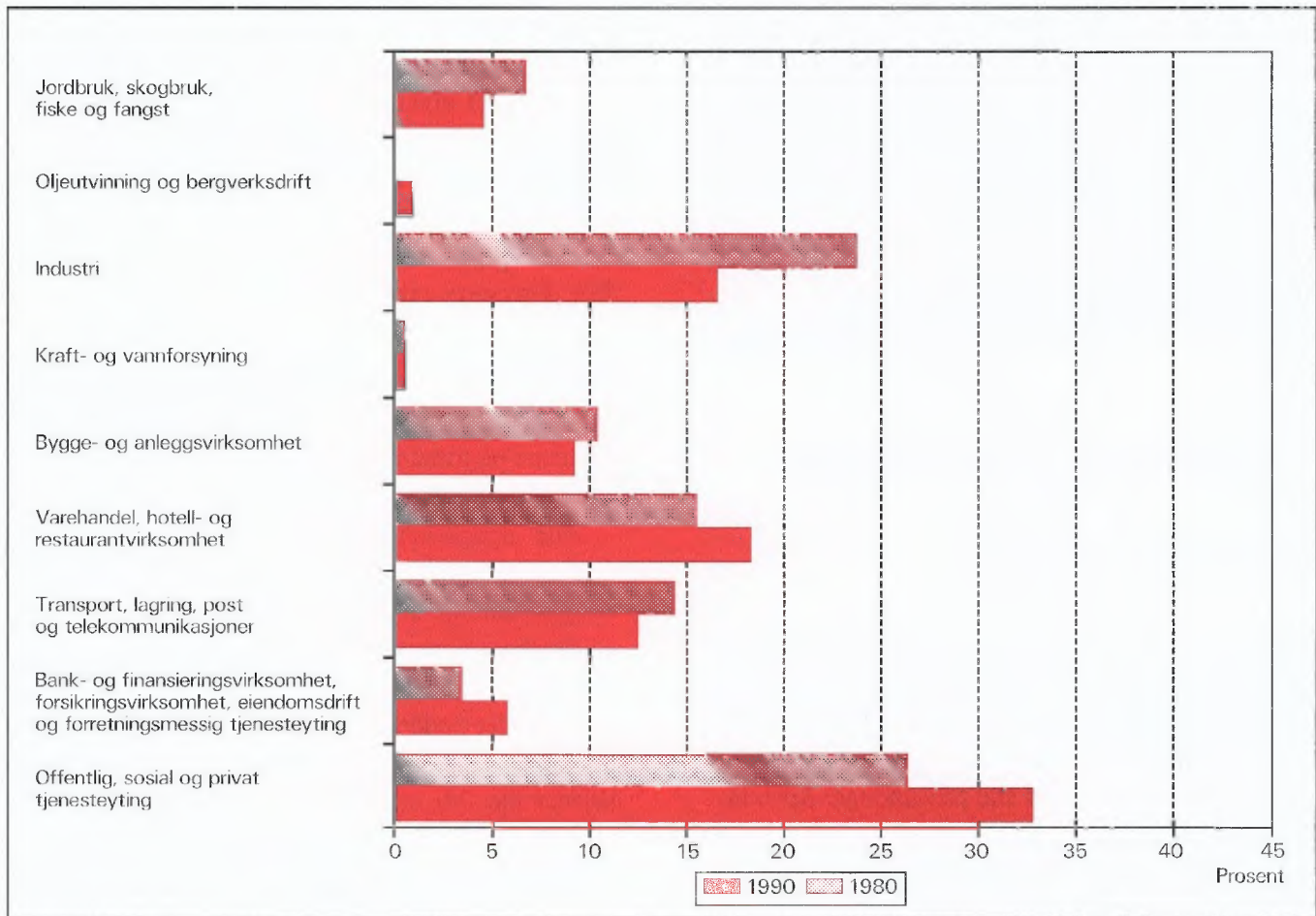

Figur 2. Hovedtall for boligstandard og disponering av bil. Prosent. 1980 og 1990

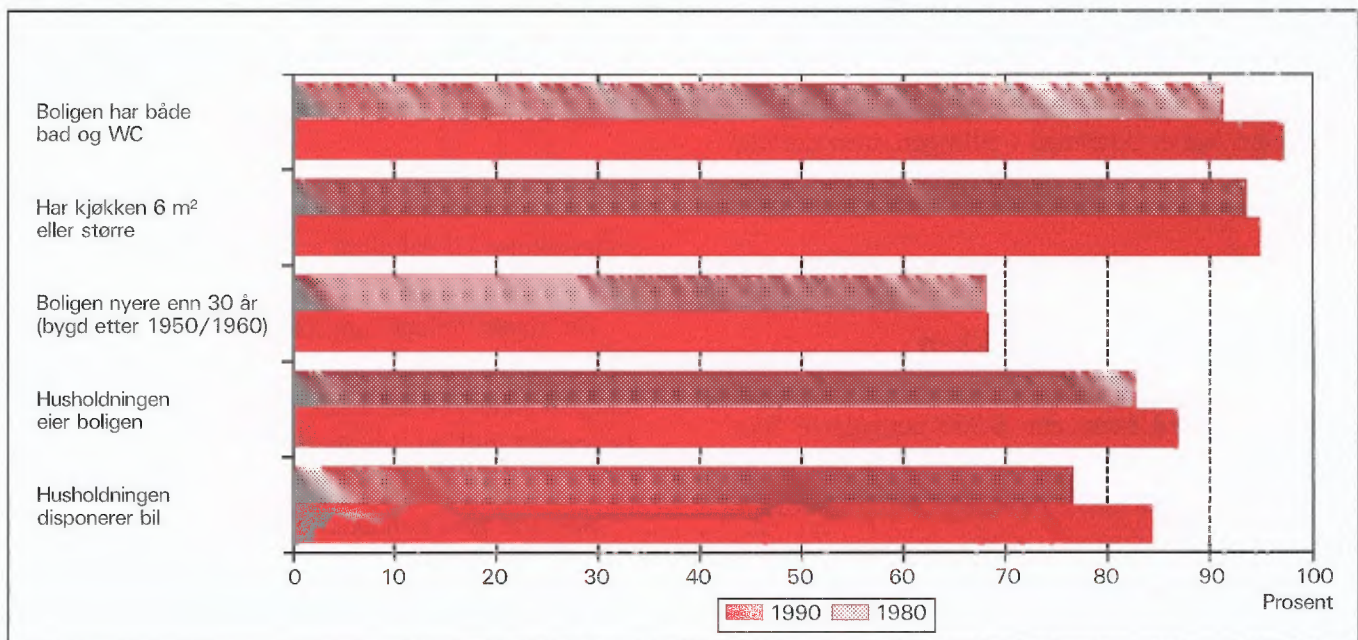



# 1. Formål

Hovedformålet med Folke- og bolig telling 1990 (FoB90) er å gi et bilde av befolkningen og levekårene i det norske samfunnet. Moderne folketellinger legger stor vekt på å se opplysninger om boliger og boforhold, sysselsetting og yrke, utdannings- og inntektsforhold, arbeidsreiser mv. i sammenheng.

Formålet med denne publikasjonen er å gi en beskrivelse av hver kommune, og av områder som er mindre enn kommune (delområder, kretser, tettsteder).

## 2. Opplegg og gjennomføring

### 2.1. Statistikkens omfang

FoB90 omfatter alle personer (også utenlandske statsborgere) som var registrert bosatt i Norge på tellingstidspunktet 3. november 1990, ifølge forskriftene om føringen og ordningen av folkeregistrene.

Boligtellingen har med alle privatboliger der minst én person var registrert bosatt 3. november 1990.

Tellingen omfatter *ikke* boliger som var ubebodd eller som var bebodd av bare midlertidig tilstedeværende (f.eks. ugifte personer som oppholdt seg utenom foreldrehjemmet på grunn av skolegang). Det er heller ikke hentet inn opplysninger om boligen for forpleide i aldershjem, pleiehjem, barnehjem og andre fellesinstitusjoner.

Enheten *hus* er ikke med i tellingen, men det blir gitt enkelte opplysninger om det huset boligen ligger i.

### 2.2. Grunnlag for statistikken

I kommuner med færre enn 6 000 innbyggere fikk alle personer som var født i 1974 eller tidligere, et personskjema. Den eldste i hver familie fikk i tillegg et boligskjema.

De fleste opplysningene i folke- og bolig tellingen kommer fra disse skjemaene. De øvrige oppgavene kommer fra ulike statistiske og administrative registre. De viktigste registerkjennemerkene er kjønn, alder og andre demografiske kjennetegn og utdanning.

Det er laget et eget informasjonshefte som bl.a. beskriver bakgrunn, metode, faglig innhold og bear-

beidingsopplegg for tellingen. Heftet kan en få ved å henvende seg til SSB, Folketellingskontoret.

I kommuner med 6 000 eller flere innbyggere er grunnlaget for statistikken basert på skjemaopplysninger fra et utvalg av befolkningen 16 år og over. Tellingsopplegget i utvalgs kommunene blir omtalt i heftene for de respektive kommunene, og i det nevnte informasjonsheftet.

### 2.3. Datainnsamling

Folketellingsskjemaene ble sendt i posten direkte til hver enkelt oppgavegiver. Navn og adresse ble påført skjemaet på forhånd på grunnlag av opplysninger fra Det sentrale personregister (DSP).

Alle oppgavegivere fikk et personskjema med rettleiding. I tillegg fikk den eldste i hver familie et boligskjema og en svarkonvolutt.

Utfylte skjema fra alle oppgavegivere i leiligheten/boligen ble sendt samlet tilbake i svarkonvolutten. Der det bodde flere familier i samme bolig, ble det bare brukt én svarkonvolutt og bare ett boligskjema ble fylt ut. Innsamlingsmetoden gav derfor grunnlag for å danne husholdninger (se nedenfor).

Personer som ikke hadde sendt inn folketellingskjema til rett tid, fikk tilsendt inntil to adresserte purringer.

## 3. Feilkilder og usikkerhet ved resultatene

Under gjennomføring og bearbeiding av en statistisk undersøkelse vil det alltid kunne oppstå feil som kan gi utslag i resultatene.

De fleste feilene oppstår vanligvis under oppgaveinnhentingen og skyldes uriktige svar eller mangelfullt utfylte skjemaer. Under bearbeidingen kan det oppstå feil når opplysninger blir kodet, i vårt tilfelle spesielt opplysningene om næring og yrke.

SSB har ikke kontaktet oppgavegiver dersom det ble funnet feil eller mangler ved utfyllingen. Materialet har imidlertid gjennomgått omfattende maskinelle kontroll- og opprettingsrutiner. For kjennemerker med uoppgitt svar er det beregnet et mest mulig sannsynlig svar på grunnlag av de øvrige opplysninger personen har gitt og ut fra svarene fra andre oppgavegivere.

Kontroll- og opprettingsrutinene vil være nærmere beskrevet i publikasjonen som dokumenterer FoB90-

prosjektet. Publikasjonen vil foreligge i løpet av 1992.

SSB gjennomfører en kvalitetsundersøkelse i samband med folketellingen. Undersøkelsen tar sikte på å kontrollere kvaliteten av husholdningssammensetningen i folketellingen. Videre skal en vurdere eventuelle konsekvenser for statistikken av å nytte regelverket i folkeregisterloven som grunnlag for en geografisk plassering av befolkningen. Resultatene ventes å foreligge i 1992.

## 4. Enheter, geografiske nivåer og kjennemerker

Når ikke annet er nevnt, gjelder opplysningene situasjonen 3. november 1990.

### 4.1. Enheter

#### Person

Tellingen omfatter alle personer som ifølge folkeregisteret er registrert bosatt i Norge på tellingsdagen 3. november 1990. Hvem som skal regnes som bosatt og hvor de skal ha adresse, går fram av forskrifter om føringen og ordningen av folkeregistrene.

#### Bosatte

Med bosatte menes personer bosatt i privathusholdninger. Tallet på *bosatte i alt* vil derfor være mindre enn tallet på *personer i alt* i kommunen (folkemengde).

#### Barn

I tabellene 19-21 og 23-24 omfatter begrepet *Barn* ugifte hjemmeboende barn under 18 år som er registrert bosatt i familien til minst en av foreldrene eller andre foresatte. Eldre barn som bor hjemme, er ikke regnet som barn etter denne definisjonen.

#### Par (ektepar og samboerpar)

Som *Par* regnes gifte par og samboerpar.

Gifte par er ektepar som er registrert bosatt i samme privatbolig, aldershjem, pleiehjem e.l.

Samboerpar er personer som lever sammen i ekteskapslignende forhold uten å ha inngått formelt ekteskap.

Begge personene i et par må være registrert bosatt på samme adresse.

## Familie

Som familie regner vi:

- ektepar og eventuelle ugifte hjemmeboende barn uansett barnets alder
- mor/far med ugifte hjemmeboende barn uansett barnets alder
- hver enkelt person som ikke hører med i gruppene over (enslig)

Et familienummer inngår som kjennemerke for hver person i Det sentrale personregister. Grupperingen til familie i tellingen er gjort med utgangspunkt i dette familienummeret.

Alle i en familie i tellingen må være registrert bosatt på samme adresse (samme kommune og poststed), og de kan bare inngå i én husholdning. Personer, f.eks. ektefeller, som etter denne regelen er plassert på hvert sitt sted, er ikke gruppert til samme familie i tellingen, selv om de har likt familienummer i Det sentrale personregister.

Barn som har gått ut av familien fordi de har fått egne barn, har meldt flytting og/eller inngått ekteskap, blir aldri regnet til foreldrenes familie på et senere tidspunkt. Når f.eks. et ektepar bor sammen med et skilt barn, danner ektefellene og barnet hver sin familie.

En familie kan aldri bestå av mer enn to generasjoner.

Ugifte søsken som bor sammen i en bolig der ingen av foreldrene er bosatt, blir regnet som hver sin énpersonfamilie.

Personer med ukjent bosted eller familienummer blir regnet som enslige (énpersonfamilier).

I et samboerpar utgjør hver av samboerne sin egen familie sammen med egne barn. Felles barn er med i familien til én av foreldrene.

## Husholdning

Til samme husholdning regnes personer som er registrert bosatt i samme bolig. En slik husholdning blir kalt *bolighusholdning*. Husholdninger kan bestå av en eller flere familier. Sammensetningen til bolighusholdninger har hovedsakelig skjedd ut fra innsendingsmåte (felles retur) og opplysninger gitt i tellings skjemaet. Selv om Det sentrale personregister ikke gir oversikt over hvem som bor sammen i den enkelte bolig, er adresseopplysningene i registeret nyttet som et supplement i arbeidet med husholdningene.

I tellingen blir det skilt mellom privat- og felleshusholdning.

Gruppen *Privathusholdning* omfatter personer som er registrert bosatt i samme privatbolig. Siden alle opplysninger om husholdninger i tellingen er knyttet til denne typen, er tallet på husholdninger i alt derfor lik tallet på privathusholdninger.

Til *Felleshusholdning* er regnet beboere (forpleide) som er registrert bosatt i aldershjem, pleiehjem, barnehjem o.l. Tilsatte som er bosatt i/ved felleshusholdningen, er alltid regnet som bosatte i privathusholdning. Det samme gjelder militært personell som er registrert bosatt i forlegningen.

Folketellingene gir ikke statistikk over felleshusholdninger. Det er hovedsakelig fordi personer som oppholder seg på institusjon, men som er registrert bosatt hjemme, tilhører privathusholdningen de er registrert i. En statistikk på dette grunnlaget ville derfor gi et misvisende bilde.

### **Bolig (leilighet)**

En bolig er ett eller flere rom som er bygd eller ombygd til helårs privatbolig for en eller flere personer. Det må være adgang til rommet/rommene uten at en må gå gjennom en annen bolig. I tabellene brukes for enkelthets skyld *bolig* i stedet for privatbolig.

En bolig er da f.eks. rekkehusleilighet, leilighet i tomannsbolig, leilighet i leiegård, blokkleilighet og hybelleilighet. Enebolig er også leilighet.

En hybel i privathus er en bolig dersom den har egen inngang. I hybelhus regnes hver hybel som egen bolig, også der rom som f.eks. kjøkken og bad er felles. Leiligheter og hybler som disponeres av privathusholdninger i sykehus, institusjoner, militærforlegninger o.l., regnes alltid som egen bolig.

I noen tilfeller kan en bolig omfatte mer enn en leilighet. Det gjelder når personer i samme familie (f.eks. ugifte barn) bor i egen leilighet (f.eks. hybel-leilighet) på samme adresse som resten av familien. I slike tilfeller består boligen av alle leilighetene familiemedlemmene bruker.

Fordi begrepet bolighusholdning blir brukt, blir tallet på boliger det samme som tallet på privathusholdninger i tellingen.

Det er ikke innhentet oppgaver for boliger der ingen er registrert bosatt (se avsnitt 2.1).

Hus er ikke egen enhet i tellingen, men boligkjennemerkene omfatter enkelte opplysninger om

huset boligen ligger i.

## **4.2. Geografiske nivåer**

### **Grunnkrets, delområde**

Grunnkretsene er utformet slik at de skal være stabile over en rimelig tidsperiode. De består av et sammenhengende geografisk område, og har mest mulig ensartet natur, næringsgrunnlag, kommunikasjonsforhold og bebyggelse. Folkemengde og areal bør ikke variere for sterkt. Visse variasjoner i befolkningsgrunnlaget vil likevel forekomme - en krets i spredtbygde strøk kan ha under 100 innbyggere, mens de tettest utbygde byområdene kan ha over 1 000.

Fordi kretsen skal være stabil, er den ikke knyttet opp til tettstedsavgrensingen. En krets kan derfor inneholde både tett og spredt bebyggelse.

Det er ikke stilt krav om at grunnkretsgrensene skal falle sammen med grensene for kirkesogn, skole- eller valgkrets.

Landet er delt inn i om lag 13 600 grunnkretser.

Grunnkretsene er gruppert sammen til *delområder* (bydeler/bygdelag). Et delområde består vanligvis av 1 000 - 3 000 personer i spredtbygde strøk og 3 000 - 5 000 i tettbygde. I alt er det om lag 1 550 delområder i landet.

Alle adressene i landet er gitt kode for grunnkrets og delområde. Kodene er en del av datagrunnlaget i Det sentrale personregister. Grunnkretsinndelingen i FoB90 er sammenlignbar med FoB80. I visse tilfeller (ved kretsdelinger i perioden) må sammenligningen skje med utgangspunkt i grupper av 1990 kretser.

Kart over grunnkretser og delområder er med som vedlegg til heftet.

### **Kommune**

Den enkelte person er i tellingen regnet å ha sitt bosted i den kommune og i den bolig hvor vedkommende var registrert som bosatt i Folkeregisteret 3. november 1990.

Hovedregelen er at en person skal registreres som bosatt der han eller hun tar sin døgnhvile. De viktigste unntakene fra denne hovedregelen gjelder:

- Ugifte personer som pga. studier, skolegang eller verneplikts-/siviltjeneste oppholder seg utenom foreldrenes/forsørgers bolig. De skal være registrert i foreldrenes/forsørgers bolig.

- Gifte personer som mesteparten av tiden må bo borte fra hjemmet pga. arbeid, studier, verneplikts-/siviltjeneste (f.eks. yrkesaktive som er ukependlere). De skal være registrert i ektefellenes felles bolig.
- Personer som er innlagt på sykehus eller anbrakt i fengsel, arbeidsanstalt e.l. De skal være registrert der de var bosatt før innleggelsen/anbringelsen.

Personer som ikke kan henføres til en bestemt bolig, er regnet til gruppen *Uten fast bopel*. De regnes med i den kommunen der de sist hadde fast bosted.

Det er ikke innhentet opplysninger om midlertidig bosted. Folketellingen gir derfor ikke oppgaver over den tilstedeværende befolkningen.

### Tettsted

For at en hussamling skal regnes som tettsted, må det bo minst 200 personer der, og avstanden mellom husene må normalt ikke overstige 50 meter. Det er tillatt med skjønnsmessige avvik for områder som ikke skal eller kan bebygges. Dette kan f.eks. være parker, idrettsanlegg, industriområder, eller naturlige hindringer som elver eller dyrkbare områder. Hussamlinger som naturlig hører med til tettstedet, tas med inntil en avstand på 400 meter fra tettstedskjernen.

Tettstedsavgrænsingen er uavhengig av grunnkretsinnndelingen, og kan også gå på tvers av kommuneinnndelingen.

Kart over tettstedene i kommunen er med som vedlegg til heftet.

## 4.3. Kjennemerker

### 4.3.1. Personkjennemerker

#### Alder

I fordelingen etter alder er den enkelte person gruppert etter alder pr. 31. desember 1990. (Alder = 1990 minus fødselsår.)

#### Arbeidsreiser - generelt

Arbeidsreiseopplysningene omfatter oppmøteplass, tallet på arbeidsreiser, reisetid og reisemåte (se dette). Kjennemerkene gjelder personer 16 år og over som *utførte* inntektsnivende arbeid i tellingsuka fra 27. oktober til 2. november og som hadde en *fast* opp-

møteplass. Arbeidsreiseopplysningene gjelder reisen fra hjemstedet (registrert bosted) til arbeidsstedet.

Det ble lagt spesiell vekt på utformingen av arbeidsreisespørsmålene. Både i spørsmålsteksten og rettleidingen ble det forklart at *hjemstedet* er den boligadressen som vedkommende var registrert bosatt på ifølge Folkeregisteret 3. november 1990.

#### Arbeidsreiser - tallet på

Tallet på arbeidsreiser er det antall ganger oppgaver reiste *fra* hjemstedet *til* arbeidsstedet (én veg) i tellingsuka. Med *Hjemsted* menes alltid den boligadresse vedkommende er registrert bosatt på. For personer som bodde midlertidig på f.eks. hybel eller brakke denne uka, er reisen mellom hybel/brakke og arbeidssted ikke tatt med. Personer som arbeidet hjemme (f.eks. bønder) er gruppert til *reiste ikke*. Det samme gjelder personer som ikke var på hjemstedet i løpet av tellingsuka.

#### Arbeidstid

Tellingen har opplysninger om arbeidstid både i året (12-månedersperioden), og i tellingsuka fra 27. oktober -2. november 1990. For uka er det dessuten skilt mellom vanlig/avtalt og faktisk arbeidstid.

#### Arbeidstid i året

Årlig arbeidstid er i FoB90 oppgitt som det samlede tallet på hele måneder vedkommende hadde arbeid, heltid og/eller deltid, i alle arbeidsforhold. Som heltid er regnet samlet arbeidstid på 30 timer eller mer i uka, noe som svarer til 120 timer eller mer over en 4-ukersperiode. Fravær er ikke trukket fra. Summen av måneder med heltids- og deltidsarbeid kan ikke overstige 12.

#### Arbeidstid i uka (vanlig/avtalt)

Den avtalte ukentlige arbeidstidstiden er oppgitt i timeverk og viser det timetallet den yrkesaktive har avtale om. For yrkesaktive som ikke hadde inngått avtale om en bestemt arbeidstid, gjelder oppgaven den gjennomsnittlige arbeidstiden. Det samme gjelder for personer med varierende arbeidstid eller for dem som har skiftarbeid kombinert med friperioder. Faste forberedelser ut over ordinær arbeidstid er inkludert (lærere). Arbeidstid i flere arbeidsforhold skulle summeres. Betalt fravær er ikke trukket fra, mens tilfeldig merarbeid (sesongvariasjoner, overtid) derimot ikke er lagt til.

### Arbeidstid i uka (utført)

Faktisk utført arbeidstid er oppgitt i timeverk. Overtid og annet ekstraarbeid er inkludert, men begrepet omfatter ikke fravær som skyldtes sykdom, ferie, permisjon med lønn o.l. Personer som ikke var på arbeid i tellingsuka, f.eks. på grunn av skift- eller turnusfridager, utførte ikke inntektsgivende arbeid denne uka.

### Bosted

Se *Kommune* i avsnitt 4.2.

### Bostedsstrøk (tettbygd - spredtbygd)

Se *Tettsted* i avsnitt 4.2.

### Ekteskapelig status

Det er brukt fire hovedgrupperinger etter ekteskapelig status, nemlig ugifte, gifte, enker/enkemenn og separerte/skilte. Ekteskapelig status beskriver den formelle situasjonen, ikke faktiske samlivsforhold (samboere).

### Familietype

Under omtalen av enheten *familie* (avsnitt 4.1 ovenfor) er det gjort rede for hvem som skal regnes til samme familie. På grunnlag av hvilke personer som inngår i familien og hva for ekteskapelig status de har, blir familiene inndelt i typer, slik:

Enslig	enpersonfamilie
Ektepar uten barn	familien inneholder et ektepar, men ingen ugifte, hjemmeboende barn.
Ektepar med barn	familien inneholder et ektepar, og parets ugifte, hjemmeboende barn uansett alder.
Mor/far med barn	familien inneholder mor eller far og deres ugifte, hjemmeboende barn uansett barnets alder.

Familietyperen baserer seg på den formelle ekteskapelige statusen til personene i familien. I et samboerpar utgjør hver av samboerne derfor sin egen familie.

### Heltid/deltid

En person kommer i gruppa heltidsarbeid når summen av avtalt/vanlig arbeidstid i alle arbeidsforhold er 30 timer eller mer i uka (120 timer eller mer over en 4-ukersperiode).

### Næring

Yrkesaktive personer 16 år og over er gruppert etter næring ut fra opplysninger om 12-månedersperioden. Kjennemerket er knyttet til det arbeidsforholdet som hadde lengst varighet. Det er ikke innhentet særskilte oppgaver om næring for tellingsuka fra 27. oktober til 2. november.

Næringsgrupperingen er foretatt etter 1983-utgaven av Standard for næringsgruppering (Standarder for norsk statistikk 2). Standarden er et fem-sifret pyramidisk system der hvert siffer angir et grupperingsnivå.

FoB80 ble gruppert etter den forrige utgaven av næringsstandard (utgitt i 1978). De viktigste endringene fra denne utgaven finnes under Detaljhandel. Standardendringene har ingen betydning for sammenlignbarheten med forrige telling for næring på 1-sifret nivå.

Næringsgrupperingen kan etter mindre modifikasjoner på tabellnivå sammenlignes med International Standard Industrial Classification of all Economic Activities (ISIC) av 1968.

FN vedtok en ny versjon av ISIC i 1989. Den nye versjonen vil etter hvert bli innarbeidet i næringsstandard i de fleste land i Europa. Når den nye standarden blir innført i Norge, vil folketellingsmaterialet få næringskoder etter ISIC -89 i tillegg til de nåværende.

### Oppmøteplass på arbeid

Oppmøteplassen er det stedet hvor oppgavegiver møtte fram ved arbeidsdagens start. Grupperingskriterium er kommune. Personer som møtte på ulike steder, var til sjøs e.l. har ikke fast oppmøteplass.

### Reisemåte til arbeidet

Reisemåten gjelder de transportmidlene vedkommende til vanlig brukte på arbeidsreisen (én veg).

### Reisetid til arbeidet

Reisetiden er tiden det tar å komme *fra* hjemstedet (registrert boligadresse) *til* arbeidsstedet (én veg). I reisetiden er gangtid og ventetid under reisen regnet med. Det samme gjelder faste gjøremål, f.eks. å bringe barn til barnehage. Tilfeldige gjøremål og forsinkelser inngår derimot ikke.

For pendlere som bodde midlertidig utenfor hjemmet (hybel, brakke) er reisetiden regnet fra hjemstedet og fram til arbeidsstedet.

## Spredtbygd/tettbygd strøk

Se *Tettsted* i avsnitt 4.2.

## Utdanning

Utdanningsopplysningene i publikasjonen er hentet fra datafil over befolkningens høyeste utdanning pr. 1. oktober 1989, såkalt omkodet utgave (grupperingen av grunnleggende fagutdanning avlagt før skoleåret 1972/73 er også basert på 9-årig grunnskole og plassert på klassetrinn 10, nivå 3). Folketellingsmaterialet vil bli oppdatert med utdanningsopplysninger pr. 1. oktober 1990 så snart denne årgangen foreligger.

Opplysningene om utdanning fullført i utlandet etter 1. november 1980 er mangelfulle i data-materialet. Dette gjelder spesielt for de utenlandsfødte. SSB gjennomfører derfor en egen undersøkelse i 1991 om innvandreres utdanning. Resultatene fra undersøkelsen er ikke med i denne publikasjonen, men vil senere inngå i tellingsmaterialet.

Fra og med 1987 er all SSBs utdanningsstatistikk basert på 6-sifrede utdanningskoder, etter Standard for utdanningsgruppering - Revidert 1989 (Standarder for norsk statistikk 7). Standarden er bygd opp som et pyramidisk klassifikasjonssystem. Utdanningene er først ordnet i grove grupper etter (samlet) varighet ved normal studieprogresjon. Gruppene kalles *utdanningsnivåer*. Innenfor hvert nivå er utdanningene delt opp etter *fagfelt* og *faggrupper*. En del utdanninger som tidligere var plassert på for lavt nivå, har skiftet nivå ved overgang til revidert standard. De største gruppene er ingeniør- og helsefagutdanninger.

Resultatene fra utdanningsstatistikken blir nå presentert etter omkodet utdanningskode (se ovenfor), mens folketellingen i 1980 er basert på uomkodet versjon av den gamle standarden. Derfor er ikke resultatene fra de to tellingene sammenlignbare. SSB kan lage sammenlignbar statistikk på *grovt* nivå (grupper av utdanningsnivåer) ved å dele inn FoB80 etter ny standard og kode om all grunnleggende fagutdanning til 9 år. Slik statistikk må utføres som betalt oppdrag.

## Yrke

Yrkesaktive personer 16 år og over er gruppert etter yrke ut fra opplysninger om 12-månedersperioden. Kjennermerket er knyttet til det arbeidsforholdet som hadde lengst varighet. Det er ikke innhentet særskilte oppgaver om yrke for tellingsuka fra

27. oktober til 2. november.

Grunnlaget for yrkesgrupperingen er Standard for yrkesgruppering i offentlig norsk statistikk (utgitt av Arbeidsdirektoratet i 1965). Standarden blir ofte omtalt som NYK (Nordisk yrkesklassifisering). Til folketellingen i 1980 ble standarden ajourført av SSB ved at nye yrkesbetegnelser ble plassert inn på sitt riktige sted i systemet, en del yrkesgrupper ble slått sammen og noen ble splittet i flere grupper. Etter 1980 har SSB fortsatt ajourføringen med nye yrkesbetegnelser.

Yrke i folketellingen er kodet med tre av standardens i alt fem siffer.

Yrke er kodet på samme måte og etter samme standard både i FoB80 og FoB90, slik at det er mulig å sammenligne yrkesstatistikk mellom de to tellingene.

NYK og dermed tellingen er bare i begrenset grad sammenlignbar med den nyeste (1988) utgaven av International Standard Classification of Occupations (ISCO). Derimot er det godt samsvar med forrige ISCO (1958, revidert i 1968). Det er denne versjonen som pr. 1990 blir brukt i de fleste europeiske land.

## Yrkesaktivitet

I FoB90 er det innhentet oppgaver om yrkesaktiviteten både for de siste 12 månedene (3. november 1989 til 2. november 1990) og for den siste uka før tellingstidspunktet (27. oktober - 2. november 1990).

Som yrkesaktive er regnet personer 16 år og over som *hadde* inntektsgivende arbeid i minst 100 timer i 12-månedersperioden. Inntektsgivende arbeid er alt arbeid som blir utført mot betaling i form av lønn, inntekt av egen virksomhet, provisjon, honorarer o.l. Deltidsarbeid, vikararbeid, pass av barn, feriejobber o.l. er også med. Det samme gjelder sykefravær, ferie, permisjon med lønn o.l. Ved folketellingen i 1980 skulle slikt fravær ikke regnes med. Arbeid som familiemedlem uten fast lønn i familiebedrift (f.eks. butikk, gårdsbruk) og verneplikts-/siviltjeneste er også regnet som yrkesaktivitet.

De som var yrkesaktive i 12-månedersperioden svarte også på om de *hadde* inntektsgivende arbeid av minst 1 times varighet i uka 27. oktober til 2. november 1990. Ved folketellingen i 1980 måtte en ha *utført* minst én times arbeid for å bli regnet som yrkesaktiv i uka. Tellingene i 1980 og 1990 kan sammenlignes fordi FoB90 også kan fordele de yrkesaktive etter utført arbeidstid i uka.

## Yrkesstatus

Yrkesaktive personer 16 år og over er gruppert etter yrkesstatus ut fra arbeidsforholdet de oppgav for 12-månedersperioden. Det er ikke innhentet særskilte oppgaver om yrkesstatus for tellingsuka fra 27. oktober til 2. november.

Personer (også medeiere) som arbeidet i firmaer organisert som aksjeselskap, andelslag eller annen selskapsform med begrenset ansvar, er alltid regnet som ansatte.

En person er regnet som selvstendig dersom vedkommende drev virksomhet alene for egen regning eller sammen med andre med ubegrenset ansvar (f.eks. i ansvarlig selskap).

Gruppen *Familiemedlem uten fast lønn i familiebedrift* omfatter personer som arbeidet i familievirksomhet uten fast lønn, og som verken var eier eller medeier i virksomheten. Et familiemedlem uten fast lønn kan imidlertid ha lønn for arbeidet i form av kost og losji, andel av overskott e.l.

Der ektefeller arbeidet i felles virksomhet (f.eks. gårdsbruk) som ikke var organisert som aksjeselskap e.l., er den ene ektefellen regnet som selvstendig og den andre som familiemedlem uten fast lønn, med mindre begge ektefellene var registrert som eiere av virksomheten.

### 4.3.2. Boligkjennemerker

Boligkjennemerkene gjelder bare for privatboliger og personer i privathusholdninger.

#### Areal

Boligens areal er det samlede arealet av rom på 6 m<sup>2</sup> eller mer som blir brukt til boligformål. I tillegg er også entré, ganger, trapperom, vaskerom o.l. med i arealet.

#### Bosatte pr. bolig

Bosatte pr. bolig er lik tallet på bosatte i privatboliger dividert med tallet på boliger i alt.

#### Byggeår

Byggeåret er det året da minst halvparten av boligene i huset var ferdig til innflytting. For hus som er ombygd, er det oppgitt opprinnelig byggeår.

## Eie-/leieform

Som *eiere* er også regnet personer som har boret rett ved aksje eller andel.

Som *leie for et avgrenset tidsrom* er regnet leieavtaler som løper til en bestemt dato, også framleie. Boliger stilt til disposisjon gjennom arbeidsforhold for en avgrenset tidsperiode er derimot regnet med blant *tjenesteboliger*.

Leie av boligen på *Andre vilkår* gjelder f.eks. ved leiekontrakt ifølge husleieloven, muntlig leieavtale eller kåravtale. Obligasjonsleilighet og trygdeleilighet er også tatt med her.

## Etasjeplassering

Etasjeplasseringen viser i hvilken av bygningens etasjer boligen har rom til boligformål. For boliger som går over flere plan, er alle etasjer oppgitt.

## Hustype

En *enebolig* ligger fritt med minst en halv meters avstand til neste bygning. Den kan også inneholde en hybelleilighet, og ett eller flere rom kan være i bruk som hybel.

*Våningshus tilknyttet gårdsdrift* omfatter alle typer bolighus på gårdsbruket.

Et *hus i kjede* (også enebolig i kjede) er forbundet med et annet hus med bod, garasje/carport, svalgang e.l.

I et *terrassehus* er leilighetene bygd sammen i en skråning der flere av leilighetene har terrasse på hele eller deler av taket til leiligheten under.

*Terrasseblokk* er regnet som blokk og ikke som terrassehus.

*Annet boligbygg med mindre enn tre etasjer* omfatter for eksempel firemannsbolig, enebolig med mindre enn en halv meters avstand mellom husene o.l.

Leiligheten ligger i et *forretningsbygg* eller i et bygg for *felleshusholdning* dersom mindre enn halvparten av golvarealet i huset brukes til privatbolig.

I noen tabeller er hus i kjede, terrassehus og annet boligbygg med mindre enn tre etasjer slått sammen og gitt betegnelsen *småhus*.

## Kjøkken

Kjøkkenet er den delen av boligen der det er installert utstyr til matlaging. Kjøkkenet kan være et eget rom,

men trenger ikke å være det (åpne løsninger).

Dersom flere boliger har felles kjøkken, f.eks. hybler i et hybelbygg, er alle boligene regnet å være uten kjøkken.

I størrelsen på kjøkkenet er også medregnet golv-plass til benker og skap.

### Oppvarmingskilde

I FoB90 er alle oppvarmingskilder i boligen tatt med, mens det ved forrige telling bare var den viktigste som ble registrert.

### Plan i boligen

Boligen er regnet å ligge på ett plan dersom kjøkken, bad/dusj, wc og minst ett beboelsesrom er i samme etasje uten trapper imellom.

### Tilgjengelighet

Som et mål for boligens tilgjengelighet er det nytt et inndeling etter plan i boligen, boligens etasjeplassering i bygningen og om huset har heis.

### Rom - tallet på

Tallet på rom inkluderer beboelsesrom på 6 m<sup>2</sup> eller mer som kan brukes året rundt. Kjøkken, bad, wc, vaskerom, gang o.l. er ikke med, og heller ikke rom som bare blir brukt til næringsvirksomhet.

### Rom pr. bolig

er summen av alle rom dividert med tallet på boliger. I FoB90 er det ikke innhentet spesifiserte oppgaver over tallet på rom i boliger med ni eller flere rom. I oppgavene for *rom i alt* er tallene for antall rom i boliger med ni eller flere rom derfor beregnet ut fra et gjennomsnittstall. Data fra Boforholdsundersøkelsen 1988 er brukt som beregningsgrunnlag.

## 4.3.3. Husholdningskjennemerker

Husholdningskjennemerkene gjelder for privathusholdninger og personer registrert bosatt i privathusholdninger.

### Avfallssortering (kildesortering)

Oppgavene over avfallssortering viser utvalgte avfallstyper som blir sortert ut fra husholdningsavfallet og levert/hentet etter at de er sortert ut. Hver husholdning kunne krysse av for flere typer utsortert avfall. Noen husholdninger sorterer flere typer avfall. Derfor blir summen av husholdninger etter avfallstype større enn tallet på husholdninger som sorterer avfall i alt.

### Bil - antall i husholdningen

Med å disponere bil menes å eie/leie bil eller ha mulighet til privat bruk av firmabil. Stasjonsvogn, kombinert bil og varebil som blir brukt til privatkjøring, er også regnet med i tallet på biler.

### Familier - antall i husholdningen

Se *Familie* i avsnitt 4.1 og *Familietype* i avsnitt 4.3.

### Husholdningstype (tallet på barn i husholdningen)

I tabellene er husholdningene delt inn i enperson- og flerpersonhusholdninger. Flerpersonhusholdninger er videre delt inn i husholdninger med og uten barn.

Vårt begrep *Barn* omfatter ugifte hjemmeboende barn under 18 år som er registrert bosatt i familien til minst en av foreldrene eller andre foresatte. Eldre barn som bor hjemme, er ikke regnet inn i tallet på barn i husholdningen. Husholdninger der alle de hjemmeboende barna er 18 år eller eldre, blir derfor regnet til gruppen flerpersonhusholdninger uten barn.

### Privat-/felleshusholdning

Gruppen *Privathusholdning* omfatter alle personer som er registrert bosatt i samme privatbolig.

Beboere (forpleide) som er registrert bosatt i aldershjem, pleiehjem, barnehjem o.l. tilhører en *Felleshusholdning*. Det er ikke innhentet husholdnings- og boligopplysninger for disse husholdningene.



## 5. Merknader til tabellene

### Tabell 1

Tabell 1 tar sikte på å gi sammenlignbare tall tilbake til 1875 etter kommuneinndelingen i 1990.

Over et så langt tidsrom har det imidlertid skjedd så mange endringer i kommuneinndelingen at det for mange kommuner kan være vanskelig å gi sammenlignbare tall for hele perioden.

I enkelte tilfeller er endringene i kommuneinndelingen relativt store. Der har vi satt tallene i parentes for å markere at folkemengden er beregnet. Beregningene er foretatt av Norsk samfunnsvitenskapelig datatjeneste (NSD). Nærmere dokumentasjon får du ved å henvende deg dit.

I 1964 ble deler av Bremsnes (Bolga, Valen og Dale kretser) overført til Frei, mens en del av Frei (området på Aspøya) ble overført til Tingvoll.

**Vernepliktige - konsekvenser for sysselsettingstall**  
Oppgaver over de vernepliktige og sivilt tjenestepliktige er innhentet gjennom Forsvarets overkommando og Siviltjenesteadministrasjonen. På grunn av rapporteringsrutinene vil ikke alle oppgavene være kommet inn når kommuneheftene blir publisert.

Manglende oppgaver om verneplikts-/siviltjeneste vil kunne påvirke sysselsettingstallene for kommunen. For kommunen som helhet vil utslagene bli svært små. Avviket vil bli størst for gruppen Menn 16 - 24 år.

I forhold til oppgavene gitt i skjemaet, vil personene dette gjelder f.eks. kunne få for få arbeids måneder i året, de vil kunne bli tildelt feil hovednæring og -yrke, eller de kan bli feilaktig gruppert som ikke yrkesaktive.

De fullstendige oppgavene om verneplikts- og siviltjeneste vil bli innarbeidet i det endelige folketellingsmaterialet.

Tabell 1. Folkemengde<sup>1</sup> ved folketellingene 1875-1990, etter kommunegrenser pr. 3. november 1990

År	Folke- mengde	År	Folke- mengde	År	Folke- mengde	År	Folke- mengde
1875 ...	(1442)	1920 ...	(1860)	1960 ...	2469	1980 ...	4193
1900 ...	(1573)	1946 ...	(2376)	1970 ...	2593	1990 ...	4898

<sup>1</sup> Tall i parentes er beregnede tall fra NSD, se tekstdelen.

K i l d e: Folketellinger, materiale i SSB og Norsk samfunnsvitenskapelig datatjeneste (NSD).

Tabell 2. Folkemengde etter kjønn, ekteskapelig status og alder. 3. november 1990

Alder	I alt	Menn					Kvinner				
		I alt	Ugifte	Gifte	Enkemenn	Separer- te og skilte	I alt	Ugifte	Gifte	Enker	Separer- te og skilte
I alt .....	4898	2499	1297	1059	37	106	2399	1079	1052	172	96
0 - 4 .....	371	190	190	-	-	-	181	181	-	-	-
5 - 9 .....	392	214	214	-	-	-	178	178	-	-	-
10 - 14 .....	437	224	224	-	-	-	213	213	-	-	-
15 - 19 .....	479	257	257	-	-	-	222	222	-	-	-
20 - 24 .....	341	182	179	3	-	-	159	146	13	-	-
25 - 29 .....	255	106	64	38	-	4	149	54	87	-	8
30 - 34 .....	358	185	66	105	-	14	173	34	120	-	19
35 - 39 .....	506	250	32	196	1	21	256	12	218	3	23
40 - 44 .....	468	255	18	210	1	26	213	4	189	2	18
45 - 49 .....	313	160	9	135	2	14	153	4	132	6	11
50 - 54 .....	216	127	9	104	-	14	89	1	73	5	10
55 - 59 .....	151	73	8	61	2	2	78	5	56	13	4
60 - 64 .....	167	87	10	68	5	4	80	3	60	16	1
65 - 69 .....	155	76	6	61	7	2	79	2	57	20	-
70 - 74 .....	119	54	2	49	1	2	65	9	28	28	-
75 - 79 .....	66	27	6	13	7	1	39	4	9	25	1
80 - 84 .....	59	19	1	10	6	2	40	1	8	30	1
85 - 89 .....	32	11	2	6	3	-	21	3	2	16	-
90 - .....	13	2	-	-	2	-	11	3	-	8	-
0 - 6 .....	544	281	281	-	-	-	263	263	-	-	-
7 - 12 .....	495	264	264	-	-	-	231	231	-	-	-
13 - 15 .....	247	136	136	-	-	-	111	111	-	-	-
16 - 19 .....	393	204	204	-	-	-	189	189	-	-	-
20 - 44 .....	1928	978	359	552	2	65	950	250	627	5	68
45 - 66 .....	915	480	39	395	12	34	435	14	348	47	26
67 - .....	376	156	14	112	23	7	220	21	77	120	2
16 - 24 .....	734	386	383	3	-	-	348	335	13	-	-
25 - 39 .....	1119	541	162	339	1	39	578	100	425	3	50
40 - 66 .....	1383	735	57	605	13	60	648	18	537	49	44

Tabell 3. Hovedtall for utdanning. Personer 16-66 år etter yrkesaktivitet, arbeidstid i året, kjønn og utdanning<sup>1</sup>.  
 3. november 1989 - 2. november 1990

Kjønn og høyeste utdanning	I alt	Ikke yrkesaktive	Yrkesaktive					
			I alt	Heltid		Deltid		Både heltid og deltid i løpet av året
				Hele året	Deler av året	Hele året	Deler av året	
I alt	3236	903	2333	1359	338	344	189	103
<b>Menn</b>								
I alt	1662	331	1331	998	223	25	52	33
Barne- og ungdomsskolenivå, 1-9 år i alt	438	147	291	202	52	7	22	8
Folkeskoleutdanning	155	57	98	76	15	-	5	2
9-årig ungdomsskole	192	79	113	64	22	6	17	4
Ungdomsskolenivå ellers	91	11	80	62	15	1	-	2
Gymnasnivå I, 10 år, i alt	394	84	310	231	58	6	11	4
Allment fagfelt	63	12	51	40	9	-	-	2
Industri, håndverk og teknikk	177	41	136	96	30	2	8	-
Samferdsel	53	9	44	32	8	2	1	1
Helsevern	-	-	-	-	-	-	-	-
Jordbruk, skogbruk og fiske	23	2	21	17	2	-	2	-
Gymnasnivå I ellers	78	20	58	46	9	2	-	1
Gymnasnivå II, 11 - 12 år, i alt	496	70	426	310	79	6	18	13
Allment fagfelt	82	12	70	41	16	-	6	7
Administrasjon og økonomi	68	22	46	35	6	2	2	1
Industri, håndverk og teknikk	207	19	188	145	32	2	6	3
Samferdsel	79	7	72	54	12	1	4	1
Helsevern	-	-	-	-	-	-	-	-
Jordbruk, skogbruk og fiske	19	1	18	14	4	-	-	-
Tjenesteyting og forsvar	32	8	24	16	7	-	-	1
Gymnasnivå II ellers	9	1	8	5	2	1	-	-
Universitets- og høgskolenivå I, 13 - 14 år, i alt	191	17	174	137	28	4	1	4
Undervisning	17	3	14	11	3	-	-	-
Administrasjon, økonomi, samfunnsvitenskap og jus	34	4	30	22	6	-	-	2
Naturvitenskap og teknikk	61	1	60	50	8	1	-	1
Helsevern	4	-	4	3	1	-	-	-
Universitets- og høgskolenivå I ellers	75	9	66	51	10	3	1	1
Universitets- og høgskolenivå II, III og forskernivå, over 14 år, i alt	116	2	114	106	4	1	-	3
Undervisning	40	-	40	37	2	-	-	1
Administrasjon, økonomi, samfunnsvitenskap og jus	14	-	14	13	1	-	-	-
Naturvitenskap og teknikk	36	2	34	31	-	1	-	2
Universitets- og høgskolenivå II, III og forskernivå ellers	26	-	26	25	1	-	-	-
Uoppgitt, ingen utdanning og utdanning på førskolenivå	27	11	16	12	2	1	-	1
<b>Kvinner</b>								
I alt	1574	572	1002	361	115	319	137	70
Barne- og ungdomsskolenivå, 1-9 år i alt	460	250	210	72	21	82	29	6
Folkeskoleutdanning	162	97	65	25	6	26	8	-
9-årig ungdomsskole	168	108	60	13	7	26	11	3
Ungdomsskolenivå ellers	130	45	85	34	8	30	10	3
Gymnasnivå I, 10 år, i alt	583	203	380	125	31	140	54	30
Allment fagfelt	99	33	66	21	6	22	10	7
Industri, håndverk og teknikk	57	19	38	10	4	12	8	4
Samferdsel	17	3	14	6	1	4	2	1
Helsevern	38	6	32	9	-	20	2	1
Jordbruk, skogbruk og fiske	1	-	1	1	-	-	-	-
Gymnasnivå I ellers	371	142	229	78	20	82	32	17
Gymnasnivå II, 11 - 12 år, i alt	280	72	208	57	44	44	43	20
Allment fagfelt	114	31	83	20	17	20	19	7
Administrasjon og økonomi	69	19	50	15	12	9	10	4
Industri, håndverk og teknikk	14	4	10	4	2	2	-	2
Samferdsel	8	2	6	1	3	-	2	-
Helsevern	25	2	23	7	3	6	6	1

<sup>1</sup> Høyeste fullførte utdanning pr. 1. oktober 1990.

Tabell 3 (forts.). Hovedtall for utdanning. Personer 16-66 år etter yrkesaktivitet, arbeidstid i året, kjønn og utdanning<sup>1</sup>. 3. november 1989 - 2. november 1990

Kjønn og høyeste utdanning	I alt	Ikke yrkesaktive	Yrkesaktive					Både heltid og deltid i løpet av året
			I alt	Heltid		Deltid		
				Hele året	Deler av året	Hele året	Deler av året	
<b>Gymnasnivå II, 11-12 år (forts.)</b>								
Jordbruk, skogbruk og fiske	4	-	4	-	1	-	2	1
Tjenesteyting og forsvar	29	7	22	6	6	5	2	3
Gymnasnivå II ellers	17	7	10	4	-	2	2	2
<b>Universitets- og høgsolenivå I, 13 - 14 år, i alt</b>								
Undervisning	138	27	111	50	11	39	5	6
Administrasjon, økonomi, samfunnsvitenskap og jus	21	3	18	13	1	4	-	-
Naturvitenskap og teknikk	33	7	26	9	7	7	1	2
Helsevern	2	-	2	-	1	1	-	-
Universitets- og høgsolenivå I ellers	60	8	52	21	-	26	2	3
<b>Universitets- og høgsolenivå II, III og forskernivå, over 14 år, i alt</b>								
Undervisning	22	9	13	7	2	1	2	1
Administrasjon, økonomi, samfunnsvitenskap og jus	94	8	86	53	7	13	5	8
Naturvitenskap og teknikk	49	3	46	29	4	5	1	7
Universitets- og høgsolenivå II, III og forskernivå ellers	3	-	3	3	-	-	-	-
Uoppgitt, ingen utdanning og utdanning på førskolenivå	3	-	3	3	-	-	-	-
	39	5	34	18	3	8	4	1
	19	12	7	4	1	1	1	-

<sup>1</sup> Se note 1, siden foran.

Tabell 4. Personer 16 år og over. Hovedtall for yrkesaktivitet i året 3. november 1989 - 2. november 1990

	I alt	Ikke yrkesaktive	Yrkesaktive			Prosent yrkesaktive		
			I alt	Menn	Kvinner	I alt	Menn	Kvinner
I alt	3612	1259	2353	1346	1007	65,1	74,0	56,1
<b>Alder</b>								
16-19	393	259	134	72	62	34,1	35,3	32,8
20-24	341	102	239	133	106	70,1	73,1	66,7
25-29	255	63	192	95	97	75,3	89,6	65,1
30-39	864	137	727	408	319	84,1	93,8	74,4
40-49	781	110	671	384	287	85,9	92,5	78,4
50-59	367	84	283	177	106	77,1	88,5	63,5
60-66	235	148	87	62	25	37,0	51,7	21,7
67-69	87	74	13	10	3	14,9	23,3	6,8
70-	289	282	7	5	2	2,4	4,4	1,1
<b>Ekteskapelig status</b>								
Ugifte	1090	461	629	383	246	57,7	62,2	51,9
Gifte	2111	566	1545	867	678	73,2	81,9	64,4
Før gifte	411	232	179	96	83	43,6	67,1	31,0
<b>Familietype</b>								
Enslige	547	260	287	227	60	52,5	72,3	25,8
Ektepar uten ugifte barn	506	294	212	120	92	41,9	47,4	36,4
Ektepar med ugifte barn	2159	536	1623	924	699	75,2	82,6	67,1
Mor/far med ugifte barn	400	169	231	75	156	57,8	56,4	58,4
<b>Utdanning</b>								
Barne- og ungdomsskolenivå	1173	665	508	296	212	43,3	54,9	33,4
Gymnasnivå	1840	505	1335	744	591	72,6	79,6	65,3
Universitets- og høgsolenivå	551	64	487	290	197	88,4	92,1	83,5
Uoppgitt, ingen utdanning eller utdanning på førskolenivå	48	25	23	16	7	47,9	55,2	36,8

Tabell 5. Hovedtall for yrkesaktive i året 3. november 1989 - 2. november 1990

	I alt	Menn			Kvinner				Prosent	
		I alt	16-24	25-66	67-	I alt	16-24	25-66		67-
I alt	2353	1346	205	1126	15	1007	168	834	5	100,0
<b>Næring</b>										
Jordbruk, skogbruk, fiske og fangst	104	76	16	56	4	28	9	18	1	4,4
Oljeutvinning og bergverksdrift	20	12	1	11	-	8	3	5	-	0,8
Industri	384	301	38	261	2	83	12	70	1	16,3
Kraft- og vannforsyning	12	8	1	7	-	4	-	4	-	0,5
Bygge- og anleggsvirksomhet	211	197	28	168	1	14	3	10	1	9,0
Varehandel, hotell- og restaurantvirksomhet	429	178	42	134	2	251	67	184	-	18,2
Transport, lagring, post og telekommunikasjoner	289	234	24	209	1	55	8	47	-	12,3
Bank- og finansieringsvirksomhet, forsikringsvirksomhet, eiendomsdrift og forretningsmessig tjenesteyting	133	87	4	82	1	46	6	40	-	5,7
Offentlig, sosial og privat tjenesteyting	771	253	51	198	4	518	60	456	2	32,8
<b>Yrkesfelt</b>										
Teknisk, vitenskapelig, humanistisk og kunstnerisk arbeid	545	216	13	199	4	329	31	297	1	23,2
Administrasjons- og forvaltningsarbeid, bedrifts- og organisasjonsledelse	85	67	-	66	1	18	-	18	-	3,6
Kontorarbeid	183	37	3	34	-	146	21	125	-	7,8
Handelsarbeid	279	123	23	99	1	156	39	117	-	11,9
Jordbruks-, skogbruks- og fiskearbeid	105	78	18	56	4	27	9	17	1	4,5
Gruve- og sprengingsarbeid m.m.	13	13	1	12	-	-	-	-	-	0,6
Transport- og kommunikasjonsarbeid	251	217	20	196	1	34	3	31	-	10,7
Industri-, bygge- og anleggsarbeid	564	495	80	412	3	69	14	54	1	24,0
Servicearbeid og militært arbeid	328	100	47	52	1	228	51	175	2	13,9
<b>Yrkesstatus</b>										
Ansatt	2188	1221	199	1013	9	967	166	798	3	93,0
Selvstendig	150	122	5	111	6	28	1	25	2	6,4
Familiemedlem uten fast lønn	15	3	1	2	-	12	1	11	-	0,6
<b>Arbeidstid i året<sup>1</sup></b>										
Bare heltid, i alt	1710	1232	137	1084	11	478	76	400	2	72,7
Bare deltid, i alt	540	81	51	26	4	459	74	382	3	22,9
Både heltid og deltid, i alt	103	33	17	16	-	70	18	52	-	4,4
<b>Yrkesaktiv i 12 måneder</b>										
Heltid	1366	1004	57	941	6	362	29	332	1	58,1
Deltid	347	26	12	13	1	321	31	288	2	14,7
Både heltid og deltid i perioden	52	15	6	9	-	37	9	28	-	2,2
Heltid 0 - 3 måneder	15	1	-	1	-	14	3	11	-	0,6
Heltid 4 - 6 måneder	11	3	3	-	-	8	3	5	-	0,5
Heltid 7 - 9 måneder	15	7	2	5	-	8	1	7	-	0,6
Heltid 10 - 11 måneder	11	4	1	3	-	7	2	5	-	0,5
<b>Yrkesaktiv i 6-11 måneder</b>										
Heltid	207	147	35	109	3	60	16	43	1	8,8
Deltid	100	20	12	6	2	80	18	61	1	4,2
Både heltid og deltid i perioden	37	13	8	5	-	24	6	18	-	1,6
<b>Yrkesaktiv i 1-5 måneder</b>										
Heltid	137	81	45	34	2	56	31	25	-	5,8
Deltid	93	35	27	7	1	58	25	33	-	4,0
Både heltid og deltid i perioden	14	5	3	2	-	9	3	6	-	0,6
<b>Avtalt arbeidstid i uka</b>										
Ikke yrkesaktiv i uka	322	162	89	65	8	160	78	80	2	13,7
1- 9 timer	103	32	14	16	2	71	28	42	1	4,4
10-19 timer	156	26	13	13	-	130	9	120	1	6,6
20-29 timer	210	22	2	20	-	188	7	180	1	8,9
30-34 timer	122	34	5	27	2	88	11	77	-	5,2
35-39 timer	950	639	51	587	1	311	32	279	-	40,4
40 timer og over	490	431	31	398	2	59	3	56	-	20,8

<sup>1</sup> Heltid er samlet arbeidstid på 30 timer eller mer i uka (alle arbeidsforhold), noe som svarer til 120 timer eller mer over en fireukersperiode.

Tabell 6. Yrkesaktive 16 år og over, etter alder og næring/yrkesfelt. 3. november 1989 - 2. november 1990

	I alt	Alder									Prosent yrkesaktive
		16-19	20-24	25-29	30-39	40-49	50-59	60-66	67-69	70-	
I alt	2353	134	239	192	727	671	283	87	13	7	100,0
<b>Næring</b>											
Jordbruk	53	10	5	3	6	11	8	5	3	2	2,3
Skogbruk	5	-	1	-	1	1	2	-	-	-	0,2
Fiske og fangst	46	5	4	3	9	12	7	6	-	-	2,0
Oljeutvinning og bergverksdrift	20	-	4	1	9	4	2	-	-	-	0,8
Industri i alt	384	16	34	42	119	91	61	18	2	1	16,3
Næringsmiddel-, drikkevare- og tobakksindustri	80	7	8	12	23	17	12	1	-	-	3,4
Tekstil-, beklednings-, lær- og lærvareindustri	17	-	1	2	4	4	4	1	-	1	0,7
Trevareindustri	19	2	2	1	4	2	4	3	1	-	0,8
Treforedling, grafisk industri og forlag	20	1	-	2	9	4	4	-	-	-	0,8
Kjemisk industri, mineral-, olje-, kull-, gummi- og plastindustri	48	3	7	2	10	13	12	1	-	-	2,0
Keramikk- og glassindustri	1	-	-	-	-	1	-	-	-	-	0,0
Metallindustri	-	-	-	-	-	-	-	-	-	-	-
Verkstedindustri	198	3	16	23	68	50	25	12	1	-	8,4
Industri ellers	1	-	-	-	1	-	-	-	-	-	0,0
Kraft- og vannforsyning	12	1	-	1	3	6	-	1	-	-	0,5
Bygge- og anleggsvirksomhet	211	13	18	19	72	61	16	10	1	1	9,0
Varehandel	363	40	48	33	104	95	31	11	-	1	15,4
Hotell- og restaurantdrift	66	9	12	5	17	17	5	-	1	-	2,8
Landtransport	48	-	5	3	15	16	8	1	-	-	2,0
Sjøtransport	140	4	11	4	35	49	31	5	1	-	5,9
Transport ellers, lagring, post og telekommunikasjoner	101	7	5	9	31	34	12	3	-	-	4,3
Bank- og finansieringsvirksomhet	39	-	2	6	18	8	4	1	-	-	1,7
Forsikringsvirksomhet, eiendomsdrift og forretningsmessig tjenesteyting	94	3	5	6	35	33	9	2	-	1	4,0
Offentlig administrasjon, forsvar, politi og rettsvesen	116	1	33	9	30	25	12	4	2	-	4,9
Renovasjon og rengjøring	18	3	-	-	7	7	1	-	-	-	0,8
Undervisning og forskningsvirksomhet	159	-	6	9	41	71	19	9	3	1	6,8
Helse- og sosialtjenester	414	11	41	31	158	114	49	10	-	-	17,6
Kulturell tjenesteyting, underholdning og sport	20	4	1	-	8	4	3	-	-	-	0,8
Personlig tjenesteyting	44	7	4	8	9	12	3	1	-	-	1,9
<b>Yrkesfelt</b>											
Teknisk, vitenskapelig, humanistisk og kunstnerisk arbeid	545	13	31	33	223	174	54	12	3	2	23,2
Administrasjons- og forvaltningsarbeid, bedrifts- og organisasjonsledelse i alt	85	-	-	7	26	28	23	-	1	-	3,6
Offentlig administrasjons- og forvaltningsarbeid	29	-	-	1	11	7	9	-	1	-	1,2
Bedrifts- og organisasjonsledelse	56	-	-	6	15	21	14	-	-	-	2,4
Kontorarbeid	183	4	20	27	61	55	12	4	-	-	7,8
Handelsarbeid	279	29	33	22	81	79	27	7	-	1	11,9
Jordbruks-, skogbruks- og fiskearbeid	105	17	10	4	18	22	18	11	3	2	4,5
Gruve- og sprengningsarbeid m.m.	13	-	1	2	6	3	1	-	-	-	0,6
Transport og kommunikasjonsarbeid	251	7	16	16	67	82	52	10	1	-	10,7
Industri-, bygge- og anleggsarbeid i alt	564	37	57	56	172	148	62	28	3	1	24,0
Jern- og metallvarearbeid	187	4	16	21	64	51	21	10	-	-	7,9
Elektroarbeid	54	7	6	4	20	14	3	-	-	-	2,3
Trearbeid	93	6	7	8	27	30	6	8	1	-	4,0
Næringsmiddelarbeid	47	6	6	6	13	9	7	-	-	-	2,0
Maskin- og motordrift	27	-	3	6	12	5	-	-	1	-	1,1
Laste-, losse- og lagerarbeid	35	6	3	3	12	5	3	3	-	-	1,5
Industri-, bygge- og anleggsarbeid ellers	121	8	16	8	24	34	22	7	1	1	5,1
Servicearbeid og militært arbeid	328	27	71	25	73	80	34	15	2	1	13,9

Tabell 7. Yrkesaktive 16 år og over, etter kjønn, arbeidstid i året og næring/yrkesfelt. 3. november 1989 - 2. november 1990

	I alt	Yrkesaktiv i 12 måneder			Yrkesaktiv i 6-11 måneder			Yrkesaktiv i 1-5 måneder		
		Heltid <sup>1</sup>	Deltid <sup>1</sup>	Både heltid og deltid i perioden	Heltid	Deltid	Både heltid og deltid i perioden	Heltid	Deltid	Både heltid og deltid i perioden
Yrkesaktive i alt	2353	1366	347	52	207	100	37	137	93	14
<b>Menn i alt</b>	1346	1004	26	15	147	20	13	81	35	5
<b>Næring</b>										
Jordbruk	33	20	2	-	-	2	1	5	2	1
Skogbruk	4	3	-	-	-	-	-	1	-	-
Fiske og fangst	39	22	-	-	6	1	1	5	4	-
Oljeutvinning og bergverksdrift	12	11	-	-	-	-	1	-	-	-
Industri i alt	301	228	2	2	42	3	-	20	3	1
Næringsmiddel-, drikkevarer- og tobakksindustri	54	38	1	-	8	2	-	3	2	-
Tekstil-, beklednings-, lær- og lærvareindustri	9	9	-	-	-	-	-	-	-	-
Trevareindustri	18	11	-	-	3	-	-	4	-	-
Treforedling, grafisk industri og forlag	15	12	-	-	1	-	-	2	-	-
Kjemisk industri, mineral-, olje-, kull-, gummi- og plastindustri	20	15	-	-	1	-	-	3	-	1
Keramikk- og glassindustri	1	-	-	-	1	-	-	-	-	-
Metallindustri	-	-	-	-	-	-	-	-	-	-
Verkstedindustri	183	142	1	2	28	1	-	8	1	-
Industri ellers	1	1	-	-	-	-	-	-	-	-
Kraft- og vannforsyning	8	8	-	-	-	-	-	-	-	-
Bygge- og anleggsvirksomhet	197	136	3	1	28	5	2	14	8	-
Varehandel	171	128	2	3	13	3	1	10	11	-
Hotell- og restaurantdrift	7	4	-	-	1	1	-	1	-	-
Landtransport	44	33	2	1	5	1	1	1	-	-
Sjøtransport	129	97	2	-	20	-	1	5	2	2
Transport ellers, lagring, post og telekommunikasjoner	61	51	3	1	1	1	-	4	-	-
Bank- og finansieringsvirksomhet	20	18	-	-	-	-	-	1	1	-
Forsikringsvirksomhet, eiendomsdrift og forretningsmessig tjenesteyting	67	55	2	1	7	-	-	1	1	-
Offentlig administrasjon, forsvar, politi og rettsvesen	82	58	-	3	15	1	1	4	-	-
Renovasjon og rengjøring	3	2	1	-	-	-	-	-	-	-
Undervisning og forskningsvirksomhet	75	62	1	2	4	1	1	4	-	-
Helse- og sosialtjenester	59	45	3	-	2	-	3	3	3	-
Kulturell tjenesteyting, underholdning og sport	12	6	1	1	2	1	-	1	-	-
Personlig tjenesteyting	22	17	2	-	1	-	-	1	-	1
<b>Yrkesfelt</b>										
Teknisk, vitenskapelig, humanistisk og kunstnerisk arbeid	216	185	5	4	11	1	3	5	2	-
Administrasjons- og forvaltningsarbeid, bedrifts- og organisasjonsledelse i alt	67	66	-	-	-	1	-	-	-	-
Offentlig administrasjons- og forvaltningsarbeid	22	21	-	-	-	1	-	-	-	-
Bedrifts- og organisasjonsledelse	45	45	-	-	-	-	-	-	-	-
Kontorarbeid	37	31	1	-	1	1	-	2	1	-
Handelsarbeid	123	96	3	3	4	2	1	8	6	-
Jordbruks-, skogbruks- og fiskearbeid	78	45	3	-	6	3	2	10	8	1
Gruve- og sprengningsarbeid m.m.	13	10	-	-	3	-	-	-	-	-
Transport og kommunikasjonsarbeid	217	166	5	2	28	3	2	7	2	2
Industri-, bygge- og anleggsarbeid i alt	495	353	5	3	76	6	2	36	12	2
Jern- og metallvarearbeid	186	147	2	1	28	1	-	7	-	-
Elektroarbeid	54	41	-	-	5	1	-	5	2	-
Trearbeid	92	63	1	1	12	-	1	10	3	1
Næringsmiddelarbeid	31	16	1	-	7	-	-	4	3	-
Maskin- og motordrift	26	18	-	-	7	1	-	-	-	-
Laste-, losse- og lagerarbeid	33	23	-	-	3	1	-	4	2	-
Industri-, bygge- og anleggsarbeid ellers	73	45	1	1	14	2	1	6	2	1
Servicearbeid og militært arbeid	100	52	4	3	18	3	3	13	4	-

<sup>1</sup> Heltid er *samt* arbeidstid på 30 timer eller mer i uka (alle arbeidsforhold), noe som svarer til 120 timer eller mer over en fireukersperiode.

Tabell 7 (forts.). Yrkesaktive 16 år og over, etter kjønn, arbeidstid i året og næring/yrkesfelt. 3. november 1989 - 2. november 1990

	I alt	Yrkesaktiv i 12 måneder			Yrkesaktiv i 6-11 måneder			Yrkesaktiv i 1-5 måneder		
		Heltid <sup>1</sup>	Deltid <sup>1</sup>	Både heltid og deltid i perioden	Heltid	Deltid	Både heltid og deltid i perioden	Heltid	Deltid	Både heltid og deltid i perioden
<b>Kvinner i alt</b> .....	1007	362	321	37	60	80	24	56	58	9
<b>Næring</b>										
Jordbruk .....	20	6	7	-	-	1	2	2	1	1
Skogbruk .....	1	-	-	-	-	-	-	-	1	-
Fiske og fangst .....	7	2	-	1	1	-	-	1	2	-
Oljeutvinning og bergverksdrift .....	8	2	1	-	2	-	-	3	-	-
Industri i alt .....	83	42	15	-	8	4	3	7	4	-
Næringsmiddel-, drikkevare- og tobakksindustri .....	26	7	5	-	4	2	1	5	2	-
Tekstil-, beklednings-, lær- og lærvareindustri .....	8	5	2	-	1	-	-	-	-	-
Trevareindustri .....	1	-	-	-	-	1	-	-	-	-
Treforedling, grafisk industri og forlag .....	5	2	2	-	-	-	1	-	-	-
Kjemisk industri, mineral-, olje-, kull-, gummi- og plastindustri .....	28	21	1	-	3	-	-	1	2	-
Keramikk- og glassindustri .....	-	-	-	-	-	-	-	-	-	-
Metallindustri .....	-	-	-	-	-	-	-	-	-	-
Verkstedindustri .....	15	7	5	-	-	1	1	1	-	-
Industri ellers .....	-	-	-	-	-	-	-	-	-	-
Kraft- og vannforsyning .....	4	2	2	-	-	-	-	-	-	-
Bygge- og anleggsvirksomhet .....	14	4	4	-	-	4	-	-	1	1
Varehandel .....	192	58	66	7	8	19	7	12	12	3
Hotell- og restaurantdrift .....	59	19	15	3	8	5	2	1	6	-
Landtransport .....	4	1	-	-	3	-	-	-	-	-
Sjøtransport .....	11	3	4	-	2	-	-	1	1	-
Transport ellers, lagring, post og telekommunikasjoner .....	40	13	19	4	-	2	-	-	1	1
Bank- og finansieringsvirksomhet .....	19	9	4	1	3	-	-	2	-	-
Forsikringsvirksomhet, eiendomsdrift og forretningsmessig tjenesteyting .....	27	8	8	2	2	3	1	-	3	-
Offentlig administrasjon, forsvar, politi og rettsvesen .....	34	21	6	1	2	1	1	-	2	-
Renovasjon og rengjøring .....	15	1	10	-	-	1	-	-	3	-
Undervisning og forskningsvirksomhet .....	84	44	18	4	6	5	1	3	3	-
Helse- og sosialtjenester .....	355	118	132	14	13	31	6	22	16	3
Kulturell tjenesteyting, underholdning og sport .....	8	3	1	-	1	2	-	1	-	-
Personlig tjenesteyting .....	22	6	9	-	1	2	1	1	2	-
<b>Yrkesfelt</b>										
Teknisk, vitenskapelig, humanistisk og kunstnerisk arbeid .....	329	131	108	12	12	33	4	19	8	2
Administrasjons- og forvaltningsarbeid, bedrifts- og organisasjonsledelse i alt .....	18	13	3	-	1	-	-	1	-	-
Offentlig administrasjons- og forvaltningsarbeid .....	7	7	-	-	-	-	-	-	-	-
Bedrifts- og organisasjonsledelse .....	11	6	3	-	1	-	-	1	-	-
Kontorarbeid .....	146	57	42	5	11	9	4	9	7	2
Handelsarbeid .....	156	55	55	6	8	11	6	5	8	2
Jordbruks-, skogbruks- og fiskearbeid .....	27	9	7	-	1	1	2	3	3	1
Gruve- og sprengningsarbeid m.m. ....	-	-	-	-	-	-	-	-	-	-
Transport og kommunikasjonsarbeid .....	34	11	14	3	1	1	-	2	1	1
Industri-, bygge- og anleggsarbeid i alt .....	69	29	8	2	9	2	1	9	8	1
Jern- og metallvarearbeid .....	1	1	-	-	-	-	-	-	-	-
Elektroarbeid .....	-	-	-	-	-	-	-	-	-	-
Trearbeid .....	1	1	-	-	-	-	-	-	-	-
Næringsmiddelarbeid .....	16	2	2	2	5	-	1	3	1	-
Maskin- og motordrift .....	1	1	-	-	-	-	-	-	-	-
Laste-, losse- og lagerarbeid .....	2	-	-	-	-	-	-	2	-	-
Industri-, bygge- og anleggsarbeid ellers .....	48	24	6	-	4	2	-	4	7	1
Servicearbeid og militært arbeid .....	228	57	84	9	17	23	7	8	23	-

<sup>1</sup> Se note 1, siden foran.



Tabell 8. Hovedtall for yrkesaktive i uka 27. oktober - 2. november 1990, etter vanlig/avtalt arbeidstid

	I alt	Menn					Kvinner				
		I alt	1-19 timer	20-29 timer	30-39 timer	40 timer og over	I alt	1-19 timer	20-29 timer	30-39 timer	40 timer og over
I alt .....	2031	1184	58	22	673	431	847	201	188	399	59
<b>Alder</b>											
16-19 .....	65	33	17	2	10	4	32	22	1	8	1
20-24 .....	141	83	10	-	46	27	58	15	6	35	2
25-29 .....	165	87	4	-	56	27	78	14	20	41	3
30-39 .....	678	394	9	7	244	134	284	53	80	128	23
40-49 .....	639	364	9	7	188	160	275	65	51	136	23
50-59 .....	258	165	3	5	93	64	93	20	25	42	6
60-66 .....	75	51	4	1	33	13	24	10	4	9	1
67-69 .....	5	4	1	-	2	1	1	-	1	-	-
70- .....	5	3	1	-	1	1	2	2	-	-	-
<b>Ekteskapelig status</b>											
Ugifte .....	430	274	37	4	157	76	156	50	19	79	8
Gifte .....	1440	824	19	16	466	323	616	135	155	279	47
Før gifte .....	161	86	2	2	50	32	75	16	14	41	4
<b>Familietype</b>											
Enslige .....	253	201	10	3	120	68	52	12	7	29	4
Ektepar uten ugifte barn ..	191	108	8	2	57	41	83	10	15	50	8
Ektepar med ugifte barn ..	1405	815	36	16	458	305	590	155	143	250	42
Mor/far med ugifte barn ...	182	60	4	1	38	17	122	24	23	70	5
<b>Utdanning</b>											
Barne- og ungdomsskolenivå .....	438	255	17	4	159	75	183	62	39	73	9
Gymnasnivå .....	1119	642	35	10	366	231	477	108	112	224	33
Universitets- og høgskole- nivå .....	452	272	6	7	139	120	180	29	35	99	17
Uoppgitt, ingen utdanning eller utdanning på førskolenivå .....	22	15	-	1	9	5	7	2	2	3	-
<b>Utført arbeidstid i uka</b>											
Var ikke på arbeid .....	63	33	1	-	13	19	30	13	3	13	1
1 - 19 timer .....	250	61	44	5	5	7	189	162	12	12	3
20 - 29 timer .....	225	35	2	17	13	3	190	17	152	20	1
30 - 39 timer .....	946	585	8	-	563	14	361	8	19	327	7
40 timer og over .....	547	470	3	-	79	388	77	1	2	27	47

Tabell 9. Yrkesaktive 16 år og over i uka 27. oktober - 2. november 1990, etter kjønn, vanlig/avtalt arbeidstid og næring/yrkesfelt

	I alt	Menn					Kvinner				
		I alt	1-19 timer	20-29 timer	30-39 timer	40 timer og over	I alt	1-19 timer	20-29 timer	30-39 timer	40 timer og over
I alt	2031	1184	58	22	673	431	847	201	188	399	59
<b>Næring</b>											
Jordbruk	35	22	1	1	4	16	13	6	2	1	4
Skogbruk	2	2	-	-	1	1	-	-	-	-	-
Fiske og fangst	31	28	-	-	5	23	3	-	-	-	3
Oljeutvinning og bergverksdrift	18	12	-	-	12	-	6	-	2	2	2
Industri i alt	345	274	4	-	203	67	71	11	13	43	4
Næringsmiddel-, drikkevare- og tobakksindustri	71	50	2	-	32	16	21	3	3	14	1
Tekstil-, beklednings-, lær- og lærvareindustri	16	9	-	-	9	-	7	3	1	2	1
Trevareindustri	14	14	-	-	8	6	-	-	-	-	-
Treforedling, grafisk industri og forlag	19	14	-	-	10	4	5	-	2	2	1
Kjemisk industri, mineral-, olje-, kull-, gummi- og plastindustri	42	18	1	-	12	5	24	2	2	19	1
Keramikk- og glassindustri	1	1	-	-	1	-	-	-	-	-	-
Metallindustri	-	-	-	-	-	-	-	-	-	-	-
Verkstedindustri	181	167	1	-	130	36	14	3	5	6	-
Industri ellers	1	1	-	-	1	-	-	-	-	-	-
Kraft- og vannforsyning	12	8	-	-	8	-	4	1	1	1	1
Bygge- og anleggsvirksomhet	185	173	10	6	114	43	12	6	2	3	1
Varehandel	309	149	12	2	76	59	160	46	37	59	18
Hotell- og restaurantdrift	53	5	1	-	1	3	48	5	12	29	2
Landtransport	48	44	3	-	25	16	4	-	-	4	-
Sjøtransport	122	113	2	1	12	98	9	1	3	4	1
Transport ellers, lagring, post og telekommunikasjoner	95	56	4	1	44	7	39	11	10	18	-
Bank- og finansieringsvirksomhet	35	19	1	1	15	2	16	-	4	12	-
Forsikringsvirksomhet, eiendomsdrift og forretningsmessig tjenesteyting	79	60	3	1	25	31	19	6	3	10	-
Offentlig administrasjon, forsvar, politi og rettsvesen	94	64	6	-	44	14	30	5	3	22	-
Renovasjon og rengjøring	15	3	1	-	-	2	12	11	1	-	-
Undervisning og forskningsvirksomhet	148	72	3	5	38	26	76	14	15	33	14
Helse- og sosialtjenester	355	53	4	4	29	16	302	75	72	149	6
Kulturell tjenesteyting, underholdning og sport	14	8	1	-	6	1	6	1	2	2	1
Personlig tjenesteyting	36	19	2	-	11	6	17	2	6	7	2
<b>Yrkesfelt</b>											
Teknisk, vitenskapelig, humanistisk og kunstnerisk arbeid	487	202	10	6	121	65	285	56	69	143	17
Administrasjons- og forvaltningsarbeid, bedrifts- og organisasjonsledelse i alt	82	66	-	1	42	23	16	1	3	11	1
Offentlig administrasjons- og forvaltningsarbeid	28	21	-	-	20	1	7	-	-	7	-
Bedrifts- og organisasjonsledelse	54	45	-	1	22	22	9	1	3	4	1
Kontorarbeid	159	34	3	1	23	7	125	27	26	67	5
Handelsarbeid	245	109	13	1	37	58	136	34	32	51	19
Jordbruks-, skogbruks- og fiskearbeid	73	56	3	1	12	40	17	6	1	3	7
Gruve- og sprengningsarbeid m.m.	11	11	1	-	6	4	-	-	-	-	-
Transport og kommunikasjonsarbeid	233	200	6	3	69	122	33	6	9	17	1
Industri-, bygge- og anleggsarbeid i alt	487	435	12	7	329	87	52	11	4	35	2
Jern- og metallvarearbeid	174	173	2	1	137	33	1	-	-	1	-
Elektroarbeid	44	44	1	-	34	9	-	-	-	-	-
Trearbeid	82	81	4	2	60	15	1	-	-	1	-
Næringsmiddelarbeid	37	25	-	-	18	7	12	2	-	10	-
Maskin- og motordrift	26	25	1	1	15	8	1	-	-	1	-
Laste-, losse- og lagerarbeid	29	29	-	1	25	3	-	-	-	-	-
Industri-, bygge- og anleggsarbeid ellers	95	58	4	2	40	12	37	9	4	22	2
Servicearbeid og militært arbeid	254	71	10	2	34	25	183	60	44	72	7

Tabell 10. Yrkesaktive 16 år og over med fast oppmøteplass på arbeid i uka 27. oktober - 2. november 1990, etter tallet på arbeidsreiser, reisetid og yrkesfelt/oppmøteplass

	I alt	Reiste ikke	Reiste 1 gang			Reiste 2-3 ganger			Reiste 4 ganger eller flere		
			Reise- tid under 45 min	Reise- tid 45-89 min	Reise- tid 90 min og over	Reise- tid under 45 min	Reise- tid 45-89 min	Reise- tid 90 min og over	Reise- tid under 45 min	Reise- tid 45-89 min	Reise- tid 90 min og over
I alt	1800	243	48	4	16	168	6	7	1249	41	18
<b>Yrkesfelt</b>											
Teknisk, vitenskapelig, humanistisk og kunstnerisk arbeid	436	27	10	1	3	64	1	-	320	7	3
Administrasjons- og forvaltningsarbeid, bedrifts- og organisasjonsledelse i alt	76	9	-	-	2	2	-	-	61	2	-
Offentlig administrasjons- og forvaltningsarbeid	26	1	-	-	2	-	-	-	22	1	-
Bedrifts- og organisasjonsledelse	50	8	-	-	-	2	-	-	39	1	-
Kontorarbeid	149	6	3	-	-	21	2	1	115	1	-
Handelsarbeid	210	12	8	-	-	22	1	1	162	2	2
Jordbruks- skogbruks- og fiskearbeid	68	38	6	-	1	1	-	-	19	3	-
Gruve- og sprengningsarbeid m.m.	8	8	-	-	-	-	-	-	-	-	-
Transport og kommunikasjonsarbeid	185	57	5	1	1	17	2	3	86	8	5
Industri-, bygge- og anleggsarbeid i alt	434	56	4	-	8	13	-	1	335	9	8
Jern- og metallvarearbeid	165	20	1	-	6	1	-	1	127	4	5
Elektroarbeid	36	4	1	-	-	-	-	-	30	-	1
Trearbeid	57	6	-	-	1	3	-	-	45	2	-
Næringsmiddelarbeid	34	6	2	-	-	2	-	-	22	-	2
Maskin- og motordrift	22	5	-	-	1	1	-	-	15	-	-
Laste-, losse og lagerarbeid	28	2	-	-	-	-	-	-	26	-	-
Industri-, bygge- og anleggsarbeid ellers	92	13	-	-	-	6	-	-	70	3	-
Servicearbeid og militært arbeid	234	30	12	2	1	28	-	1	151	9	-
<b>Oppmøteplass og kjønn</b>											
I bostedsfylket	1589	112	45	4	6	162	5	3	1200	40	12
Menn	844	90	11	1	6	40	2	2	656	29	7
Kvinner	745	22	34	3	-	122	3	1	544	11	5
I bostedskommunen	502	78	15	2	-	61	1	-	337	6	2
Menn	258	60	5	1	-	15	-	-	173	4	-
Kvinner	244	18	10	1	-	46	1	-	164	2	2
1503 Kristiansund	1019	18	30	-	-	97	1	1	848	17	7
Menn	528	16	6	-	-	22	-	-	470	10	4
Kvinner	491	2	24	-	-	75	1	1	378	7	3
1502 Molde	24	3	-	-	-	3	2	2	12	1	1
Menn	20	2	-	-	-	2	2	2	10	1	1
Kvinner	4	1	-	-	-	1	-	-	2	-	-
1557 Gjemnes	8	-	-	-	-	-	-	-	2	5	1
Menn	8	-	-	-	-	-	-	-	2	5	1
Kvinner	-	-	-	-	-	-	-	-	-	-	-
1560 Tingvoll	7	1	-	1	-	-	-	-	-	5	-
Menn	5	-	-	-	-	-	-	-	-	5	-
Kvinner	2	1	-	1	-	-	-	-	-	-	-
Andre kommuner i fylket	29	12	-	1	6	1	1	-	1	6	1
Menn	25	12	-	-	6	1	-	-	1	4	1
Kvinner	4	-	-	1	-	-	1	-	-	2	-
Utenfor fylket	102	93	-	-	9	-	-	-	-	-	-
Menn	88	79	-	-	9	-	-	-	-	-	-
Kvinner	14	14	-	-	-	-	-	-	-	-	-
0301 Oslo	24	23	-	-	1	-	-	-	-	-	-
Menn	16	15	-	-	1	-	-	-	-	-	-
Kvinner	8	8	-	-	-	-	-	-	-	-	-
2201 Nordsjøen (uoppgitt)	10	9	-	-	1	-	-	-	-	-	-
Menn	10	9	-	-	1	-	-	-	-	-	-
Kvinner	-	-	-	-	-	-	-	-	-	-	-
1601 Trondheim	9	9	-	-	-	-	-	-	-	-	-
Menn	6	6	-	-	-	-	-	-	-	-	-
Kvinner	3	3	-	-	-	-	-	-	-	-	-
2303 Utlandet	8	8	-	-	-	-	-	-	-	-	-
Menn	8	8	-	-	-	-	-	-	-	-	-
Kvinner	-	-	-	-	-	-	-	-	-	-	-
Andre steder utenfor fylket	51	44	-	-	7	-	-	-	-	-	-
Menn	48	41	-	-	7	-	-	-	-	-	-
Kvinner	3	3	-	-	-	-	-	-	-	-	-
Uoppgitt oppmøteplass	109	38	3	-	1	6	1	4	49	1	6
Menn	86	33	2	-	1	3	1	4	35	1	6
Kvinner	23	5	1	-	-	3	-	-	14	-	-

Tabell 11. Yrkesaktive 16 år og over med fast arbeidsreise i uka 27. oktober - 2. november 1990, etter reisemåte, oppmøteplass, tallet på arbeidsreiser, reisetid og etter reisemåte, kjønn og alder

	I alt	Ett transportmiddel					To eller flere transportmidler			
		Bil	Buss	Tog, trikk, T-bane	Båt	Sykkel, gange over 10 min	Annet	Kollektiv transport og/eller sykkel, gange over 10 min	Kollektiv transport og bil	Andre kombinasjoner
I alt .....	1557	1204	100	-	4	58	49	2	94	46
<b>Oppmøteplass, tallet på arbeidsreiser og reisetid</b>										
Oppmøteplass i bostedskommunen ..	424	282	7	-	2	52	37	-	14	30
Reiste 1 gang .....	17	9	1	-	-	6	-	-	-	1
Under 45 min .....	15	8	1	-	-	5	-	-	-	1
45 - 89 min .....	2	1	-	-	-	1	-	-	-	-
90 min og over .....	-	-	-	-	-	-	-	-	-	-
Reiste 2 - 3 ganger .....	62	42	-	-	-	7	6	-	2	5
Under 45 min .....	61	42	-	-	-	7	6	-	1	5
45 - 89 min .....	1	-	-	-	-	-	-	-	1	-
90 min og over .....	-	-	-	-	-	-	-	-	-	-
Reiste 4 ganger eller flere .....	345	231	6	-	2	39	31	-	12	24
Under 45 min .....	337	229	6	-	2	37	31	-	8	24
45 - 89 min .....	6	1	-	-	-	1	-	-	4	-
90 min og over .....	2	1	-	-	-	1	-	-	-	-
Oppmøteplass utenfor bosteds-										
kommunen .....	1062	873	88	-	2	6	4	2	73	14
Reiste 1 gang .....	47	24	7	-	2	-	3	-	8	3
Under 45 min .....	30	21	7	-	-	-	1	-	-	1
45 - 89 min .....	2	1	-	-	-	-	-	-	1	-
90 min og over .....	15	2	-	-	2	-	2	-	7	2
Reiste 2 - 3 ganger .....	108	89	10	-	-	1	-	1	7	-
Under 45 min .....	101	87	10	-	-	1	-	-	3	-
45 - 89 min .....	4	1	-	-	-	-	-	-	3	-
90 min og over .....	3	1	-	-	-	-	-	1	1	-
Reiste 4 ganger eller flere .....	907	760	71	-	-	5	1	1	58	11
Under 45 min .....	863	739	65	-	-	5	1	1	42	10
45 - 89 min .....	34	15	4	-	-	-	-	-	14	1
90 min og over .....	10	6	2	-	-	-	-	-	2	-
Uoppgitt oppmøteplass .....	71	49	5	-	-	-	8	-	7	2
<b>Kjønn og alder</b>										
Menn .....	816	671	28	-	3	19	20	1	54	20
16-19 .....	28	14	5	-	-	4	1	-	3	1
20-24 .....	54	47	2	-	1	-	2	-	2	-
25-29 .....	56	49	2	-	-	-	-	-	4	1
30-39 .....	273	222	11	-	-	5	4	-	20	11
40-49 .....	256	217	5	-	1	4	8	-	17	4
50-59 .....	109	91	2	-	-	2	3	1	7	3
60-66 .....	36	28	1	-	1	4	2	-	-	-
67-69 .....	2	1	-	-	-	-	-	-	1	-
70- .....	2	2	-	-	-	-	-	-	-	-
Kvinner .....	741	533	72	-	1	39	29	1	40	26
16-19 .....	26	13	6	-	-	4	1	-	2	-
20-24 .....	44	30	6	-	-	-	1	-	7	-
25-29 .....	60	45	3	-	-	4	3	-	5	-
30-39 .....	256	195	17	-	-	8	9	1	15	11
40-49 .....	246	179	24	-	-	13	9	-	8	13
50-59 .....	86	61	11	-	1	7	4	-	1	1
60-66 .....	21	9	4	-	-	3	2	-	2	1
67-69 .....	1	1	-	-	-	-	-	-	-	-
70- .....	1	-	1	-	-	-	-	-	-	-

Tabell 12. Boliger og bosatte. Hustype, tallet på rom, kjøkken. 3. november 1990

Tallet på rom på 6 m <sup>2</sup> eller mer (kjøkken, gang, bad o.l. er ikke medregnet)	Boliger					Bosatte	
	I alt	Fritt- liggende enebolig eller vånings- hus til- knyttet gårdsdrift	Andre ene- og tomanns- boliger og småhus	Blokk, leiegård e.l.	Forret- nings- bygg, bygg for felles- hus- holdning e.l.	I alt	Pr. bolig
I alt .....	1614	1517	81	9	7	4862	3,0
1 rom .....	31	25	3	1	2	53	1,7
Med kjøkken 6 m <sup>2</sup> eller større .....	18	14	2	1	1	34	1,9
Med kjøkken mindre enn 6 m <sup>2</sup> .....	10	8	1	-	1	16	1,6
Uten kjøkken .....	3	3	-	-	-	3	1,0
2 rom .....	103	79	20	3	1	182	1,8
Med kjøkken 6 m <sup>2</sup> eller større .....	63	47	13	3	-	118	1,9
Med kjøkken mindre enn 6 m <sup>2</sup> .....	36	29	6	-	1	55	1,5
Uten kjøkken .....	4	3	1	-	-	9	2,3
3 rom .....	219	197	18	3	1	498	2,3
4 rom .....	431	409	17	2	3	1235	2,9
5 rom .....	317	308	9	-	-	1038	3,3
6 rom .....	251	242	9	-	-	875	3,5
7 rom .....	124	120	4	-	-	469	3,8
8 rom .....	63	63	-	-	-	223	3,5
9 rom eller flere .....	75	74	1	-	-	289	3,9

Tabell 13. Boliger, rom og bosatte, etter hustype. 3. november 1990

	I alt	Frittliggende enebolig eller våningshus tilknyttet gårdsdrift	Hus i kjøde, rekkehus, terrassehus, vertikaldelt tomannsbolig	Horisontaldelt tomannsbolig eller annet boligbygg med mindre enn 3 etasjer	Blokk, leiegård e.l.	Forretningsbygg, bygg for fellesholdning e.l.
Boliger i alt .....	1614	1517	50	31	9	7
Bosatte i alt .....	4862	4594	136	102	20	10
Bosatte pr. bolig .....	3,0	3,0	2,7	3,3	2,2	1,4
Rom i alt .....	7809	7464	172	130	24	19
Rom pr. bolig .....	4,8	4,9	3,4	4,2	2,7	2,7

Tabell 14. Boliger etter eieform og areal<sup>1</sup>. Rom og bosatte, etter eieform. 3. november 1990

	I alt	Boligen eies			Boligen leies			
		I alt	Privat	Gjennom borettslag e.l.	I alt	Som tjeneste- bolig	For et avgrenset tidsrom	På andre vilkår
Boliger i alt .....	1614	1394	1355	39	220	15	36	169
Under 50 m <sup>2</sup> .....	76	37	34	3	39	2	7	30
50 - 59 m <sup>2</sup> .....	69	40	40	-	29	-	4	25
60 - 79 m <sup>2</sup> .....	145	104	98	6	41	3	7	31
80 - 99 m <sup>2</sup> .....	277	239	233	6	38	-	3	35
100 - 129 m <sup>2</sup> .....	429	394	381	13	35	3	9	23
130 - 149 m <sup>2</sup> .....	191	180	177	3	11	2	1	8
150 - 199 m <sup>2</sup> .....	269	252	248	4	17	2	4	11
200 m <sup>2</sup> eller mer .....	158	148	144	4	10	3	1	6
Bosatte i alt .....	4862	4350	4244	106	512	41	100	371
Bosatte pr. bolig .....	3,0	3,1	3,1	2,7	2,3	2,7	2,8	2,2
Rom i alt .....	7809	7017	6836	180	792	68	130	594
Rom pr. bolig .....	4,8	5,0	5,0	4,6	3,6	4,5	3,6	3,5

<sup>1</sup> Medregnet kjøkken, gang, bad o.l.

Tabell 15. Boliger etter tallet på rom og tallet på bosatte. 3. november 1990

Tallet på bosatte	I alt	Tallet på rom								
		1	2	3	4	5	6	7	8	9 eller flere
I alt	1614	31	103	219	431	317	251	124	63	75
1	287	21	56	71	79	23	23	8	2	4
2	360	4	30	70	116	71	39	16	7	7
3	303	2	8	42	80	71	48	19	19	14
4	430	2	5	24	112	109	83	42	25	28
5	193	2	2	9	34	37	51	31	10	17
6	28	-	2	1	5	4	6	7	-	3
7	11	-	-	2	4	1	1	1	-	2
8	2	-	-	-	1	1	-	-	-	-
9	-	-	-	-	-	-	-	-	-	-
10 eller flere	-	-	-	-	-	-	-	-	-	-

Tabell 16. Boliger etter husets byggeår og hustype/eieform/oppvarmingskilde. Bosatte og rom, etter husets byggeår. 3. november 1990

	I alt	Husets byggeår							
		-1900	1901-1920	1921-1940	1941-1945	1946-1960	1961-1970	1971-1980	1981-1990
Boliger i alt	1614	74	68	107	51	214	153	576	371
<b>Hustype</b>									
Frittliggende enebolig eller våningshus tilknyttet gårdsdrift	1517	65	67	103	46	203	146	545	342
Hus i kjede, rekkehus, terrassehus eller vertikaldelt tomannsbolig	50	1	-	1	1	1	3	22	21
Horisontaldelt tomannsbolig eller annet boligbygg med mindre enn 3 etasjer	31	6	-	1	4	5	3	5	7
Blokk, leiegård eller annet boligbygg med 3 etasjer eller mer	9	1	-	1	-	3	1	3	-
Forretningsbygg, pensjonat, aldershjem, militærforlegning eller annet bygg for felleshusholdning	7	1	1	1	-	2	-	1	1
<b>Eie-/eieform</b>									
Eies i alt	1394	54	54	88	40	181	136	512	329
Privat	1355	53	53	87	39	176	128	497	322
Gjennom borettslag eller boligaksjeselskap	39	1	1	1	1	5	8	15	7
Leies i alt	220	20	14	19	11	33	17	64	42
Som tjenestebolig	15	1	-	-	1	2	2	6	3
For et avgrenset tidsrom	36	5	3	2	2	4	2	13	5
På andre vilkår	169	14	11	17	8	27	13	45	34
<b>Oppvarmingskilde</b>									
Én kilde, i alt	305	21	11	21	16	48	24	85	79
Sentralvarme	10	-	-	-	-	3	2	5	-
Elektriske ovner, varmekabler e.l.	192	4	3	11	8	25	12	62	67
Ovner for flytende brensel	33	2	3	4	2	5	5	11	1
Ovner for fast brensel	70	15	5	6	6	15	5	7	11
To eller flere kilder, i alt	1309	53	57	86	35	166	129	491	292
Elektriske ovner og ovner for fast brensel	767	40	41	43	20	88	57	238	240
Elektriske ovner og ovner for flytende brensel	132	-	4	18	7	15	19	61	8
Ovner for fast og flytende brensel	29	1	4	1	-	9	5	6	3
Sentralvarme og én eller flere andre kilder	26	2	1	1	1	2	3	14	2
Andre kombinasjoner	355	10	7	23	7	52	45	172	39
Bosatte i alt	4862	156	176	263	129	505	407	1970	1256
Bosatte pr. bolig	3,0	2,1	2,6	2,5	2,5	2,4	2,7	3,4	3,4
Rom i alt	7809	365	315	469	234	902	670	2958	1895
Rom pr. bolig	4,8	4,9	4,6	4,4	4,6	4,2	4,4	5,1	5,1

Tabell 17. Boliger og bosatte. Sanitærutstyr, størrelse og tilgjengelighet. 3. november 1990

	I alt	Sanitærutstyr			
		Med WC		Uten WC	
		Med bad	Uten bad	Med bad	Uten bad
I alt .....	1614	1564	12	14	24
<b>Tallet på rom på 6 m<sup>2</sup> eller mer</b>					
(kjøkken, gang, bad o.l. er ikke medregnet)					
1 rom .....	31	26	2	-	3
Med kjøkken 6 m <sup>2</sup> eller større .....	18	15	1	-	2
Med kjøkken mindre enn 6 m <sup>2</sup> .....	10	9	1	-	-
Uten kjøkken .....	3	2	-	-	1
2 rom .....	103	92	1	2	8
Med kjøkken 6 m <sup>2</sup> eller større .....	63	54	1	2	6
Med kjøkken mindre enn 6 m <sup>2</sup> .....	36	35	-	-	1
Uten kjøkken .....	4	3	-	-	1
3 rom .....	219	211	3	2	3
4 rom .....	431	417	3	5	6
5 rom .....	317	316	-	-	1
6 rom .....	251	246	1	2	2
7 rom .....	124	119	1	3	1
8 rom .....	63	63	-	-	-
9 rom eller flere .....	75	74	1	-	-
<b>Etasjeplassering. Heis</b>					
Boliger med beboelsesrom i					
én etasje i alt .....	877	841	7	12	17
Kjelleretasje .....	55	52	2	-	1
Underetasje .....	45	39	2	-	4
1. etasje .....	672	655	-	10	7
2. etasje .....	97	87	3	2	5
3. etasje .....	6	6	-	-	-
4. etasje .....	2	2	-	-	-
I hus med heis .....	-	-	-	-	-
I hus uten heis .....	2	2	-	-	-
5. etasje eller høyere .....	-	-	-	-	-
I hus med heis .....	-	-	-	-	-
I hus uten heis .....	-	-	-	-	-
Boliger med beboelsesrom i					
flere etasjer i alt .....	737	723	5	2	7
1. etasje og underetasje/kjeller .....	320	319	1	-	-
1. og 2. etasje .....	288	277	3	2	6
1. og 2. etasje og underetasje/kjeller .....	91	90	1	-	-
1., 2. og 3. etasje .....	17	17	-	-	-
Andre etasjekombinasjoner .....	21	20	-	-	1
Bosatte i alt .....	4862	4766	26	28	42
Bosatte pr. bolig .....	3,0	3,0	2,2	2,0	1,8
Rom i alt .....	7809	7622	48	63	76
Rom pr. bolig .....	4,8	4,9	4,0	4,5	3,2

Tabell 18. Boliger etter standardindikatorer. Bosatte etter alder og standardindikatorer. 3. november 1990

	Boliger	Bosatte									
		I alt	0-19	20-29	30-39	40-49	50-59	60-69	70-79	80-89	90-
I alt .....	1614	4862	1679	596	864	781	367	322	179	71	3
<b>Hustype</b>											
Frittliggende enebolig eller våningshus tilknyttet gårdsdrift ..	1517	4594	1588	564	827	731	349	305	166	62	2
Småhus .....	81	238	83	28	30	43	16	17	13	7	1
Blokk, leiegård, forretningsbygg, bygg for felleshusholdning e.l. ....	16	30	8	4	7	7	2	-	-	2	-
<b>Tallet på rom. Kjøkken</b>											
1 - 2 rom .....	134	235	48	43	29	19	21	24	29	21	1
Med kjøkken .....	127	223	46	37	29	19	20	22	29	20	1
Uten kjøkken .....	7	12	2	6	-	-	1	2	-	1	-
3 - 4 rom .....	650	1733	539	237	301	233	144	161	88	28	2
5 rom eller flere .....	830	2894	1092	316	534	529	202	137	62	22	-
<b>Byggeår</b>											
- 1900 .....	74	156	28	18	15	17	15	28	27	8	-
1901 - 1960 .....	440	1073	272	129	167	108	101	159	99	36	2
1961 - 1990 .....	1100	3633	1379	449	682	656	251	135	53	27	1
<b>Oppvarmingskilder</b>											
En kilde, i alt .....	305	766	236	114	114	101	65	64	47	24	1
Sentralvarme, elektriske ovner, varmekabler e.l. ....	202	541	188	88	92	66	37	28	25	16	1
Ovner for flytende brensel ....	33	69	12	5	6	16	11	9	7	3	-
Ovner for fast brensel .....	70	156	36	21	16	19	17	27	15	5	-
To eller flere kilder, i alt .....	1309	4096	1443	482	750	680	302	258	132	47	2
Elektriske ovner og ovner for fast brensel .....	767	2492	971	266	513	353	138	143	86	22	-
Elektriske ovner og ovner for flytende brensel .....	132	358	93	49	36	81	49	28	15	6	1
Ovner for fast og flytende brensel .....	29	78	24	6	15	6	7	9	8	3	-
Sentralvarme og én eller flere andre kilder .....	26	70	19	14	8	17	6	4	1	1	-
Andre kombinasjoner .....	355	1098	336	147	178	223	102	74	22	15	1
<b>Sanitærforhold</b>											
Har både bad og WC .....	1564	4766	1656	583	845	772	361	309	169	68	3
Har WC, men ikke bad .....	12	26	8	1	6	3	1	3	4	-	-
Har bad, men ikke WC .....	14	28	9	3	9	4	-	1	2	-	-
Har verken bad eller WC .....	24	42	6	9	4	2	5	9	4	3	-
<b>Etasjeplassering. Heis</b>											
Boliger med beboelsesrom i én etasje i alt .....	877	2458	781	322	373	425	209	193	101	51	3
1. etasje, kjelleretasje eller underetasje .....	772	2182	691	289	336	381	187	169	82	44	3
2. etasje eller høyere .....	105	276	90	33	37	44	22	24	19	7	-
I hus med heis .....	-	-	-	-	-	-	-	-	-	-	-
I hus uten heis .....	105	276	90	33	37	44	22	24	19	7	-
Boliger med beboelsesrom i flere etasjer .....	737	2404	898	274	491	356	158	129	78	20	-
<b>Plan i boligen</b>											
Boliger med kjøkken, bad, WC og minst ett beboelsesrom på ett plan .....	1469	4496	1560	550	789	744	346	291	149	64	3
<b>Ele-/leleform</b>											
Eies i alt .....	1394	4350	1514	500	782	722	344	289	143	54	2
Privat .....	1355	4244	1478	485	765	708	339	279	135	53	2
Gjennom borettslag e.l. ....	39	106	36	15	17	14	5	10	8	1	-
Leies .....	220	512	165	96	82	59	23	33	36	17	1
<b>Tallet på bosatte</b>											
1 .....	287	287	3	42	37	30	40	45	52	35	3
2 .....	360	720	48	67	57	78	147	195	102	26	-
3 .....	303	909	238	167	165	162	102	62	11	2	-
4 .....	430	1720	751	199	372	332	51	9	2	4	-
5 .....	193	965	501	87	210	132	20	8	4	3	-
6 eller flere .....	41	261	138	34	23	47	7	3	8	1	-



Tabell 19. Husholdninger, familier og personer, etter type husholdning<sup>1</sup>. Husholdninger etter type husholdning<sup>1</sup> og tallet på familier i husholdningen/yrkesaktivitet i husholdningen/eieform/tallet på rom i boligen og kjøkken. 3.november 1990

	I alt	En- person- hus- hold- ninger	Flerpersonhusholdninger uten barn			Flerpersonhusholdninger med barn			
			I alt	2 per- soner	3 per- soner eller flere	I alt	1 barn	2 barn	3 barn eller flere
Personer i alt	4862	287	1315	642	673	3260	1068	1413	779
Familier i alt	1820	287	592	367	225	941	378	388	175
Husholdninger i alt	1614	287	519	321	198	808	314	345	149
<b>Tallet på familier i husholdningen</b>									
1 familie	1416	287	449	275	174	680	251	304	125
2 familier	190	-	67	46	21	123	62	39	22
3 familier	8	-	3	-	3	5	1	2	2
4 familier eller flere	-	-	-	-	-	-	-	-	-
<b>Yrkesaktivitet. Tallet på yrkesaktive i uka</b>									
Husholdning uten yrkesaktive	397	170	162	141	21	65	27	25	13
Husholdning med 1 yrkesaktiv	535	117	150	97	53	268	96	113	59
Heltid <sup>2</sup>	465	101	121	80	41	243	86	103	54
Deltid	70	16	29	17	12	25	10	10	5
Husholdning med 2 yrkesaktive	571	-	150	83	67	421	151	198	72
Begge på heltid	296	-	89	51	38	207	81	95	31
En på heltid	255	-	55	27	28	200	67	96	37
Ingen på heltid	20	-	6	5	1	14	3	7	4
Husholdning med 3 yrkesaktive	90	-	46	-	46	44	31	8	5
Alle på heltid	36	-	24	-	24	12	10	2	-
To på heltid	34	-	15	-	15	19	15	2	2
En på heltid	19	-	7	-	7	12	5	4	3
Ingen på heltid	1	-	-	-	-	1	1	-	-
Husholdning med 4 yrkesaktive og over	21	-	11	-	11	10	9	1	-
<b>Eie-/leieform</b>									
Eies i alt	1394	199	474	288	186	721	272	314	135
Privat	1355	192	461	277	184	702	264	304	134
Gjennom borettslag e.l.	39	7	13	11	2	19	8	10	1
Leies i alt	220	88	45	33	12	87	42	31	14
Som tjenestebolig	15	4	5	4	1	6	3	-	3
For et avgrenset tidsrom	36	11	6	3	3	19	11	6	2
På andre vilkår	169	73	34	26	8	62	28	25	9
<b>Tallet på rom. Kjøkken</b>									
1 rom	31	21	5	3	2	5	3	-	2
Med kjøkken 6 m <sup>2</sup> eller større	18	11	3	1	2	4	3	-	1
Med kjøkken mindre enn 6 m <sup>2</sup>	10	7	2	2	-	1	-	-	1
Uten kjøkken	3	3	-	-	-	-	-	-	-
2 rom	103	56	24	21	3	23	16	7	-
Med kjøkken 6 m <sup>2</sup> eller større	63	31	17	14	3	15	11	4	-
Med kjøkken mindre enn 6 m <sup>2</sup>	36	22	7	7	-	7	4	3	-
Uten kjøkken	4	3	-	-	-	1	1	-	-
3 rom	219	71	78	59	19	70	31	31	8
4 rom	431	79	150	104	46	202	83	82	37
5 rom	317	23	116	67	49	178	76	75	27
6 rom	251	23	80	38	42	148	49	66	33
7 rom	124	8	30	15	15	86	22	41	23
8 rom	63	2	18	7	11	43	18	19	6
9 rom eller flere	75	4	18	7	11	53	16	24	13

<sup>1</sup> I denne tabellen er barn (ugifte hjemmeboende) 18 år og over holdt utenfor ved grupperingen av husholdninger etter type. Husholdninger som har barn bare i alderen 18 år og over, er derfor regnet som flerpersonhusholdninger uten barn. <sup>2</sup> Heltid er samlet avtalt/vanlig arbeidstid på 30 timer eller mer i uka (alle arbeidsforhold).

Tabell 20. Husholdninger, familier og personer, etter husholdningsstørrelse/type husholdning. Absolutte tall og prosent. 3. november 1990

	Absolutte tall			Prosent		
	Personer	Familier	Husholdninger	Personer	Familier	Husholdninger
I alt .....	4862	1820	1614	100,0	100,0	100,0
<b>Husholdningsstørrelse</b>						
1 person .....	287	287	287	5,9	15,8	17,8
2 personer .....	720	406	360	14,8	22,3	22,3
3 personer .....	909	364	303	18,7	20,0	18,8
4 personer .....	1720	471	430	35,4	25,9	26,6
5 personer eller flere .....	1226	292	234	25,2	16,0	14,5
<b>Husholdningstype</b>						
Énpersonhusholdninger .....	287	287	287	5,9	15,8	17,8
<b>Alder</b>						
- 24 .....	22	22	22	0,5	1,2	1,4
25 - 34 .....	40	40	40	0,8	2,2	2,5
35 - 44 .....	37	37	37	0,8	2,0	2,3
45 - 69 .....	98	98	98	2,0	5,4	6,1
70 - 79 .....	52	52	52	1,1	2,9	3,2
80 - 84 .....	24	24	24	0,5	1,3	1,5
85 - 89 .....	11	11	11	0,2	0,6	0,7
90 - .....	3	3	3	0,1	0,2	0,2
Flerpersonhusholdninger uten barn <sup>1</sup> .....	1315	592	519	27,0	32,5	32,2
<b>Alder eldste person</b>						
- 24 .....	4	4	2	0,1	0,2	0,1
25 - 34 .....	50	40	25	1,0	2,2	1,5
35 - 44 .....	139	59	49	2,9	3,2	3,0
45 - 69 .....	878	360	335	18,1	19,8	20,8
70 - 79 .....	181	96	82	3,7	5,3	5,1
80 - 84 .....	45	23	18	0,9	1,3	1,1
85 - 89 .....	18	10	8	0,4	0,5	0,5
90 - .....	-	-	-	-	-	-
Flerpersonhusholdninger med barn <sup>1</sup> .....	3260	941	808	67,1	51,7	50,1
<b>Alder yngste barn</b>						
0 - 6 .....	1599	486	391	32,9	26,7	24,2
7 - 15 .....	1366	371	340	28,1	20,4	21,1
16 - 17 .....	295	84	77	6,1	4,6	4,8
<b>Tallet på barn i husholdningen</b>						
1 barn .....	1068	378	314	22,0	20,8	19,5
2 barn .....	1413	388	345	29,1	21,3	21,4
3 barn .....	677	157	133	13,9	8,6	8,2
4 barn eller flere .....	102	18	16	2,1	1,0	1,0

<sup>1</sup> I denne tabellen er barn (ugifte hjemmeboende) 18 år og over holdt utenfor ved grupperingen av husholdninger etter type. Husholdninger som har barn bare i alderen 18 år og over, er derfor regnet som flerpersonhusholdninger uten barn.

Tabell 21. Husholdninger etter type husholdning<sup>1</sup> og disponering av personbil/avfallssortering. 3. november 1990

	I alt	Husholdninger med barn	Husholdninger uten barn					
			I alt	Alder eldste person				
				-24	25-44	45-69	70-79	80-
I alt	1614	808	806	24	151	433	134	64
<b>Disponering av personbil</b>								
1 bil	896	479	417	14	89	243	51	20
2 biler	411	266	145	1	33	94	12	5
3 biler eller flere	47	22	25	-	5	18	1	1
Husholdningen disponerer ikke bil	260	41	219	9	24	78	70	38
<b>Avfallssortering (kildesortering)</b>								
Husholdningen sorterer avfall, i alt	269	175	94	1	16	56	16	5
Papir <sup>2</sup>	53	33	20	-	5	9	5	1
Glass <sup>2</sup>	65	41	24	-	3	12	8	1
Batterier <sup>2</sup>	216	149	67	1	9	44	11	2
Maling, lakk, olje e.l. <sup>2</sup>	37	29	8	-	-	6	2	-
Annet avfall <sup>2</sup>	52	28	24	-	3	10	7	4
Husholdningen sorterer ikke avfall	1345	633	712	23	135	377	118	59

<sup>1</sup> I denne tabellen er barn (ugifte hjemmeboende) 18 år og over holdt utenfor ved grupperingen av husholdninger etter type. Husholdninger som har barn bare i alderen 18 år og over, er derfor regnet som husholdninger uten barn. <sup>2</sup> Noen husholdninger sorterer flere typer avfall. Derfor blir summen av husholdninger etter avfallstype større enn tallet på husholdninger som sorterer avfall i alt.

Tabell 22. Familier i privathusholdninger etter familietype. Personer etter alder og familietype. 3. november 1990

Alder	I alt	Enslig	Ektepar uten ugifte barn	Ektepar med ugifte barn	Mor med barn	Far med barn
<b>Familier</b>						
I alt	1820	519	251	788	226	36
<b>Personer</b>						
I alt	4862	519	502	3163	590	88
0 - 4	371	1	-	247	120	3
5 - 9	392	1	-	311	75	5
10 - 14	437	2	-	375	53	7
15 - 19	479	7	-	400	62	10
20 - 24	341	37	2	215	66	21
25 - 29	255	54	8	138	49	6
30 - 34	358	73	13	221	48	3
35 - 39	506	49	6	406	39	6
40 - 44	468	36	23	377	25	7
45 - 49	313	23	33	232	16	9
50 - 54	216	28	61	116	9	2
55 - 59	151	23	65	51	9	3
60 - 64	167	34	88	40	3	2
65 - 69	155	31	92	26	5	1
70 - 74	117	36	72	5	4	-
75 - 79	62	35	21	1	3	2
80 - 84	51	32	14	2	2	1
85 - 89	20	14	4	-	2	-
90 -	3	3	-	-	-	-

Tabell 23. Hovedtall for par og personer i par. 3. november 1990

	I alt	Gifte		Samboende		
		I alt	Uten barn <sup>1</sup>	Med barn <sup>1</sup>	I alt	Uten barn <sup>1</sup>
<b>Par</b>						
I alt						
<b>Tallet på barn i husholdningen<sup>1</sup></b>						
0						
1						
2						
3						
4						
5 og over						
<b>Parets yrkesaktivitet i uka 27. oktober - 2. november 1990</b>						
Ingen yrkesaktiv						
En yrkesaktiv						
Begge yrkesaktive						
<b>Personer</b>						
I alt						
<b>Alder</b>						
0 - 19						
20 - 29						
30 - 39						
40 - 49						
50 - 59						
60 - 69						
70 -						
<b>Høyeste utdanning</b>						
Barne- og ungdomsskolenivå						
Gymnasnivå						
Universitets- og høgskolenivå						
Uoppgitt, ingen utdanning eller utdanning på førskolenivå						

Tallene i denne tabellen er ikke ferdige. Tabellen vil bli utarbeidet seinere, og kan fås ved å vende seg til Statistisk sentralbyrå, Folketellingskontoret.

<sup>1</sup> I denne tabellen er barn (ugifte hjemmeboende) 18 år og over holdt utenfor ved grupperingen av par. Par som har barn bare i alderen 18 år og over, er derfor regnet som par uten barn.

Tabell 24. Barn 0-17 år etter alder, familietype og mors/fars yrkesaktivitet i uka 27. oktober - 2. november 1990

Alder	I alt	Ektepar med barn			Mor med barn		Far med barn	
		Ingen av foreldrene yrkesaktive	En av foreldrene yrkesaktiv	Begge foreldrene yrkesaktive	Mor ikke yrkesaktiv	Mor yrkesaktiv	Far ikke yrkesaktiv	Far yrkesaktiv
I alt <sup>1</sup>	1469	41	409	714	147	138	3	17
0	73	2	20	19	23	9	-	-
1	73	4	21	27	12	8	-	1
2	69	1	22	16	15	14	1	-
3	82	2	21	40	12	7	-	-
4	73	3	26	23	7	13	-	1
5	89	4	27	36	13	9	-	-
6	84	1	33	31	9	8	1	1
7	63	4	12	36	6	5	-	-
8	80	2	24	41	6	6	-	1
9	75	4	19	37	9	4	1	1
10	85	3	22	47	6	6	-	1
11	90	2	22	56	6	4	-	-
12	99	2	24	56	5	10	-	2
13	77	1	30	38	2	4	-	2
14	84	1	17	54	4	6	-	2
15	86	2	18	51	5	8	-	2
16	89	2	28	48	2	9	-	-
17	98	1	23	58	5	8	-	3

<sup>1</sup> Barn 0-17 år i alt er ikke det samme som personer 0-17 år i alt. Se tekstdelen, pkt. 4.1.

Tabell 25. Personer 67 år og over. Alder, tallet på personer i husholdningen, husholdningstype og indikatorer for boligstandard. 3. november 1990

	I alt	67 - 69 år		70 - 79 år		80 - 89 år		90 år og over	
		Bor alene	Bor med flere	Bor alene	Bor med flere	Bor alene	Bor med flere	Bor alene	Bor med flere
I alt .....	376	13	74	52	133	35	56	3	10
I felleshusholdning .....	36	-	-	-	6	-	20	-	10
I privathusholdning i alt .....	340	13	74	52	127	35	36	3	-
<b>Hustype</b>									
Frittliggende ønebolig eller våningshus tilknyttet gårdsdrift .....	315	13	72	51	115	31	31	2	-
Småhus .....	23	-	2	1	12	2	5	1	-
Blokk, leiegård, forretningsbygg, bygg for felleshusholdning e.l. ....	2	-	-	-	-	2	-	-	-
<b>Tallet på rom. Kjøkken</b>									
1 - 2 rom .....	58	-	7	12	17	17	4	1	-
Med kjøkken .....	57	-	7	12	17	16	4	1	-
Uten kjøkken .....	1	-	-	-	-	1	-	-	-
3 - 4 rom .....	159	9	32	27	61	11	17	2	-
5 rom eller flere .....	123	4	35	13	49	7	15	-	-
<b>Byggeår</b>									
- 1900 .....	45	-	10	7	20	5	3	-	-
1901 - 1960 .....	183	7	39	35	64	20	16	2	-
1961 - 1990 .....	112	6	25	10	43	10	17	1	-
<b>Oppvarmingskilder</b>									
Én kilde, i alt .....	80	2	6	18	29	15	9	1	-
Sentralvarme, elektriske ovner, varmekabler e.l. ....	43	1	-	9	16	10	6	1	-
Ovner for flytende brensel .....	11	-	1	2	5	3	-	-	-
Ovner for fast brensel .....	26	1	5	7	8	2	3	-	-
To eller flere kilder, i alt .....	260	11	68	34	98	20	27	2	-
Sentralvarme og én eller flere andre kilder .....	4	1	1	1	-	-	1	-	-
Andre kombinasjoner .....	256	10	67	33	98	20	26	2	-
<b>Sanitærforhold</b>									
Har både bad og WC .....	324	13	71	47	122	33	35	3	-
Har WC, men ikke bad .....	6	-	2	1	3	-	-	-	-
Har bad, men ikke WC .....	2	-	-	1	1	-	-	-	-
Har verken bad eller WC .....	8	-	1	3	1	2	1	-	-
<b>Etasjeplassering. Heis</b>									
Boliger med beboelsesrom i én etasje i alt .....	203	9	39	29	72	25	26	3	-
1. etasje, kjelleretasje eller underetasje .....	169	7	33	25	57	22	22	3	-
2. etasje eller høyere .....	34	2	6	4	15	3	4	-	-
I hus med heis .....	-	-	-	-	-	-	-	-	-
I hus uten heis .....	34	2	6	4	15	3	4	-	-
Boliger med beboelsesrom i flere etasjer .....	137	4	35	23	55	10	10	-	-
<b>Plan i boligen</b>									
Boliger med kjøkken, bad, WC og minst ett beboelsesrom på ett plan ...	296	12	68	42	107	30	34	3	-
<b>Ele-/leieform</b>									
Eies i alt .....	276	10	67	37	106	23	31	2	-
Privat .....	266	10	66	36	99	22	31	2	-
Gjennom borettslag e.l. ....	10	-	1	1	7	1	-	-	-
Leies .....	64	3	7	15	21	12	5	1	-

Tabell 26. Folkemengde etter alder, kjønn og type bostedsstrøk/grunnkrets. 3. november 1990

	I alt	Alder										
		0-6	7-15	16-19	20-24	25-29	30-49	50-59	60-66	67-69	70-79	80-
Kommunen	4898	544	742	393	341	255	1645	367	235	87	185	104
Menn	2499	281	400	204	182	106	850	200	120	43	81	32
Kvinner	2399	263	342	189	159	149	795	167	115	44	104	72
<b>Type bostedsstrøk og kjønn</b>												
<b>Tettsteder</b>												
Tettbygde strøk	1480	206	236	124	99	85	543	102	45	14	19	7
Menn	747	111	114	67	54	27	274	58	28	7	6	1
Kvinner	733	95	122	57	45	58	269	44	17	7	13	6
6261 Storbakken	464	54	69	50	38	11	181	31	16	2	6	6
Menn	228	29	33	20	24	2	88	18	9	2	2	1
Kvinner	236	25	36	30	14	9	93	13	7	-	4	5
6262 Rensvik	1016	152	167	74	61	74	362	71	29	12	13	1
Menn	519	82	81	47	30	25	186	40	19	5	4	-
Kvinner	497	70	86	27	31	49	176	31	10	7	9	1
Spredtbygde strøk	3402	338	506	268	237	170	1100	261	190	71	165	96
Menn	1743	170	286	136	126	79	574	140	92	35	75	30
Kvinner	1659	168	220	132	111	91	526	121	98	36	90	66
Uoppgitt	16	-	-	1	5	-	2	4	-	2	1	1
<b>Delområde, grunnkrets og kjønn</b>												
01 Frei	1591	157	235	129	110	77	521	140	87	28	76	31
Menn	819	87	131	58	60	33	268	79	45	13	35	10
Kvinner	772	70	104	71	50	44	253	61	42	15	41	21
0101 Amundøy	41	3	4	1	5	2	10	6	2	-	4	4
Menn	21	2	4	-	3	-	5	3	2	-	1	1
Kvinner	20	1	-	1	2	2	5	3	-	-	3	3
0102 Møst	266	26	40	14	13	17	81	25	15	9	20	6
Menn	135	10	18	8	7	7	47	15	8	2	11	2
Kvinner	131	16	22	6	6	10	34	10	7	7	9	4
0103 Flatset	189	24	20	14	11	13	58	15	12	5	11	6
Menn	93	13	11	8	6	5	29	8	7	-	5	1
Kvinner	96	11	9	6	5	8	29	7	5	5	6	5
0104 Flatsetøy	140	13	22	10	8	7	37	9	14	5	14	1
Menn	72	6	13	6	2	4	20	5	5	3	7	1
Kvinner	68	7	9	4	6	3	17	4	9	2	7	-
0105 Frei	633	63	95	64	52	22	235	56	24	5	8	9
Menn	330	37	53	26	30	10	115	34	13	4	4	4
Kvinner	303	26	42	38	22	12	120	22	11	1	4	5
0106 Bjerkestrand	321	28	53	26	21	16	100	29	20	4	19	5
Menn	167	19	31	10	12	7	52	14	10	4	7	1
Kvinner	154	9	22	16	9	9	48	15	10	-	12	4
02 Rensvik	2010	262	284	145	154	133	667	159	101	35	53	17
Menn	1024	134	151	88	79	53	337	87	55	20	18	2
Kvinner	986	128	133	57	75	80	330	72	46	15	35	15
0201 Valen	92	11	13	6	12	3	32	5	4	1	4	1
Menn	51	5	10	4	7	1	17	4	1	1	1	-
Kvinner	41	6	3	2	5	2	15	1	3	-	3	1
0202 Bolga	301	39	40	21	21	17	92	27	21	9	10	4
Menn	154	21	23	14	13	5	45	11	11	5	5	1
Kvinner	147	18	17	7	8	12	47	16	10	4	5	3
0203 Skjærahøgda	312	50	48	21	21	26	104	17	17	1	6	1
Menn	165	27	23	14	12	11	56	8	11	1	2	-
Kvinner	147	23	25	7	9	15	48	9	6	-	4	1
0204 Rensvik	1122	142	158	86	83	76	384	95	45	20	24	9
Menn	561	71	80	50	39	31	191	56	23	12	7	1
Kvinner	561	71	78	36	44	45	193	39	22	8	17	8
0205 Omsund	183	20	25	11	17	11	55	15	14	4	9	2
Menn	93	10	15	6	8	5	28	8	9	1	3	-
Kvinner	90	10	10	5	9	6	27	7	5	3	6	2
03 Bjerkelund	1281	125	223	118	72	45	455	64	47	22	55	55
Menn	647	60	118	57	41	20	243	32	20	9	28	19
Kvinner	634	65	105	61	31	25	212	32	27	13	27	36
0301 Kvalvik	682	61	138	64	42	20	259	34	24	10	22	8
Menn	351	28	74	27	27	8	137	19	10	4	12	5
Kvinner	331	33	64	37	15	12	122	15	14	6	10	3
0302 Ørnvik	219	21	17	14	11	13	53	14	15	3	17	41
Menn	99	11	6	8	6	5	30	8	7	1	5	12
Kvinner	120	10	11	6	5	8	23	6	8	2	12	29
0303 Nordkvalvåg	380	43	68	40	19	12	143	16	8	9	16	6
Menn	197	21	38	22	8	7	76	5	3	4	11	2
Kvinner	183	22	30	18	11	5	67	11	5	5	5	4
Uoppgitt	16	-	-	1	5	-	2	4	-	2	1	1

Tabell 27. Yrkesaktive 16 år og over, etter næring, kjønn og type bostedsstrøk/grunnkrets. 3. november 1989 - 2. november 1990

	I alt	Jord- bruk, skog- bruk, fiske og fangst	Oljeut- vinning og berg- verks- drift	Industri	Kraft- og vann- for- syning	Bygge- og anleggs- virksom- het	Vare- handel, hotell- og restau- rant- virk- somhet	Transport, lagring, post- og telekom- munika- sjoner	Bank-, finans- og forsikrings- virksomhet, eiendoms- drift og forretnings- messig tjeneste- yting	Offent- lig, sosial og privat tjeneste- yting
Kommunen .....	2353	104	20	384	12	211	429	289	133	771
Menn .....	1346	76	12	301	8	197	178	234	87	253
Kvinner .....	1007	28	8	83	4	14	251	55	46	518
<b>Type bostedsstrøk og kjønn</b>										
<b>Tettsteder</b>										
Tettbygde strøk .....	765	16	10	109	5	74	144	94	55	258
Menn .....	417	11	7	76	3	67	55	76	37	85
Kvinner .....	348	5	3	33	2	7	89	18	18	173
6261 Storbakken .....	248	10	2	38	2	36	38	29	18	75
Menn .....	136	5	1	26	1	33	14	22	9	25
Kvinner .....	112	5	1	12	1	3	24	7	9	50
6262 Rensvik .....	517	6	8	71	3	38	106	65	37	183
Menn .....	281	6	6	50	2	34	41	54	28	60
Kvinner .....	236	-	2	21	1	4	65	11	9	123
Spredtbygde strøk .....	1579	86	10	274	7	137	284	194	78	509
Menn .....	923	64	5	224	5	130	122	157	50	166
Kvinner .....	656	22	5	50	2	7	162	37	28	343
Uoppgitt .....	9	2	-	1	-	-	1	1	-	4
<b>Delområde, grunnkrets og kjønn</b>										
01 Frei .....	762	58	5	124	5	77	110	87	42	254
Menn .....	439	38	3	98	4	74	45	67	26	84
Kvinner .....	323	20	2	26	1	3	65	20	16	170
0101 Amundøy .....	20	8	-	5	-	-	1	2	-	4
Menn .....	11	5	-	4	-	-	-	1	-	1
Kvinner .....	9	3	-	1	-	-	1	1	-	3
0102 Møst .....	111	5	1	26	1	6	21	11	5	35
Menn .....	69	4	1	23	1	6	7	10	5	12
Kvinner .....	42	1	-	3	-	-	14	1	-	23
0103 Flatset .....	91	7	-	24	2	6	14	6	4	28
Menn .....	48	4	-	20	2	6	5	4	1	6
Kvinner .....	43	3	-	4	-	-	9	2	3	22
0104 Flatsetøy .....	58	3	-	4	-	7	6	11	1	26
Menn .....	34	2	-	4	-	7	4	8	1	8
Kvinner .....	24	1	-	-	-	-	2	3	-	18
0105 Frei .....	335	18	2	47	1	45	50	40	25	107
Menn .....	188	10	1	33	-	42	19	30	14	39
Kvinner .....	147	8	1	14	1	3	31	10	11	68
0106 Bjerkøstrand .....	147	17	2	18	1	13	18	17	7	54
Menn .....	89	13	1	14	1	13	10	14	5	18
Kvinner .....	58	4	1	4	-	-	8	3	2	36
02 Rensvik .....	986	25	12	168	4	87	195	128	54	313
Menn .....	554	22	6	126	3	78	77	107	36	99
Kvinner .....	432	3	6	42	1	9	118	21	18	214
0201 Valen .....	42	1	1	8	-	5	6	5	-	16
Menn .....	26	1	-	8	-	4	2	2	-	9
Kvinner .....	16	-	1	-	-	1	4	3	-	7
0202 Bolga .....	124	9	1	25	-	10	21	17	6	35
Menn .....	75	7	-	20	-	10	9	16	2	11
Kvinner .....	49	2	1	5	-	-	12	1	4	24
0203 Skjærahøgda .....	141	1	-	36	-	18	28	20	1	37
Menn .....	87	1	-	25	-	17	11	17	1	15
Kvinner .....	54	-	-	11	-	1	17	3	-	22
0204 Rensvik .....	588	9	10	79	4	42	128	74	44	198
Menn .....	313	9	6	57	3	36	51	62	31	58
Kvinner .....	275	-	4	22	1	6	77	12	13	140
0205 Omsund .....	91	5	-	20	-	12	12	12	3	27
Menn .....	53	4	-	16	-	11	4	10	2	6
Kvinner .....	38	1	-	4	-	1	8	2	1	21
03 Bjerkelund .....	596	19	3	91	3	47	123	73	37	200
Menn .....	347	15	3	76	1	45	55	59	25	68
Kvinner .....	249	4	-	15	2	2	68	14	12	132
0301 Kvalvik .....	321	12	2	58	-	25	59	32	24	109
Menn .....	189	9	2	53	-	23	22	28	17	35
Kvinner .....	132	3	-	5	-	2	37	4	7	74

Tabell 27 (forts.). Yrkesaktive 16 år og over i året, etter næring, kjønn og type bostedsstrøk/grunnkrets.  
3. november 1990

	I alt	Jord- bruk, skog- bruk, fiske og fangst	Oljeut- vinning og berg- verks- drift	Industri	Kraft- og vann- for- syning	Bygge- og anleggs- virksom- het	Vare- handel, hotell- og restau- rant- virk- somhet	Transport, lagring, post- og telekom- munika- sjoner	Bank-, finans- og forsikrings- virksomhet, eiendoms- drift og forretnings- messig tjeneste- yting	Offent- lig, sosial og privat tjenes- teyting
<b>Grunnkrets og kjønn (forts.)</b>										
0302 Ørnvik .....	92	4	-	8	-	9	17	18	7	29
Menn .....	55	4	-	5	-	9	10	14	3	10
Kvinner .....	37	-	-	3	-	-	7	4	4	19
0303 Nordkvalvåg .....	183	3	1	25	3	13	47	23	6	62
Menn .....	103	2	1	18	1	13	23	17	5	23
Kvinner .....	80	1	-	7	2	-	24	6	1	39
Uoppgitt .....	9	2	-	1	-	-	1	1	-	4



Tabell 28. Privathusholdninger. Utvalgte kjennetegn for boligstandard, og disponering av personbil. Bostedsstrøk/grunnkrets. 3. november 1990

	Alle privat- hushold- ninger	Boligen har både bad og WC	Kjøkken 6 m <sup>2</sup> og over	Boligen bygget etter 1960	Hushold- ningen eier boligen	Hushold- ningen dispo- nerer bil	Bolig- rommene er på ett plan	Boligen ligger i 2. et. eller høyere og huset har ikke heis
Kommunen .....	1614	1564	1523	1100	1394	1354	1469	116
<b>Type bostedsstrøk</b>								
<b>Tettsteder</b>								
Tettbygde strøk .....	462	454	441	395	403	412	436	26
6261 Storbakken .....	143	142	137	118	125	133	133	9
6262 Rensvik .....	319	312	304	277	278	279	303	17
Spredtbygde strøk .....	1145	1103	1076	699	986	936	1026	90
Uoppgitt .....	7	7	6	6	5	6	7	-
<b>Delområde og grunnkrets</b>								
01 Frei .....	532	523	500	329	444	443	483	37
0101 Amundøy .....	19	18	16	7	16	10	16	2
0102 Møst .....	94	93	85	49	78	74	84	6
0103 Flatset .....	63	63	59	22	55	55	56	6
0104 Flatsetøy .....	52	51	48	28	38	38	50	3
0105 Frei .....	197	194	190	159	169	176	184	17
0106 Bjerkestrand .....	107	104	102	64	88	90	93	3
02 Rensvik .....	670	640	630	490	580	557	603	47
0201 Valen .....	34	31	32	21	28	26	28	2
0202 Bolga .....	102	93	92	54	89	82	86	10
0203 Skjærahøgda .....	103	98	91	87	88	87	95	8
0204 Rensvik .....	369	358	355	284	323	313	338	22
0205 Omsund .....	62	60	60	44	52	49	56	5
03 Bjerkelund .....	405	394	387	275	365	348	376	32
0301 Kvalvik .....	217	210	209	160	202	185	201	14
0302 Ørnvik .....	71	70	64	46	59	58	66	9
0303 Nordkvalvåg .....	117	114	114	69	104	105	109	9
Uoppgitt .....	7	7	6	6	5	6	7	-



1556 FREI

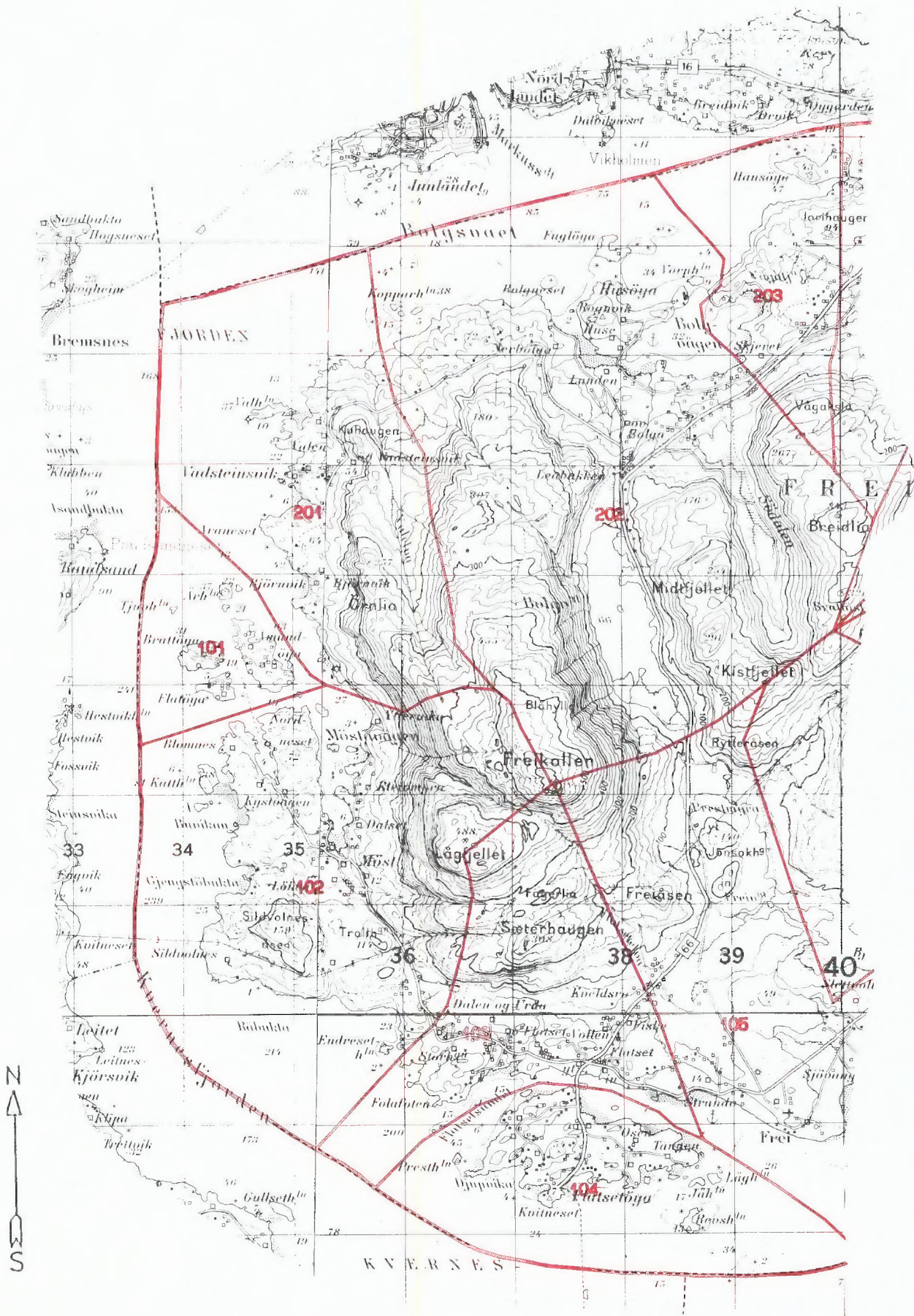

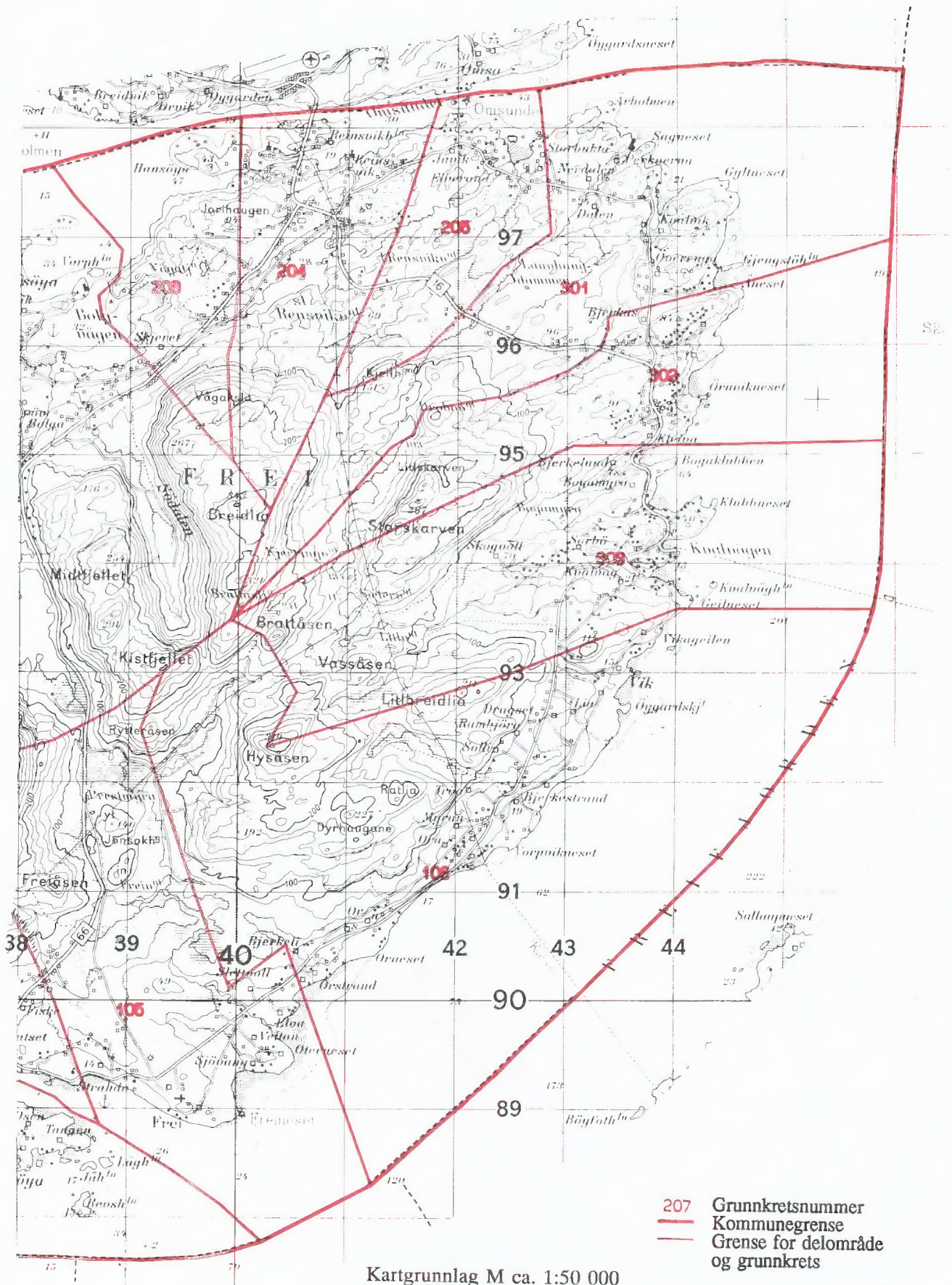

Kartgrunnlag M ca. 1:50 000  
Tillatelsenr. 74/91 Statens kartverk

### Avgrensning av Storbakken tettsted

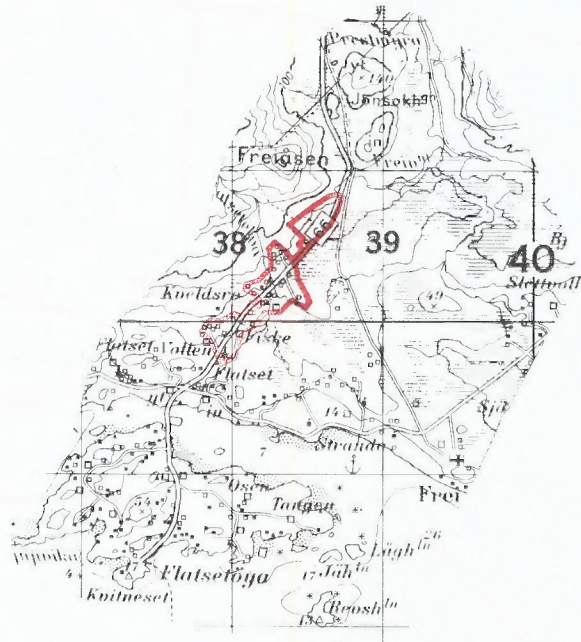

### Avgrensning av Rensvik tettsted

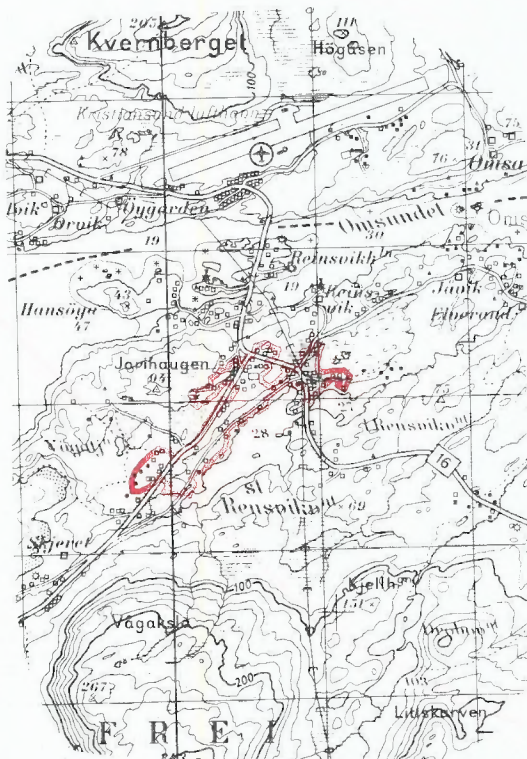

Kartgrunnlag M ca. 1:50 000  
Tillatelsenr. 74/91 Statens kartverk





**FoB 90**

Folke- og  
boligtelling 1990  
gjennomføres av  
Statistisk sentralbyrå

Oppgavene er undergitt taushetsplikt.  
De vil bare bli brukt til å utarbeide statistikk  
og vil bli oppbevart på en betryggende måte.

**VIKTIG:**  
Bruk helst  
blyant eller  
blå/svart kulepenn

Siik:  Ikke slik:



**1 Hvem bor du sammen med i leiligheten?**  
Rettleiden beskriver hva vi mener med  
en leilighet. Sett flere kryss hvis nødvendig.

- |                                       |   |
|---------------------------------------|---|
| <input type="checkbox"/> Ingen        | <input type="checkbox"/> Søsken   |
| <input type="checkbox"/> Ektefelle    | <input type="checkbox"/> Svigerforeldre,<br>svigerinne,<br>svoger,<br>svigerbarn,<br>tante, onkel,<br>niese, nevø |
| <input type="checkbox"/> Samboer      | <input type="checkbox"/> Besteforeldre,<br>barnebarn  |
| <input type="checkbox"/> Datter, sønn | <input type="checkbox"/> Andre personer   |
| <input type="checkbox"/> Mor, far     |   |

**2 Hadde du inntektsgivende arbeid i minst 100 timer i året fra 3. nov. 1989 til 2. nov. 1990?**  
Arbeid som ulønnet familiemedlem i  
familiebedrift regnes også som inntekts-  
givende arbeid (f.eks. butikk, gårdsbruk).

- Ja  Nei

**!** Svarte du nei her, skal du ikke  
fylle ut resten av denne siden.

**3 Hvor mange måneder hadde du heltids- og/eller deltidsarbeid i året fra 3. nov. 1989 til 2. nov. 1990?**  
Se rettleiden.

Heltid: . . . . . måneder

Deltid: . . . . . måneder

**4 Oppgi navn og adresse på det arbeids-  
stedet (bedriften) der du hadde inntekts-  
givende arbeid lengst tid i året fra  
3. nov. 1989 til 2. nov. 1990.**  
Med bedrift menes fabrikk, butikk,  
gårdsbruk, ligningskontor e.l.

Navn: . . . . .

Gate/vei: . . . . .

Poststed: . . . . .

**5 Beskriv virksomheten på dette arbeids-  
stedet så nøyaktig som mulig.**  
Skriv f.eks. produksjon av møbler, salg  
av biler, bokhandel, jordbruk, utleie av  
maskiner, arkitektvirksomhet e.l.

Virksomhet: . . . . .

**6 Hvilket yrke (tittel) hadde du på dette  
arbeidsstedet?**  
Skriv f.eks. hjemmehjelp, rørlegger, frisør,  
sykepleier, rengjøringshjelp, kokk, plate-  
arbeider, salgskonsulent, førskolelærer e.l.

Yrke: . . . . .

**7 På hvilken måte er/var du knyttet til  
arbeidsstedet du oppgav i spørsmål 4?**

- Som fast eller midlertidig ansatt
- Som selvstendig næringsdrivende (eier)
- Som familiemedlem uten fast lønn  
i familiebedrift

**8 Hadde du inntektsgivende arbeid i uken  
27. okt. - 2. nov. 1990?**  
Se rettleiden.

- Ja  Nei

**!** Svarte du nei her, skal du ikke  
fylle ut resten av denne siden.

**9 Hva er din vanlige/avtalte  
ukentlige arbeidstid?**

- |                                      |  |
|--------------------------------------|--|
| <input type="checkbox"/> 1-9 timer   | <input type="checkbox"/> 30-34 timer           |
| <input type="checkbox"/> 10-19 timer | <input type="checkbox"/> 35-39 timer           |
| <input type="checkbox"/> 20-29 timer | <input type="checkbox"/> 40 timer eller<br>mer |

**10 Hvor mange timer inntektsgivende arbeid  
utførte du i uken 27. okt. - 2. nov.?**

- |                                      |  |
|--------------------------------------|--|
| <input type="checkbox"/> 1-9 timer   | <input type="checkbox"/> 35-39 timer                               |
| <input type="checkbox"/> 10-19 timer | <input type="checkbox"/> 40 timer eller<br>mer                     |
| <input type="checkbox"/> 20-29 timer | <input type="checkbox"/> Ingen, jeg<br>arbeidet ikke<br>denne uken |
| <input type="checkbox"/> 30-34 timer |  |

**!** Arbeidet du ikke denne uken, skal du  
ikke fylle ut resten av denne siden.

**11 Hvor møtte du på arbeid i uken  
27. okt. - 2. nov.?** Se rettleiden.

- Jeg møtte fast på samme arbeidssted/  
adresse som jeg førte opp i spørsmål 4
- Jeg møtte fast på annet sted.  
Oppgi adresse

Kommune: . . . . .

Gate/vei: . . . . .

Poststed: . . . . .

- Jeg møtte på forskjellige steder  
denne uken

**!** Møtte du på forskjellige steder denne uken,  
skal du ikke fylle ut resten av denne siden.

**12 Hvor mange ganger reiste eller gikk du  
fra hjemstedet til arbeidsstedet i uken  
27. okt. - 2. nov.?**  
Med hjemsted menes adressen i navne-  
feltet øverst på skjemaet.

- |  |  |                                     |
|--|--|-------------------------------------|
| <input type="checkbox"/> Ingen, jeg er<br>bosatt på<br>arbeidsstedet<br>(arbeider<br>hjemme) | <input type="checkbox"/> 1 gang                  | <input type="checkbox"/> 2-3 ganger |
| <input type="checkbox"/> Ingen, jeg var<br>ikke på hjem-<br>stedet denne uken                | <input type="checkbox"/> 4 ganger eller<br>flere |                                     |

**!** Reiste du ikke denne uken, skal du  
ikke fylle ut resten av denne siden.

**13 Hvor lang tid brukte du vanligvis  
fra hjemstedet til arbeidsstedet  
(én vei) i uken 27. okt. - 2. nov.?**

- |                                       |  |
|---------------------------------------|--|
| <input type="checkbox"/> Under 15 min | <input type="checkbox"/> 45-59 min           |
| <input type="checkbox"/> 15-29 min    | <input type="checkbox"/> 60-89 min           |
| <input type="checkbox"/> 30-44 min    | <input type="checkbox"/> 90 min eller<br>mer |

**14 Hvilke transportmidler brukte du vanligvis  
fra hjemstedet til arbeidsstedet (én vei)  
i uken 27. okt. - 2. nov.?**  
Sett flere kryss hvis nødvendig.

- |   |   |
|---|---|
| <input type="checkbox"/> Bil                | <input type="checkbox"/> Båt  |
| <input type="checkbox"/> Buss               | <input type="checkbox"/> Brukte sykkel,<br>gikk i mer enn<br>10 min |
| <input type="checkbox"/> Tog, trikk, T-bane | <input type="checkbox"/> Annet                                      |

**VIKTIG:**

Bruk helst blyant eller blå/svart kulepenn



Slik:

Ikke slik:

Spørsmålene på denne siden gjelder leiligheten der oppgavegiveren er registrert bosatt 3. november 1990 ifølge Folkeregisteret, se adressen i navnefeltet på den andre siden.

1 Har andre som bor i leiligheten mottatt boligskjema?  Ja  Nei

Dersom det er mottatt ett boligskjema i leiligheten, fylles det ut og sendes tilbake i svarkonvolutten sammen med alle personskjemaene.

Dersom flere i leiligheten har fått boligskjema, er det bare nødvendig å svare på spørsmålene om boligen (leiligheten) på ett av dem. For hver leilighet skal det nyttes bare en svarkonvolutt. Send derfor alle skjemaene fra de bosatte i leiligheten tilbake i den samme svarkonvolutten.

2 Hvor mange rom på 6 m<sup>2</sup> eller mer er det i leiligheten? Ta ikke med kjøkken, gang, bad o.l.

- 1  2  3  4  5  
 6  7  8  9 eller flere

3 Hvor stor er leiligheten målt i kvadratmeter? Regn med alle rom til boligformål, også kjøkken, gang, bad o.l.

- Under 50 m<sup>2</sup>  100-129 m<sup>2</sup>  
 50-59 m<sup>2</sup>  130-149 m<sup>2</sup>  
 60-79 m<sup>2</sup>  150-199 m<sup>2</sup>  
 80-99 m<sup>2</sup>  200 m<sup>2</sup> eller mer

4 Hvor stort kjøkken er det i leiligheten?

- 6 m<sup>2</sup> eller større  Det er ikke kjøkken i leiligheten  
 Mindre enn 6 m<sup>2</sup>

5 Er det bad eller dusj inne i leiligheten?

- Ja  Nei

6 Er det vannklosett inne i leiligheten?

- Ja  Nei

7 Hva slags oppvarmingskilder er det i leiligheten?

- Sentralvarme (radiatorer e.l.)  Ovner for flytende brensel (olje, parafin e.l.)  
 Elektriske ovner, varmekabler e.l.  Ovner for fast brensel (ved, koks e.l.)

8 Har leiligheten kjøkken, bad/dusj, wc og minst ett beboelsesrom i samme etasje?

- Ja  Nei

9 Hvilken etasje ligger leiligheten i? Sett flere kryss hvis leiligheten har beboelsesrom i flere etasjer.

- Kjelleretasje  Underetasje  
 1.  2.  3.  4.  5. eller høyere

10 Hva slags eie-/leieforhold er det til leiligheten? Sett bare ett kryss.

- Jeg/vi eier den gjennom et borettslag eller boligaksjeselskap  
 Jeg/vi eier den alene eller sammen med andre  
 Jeg/vi leier den gjennom arbeidet (tjenestebolig)  
 Jeg/vi leier den for et avgrenset tidsrom  
 Jeg/vi leier den på andre vilkår

11 Hvor mange personbiler disponerer de som bor i leiligheten?

- Ingen  1  2  3 eller flere

12 Sorterer husholdningen til vanlig avfallet sitt? Sett bare kryss for avfallstyper som blir levert/hentet etter at de er sortert ut.

- Ingen særskilt sortering. Praktisk vanskelig, mangler tilbud e.l.  
 Papir  Maling, lakk, olje e.l.  
 Glass  Annet avfall  
 Batterier

13 Hva slags hus ligger leiligheten i? Se rettledningen.

- Frittliggende enebolig eller våningshus tilknyttet gårdsdrift  
 Hus i kjede, rekkehus, terrassehus eller vertikaldelt tomannsbolig  
 Horisontaldelt tomannsbolig eller annet boligbygg med mindre enn 3 etasjer  
 Blokk, leiegård eller annet boligbygg med 3 etasjer eller mer  
 Forretningsbygg, pensjonat, aldershjem, militærforlegning eller annet bygg for felleshusholdning

14 Er det heis i huset?

- Ja  Nei

15 Hvor mange leiligheter er det i huset?

- 1  2  3  4  5  
 6  7  8  9 eller flere

16 Når ble huset bygd? (opprinnelig byggeår)

- 1900 eller før  1946 - 1960  
 1901 - 1920  1961 - 1970  
 1921 - 1940  1971 - 1980  
 1941 - 1945  1981 - 1990



Pris kr 50,00

Publikasjonen utgis i kommisjon hos Universitetsforlaget, Oslo, og er til salgs hos alle bokhandlere.

ISBN 82-537-3358-5