



# Folke- og bustadteljing 1990

**Førde**

**FOLKE- OG BUSTADTELJING  
1990**

**KOMMUNEHEFTE**

**1432 FØRDE**

STATISTISK SENTRALBYRÅ  
OSLO-KONGSVINGER 1992

ISBN 82-537-3532-4

**EMNEGRUPPE**  
**31 Folketellinger**

**ANDRE EMNEORD**  
**Arbeidstid**  
**Befolkning**  
**Boliger**  
**Grunnkretser**  
**Husholdninger**  
**Sysselsetting**  
**Yrkesaktive**

## Forord

Hovudformålet med Folke- og bustadteljing 1990 er å gi eit bilete av befolkningen og levkåra i det norske samfunnet.

Eit anna viktig formål er å gi statistikk for mindre geografiske område som kommunar og delar av kommunar. For å dekkje dette formålet gir Statistisk sentralbyrå ut eit statistisk hefte for kvar kommune.

Når kommunehefta for alle kommunane i eit fylke er publiserte, vil det bli laga eit samandrag for fylket med tabellar som svarar til dei som finst i kommunehefta. Når alle kommunane i landet har fått hefta sine, vil det også bli laga eit samandrag for heile landet.

Innan utgangen av 1992 vil det vere etablert ein endeleg folketeljingsfil, og det blir utarbeidd eit hefte som dokumenterer folketeljingsprosjektet.

Resultata frå FoB90 vil i tillegg vere tilgjengelege i databasar i SSB, bl.a. Regionalstatistisk database. Det er vidare planar om ei spreining av folketeljingsdata i samband med publisering av annan statistikk frå SSB. Resultata vil ein også kunne få på maskinlesbar form. Brukarar som ønskjer meir omfattande bearbeiding av materialet vil få dette gjort i SSB mot å betale kostnadene.

Oslo/Kongsvinger, 20. mai 1992

Svein Longva

---

Jan Furseth



## Innhald

	Side
Tabellregister .....	6
Figurdel .....	7
Tekstdel	
1. Formål .....	8
2. Opplegg og gjennomføring .....	8
2.1. Kva statistikken omfattar .....	8
2.2. Grunnlag for statistikken .....	8
2.3. Datainnsamling .....	8
2.4. Utval .....	9
3. Feilkjelder og usikre resultat .....	9
3.1. Utvalsvarians .....	9
3.2. Fråfall og skeivt utval .....	10
3.3. Innsamlings- og bearbeidingsfeil .....	10
4. Einingar, geografiske nivå og kjennemerke .....	11
4.1. Einingar .....	11
4.2. Geografiske nivå .....	12
4.3. Kjennemerke .....	13
4.3.1. Personkjennemerke .....	13
4.3.2. Bustadkjennemerke .....	16
4.3.3. Hushaldskjennemerke .....	17
5. Merknader til tabellane .....	18
Tabelldel .....	19
Vedlegg	
Kart over grunnkrinsar	
Kart over tettstader	
Personskjema	
Bustadskjema	

### Standardteikn i tabellar

- . Tal er umogleg (ulogisk)
- Null
- 0,0 Mindre enn 0,05 av den brukte eininga
- : Talet er upåliteleg
- ( ) Talet må nyttast med varsemd

## Tabellregister

	Side
1. Folkemengd ved folketeljningane 1875 - 1990, etter kommunegrensar pr. 3. november 1990 . . . . .	19
2. Folkemengd etter kjønn, ekteskapeleg status og alder. 3. november 1990 . . . . .	19
3. Hovudtal for utdanning. Personar 16-66 år etter yrkesaktivitet, kjønn og utdanning. 3. november 1989 - 2. november 1990 . . . . .	20
4. Personar 16 år og over. Hovudtal for yrkesaktivitet i året 3. november 1989 - 2. november 1990 . . . . .	21
5. Hovudtal for yrkesaktive i året 3. november 1989 - 2. november 1990 . . . . .	22
6.1. Yrkesaktive 16 år og over, etter alder og næring/yrkesfelt. 3. november 1989 - 2. november 1990 . . . . .	23
6.2. Yrkesaktive 16 år og over, etter kjønn/alder/arbeidstid i året og næring/yrkesfelt. 3. november 1989 - 2. november 1990 . . . . .	24
7.1. Yrkesaktive 16 år og over, etter arbeidstid i året og kjønn/næring/yrkesfelt. 3. november 1989 - 2. november 1990 . . . . .	25
7.2. Yrkesaktive 16 år og over, etter kjønn, arbeidstid i året og næring/yrkesfelt. 3. november 1989- 2. november 1990 . . . . .	26
8. Hovudtal for yrkesaktive i veka 27. oktober - 2. november 1990, etter vanleg/avtala arbeidstid . . . . .	27
9.1. Yrkesaktive 16 år og over i veka 27. oktober - 2. november 1990, etter kjønn, vanleg/avtala arbeidstid og næring . . . . .	27
9.2. Yrkesaktive 16 år og over i veka 27. oktober - 2. november 1990, etter vanleg/avtala arbeidstid, kjønn og næring/yrkesfelt . . . . .	28
10. Yrkesaktive 16 år og over med fast oppmøteplass på arbeid i veka 27. oktober - 2. november 1990, etter talet på arbeidsreiser, reisetid og yrkesfelt/oppmøteplass . . . . .	29
11. Yrkesaktive 16 år og over med fast arbeidsreise i veka 27. oktober - 2. november 1990, etter reisemåte, oppmøteplass, talet på arbeidsreiser, reisetid og etter reisemåte, kjønn og alder . . . . .	30
12. Bustader og busette. Hustype, talet på rom, kjøkken. 3. november 1990 . . . . .	31
13. Bustader, rom og busette, etter hustype. 3. november 1990 . . . . .	31
14. Bustader etter eigeform og areal. Rom og busette, etter eigeform. 3. november 1990 . . . . .	31
15. Bustader etter talet på rom og talet på busette. 3. november 1990 . . . . .	32
16. Bustader etter byggjeår for huset og hustype/eigeform/kjelde til oppvarming. Busette og rom, etter byggjeår for huset. 3. november 1990 . . . . .	32
17.1. Bustader etter sanitærutstyr og storleik. 3. november 1990 . . . . .	33
17.2. Bustader og busette. Sanitærutstyr/byggjeår, storleik og tilgjenge. 3. november 1990 . . . . .	33
18. Bustader etter standardindikatorar. Busette etter alder og standardindikatorar. 3. november 1990 . . . . .	34
19. Hushald, familiar og personar, etter hushaldstipe. Hushald etter hushaldstipe og talet på familiar i hushaldet/yrkesaktivitet i hushaldet/eigeform/talet på rom i bustaden og kjøkken. 3. november 1990 . . . . .	35
20. Hushald, familiar og personar, etter hushaldsstorleik/hushaldstipe. Absolutte tal og prosent. 3. november 1990 . . . . .	36
21. Hushald etter hushaldstipe og disponering av personbil/sortering av avfall. 3. november 1990 . . . . .	37
24. Barn 0-17 år etter alder, familietype og mors/fars yrkesaktivitet i veka 27. oktober - 2. november 1990 . . . . .	37
25. Personar 67 år og over i privathushald. Alder, talet på personar i hushaldet og indikatorar for bustadstandard. 3. november 1990 . . . . .	38
26. Folkemengd etter alder, kjønn og type bustadstrøk/grunnkrins. 3. november 1990 . . . . .	39
27.1. Yrkesaktive 16 år og over, etter næring, kjønn og type bustadstrøk/delområde. 3. november 1989 - 2. november 1990 . . . . .	41
27.2. Yrkesaktive 16 år og over, etter næring, kjønn og type bustadstrøk/grunnkrins. 3. november 1989 - 2. november 1990 . . . . .	42
28. Privathushald. Utvalde kjenneteikn for bustadstandard, og disponering av personbil. Bustadstrøk/grunnkrins. 3. november 1990 . . . . .	44



Figur 1. Yrkesaktive 16 år og over, etter næring. Prosent. 1980 og 1990

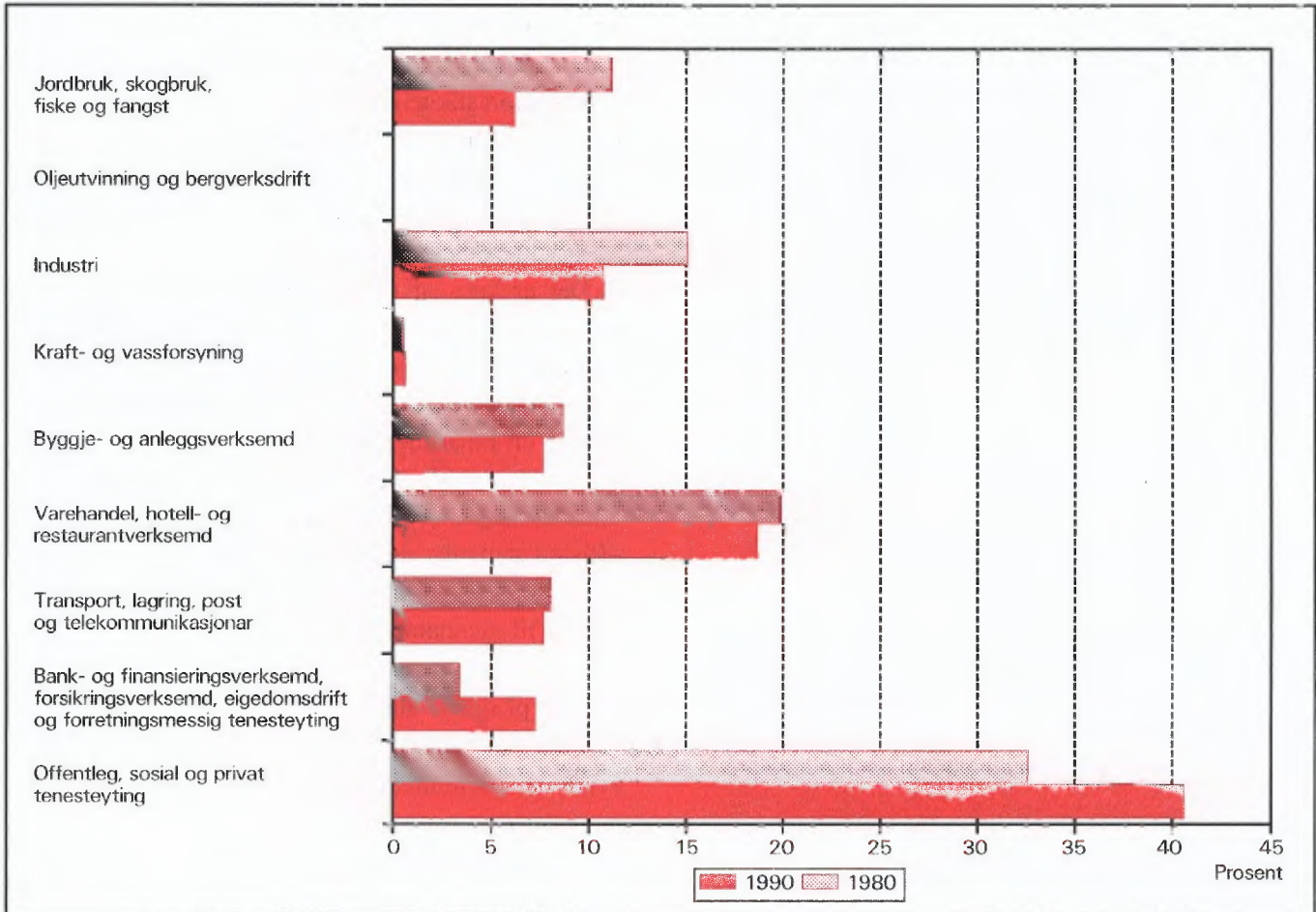

Figur 2. Hovudtal for bustadstandard og disponering av bil. Prosent. 1980 og 1990

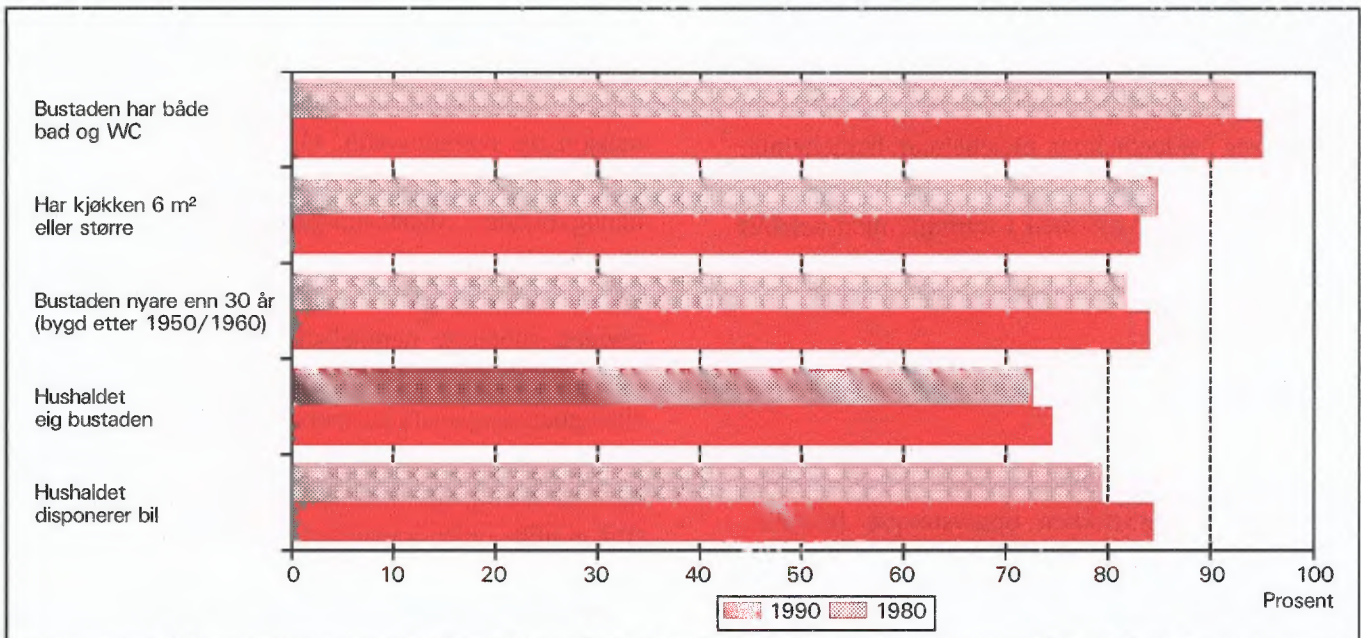



# 1. Formål

Hovudformålet med Folke- og bustadteljing 1990 (FoB90) er å gi eit bilete av befolkningen og levkåra i det norske samfunnet. Moderne folketeljningar legg stor vekt på å sjå opplysningar om bustader og butilhøve, sysselsetjing og yrke, utdannings- og inntektsforhold, arbeidsreiser mv. i samanheng.

Formålet med denne publikasjonen er å gi ei omtale av kvar kommune, og av område som er mindre enn ein kommune (delområde, krinsar, tettstader).

## 2. Opplegg og gjennomføring

### 2.1. Kva statistikken omfattar

FoB90 omfattar alle personar (også utanlandske statsborgarar) som var registrerte som busette i Noreg på teljingstidspunktet 3. november 1990, i samsvar med forskriftene om føring og ordning av folke-registra.

Bustadteljinga har med privatbustader (leilegheiter) der minst éin person var registrert som busett 3. november 1990.

Teljninga omfattar *ikkje* bustader der det ikkje budde folk eller der det budde nokon berre mellombels (t.d. ugifte personar som oppheldt seg utanom foreldreheimen på grunn av skolegang). Det er heller ikkje henta inn opplysningar om bustaden for dei som oppheldt seg i aldersheimar, pleieheimar, barneheimar og andre fellesinstitusjonar og får stell og tilsyn der.

Eininga *hus* er ikkje med i teljinga, men det blir gitt nokre opplysningar om det huset som bustaden ligg i.

### 2.2. Grunnlag for statistikken

I kommunar med 6 000 eller fleire innbyggjarar er grunnlaget for statistikken opplysningar frå ulike statistiske og administrative registre og skjemaopplysningar frå eit utval av befolkningen 16 år og over (fødde i 1974 eller tidlegare). Slike kommunar blir heretter omtala som utvalskommunar.

I kommunar med færre enn 6 000 innbyggjarar er det gjennomført fullstendig teljing for skjemadelen òg. (Fullteljingskommunar.)

Kommunar med 6 000 eller fleire innbyggjarar

som ville at det skulle utarbeidast statistikk på grunnlag av skjemaopplysningar frå alle busette i kommunen, fekk dette utført av SSB mot at kommunen sjølv betalte SSB meirkostnadene. Sju kommunar fekk gjennomført slik teljing (Stryn, Sula, Vestnes, Oppdal, Stjørdal, Brønnøy og Vestvågøy).

Dei viktigaste kjennemerka som blir henta inn direkte frå register, er kjønn, alder, andre demografiske kjennemerke og utdanning.

Det er laga eit eige informasjonshefte som m.a. gjer greie for bakgrunn, metode, fagleg innhald og opplegg for bearbeiding av teljinga. Heftet kan ein få ved å vende seg til SSB, Folketeljingsprosjektet.

Det er Finansdepartementet som har vedteke at Statistisk sentralbyrå skal gjennomføre ei folke- og bustadteljing i 1990. Vedtaket har heimel i lov om offisiell statistikk og Statistisk sentralbyrå av 16. juni 1989 nr. 54 (statistikklova). Stortinget har løyvd pengar til gjennomføringa av teljinga.

Det har kosta 60 millionar kroner å gjennomføre teljinga på denne måten. Dette er 40 millionar mindre enn om heile befolkningen 16 år og over skulle ha svara på spørjeskjema.

### 2.3. Datainnsamling

Folketeljingsskjema blei sende i posten direkte til kvar einskild oppgåvegivar. Namn og adresse frå Det sentrale personregister (DSP) blei førde på i førehand.

I utvalskommunane fekk alle personane som var trekte ut ein person-/bustadblankett, rettleiing, informasjon og svarkonvolutt. Oppgåvegivaren svara på spørsmål om seg sjølv og om bustaden/hushaldet som han/ho budde i. Bustadsida på blanketten inneheldt òg ei namneliste over dei personane 16 år og over som hørte til same familie som oppgåvegivaren. Oppgåvegivaren supplerte namnelista med eventuelle andre personar som var registrerte som busette i bustaden (leilegheita) og svara på spørsmål om yrkesaktivitet til personane på lista. Opplysningane er nytta i arbeidet med samansetjinga til bustadshushald (sjå nedanfor) og til å gi ulike eigenskapar ved hushaldet, m.a. "talet på yrkesaktive".

I fullteljingskommunane fekk alle personane som var 16 år og eldre eit personskjema med rettleiing og informasjon. I tillegg fekk den eldste i kvar familie eit bustadskjema og ein svarkonvolutt. Utfylte skjema frå alle oppgåvegivarane i bustaden blei sende samla tilbake i svarkonvolutten. Der det budde fleire fami-

liar i same bustad, blei det berre brukt ein svarkonvolutt, og berre eitt bustadskjema blei fylt ut. Innsamlingsmetoden gav derfor grunnlag for å setje familiar og personar saman til hushald.

Personar som ikkje hadde sendt inn folketeljingskjema i rett tid, fekk tilsendt inntil to adresserte purringar.

## 2.4. Utval

Utvalet er trekt ut på personnivå og slik at det er representativt med omsyn til kjønn og alder.

Sidan person utgjorde trekkegrunlaget i utvalskommunane, og det er sett saman ei bustad- eller hushaldseining for kvar person, er utvalet av bustader nesten dobla i høve til eit direkte utval av bustader/hushald.

Utvalsprosenten varierte med kommunestorleiken:

Kommunestorleik	Utvalsprosent
6 000 - 7 999 innbyggjarar	20,0
8 000 - 9 999 "	14,3
10 000 - 49 999 "	10,0
50 000 innbyggjarar og over	8,3

Såleis vil alle utvalskommunane få om lag den same kommunestatistikken.

Resultata som byggjer på eit utval av befolkningen, blir noko usikre. Dette gjeld særleg for små befolkningsgrupper, til dømes for yrkesgrupper med få utøvarar eller for små geografiske område. SSB har utvikla og teke i bruk ein ny statistisk metode som gjer det mogleg å utnytte administrative data i statistikkproduksjonen, sjølv om kvaliteten i registra ikkje

Tabell 1. Relativt standardavvik for persontala, etter utvalsprosent og utrekna tal på personar i tabellen (cellestorleik). Prosent

Utvalsprosent	Utrekna tal på personar									
	50	100	500	1 000	5 000	10 000	25 000	100 000	200 000	
8,3	47,0	33,2	14,9	10,5	4,7	3,3	2,0	0,9	0,5	
10,0	42,4	30,0	13,3	9,4	4,0	2,7	1,3	.	.	
14,3	34,5	24,4	10,7	7,3	2,4	.	.	.	.	
20,0	28,2	19,9	8,7	5,9	1,7	.	.	.	.	

Kalkylane i tabell 1 vil i nokre tilfelle overestimere det relative standardavviket. Spesielt gjeld dette kjennemerka yrkesaktivitet og næring der vi omtrent kan redusere det relative standardavviket med ein faktor på 0,6. Dette har samanheng med at vi brukar

er slik at dei aleine er gode nok for dette formålet.

Metoden går ut på å samanlikne på individnivå opplysningar som er gitt i skjemaet med opplysningar i registeret. Med grunnlag i dette doble settet av opplysningar om det same kjennemerket for personane i utvalet, er det laga justeringsfaktorar som er nytta i arbeidet med dei statistiske tabellane. Denne metoden som kombinerer opplysningar frå skjema og register, har redusert feilen i resultata til bortimot det halve samanlikna med tilsvarende utvalsdata aleine, for kjennemerka yrkesaktivitet og næring. Dei usikre resultata er omtala under punkt 3 nedanfor.

## 3. Feilkjelder og usikre resultat

### 3.1. Utvalsvarians

Når ein byggjer på opplysningar om berre ein del av befolkningen, får ein usikre resultat. Standardavviket er eit mål på kor usikkert resultatet er. Storleiken på standardavviket er mellom anna avhengig av talet på observasjonar i undersøkinga. Dess fleire observasjonar, dess mindre standardavvik.

Iblant blir *relativt standardavvik* òg brukt som mål på kor usikre utvalstal er. Dette er forholdet mellom standardavviket og det talet som er rekna ut, målt i prosent. SSB har ikkje gjort spesielle utrekningar for kor usikre tala i kvar einskild kommune er. I tabell 1 har vi kalkulert nokre relative standardavvik for dei ulike utvalsprosentane, etter verdien på det utrekna talet når person er eining.

registerdata i statistikkproduksjonen (sjå avsnitt 2.4).

Tabell 2 viser tilsvarende relative standardavvik når bustad eller hushald er eining.

Tabell 2. Relativt standardavvik for bustad- og hushaldstala, etter utvalsprosent og utrekna tal på bustader/hushald i tabellen (cellestørleik). Prosent

Utvalsprosent	Utrekna tal på bustader/hushald									
	25	50	100	500	1 000	5 000	10 000	25 000	100 000	
8,3	46,2	32,7	23,1	10,3	7,3	3,2	2,3	1,4	0,5	
10,0	41,3	29,2	20,6	9,1	6,4	2,6	1,6	0,3	.	
14,3	32,7	23,1	16,2	7,0	4,7	0,9	.	.	.	
20,0	25,5	18,0	12,7	5,5	3,7	0,7	.	.	.	

For kjennemerka *talet på personar i hushaldet og talet på barn i hushaldet* vil det relative standardavviket vere ein god del mindre. Dette kjem av at opplysningane om familietilknytning i personregisteret er nytta ved oppblåsing av tala.

For å illustrere kor usikkert eit tal er, kan vi bruke eit *intervall* for å finne nivået på *den sanne verdien* av eit gitt tal - det vil seie den verdien vi ville ha fått dersom vi hadde utført ei totalteljing i staden for ei utvalsundersøking. Slike intervall blir kalla konfidensintervall dersom dei er konstruerte på ein spesiell måte. I denne samanhengen kan vi bruke følgjande metode: La *M* vere den utrekna verdien, og la *S* vere eit tal for standardavviket til *M*. Konfidensintervallet blir da intervallet med grenser (*M* - 2*S*) og (*M* + 2*S*). Denne metoden vil i bortimot 95 prosent av tilfella gi eit intervall som inneheld den sanne verdien. Med andre ord vil høgst 5 prosent av tala ha ein feil på meir enn 2 gonger standardavviket.

Følgjande eksempel illustrerer korleis vi kan bruke tabell 2 til å finne konfidensintervallet.

Vi har rekna ut eit tal på 1 000 bustader i ein 20 prosent utvalskommune. Det relative standardavviket er 3,7 prosent, slik at standardavviket blir

$$1\ 000 \cdot 0,037 = 37$$

Det vil seie at det riktige talet i 95 prosent av tilfella ligg i intervallet med grenser

$$(1\ 000 - 2 \cdot 37) \text{ og } (1\ 000 + 2 \cdot 37)$$

Altså er intervallet

$$(926, 1\ 074)$$

I hefta for utvalskommunane har vi valt å bruke ein treledda publisierungsstrategi.

1. Tal med relativt standardavvik under 20 prosent blir publiserte direkte.

2. Ved relative standardavvik mellom 20 og 30 prosent, blir talet sett i parentes. Med dette meiner vi at det kan forsvarast å oppgi talet, men at det må nyttast med varsemd.

3. Tal med relativt standardavvik på 30 prosent og over har vi undertrykt ved å setje kolon i staden for talet. Sjølv om det er mogleg å rekne seg fram til det undertrykte talet, vil vi ikkje tilrå ein slik framgangsmåte fordi talet er for upåliteleg.

### 3.2. Fråfall og skeivt utval

I alt var det 968 030 oppgavepliktige personar ved teljinga. Av desse var det 12 584 personar som ikkje returnerte skjemaet. Dette vil seie at svarprosenten i folketeljinga er på 98,7 for landet under eitt. For kommunar varierer svarprosenten mellom 100 og 95. Dessutan er det noko fråfall på dei einskilde spørsmåla. Fråfallet kan føre til skeivt utval sidan ein har brukt dei som har svara til å rekne ut verdiane for manglande opplysningar. Utvalet som er brukt vil likevel vere akseptabelt ettersom svarprosenten er så høg.

### 3.3. Innsamlings- og bearbeidingsfeil

Ved gjennomføring og bearbeiding av ei statistisk undersøking vil det alltid kunne oppstå feil som kan gi utslag i resultatata. Dette gjeld både ved totalteljingar og når resultatata er baserte på eit utval.

Dei fleste feila oppstår vanlegvis under oppgaveinnhentinga og kjem av urette svar eller mangelfullt utfylte skjema. Ved bearbeidinga kan det oppstå feil når opplysningane blir koda, i vårt tilfelle spesielt opplysningane om næring og yrke.

SSB har ikkje kontakta oppgavegivarane dersom det blei funne feil eller manglar ved utfyllinga. Materialet har likevel gjennomgått omfattande maskinelle kontroll- og opprettingsrutinar. For kjennemer-

ke med uoppgitt svar er det rekna ut eit mest mogleg sannsynleg svar på grunnlag av dei andre opplysningane personen har gitt og ut frå svara frå andre oppgåvegivarar.

Kontroll- og opprettingsrutinane vil bli nærare omtala i publikasjonen som dokumenterer FoB90-prosjektet. Publikasjonen vil bli gitt ut sist i 1992.

SSB gjennomfører ei kvalitetsundersøking i samband med folketeljinga. Undersøkinga tek sikte på å kontrollere kvaliteten av hushaldssamansetjinga i folketeljinga. Vidare skal ein vurdere eventuelle konsekvensar for statistikken av å nytte regelverket i folkeregisterlova som grunnlag for geografisk plassering av befolkningen. Ein ventar at resultatata vil ligge føre i 1992.

## 4. Einingar, geografiske nivå og kjennemerke

Når ikkje anna er nemnt, gjeld opplysningane situasjonen 3. november 1990.

### 4.1. Einingar

#### Person

Teljinga omfattar alle personar som etter folkeregisteret er registrerte som busette i Noreg på teljingsdagen 3. november 1990. Kven som skal reknast som busette og kvar dei skal ha adressa si, går fram av forskriftene om føring og ordning av folkeregistra.

#### Busette

Med busette meiner vi personar busette i privathushald. Talet på *busette i alt* vil derfor vere mindre enn talet på *personar i alt* i kommunen (folkemengd).

#### Barn

I tabellane 19-21 og 24 omfattar omgrepet *Barn* ugifte barn under 18 år som bur heime og som er registrerte som busette i familien til minst ein av foreldra eller andre føresette. Eldre barn som bur i heimen, er ikkje rekna som barn etter denne definisjonen.

#### Familie

Som familie reknar vi:

- ektepar og eventuelle ugifte heimebuande barn utan omsyn til alderen på barnet

- mor/far med ugifte heimebuande barn utan omsyn til alderen på barnet
- kvar einskild person som ikkje høyrer med i gruppene over (einsleg)

Eit familienummer er eitt av kjennemerka for kvar person i Det sentrale personregister. Grupperinga til familie i teljinga er gjort med utgangspunkt i dette familienummeret.

Alle i ein familie i teljinga må vere registrerte som busette på same adressa (same kommune og poststad), og dei kan berre inngå i eitt hushald. Personar, t.d. ektefellar, som etter denne regelen er plasserte på kvar sin stad, er ikkje grupperte til same familie i teljinga, sjølv om dei har likt familienummer i Det sentrale personregister.

Barn som har gått ut av familien fordi dei har fått egne barn, har meldt flytting og/eller inngått ekteskap, blir aldri rekna til foreldra sin familie på eit seinare tidspunkt. Når t.d. eit ektepar bur saman med eit skilt barn, utgjer ektefellane og barnet kvar sin familie.

Ein familie kan aldri bestå av meir enn to generasjonar.

Ugifte sysken som bur saman i ein bustad der ingen av foreldra er busette, blir rekna som kvar sin éinpersonfamilie.

Personar med ukjend bustad eller familienummer blir rekna som einslege (éinpersonfamiliar).

I eit sambuarpar utgjer kvar sambuar sin eigen familie saman med egne barn. Felles barn er med i familien til éin av foreldra.

#### Hushald

Til same hushald er rekna personar som er registrerte som busette i same bustad. Slike hushald blir kalla *bustadhushald*. Eit hushald kan vere samansett av ein eller fleire familiar. Grupperinga av personar til bustadhushald er hovudsakleg gjort ut frå opplysningar gitt på bustadskjemaet (namnelista) og ut frå innsendingsmåten (felles retur). Sjølv om Det sentrale personregister ikkje gir oversikt over kven som bur saman i kvar einskild bustad, er adresseopplysningane i registeret nytta som eit supplement i arbeidet med å setje saman hushaldet.

I teljinga blir det skilt mellom privat- og felleshushald. Alle tal for hushald i tabellane gjeld *privathushald*.

*Privathushald* omfattar personar som er registrerte

som busette i privatbustader.

Til *Felleshushald* er rekna slike som er registrerte som busette i aldersheimar, pleieheimar, barneheimar o.l. og som får stell og tilsyn der. Tilsette som er busette i/ved felleshushaldet, er alltid rekna som busette i privathushald. Det same gjeld militært personell registrert som busett i forlegningen. I utvalskommunar er berre personar 67 år og over rekna som busette i felleshushald.

Folketeljninga gir ikkje statistikk over felleshushald. Det er hovudsakleg fordi personar som oppheld seg på institusjon, men som er registrerte som busette i heimen, høyrer til privathushaldet dei er registrerte i. Ein statistikk på dette grunnlaget ville derfor gi eit misvisande bilete.

### **Bustad (leilegheit)**

Ein bustad er eitt eller fleire rom som er bygde eller ombygde til heilårs privatbustad for ein eller fleire personar. Det må vere tilgjenge til rommet/romma utan at ein må gå gjennom ein annan bustad. For å gjere det enkelt blir det i tabellane brukt nemninga bustad i staden for privatbustad.

Ein bustad er t.d. rekkjehusleilegheit, leilegheit i tomansbustad, leilegheit i leigegard, blokkleilegheit og hybelleilegheit. Einebustad er også leilegheit.

Ein hybel i privathus er ein bustad dersom han har eigen inngang. I hybelhus er kvar hybel rekna som eigen bustad, også der rom som t.d. kjøkken og bad er felles. Leilegheiter og hyblar som blir disponerte av privathushald i sjukehus, institusjonar, militærforlegningar o.l., er alltid rekna som eigen bustad.

I somme tilfelle kan ein bustad omfatte meir enn ei leilegheit. Det gjeld når personar i same familie (t.d. ugifte barn) bur i eiga leilegheit (t.d. hybelleilegheit) på same adressa som resten av familien. I slike tilfelle omfattar bustaden alle leilegheitene som familiemedlemmane brukar.

Fordi omgrepet bustadhushald blir brukt, blir talet på bustader det same som talet på privathushald i teljinga.

Det er ikkje innhenta oppgåver for bustader der ingen er registrerte som busette (sjå avsnitt 2.1).

Hus er ikkje eiga eining i teljinga, men bustadkjennemerka omfattar nokre opplysningar om huset som bustaden ligg i.

## **4.2. Geografiske nivå**

### **Grunnkrins, delområde**

Grunnkrinsane er utforma slik at dei skal vere stabile over ein rimeleg tidsperiode. Ein grunnkrins er eit samanhengande geografisk område, og har mest mogleg einsarta natur, næringsgrunnlag, kommunikasjonsforhold og busetnad. Folkemengd og areal bør ikkje variere for sterkt. Visse variasjonar i befolkningsgrunnlaget finst likevel - ein krins i spreittbygde strøk kan ha under 100 innbyggjarar, medan dei tettast utbygde byområda kan ha over 1 000.

Fordi krinsen skal vere stabil, er han ikkje knytta opp til tettstadsavgrensinga. Ein krins kan derfor innehalde både tett og spreitt busetnad.

Det er ikkje stilt krav om at grunnkrinsgrensene skal falle saman med grensene for kyrkjesokn, skole- eller valkrinsar.

Landet er delt inn i om lag 13 600 grunnkrinsar.

Grunnkrinsane er grupperte saman til *delområde* (bydelar/bygdslag). I eit delområde er det vanlegvis 1 000 - 3 000 personar i spreittbygde strøk og 3 000 - 5 000 i tettbygde. I alt er det om lag 1 550 delområde i landet.

Alle adressene i landet er gitt kodar for grunnkrins og delområde. Kodane er ein del av datagrunnlaget i Det sentrale personregister. Grunnkrinsinndelinga i FoB90 kan samanliknast med FoB80. I visse tilfelle (ved krinsdelingar i perioden) må samanlikninga skje med utgangspunkt i grupper av 1990-krinsar.

Kart over grunnkrinsar og delområde er med som vedlegg til heftet.

### **Kommune**

Vi går ut i frå at kvar einskild person i teljinga har bustaden sin i den kommunen og den bustaden der vedkommande var registrert som busett i Folkeregistret 3. november 1990.

Hovudregelen er at ein person skal registrerast som busett der han eller ho tar døgnkvila si. Dei viktigaste unntaka frå denne hovudregelen gjeld:

- Ugifte personar som pga. studiar, skolegang eller verneplikts-/sivilteneste oppheld seg utanom foreldra/forsørgjaren sin bustad. Dei skal vere registrerte i foreldra/forsørgjaren sin bustad.

- Gifte personar som det meste av tida må bu borte frå heimen pga. arbeid, studiar, verneplikts-/sivilteneste (t.d. yrkesaktive som er vekependlarar). Dei skal vere registrerte i ektefellen sin felles bustad.
- Personar som er innlagde på sjukehus eller sette inn i fengsel, arbeidsanstalt e.l. Dei skal vere registrerte der dei var busette før dei blei innlagde/innsette.

Personar som ikkje kan knytast til ein bestemt bustad/adresse, blir rekna med i den kommunen der dei sist hadde fast bustad. I fordelingane etter type bustadstrøk, delområde og grunnkrins er dei rekna med i gruppa *Uoppgitt*.

Det er ikkje innhenta opplysningar om mellombels bustad. Folketeljninga gir derfor ikkje oppgåver over den befolkningen som er *til stades*.

### Tettstad

For at ei hussamling skal reknast som tettstad, må det bu minst 200 personar der, og avstanden mellom husa må normalt ikkje overstige 50 meter. Det er tillate med avvik etter skjøn for område som ikkje skal eller kan bli busette. Dette kan t.d. vere parkar, idrettsanlegg, industriområde, eller naturlege hindringar som elvar eller dyrkbare område. Hussamlingane som naturleg høyrer med til tettstaden, blir tekne med i ein avstand på 400 meter frå tettstadkjemen.

Tettstadsavgrensinga er uavhengig av grunnkrinsinndelinga, og kan også gå på tvers av kommuncinndelinga.

Kart over tettstadene i kommunen er med som vedlegg til heftet.

Tal for kvar einskild tettstad er gitt i tabellane 26-28, under *Tettbygde strøk*.

## 4.3. Kjennemerke

### 4.3.1. Personkjennemerke

#### Alder

I fordelinga etter alder er kvar person gruppert etter alder pr. 31. desember 1990. (Alder = 1990 minus fødselsår.)

#### Arbeidsreiser - generelt

Arbeidsreiseopplysningane omfattar oppmøteplass, talet på arbeidsreiser, reisetid og reisemåte (sjå dette).

Kjennemerka gjeld personar 16 år og over som *utførte* inntektsgivande arbeid i teljingsveka frå 27. oktober til 2. november 1990 og som hadde ein *fast* oppmøteplass. Arbeidsreiseopplysningane gjeld reisa frå heimstaden (registrert bustad) til arbeidsstaden.

Det blei lagt spesiell vekt på utforminga av arbeidsreisespørsmåla. Både i spørsmålsteksten og rettleiinga blei det forklart at *heimstaden* er den bustadadressa som vedkommande var registrert som busett på i Folkeregisteret 3. november 1990.

#### Arbeidsreiser - talet på

Talet på arbeidsreiser er dei gongene oppgåvegivaren reiste *frå* heimstaden *til* arbeidsstaden (éin veg) i teljingsveka. Med *Heimstad* meiner vi alltid den bustadadressa som vedkommande er registrert busett på. For personar som budde mellombels på t.d. hybel eller brakke denne veka, er reisa mellom hybelen/brakka og arbeidsstaden ikkje teken med. Personar som arbeide i heimen (t.d. bønder) er grupperte til *reiste ikkje*. Det same gjeld personar som ikkje var på heimstaden i teljingsveka.

#### Arbeidstid

Teljninga har opplysningar om arbeidstid både i året (12-månadersperioden), og i teljingsveka frå 27. oktober til 2. november 1990. For veka er det dessutan eit skilje mellom vanleg/avtala og faktisk arbeidstid.

#### Arbeidstid i året

I FoB90 er årleg arbeidstid det samla talet på heile månader som vedkommande hadde arbeid, heiltid og/eller deltid, i alle arbeidsforhold. Som heiltid er rekna samla arbeidstid på 30 timar eller meir i veka, noko som svarar til 120 timar eller meir over ein 4-vekersperiode. Fråvære er ikkje trekt frå. Summen av månader med heiltids- og deltidsarbeid kan høgst vere 12.

#### Arbeidstid i veka (vanleg/avtala)

Den avtala arbeidstida i veka er gitt i timeverk og viser det timetalet den yrkesaktive har avtale om. For yrkesaktive som ikkje hadde inngått avtale om ei bestemt arbeidstid, gjeld oppgåva den gjennomsnittlege arbeidstida. Det same gjeld for personar med varierende arbeidstid eller for dei som har skiftarbeid kombinert med friperiodar. Faste førebuingar ut over ordinær arbeidstid er rekna med (lærarar). Arbeidstid

i fleire arbeidsforhold skulle summerast. Betalt fråvære er ikkje trekt frå, medan tilfeldig meirarbeid (sesongvariasjonar, overtid) derimot ikkje er lagt til.

### Arbeidstid i veka (utført)

Faktisk utført arbeidstid er oppgitt i timeverk. Overtid og anna ekstraarbeid er rekna med, men omgrepet omfattar ikkje fråvære på grunn av sjukdom, ferie, permisjon med lønn o.l. Personar som ikkje var på arbeid i teljingsveka, t.d. på grunn av skift- eller turnusfridagar, utførte ikkje inntektsgivande arbeid denne veka.

### Bustad

Sjå *Kommune* i avsnitt 4.2.

### Bustadstrøk (tettbygd - spreittbygd)

Sjå *Tettstad* i avsnitt 4.2.

### Ekteskapeleg status

Det er brukt fire hovudgrupperingar etter ekteskapeleg status, nemleg ugifte, gifte, enkjer/enkjemenn og separerte/skilde. Ekteskapeleg status omtalar den formelle situasjonen, ikkje faktiske samlivsforhold (sambuarar).

### Familietype

Under omtalen av eininga *familie* (avsnitt 4.1 ovanfor) er det gjort greie for kven som skal reknast til same familie. På grunnlag av kva for personar som inngår i familien og kva for ekteskapeleg status dei har, blir familiene inndelte i typar, slik:

Einsleg	einpersonfamilie.
Ektepar utan barn	familien inneheld eit ektepar, men ingen ugifte, heimebuande barn.
Ektepar med barn	familien inneheld eit ektepar, og paret sine ugifte, heimebuande barn utan omsyn til alder.
Mor/far med barn	familien inneheld mor eller far og deira ugifte, heimebuande barn utan omsyn til alderen på barnet/barna.

Familietyper baserer seg på den formelle ekteskapelege statusen til personane i familien. I eit sambuarpar utgjer kvar einskild sambuar derfor sin eigen familie.

### Heiltid/deltid

Ein person kjem i gruppa heiltidsarbeid når summen

av avtala/vanleg arbeidstid i alle arbeidsforhold er 30 timar eller meir i veka (120 timar eller meir over ein 4-vekersperiode).

### Næring

Yrkesaktive personar 16 år og over er grupperte etter næring ut frå opplysningar om 12-månadersperioden. Kjennemerket er knytta til det arbeidsforholdet som hadde vara lengst. Det er ikkje innhenta særskilte oppgåver om næring for teljingsveka frå 27. oktober til 2. november.

Næringsgrupperinga er gjord etter 1983-utgåva av Standard for næringsgruppering (Standardar for norsk statistikk 2). Standarden er eit fem-sifra pyramidisk system der kvart siffer viser eit grupperingsnivå.

FoB80 blei gruppert etter den førre utgåva av næringsstandarden (utgitt i 1978). Dei viktigaste endringane frå denne utgåva finn vi under Detaljhandel. Standardendringane har ingenting å seie for jamføringane med siste teljing for næring på eitt-siffernivå.

Næringsgrupperinga kan etter mindre modifikasjonar på tabellnivå samanliknast med International Standard Industrial Classification of all Economic Activities (ISIC) frå 1968.

FN vedtok ein ny versjon av ISIC i 1989. Den nye versjonen vil etter kvart bli innarbeidd i næringsstandarden i dei fleste landa i Europa. Når den nye standarden blir innført i Noreg, vil folketeljingsmaterialet få næringskodar etter ISIC -89 i tillegg til dei noverande.

### Oppmøteplass på arbeid

Oppmøteplassen er den staden der oppgåvegivaren møtte fram då arbeidsdagen tok til. Grupperingskriterium er kommune. Personar som møtte på ulike stader, var til sjøs e.l. har ikkje fast oppmøteplass.

### Reisemåte til arbeidet

Reisemåten gjeld dei transportmidla vedkommande til vanleg brukte på arbeidsreisa (éin veg).

### Reisetid til arbeidet

Reisetida er den tida det tek å kome *frå* heimstaden (registret bustadadresse) *til* arbeidsstaden (éin veg). I reisetida er gongtid og ventetid under reisa rekna med. Det same gjeld faste gjeremål, t.d. å bringe barn til barnehage. Tilfeldige gjeremål og forseiningar blir ikkje rekna med.



For pendlarar som budde mellombels utanom heimen (hybelen, brakka) blir reisetida rekna frå heimstaden og fram til arbeidsstaden.

### Spreittbygd/tettbygd strøk

Sjå *Tettstad* i avsnitt 4.2.

### Utdanning

Utdanningsopplysningane i publikasjonen er henta frå datafilen over høgste utdanning for befolkningen pr. 1. oktober 1990, såkalla omkoda utgåve (grupperinga av grunnleggjande fagutdanning - også den som blei fullført før skoleåret 1972/73 - byggjer på 9-årig grunnskole og er plassert på klasstrinn 10, nivå 3).

Opplysningane om utdanning fullført i utlandet etter 1. november 1980 er noko mangelfulle i data-materialet. Dette gjeld blant anna utdanning fullført av nordmenn som har studert utomlands. Opplysningane om utdanning for dei fleste innvandrane til Noreg etter 1980 er tilført datamaterialet for utvalskommunar frå ei eiga spørjeundersøking blant personar fødte i utlandet.

Frå og med 1987 blir det i all utdanningsstatistikk frå SSB brukt seks-sifra utdanningskodar, etter Standard for utdanningsgruppering - Revidert 1989 (Standardar for norsk statistikk 7). Standarden er bygd opp som eit pyramidisk klassifikasjonssystem. Utdanninga er først ordna i grove grupper etter (samla) tid ved normal studieprogresjon. Gruppene blir kalla *utdanningsnivå*. Innanfor kvart nivå er utdanningane delte inn i *fagfelt* og *faggrupper*. Ein del utdanningar som tidlegare var plasserte på for lågt nivå, har skifta nivå ved overgangen til revidert standard. Dei største gruppene er ingeniør- og helsefagutdanningar.

Resultata frå utdanningsstatistikken blir no presenterte etter omkoda utdanningskode (sjå ovanfor), medan folketeljinga i 1980 er basert på ein versjon av den gamle standarden som ikkje er omkoda. Derfor kan ikkje resultata frå dei to teljingane samanliknast. SSB kan lage statistikk som kan samanliknast på *grovt* nivå (grupper av utdanningsnivå) ved å dele inn FoB80 etter ny standard og kode om all grunnleggjande fagutdanning til 9 år. Slik statistikk må lagast som betalt oppdrag.

### Yrke

Yrkesaktive personar 16 år og over er grupperte etter yrke ut frå opplysningar om 12-månadersperioden. Kjennermerket er knytt til det arbeidsforholdet som tok

lengst tid. Det er ikkje innhenta særskilte oppgaver om yrke for teljingsveka frå 27. oktober til 2. november.

Grunnlaget for yrkesgrupperinga er Standard for yrkesgruppering i offentleg norsk statistikk (utgitt av Arbeidsdirektoratet i 1965). Standarden blir ofte omtala som NYK (Nordisk yrkesklassifisering). Til folketeljinga i 1980 blei standarden ajourført av SSB ved at nye yrkestilar blei plasserte inn på riktig stad i systemet, ein del yrkesgrupper blei slått saman og andre blei splitta i fleire grupper. Etter 1980 har SSB halde fram med ajourføring med nye yrkesnemningar.

Yrke i folketeljinga er koda med tre av dei i alt fem sifra som standarden har.

Yrke er koda på same måten og etter same standarden både i FoB80 og FoB90, slik at det er mogleg å samanlikne yrkesstatistikken mellom dei to teljingane.

NYK og dermed teljinga kan berre til ein viss grad samanliknast med den nyaste (1988) utgåva av International Standard Classification of Occupations (ISCO). Derimot er det godt samsvar med førre ISCO (1958, revidert i 1968). Det er denne versjonen som pr. 1990 blir brukt i dei fleste europeiske landa.

### Yrkesaktivitet

I FoB90 er det innhenta oppgaver om yrkesaktiviteten både for dei siste 12 månadene (3. november 1989 til 2. november 1990) og for den siste veka før teljings-tidspunktet (27. oktober - 2. november 1990).

Som yrkesaktive blir rekna personar 16 år og over som *hadde* inntektsgivande arbeid i minst 100 timar i 12-månadersperioden. Inntektsgivande arbeid er alt arbeid som blir utført mot betaling i form av lønn, inntekt av eiga verksemd, provisjon, honorar o.l. Deltidsarbeid, vikararbeid, barnepass, feriejobbar o.l. er også med. Det same gjeld sjukefråvære, ferie, permisjon med lønn o.l. Ved folketeljinga i 1980 skulle slikt fråvære ikkje reknast med. Arbeid som familiemedlemmer utan fast lønn i familiebedrift (t.d. butikk, gardsbruk) og verneplikts-/sivilteneste blir også rekna som yrkesaktivitet.

Dei som var yrkesaktive i 12-månadersperioden svarte også på om dei *hadde* inntektsgivande arbeid som varte minst 1 time i veka 27. oktober til 2. november 1990. Ved folketeljinga i 1980 måtte ein ha *utført* arbeid som vara minst 1 time for å bli rekna som yrkesaktiv i veka. Teljingane i 1980 og 1990 kan samanliknast fordi FoB90 også kan fordele dei yrkesaktive etter utført arbeidstid i veka.

## Yrkesstatus

Yrkesaktive personar 16 år og over er grupperte etter yrkesstatus ut frå arbeidsforholdet dei oppgav for 12-månadersperioden. Det er ikkje innhenta særskilte oppgaver om yrkesstatus for teljingsveka frå 27. oktober til 2. november.

Personar (også medeigarar) som arbeidde i firma organiserte som aksjeselskap, andelslag eller andre selskapsformer med avgrensa ansvar, er alltid rekna som tilsette.

Ein person er rekna som sjølvstendig dersom vedkommande dreiv verksemd aleine for eiga rekning eller saman med andre med uavgrensa ansvar (t.d. i ansvarleg selskap).

Gruppa *Familiemedlem utan fast lønn i familiebedrift* omfattar personar som arbeidde i familieverksemd utan fast lønn, og som verken var eigar eller medeigar i verksemda. Eit familiemedlem utan fast lønn kan likevel ha lønn for arbeidet i form av kost og losji, del av overskott e.l.

Der ektefellar arbeidde i felles verksemd (t.d. gardsbruk) som ikkje var organisert som aksjeselskap e.l., er den eine ektefellen rekna som sjølvstendig og den andre som familiemedlem utan fast lønn, med mindre begge ektefellane var registrerte som eigarar av verksemda.

### 4.3.2. Bustadkjennemerke

Bustadkjennemerka gjeld berre for privatbustader og personar i privathushald.

#### Areal

Arealet av bustaden er det samla arealet av rom på 6 m<sup>2</sup> eller meir som blir brukte til bustadformål. I tillegg er også entré, gangar, trapperom, vaskerom o.l. med i arealet.

#### Busette pr. bustad

Busette pr. bustad er lik talet på busette i privatbustader dividert med talet på bustader i alt.

#### Byggjeår

Byggjeåret er det året da minst halvparten av bustadene i huset var ferdig til innflytting. For hus som er ombygde, er det opprinnelege byggjeåret oppgitt.

#### Eige-/leigeform

Som *eigarar* er også rekna personar som har burett

ved å eige ein aksje eller ein part.

Som *leige for eit avgrensa tidsrom* er rekna leigeavtaler som går til ein bestemt dato, også framleige. Bustader stilte til disposisjon gjennom arbeidsforhold for ein avgrensa tidsperiode er derimot rekna med blant *tenestebustader*.

Leige av bustaden på *Andre vilkår* gjeld t.d. ved leigekontrakt med heimel i husleigelova, munnleg leigeavtale eller kåravtale. Obligasjonsleilegheiter og trygdeleilegheiter er også tekne med her.

#### Etasjeplassering

Etasjeplasseringa viser i kva for ein etasje bustaden har rom til bustadformål. For bustader som går over fleire plan, er alle etasjane oppgitt.

#### Hustype

Ein *einebustad* ligg fritt med minst ein halv meter til andre hus. Han kan også innehalde ei hybelleilegheit, og eitt eller fleire rom kan vere i bruk som hybel.

*Våningshus knytt til gardsdrift* omfattar alle typar bustadhus på gardsbruket.

Eit *hus i kjede* (også *einebustad i kjede*) er bunde saman med eit anna hus ved bu, garasje/carport, svalgang e.l.

I eit *terrassehus* er leilegheitene bygde saman i ei skråning der fleire av leilegheitene har terrasse på heile eller delar av taket til leilegheita under.

*Terrasseblokk* er rekna som blokk og ikkje som terrassehus.

*Anna bustadbygg med mindre enn tre etasjar* omfattar til dømes firemannsbustad, *einebustad* med mindre enn ein halv meter mellom husa o.l.

Leilegheita ligg i eit *forretningsbygg* eller i eit *bygg for felleleshushald* dersom mindre enn halvparten av golvarealet i huset blir brukt til privatbustad.

I nokre tabellar er hus i kjede, terrassehus og anna bustadbygg med mindre enn tre etasjar slått saman og kalla *småhus*.

#### Kjøkken

Kjøkkenet er den delen av bustaden der det er installert utstyr til matlaginga. Kjøkkenet kan vere eit eige rom, men treng ikkje å vere det (opne løysingar).

Dersom fleire bustader har felles kjøkken, t.d. hyblar i eit hybelbygg, er alle bustadene rekna å vere utan kjøkken.

I storleiken på kjøkkenet er også golvplassen til benker og skap rekna med.

### **Kjelde til oppvarming**

I FoB90 er alle kjelder til oppvarming i bustaden tekne med, medan det ved førre teljinga berre var den viktigaste som blei registrert.

### **Plan i bustaden**

Bustaden seier vi ligg på eitt plan dersom kjøkken, bad/dusj, wc og minst eitt bustadrom er i same etasje utan trapper mellom.

### **Tilgjenge**

Som eit mål for korleis ein kan ta seg fram til bustaden, er det nytta ei inndeling etter plan i bustaden, etasjeplassering i bustaden og om huset har heis.

### **Rom - talet på**

I talet på rom er med bustadrom på 6 m<sup>2</sup> eller meir som kan nyttast året rundt. Kjøkken, bad, wc, vaske-rom, gang o.l. er ikkje med, og heller ikkje rom som berre blir nytta til næringsverksemd.

### **Rom pr. bustad**

er summen av alle rom dividert med talet på bustader. I FoB90 er det ikkje innhenta spesifiserte oppgåver over talet på rom i bustader med ni eller fleire rom. I oppgåvene for *rom i alt* er tala på rom i bustaden med ni eller fleire rom derfor rekna ut frå eit gjennomsnittstal. Data frå Boforholdsundersøkelsen 1988 er brukt som berekningsgrunnlag.

### **4.3.3. Hushaldskjennemerke**

Hushaldskjennemerka gjeld for privathushald og personar registrerte som busette i privathushald.

#### **Avfallssortering (kjeldesortering)**

Oppgåvene over avfallssorteringa viser eit utval avfallstypar som blir sorterte ut frå hushaldsavfallet

og leverte/henta etter at dei er sorterte ut. Kvart hushald kunne krysse av for fleire typar utsortert avfall. Nokre hushald sorterer fleire typar avfall. Derfor blir summen av hushald etter avfallstype større enn talet på hushald som sorterer avfall i alt.

### **Bil - talet på bilar i hushaldet**

Med å disponere bil meiner ein å eige/leige bil eller å ha høve til å bruke firmabil privat. Stasjonsvogn, kombinert bil eller varebil som blir brukt til privatkjøring, er også rekna med i talet på bilar.

### **Familiar - talet på familiar i hushaldet**

Sjå *Familie* i avsnitt 4.1 og *Familietype* i avsnitt 4.3.

### **Hushaldstype (talet på barn i hushaldet)**

I tabellane er hushalda delte inn i einperson- og fleirpersonhushald. Fleirpersonhushald er vidare delte inn i hushald med og utan barn.

Eininga *Barn* omfattar ugifte heimebuande barn under 18 år som er registrerte som busette i familien til minst ein av foreldra eller andre føresette. Eldre barn som bur i heimen, er ikkje rekna inn i talet på barn i hushaldet. Hushald der alle dei heimebuande barna er 18 år eller eldre, blir derfor rekna til gruppa fleirpersonhushald utan barn.

### **Privat-/felleshushald**

*Privathushald* omfattar alle personar som er registrerte som busette i privatbustader.

Personar som er registrerte som busette i aldersheimar, pleieheimar, barneheimar o.l. og som får stell og tilsyn der, høyrer til *Felleshushald*. I utvalskommunane er berre personar 67 år og over rekna som busette i felleshushald. Det er ikkje innhenta hushalds- og bustadopplysningar for felleshushalda.

## 5. Merknader til tabellane

### Tabell 1

Tabell 1 tek sikte på å gje samanliknbare tal tilbake til 1875 etter kommuneinndelinga i 1990.

Over eit så langt tidsrom har det likevel funne stad så mange endringar i kommuneinndelinga at det for mange kommunar kan vere vanskeleg å gje samanliknbare tal for heile perioden.

I nokre tilfelle er endringane i kommuneinndelinga relativt store. Der har vi sett tala i parentes for å markere at folkemengda ikkje er eksakt, men er rekna ut av Norsk samfunnsvitenskapelig datatjeneste (NSD). Meir detaljert dokumentasjon får du ved å vende deg til NSD.

I 1896 blei Førde herad delt i to herad - Førde og Naustdal.

I 1964 blei ein del av Naustdal (området sør for Førdefjorden) ført over til Førde.

### Tabellane 18, 25 og 27

I tabellane nyttar vi dei tala på kommunenivå som er mest pålitelege, og som samtidig sikrar konsistens mellom dei trykte tabellane. For tabellane 18, 25 og 27 fører dette til at tala i tabellen ikkje summerer seg opp til det som står i "I alt"-linja. Årsaka til dette er at "I alt"-tala er rekna ut med bakgrunn i registerdata, medan dei andre tala i tabellane er rekna ut berre ved ei enkel oppblåsing av skjemaautvalet.

**Vernepliktige - konsekvensar for sysselsetjingstala**  
Oppgåver over dei vernepliktige og sivilt tenestepiktige er innhenta gjennom Forsvarets overkommando og Sivilteneadministrasjonen.

På grunn av rapporteringsrutinene var ikkje alle oppgåvene komne inn da hefta for fullteljingskom-

munane blei produserte. Manglande opplysningar om vernepliktige er omtala under punkt 5 i desse hefta.

### Tabellnummerering

I denne publikasjonen har det vore nødvendig å gjere nokre endringar i tabellane frå dei i hefta for fullteljingskommunane. Dette kjem av at utvalstala er usikre. Tabellar som har endringar av noko omfang, er delte i to. For å gjere det lettare å samanlikne fullteljings- og utvalshefte, har slike tabellar fått tabellnummer som tilsvarar nummeret i fullteljingsheftet som hovudnummer. I tillegg har tabellen fått eit undernummer etter punktum, f.eks. tabellane 6.1 og 6.2. I tabellar med undernummer 1 er endringane i hovudsak gjort i forspalten (linjene i tabellen). Tabellar med undernummer 2 har endringane i tabellhovudet (kolonnene i tabellen).

I tabellane 3 og 8 er det nokre større endringar fordi tabellane er spesielt krevande å utarbeide i den form dei har i fullteljingsheftet. Dei blir derfor utarbeidde i ei meir fullstendig utgåve seinare og ein kan få dei ved å vende seg til SSB, Folketeljingsprosjektet.

I hefta for utvalskommunar er det ingen tabellar med nummer 22 eller 23.

### Avrunding av tal

Når ein reknar ut totaltal på grunnlag av eit utval, vil ein vanlegvis ende opp med desimaltal som resultat. Tala som blir publiserte er derimot runda av til næraste heile tal. Eit oppgitt sumtal vil derfor ikkje alltid stemme med summen av dei einskilde tala i tabellen. Avviket er sjeldan stort, oftast 1 eller 2. Tilsvarande avvik vil òg kome fram mellom sumtal i dei ulike tabellane.

Tabell 1. Folkemengd<sup>1</sup> ved folketeljningane 1875-1990, etter kommunegrensar pr. 3. november 1990

År	Folke- mengd	År	Folke- mengd	År	Folke- mengd	År	Folke- mengd
1875 ...	(3149)	1920 ...	(2959)	1960 ...	3658	1980 ...	7401
1900 ...	(3276)	1946 ...	(3399)	1970 ...	4731	1990 ...	8752

<sup>1</sup> Tal i parentes er rekna ut av NSD, sjå tekstdelen.

K j e l d e: Folketeljningar, materiale i SSB og Norsk samfunnsvitenskapelig datatjeneste (NSD).

Tabell 2. Folkemengd etter kjønn, ekteskapeleg status og alder. 3. november 1990

Alder	I alt	Menn					Kvinner				
		I alt	Ugifte	Gifte	Enkje- menn	Separer- te og skilde	I alt	Ugifte	Gifte	Enkjer	Separer- te og skilde
I alt .....	8752	4343	2491	1617	71	164	4409	2305	1627	241	236
0 - 4 .....	776	421	421	-	-	-	355	355	-	-	-
5 - 9 .....	688	372	372	-	-	-	316	316	-	-	-
10 - 14 .....	594	292	292	-	-	-	302	302	-	-	-
15 - 19 .....	656	331	331	-	-	-	325	325	-	-	-
20 - 24 .....	750	360	350	9	-	1	390	349	36	-	5
25 - 29 .....	820	370	249	115	-	6	450	243	191	1	15
30 - 34 .....	865	415	170	221	-	24	450	148	262	1	39
35 - 39 .....	725	353	88	231	1	33	372	80	243	-	49
40 - 44 .....	649	329	50	248	2	29	320	37	226	7	50
45 - 49 .....	445	238	23	188	-	27	207	17	159	8	23
50 - 54 .....	344	181	21	144	2	14	163	14	120	12	17
55 - 59 .....	297	150	18	114	1	17	147	19	102	13	13
60 - 64 .....	252	113	22	80	3	8	139	15	95	18	11
65 - 69 .....	277	144	30	101	10	3	133	19	79	29	6
70 - 74 .....	228	114	27	72	13	2	114	20	56	32	6
75 - 79 .....	166	72	10	53	9	-	94	17	33	43	1
80 - 84 .....	118	44	11	25	8	-	74	12	17	45	-
85 - 89 .....	76	33	6	13	14	-	43	13	7	22	1
90 - .....	26	11	-	3	8	-	15	4	1	10	-
0 - 6 .....	1056	563	563	-	-	-	493	493	-	-	-
7 - 12 .....	780	408	408	-	-	-	372	372	-	-	-
13 - 15 .....	332	173	173	-	-	-	159	159	-	-	-
16 - 19 .....	546	272	272	-	-	-	274	274	-	-	-
20 - 44 .....	3809	1827	907	824	3	93	1982	857	958	9	158
45 - 66 .....	1446	733	95	561	9	68	713	76	508	63	66
67 - .....	783	367	73	232	59	3	416	74	161	169	12
16 - 24 .....	1296	632	622	9	-	1	664	623	36	-	5
25 - 39 .....	2410	1138	507	567	1	63	1272	471	696	2	103
40 - 66 .....	2095	1062	145	809	11	97	1033	113	734	70	116
16 - 29 .....	2116	1002	871	124	-	7	1114	866	227	1	20
30 - 49 .....	2684	1335	331	888	3	113	1349	282	890	16	161
50 - 66 .....	1001	495	72	373	9	41	506	59	349	55	43

Tabell 3. Hovudtal for utdanning. Personar 16-66 år etter yrkesaktivitet, kjønn og utdanning<sup>1</sup>. 3. november 1989 - 2. november 1990

Høgste utdanning	I alt	Ikkje yrkesaktive	Yrkesaktive			Prosent yrkesaktive		
			I alt	Menn	Kvinner	I alt	Menn	Kvinner
I alt .....	5801	841	4960	2514	2446	85,5	88,8	82,4
Barne- og ungdomsskolenivå, 1-9 år i alt .....	1014	310	704	386	318	69,4	77,8	61,4
Folkeskoleutdanning .....	304	105	199	113	86	65,5	74,8	56,2
9-årig ungdomsskole .....	475	148	327	179	148	68,8	77,2	60,9
Ungdomsskolenivå elles .....	235	57	178	94	84	75,7	83,2	68,9
Gymnasnivå I, 10 år, i alt .....	1579	242	1331	536	795	84,3	86,7	83,2
Allment fagfelt .....	354	50	304	96	208	85,9	85,0	86,3
Industri, handverk og teknikk .....	377	73	304	258	(46)	80,6	81,4	(76,7)
Samferdsel .....	43	:	(43)	:	(25)	(100,0)	:	(100,0)
Helsevern .....	115	:	107	:	105	93,0	:	92,9
Jordbruk, skogbruk og fiske .....	31	:	(25)	(25)	:	(80,6)	(100,0)	:
Gymnasnivå I elles .....	659	111	548	137	411	83,2	95,8	79,7
Gymnasnivå II, 11 - 12 år, i alt .....	1804	179	1607	941	666	89,1	90,7	88,9
Allment fagfelt .....	441	92	349	147	202	79,1	77,8	80,2
Administrasjon og økonomi .....	421	(39)	382	147	235	90,7	87,5	92,9
Industri, handverk og teknikk .....	554	(37)	517	468	49	93,3	94,4	84,5
Samferdsel .....	53	:	53	:	(35)	100,0	:	(100,0)
Helsevern .....	65	:	64	:	64	98,5	:	100,0
Jordbruk, skogbruk og fiske .....	133	:	125	125	:	94,0	100,0	:
Tenesteyting og forsvar .....	112	:	101	(36)	65	90,2	(87,8)	91,5
Gymnasnivå II elles .....	25	:	:	:	:	:	:	:
Universitets- og høgskolenivå I, 13 - 14 år, i alt .....	627	66	554	251	303	88,4	93,7	86,1
Undervisning .....	63	:	58	(28)	(30)	92,1	(100,0)	(85,7)
Administrasjon, økonomi, samfunnsvitenskap og jus .....	154	:	154	78	76	100,0	100,0	100,0
Naturvitenskap og teknikk .....	130	:	130	102	(28)	100,0	100,0	(100,0)
Helsevern .....	132	:	111	:	111	84,1	:	88,8
Universitets- og høgskolenivå I elles .....	148	(47)	101	(43)	58	68,2	(71,7)	65,9
Universitets- og høgskolenivå II, III og forskarnivå, over 14 år, i alt .....	706	:	684	354	330	96,9	98,1	97,3
Undervisning .....	236	:	227	99	128	96,2	100,0	93,4
Administrasjon, økonomi, samfunnsvitenskap og jus .....	71	:	71	(46)	(25)	100,0	(100,0)	(100,0)
Naturvitenskap og teknikk .....	66	:	60	60	:	90,9	100,0	:
Universitets- og høgskolenivå II, III og forskarnivå elles .....	333	:	326	149	177	97,9	95,5	100,0
Uoppgitt, inga utdanning og utdanning på førskolenivå .....	71	:	53	(35)	:	74,6	(100,0)	:

<sup>1</sup> Høgste fullførte utdanning pr. 1. oktober 1990.

Tabell 4. Personar 16 år og over. Hovudtal for yrkesaktivitet i året 3. november 1989 - 2. november 1990

	I alt	Ikkje yrkesaktive	Yrkesaktive			Prosent yrkesaktive		
			I alt	Menn	Kvinner	I alt	Menn	Kvinner
I alt .....	6584	1523	5061	2558	2503	76,9	80,0	73,9
<b>Alder</b>								
16-19 .....	546	195	351	179	172	64,3	65,8	62,8
20-24 .....	750	137	613	287	326	81,7	79,7	83,6
25-29 .....	820	102	718	340	378	87,6	91,9	84,0
30-39 .....	1590	132	1458	754	704	91,7	98,2	85,6
40-49 .....	1094	79	1015	535	480	92,8	94,4	91,1
50-59 .....	641	(47)	594	306	288	92,7	92,4	92,9
60-66 .....	360	148	212	114	98	58,9	69,5	50,0
67-69 .....	169	105	64	:	49	37,9	:	64,5
70- .....	614	577	(37)	(29)	:	(6,0)	(10,6)	:
<b>Ekteskapeleg status</b>								
Ugifte .....	2628	556	2072	1077	995	78,8	80,0	77,7
Gifte .....	3244	696	2548	1342	1206	78,5	83,0	74,1
Før gifte .....	712	272	440	139	301	61,8	59,1	63,1
<b>Familietype</b>								
Einslege .....	1768	438	1330	707	623	75,2	79,7	70,7
Ektepar utan ugifte barn .....	768	387	381	159	222	49,6	41,4	57,8
Ektepar med ugifte barn .....	3310	549	2761	1550	1211	83,4	90,1	76,2
Mor/far med ugifte barn .....	738	148	590	142	448	79,9	68,6	84,4



Tabell 5. Hovudtal for yrkesaktive i året 3. november 1989 - 2. november 1990

	I alt	Menn			Kvinner			Prosent		
		I alt	Av dette			I alt	Av dette			
			16-29	30-49	50-66		16-29		30-49	50-66
I alt	5061	2558	806	1289	420	2503	876	1184	386	100,0
<b>Næring</b>										
Jordbruk, skogbruk, fiske og fangst	312	213	(39)	78	59	99	:	:	(38)	6,2
Oljeutvinning og bergverksdrift	:	:	:	:	:	:	:	:	:	:
Industri	547	405	112	225	67	142	49	69	:	10,8
Kraft- og vassforsyning	(36)	(36)	:	(36)	:	:	:	:	:	(0,7)
Byggje- og anleggsverksemd	390	333	143	166	(24)	57	:	:	:	7,7
Varehandel, hotell- og restaurantverksemd	949	462	216	180	65	487	239	190	51	18,8
Transport, lagring, post og telekommunikasjonar	387	241	99	110	(33)	146	(33)	68	(39)	7,6
Bank- og finansieringsverksemd, forsikringsverksemd, eigedomsdrift og forretningsmessig tenesteyting	367	202	(44)	127	(24)	165	95	56	:	7,3
Offentleg, sosial og privat tenesteyting	2053	657	153	357	146	1396	422	753	222	40,6
<b>Yrkesfelt</b>										
Teknisk, vitenskapelig, humanistisk og kunstnarleg arbeid	1393	593	(68)	419	(99)	800	266	449	(84)	27,5
Administrasjons- og forvaltningsarbeid, bedrifts- og organisasjonsleiing	303	234	:	(145)	(74)	(69)	:	:	:	6,0
Kontorarbeid	565	(131)	(76)	:	:	434	165	217	:	11,2
Handelsarbeid	477	187	(89)	(79)	:	290	(133)	(117)	:	9,4
Jordbruks-, skogbruks- og fiskearbeid	279	207	:	(70)	:	(72)	:	:	:	5,5
Gruve- og sprengingsarbeid m.m.	:	:	:	:	:	:	:	:	:	:
Transport- og kommunikasjonsarbeid	309	228	(101)	(93)	:	(81)	:	(69)	:	6,1
Industri-, byggje- og anleggsarbeid	981	825	318	398	(109)	155	:	(81)	:	19,4
Servicearbeid og militært arbeid	749	153	(91)	:	:	596	240	200	148	14,8
<b>Yrkesstatus</b>										
Tilsett	4665	2263	784	1121	358	2402	876	1155	354	92,2
Sjølvestendig	354	268	:	161	:	(86)	:	:	:	7,0
Familiemedlem utan fast lønn	:	:	:	:	:	:	:	:	:	:
<b>Arbeidstid i året<sup>1</sup></b>										
Berre heiltid, i alt	3740	2287	635	1247	377	1453	545	698	186	73,9
Berre deltid, i alt	1066	174	(117)	:	:	892	267	413	188	21,1
Både heiltid og deltid, i alt	255	(97)	:	:	:	158	:	(73)	:	5,0
<b>Yrkesaktiv i 12 månader</b>										
Heiltid	3100	1950	456	1137	327	1150	335	618	172	61,3
Deltid	773	(83)	:	:	:	690	151	347	169	15,3
Både heiltid og deltid i perioden	165	:	:	:	:	(103)	:	:	:	3,3
Yrkesaktiv 6-11 månader	638	311	(144)	(111)	:	327	175	(126)	:	12,6
Yrkesaktiv 1- 5 månader	385	153	(114)	:	:	232	181	:	:	7,6
<b>Avtala arbeidstid i veka</b>										
Ikkje yrkesaktiv i veka	540	261	156	:	:	279	201	(67)	:	10,7
1-19 timar	549	(135)	(74)	:	:	414	(120)	193	(93)	10,8
20-29 timar	534	:	:	:	:	469	(111)	216	(126)	10,6
30-39 timar	2465	1323	333	783	207	1142	411	604	(111)	48,7
40 timar og over	973	774	237	395	(121)	199	:	(104)	:	19,2

<sup>1</sup> Heiltid er samla arbeidstid på 30 timar eller meir i veka (alle arbeidsforhold), noko som svarer til 120 timar eller meir over ein firevekersperiode.

Tabell 6.1. Yrkesaktive 16 år og over, etter alder og næring/yrkesfelt. 3. november 1989 - 2. november 1990

	I alt	Alder								Prosent
		6-19	20-24	25-29	30-39	40-49	50-59	60-66	67-	
I alt .....	5061	351	613	718	1458	1015	594	212	101	100,0
<b>Næring</b>										
Jordbruk, skogbruk, fiske og fangst .....	312	(24)	:	:	64	(36)	69	(28)	66	6,2
Oljeutvinning og bergverksdrift .....	:	:	:	:	:	:	:	:	:	:
Industri .....	547	(36)	(36)	89	180	114	(41)	(43)	:	10,8
Kraft- og vassforsyning .....	(36)	:	:	:	(26)	:	:	:	:	(0,7)
Byggje- og anleggsverksemd .....	390	(42)	51	72	112	76	:	:	:	7,7
Varehandel, hotell- og restaurantverksemd .....	949	154	189	112	181	189	98	:	:	18,8
Transport, lagring, post og telekommunikasjonar ..	387	:	71	55	85	93	56	:	:	7,6
Bank- og finansieringsverksemd, forsikringsverksemd, eigedomsdrift og forretningsmessig tenesteyting .....	367	:	51	72	134	49	(29)	:	:	7,3
Offentleg, sosial og privat tenesteyting .....	2053	72	198	305	666	444	287	81	:	40,6
<b>Yrkesfelt</b>										
Teknisk, vitenskapelig, humanistisk og kunstnarleg arbeid .....	1393	:	(85)	244	534	334	147	:	:	27,5
Administrasjons- og forvaltningsarbeid, bedrifts- og organisasjonsleiing .....	303	:	:	:	(81)	(100)	(89)	:	:	6,0
Kontorarbeid .....	565	:	(101)	(96)	183	(89)	:	:	:	11,2
Handelsarbeid .....	477	(72)	(94)	:	(99)	(98)	:	:	:	9,4
Jordbruks-, skogbruks- og fiskearbeid .....	279	:	:	:	:	:	:	:	:	5,5
Gruve- og sprengingsarbeid m.m. ....	:	:	:	:	:	:	:	:	:	:
Transport og kommunikasjonsarbeid .....	309	:	:	:	(87)	(76)	:	:	:	6,1
Industri-, byggje- og anleggsarbeid .....	981	(91)	(108)	177	303	177	:	:	:	19,4
Servicearbeid og militært arbeid .....	749	(93)	166	(72)	(117)	(111)	(132)	:	:	14,8

Tabell 6.2. Yrkesaktive 16 år og over, etter kjønn/alder/arbeidstid i året og næring/yrkesfelt. 3. november 1989 - 2. november 1990

	I alt	Kjønn		Alder				Yrkesaktiv i		
		Menn	Kvinner	16-29	30-49	50-66	67-	12 måneder	6-11 måneder	1-5 måneder
I alt	5061	2558	2503	1682	2473	806	101	4037	638	385
<b>Næring</b>										
Jordbruk	283	184	99	51	77	88	68	272	:	:
Skogbruk	(29)	(29)	:	:	:	:	:	:	:	:
Fiske og fangst	:	:	:	:	:	:	:	:	:	:
Oljeutvinning og bergverksdrift	:	:	:	:	:	:	:	:	:	:
Industri i alt	547	405	142	163	294	86	:	450	(90)	:
Næringsmiddel-, drikkevare- og tobaksindustri	153	99	54	56	67	(31)	:	(114)	:	:
Tekstil-, kløsvare-, ler- og lervareindustri	(47)	:	(47)	:	(26)	:	:	:	:	:
Trevareindustri	49	49	:	:	:	:	:	:	:	:
Treforedling, grafisk industri og forlagsv.	86	59	(27)	(27)	(48)	:	:	(70)	:	:
Kjemisk industri, mineralolje-, kol-, gummi- og plastindustri	:	:	:	:	:	:	:	:	:	:
Keramikk- og glasindustri, mineralske produkt elles	56	49	:	:	(33)	:	:	:	:	:
Metallindustri	:	:	:	:	:	:	:	:	:	:
Verkstadindustri	121	121	:	:	94	:	:	(82)	:	:
Industri elles	:	:	:	:	:	:	:	:	:	:
Kraft- og vassforsyning	(36)	(36)	:	:	(36)	:	:	:	:	:
Byggje- og anleggsverksemd	390	333	57	164	189	(30)	:	270	(94)	:
Varehandel	738	397	341	312	317	110	:	631	:	:
Hotell- og restaurantdrift	211	65	146	142	56	:	:	151	:	:
Landtransport	137	110	(27)	56	67	:	:	(116)	:	:
Sjøtransport	(28)	(28)	:	:	:	:	:	:	:	:
Transport elles, lagring, post og telekommunikasjonar	222	103	119	66	112	(38)	:	199	:	:
Bank- og finansieringsverksemd	156	85	71	56	86	:	:	(135)	:	:
Forsikringsverksemd, eigedomsdrift og forretningsmessig tenesteyting	211	117	94	81	95	(28)	:	160	:	:
Offentleg administrasjon, forsvar, politi og rettsvesen	205	138	67	(48)	130	(29)	:	184	:	:
Renovasjon og reingjøring	(29)	:	:	:	:	:	:	:	:	:
Undervisning og forskningsverksemd	416	172	244	(42)	245	128	:	340	:	:
Helse- og sosialtenester	1254	265	989	415	665	174	:	932	213	(109)
Kulturell tenesteyting, underholdning og sport	(48)	(34)	:	:	(30)	:	:	:	:	:
Personleg tenesteyting	101	(34)	67	(32)	(34)	(35)	:	:	:	:
<b>Yrkesfelt</b>										
Teknisk, vitenskapelig, humanistisk og kunstnarleg arbeid	1393	593	800	334	868	183	:	1101	194	(98)
Administrasjons- og forvaltningsarbeid, bedrifts- og organisasjonsleiing i alt	303	234	(69)	:	180	(108)	:	289	:	:
Offentleg administrasjons- og forvaltningsarbeid	(117)	(83)	:	:	(79)	:	:	(117)	:	:
Bedrifts- og organisasjonsleiing	185	151	:	:	(101)	(70)	:	172	:	:
Kontorarbeid	565	(131)	434	241	272	:	:	487	:	:
Handelsarbeid	477	187	290	222	197	:	:	381	:	:
Jordbruks-, skogbruks- og fiskearbeid	279	207	(72)	:	(85)	(78)	:	262	:	:
Gruve- og sprengingsarbeid m.m.	:	:	:	:	:	:	:	:	:	:
Transport og kommunikasjonsarbeid	309	228	(81)	(101)	162	:	:	258	:	:
Industri-, byggje- og anleggsarbeid i alt	981	825	155	376	480	(109)	:	719	187	(75)
Jern- og metallvarearbeid	251	232	:	(71)	149	:	:	197	:	:
Elektroarbeid	:	:	:	:	:	:	:	:	:	:
Trearbeid	(123)	(123)	:	:	:	:	:	(78)	:	:
Næringsmiddelarbeid	(124)	(94)	:	:	:	:	:	(97)	:	:
Maskin- og motordrift	(71)	:	:	:	:	:	:	:	:	:
Laste-, losse- og lagerarbeid	(75)	:	:	:	:	:	:	:	:	:
Industri-, byggje- og anleggsarbeid elles	276	193	(83)	(119)	147	:	:	187	(71)	:
Servicearbeid og militært arbeid	749	153	596	331	228	182	:	535	(123)	(91)

Tabell 7.1. Yrkesaktive 16 år og over, etter arbeidstid i året og kjønn/næring/yrkesfelt. 3. november 1989 - 2. november 1990

	I alt	Yrkesaktiv i 12 måneder			Yrkesaktiv i 6-11 måneder			Yrkesaktiv i 1-5 måneder		
		Heiltid <sup>1</sup>	Deltid <sup>1</sup>	Både heiltid og deltid i perioden	Heiltid	Deltid	Både heiltid og deltid i perioden	Heiltid	Deltid	Både heiltid og deltid i perioden
I alt .....	5061	3100	773	165	383	193	:	257	(100)	:
<b>Kjønn</b>										
Menn .....	2558	1950	(83)	:	244	:	:	(93)	:	:
Kvinner .....	2503	1150	690	(103)	(139)	(146)	:	164	:	:
<b>Næring</b>										
Jordbruk, skogbruk, fiske og fangst .....	312	229	:	:	:	:	:	:	:	:
Oljeutvinning og bergverksdrift .....	:	:	:	:	:	:	:	:	:	:
Industri .....	547	383	:	:	:	:	:	:	:	:
Kraft- og vassforsyning .....	(36)	:	:	:	:	:	:	:	:	:
Byggje- og anleggsverksemd .....	390	240	:	:	(89)	:	:	:	:	:
Varehandel, hotell- og restaurantverksemd .....	949	541	217	:	:	:	:	(76)	:	:
Transport, lagring, post og telekommunikasjonar .....	387	282	:	:	:	:	:	:	:	:
Bank- og finansieringsverksemd, forsikringsverksemd, eigedomsdrift og forretningsmessig tenesteyting .....	367	284	:	:	:	:	:	:	:	:
Offentleg, sosial og privat tenesteyting ...	2053	1084	399	(90)	155	(104)	:	(107)	:	:
<b>Yrkesfelt</b>										
Teknisk, vitskapeleg, humanistisk og kunstnarleg arbeid .....	1393	878	188	:	(112)	:	:	:	:	:
Administrasjons- og forvaltningsarbeid, bedrifts- og organisasjonsleiing i alt .....	303	282	:	:	:	:	:	:	:	:
Kontorarbeid .....	565	331	(130)	:	:	:	:	:	:	:
Handelsarbeid .....	477	233	(116)	:	:	:	:	:	:	:
Jordbruks-, skogbruks- og fiskearbeid .....	279	201	:	:	:	:	:	:	:	:
Gruve- og sprengingsarbeid m.m. ....	:	:	:	:	:	:	:	:	:	:
Transport og kommunikasjonsarbeid .....	309	199	:	:	:	:	:	:	:	:
Industri-, byggje- og anleggsarbeid .....	981	684	:	:	162	:	:	:	:	:
Servicearbeid og militært arbeid .....	749	286	217	:	:	(72)	:	:	:	:

<sup>1</sup> Heiltid er samla arbeidstid på 30 timar eller meir i veka (alle arbeidsforhold), noko som svarer til 120 timar eller meir over ein firevekersperiode.

Tabell 7.2. Yrkesaktive 16 år og over, etter kjønn, arbeidstid i året og næring/yrkesfelt. 3. november 1989 - 2. november 1990

	I alt	Menn			Kvinner				
		I alt	Yrkesaktiv i			I alt	Yrkesaktiv i		
			12 måneder	6-11 måneder	1-5 måneder		12 måneder	6-11 måneder	1-5 måneder
I alt .....	5061	2558	2095	310	153	2503	1943	328	232
<b>Næring</b>									
Jordbruk, skogbruk, fiske og fangst .....	312	213	197	:	:	99	(99)	:	:
Oljeutvinning og bergverksdrift .....	:	:	:	:	:	:	:	:	:
Industri .....	547	405	307	(76)	:	142	(121)	:	:
Kraft- og vassforsyning .....	(36)	(36)	:	:	:	:	:	:	:
Byggje- og anleggsverksemd .....	390	333	218	(95)	:	57	:	:	:
Varehandel, hotell- og restaurantverksemd .....	949	462	386	:	:	487	398	:	:
Transport, lagring, post og telekommunikasjonar .....	387	241	215	:	:	146	(122)	:	:
Bank- og finansieringsverksemd, forsikringsverksemd, eigedomsdrift og forretningsmessig tenesteyting .....	367	202	177	:	:	165	(119)	:	:
Offentleg, sosial og privat tenesteyting .....	2053	657	549	:	:	1396	1024	229	(143)
<b>Yrkesfelt</b>									
Teknisk, vitenskapelig, humanistisk og kunstnarleg arbeid .....	1393	593	531	:	:	800	569	161	(69)
Administrasjons- og forvaltningsarbeid, bedrifts- og organisasjonsleiing .....	303	234	228	:	:	(69)	:	:	:
Kontorarbeid .....	565	(131)	(107)	:	:	434	379	:	:
Handelsarbeid .....	477	187	157	:	:	290	224	:	:
Jordbruks-, skogbruks- og fiskearbeid .....	279	207	190	:	:	(72)	(72)	:	:
Gruve- og sprengingsarbeid m.m. ....	:	:	:	:	:	:	:	:	:
Transport- og kommunikasjonsarbeid .....	309	228	190	:	:	(81)	(68)	:	:
Industri-, byggje- og anleggsarbeid .....	981	825	592	172	:	155	(127)	:	:
Servicearbeid og militært arbeid .....	749	153	(99)	:	:	596	436	(80)	(80)

Tabell 8. Hovudtal for yrkesaktive i veka 27. oktober - 2. november 1990, etter vanleg/avtala arbeidstid

	I alt	Menn					Kvinner				
		I alt	1-19 timar	20-29 timar	30-39 timar	40 timar og over	I alt	1-19 timar	20-29 timar	30-39 timar	40 timar og over
I alt .....	4523	2298	(135)	:	1323	774	2225	414	469	1142	199
<b>Alder</b>											
16-29 .....	1324	649	(74)	:	333	237	675	(120)	(111)	411	:
30-49 .....	2360	1242	:	:	783	395	1118	193	216	604	(104)
50-66 .....	745	371	:	:	207	(121)	374	(93)	(126)	(111)	:
67- .....	93	(35)	:	:	:	:	58	:	:	:	:
<b>Utført arbeidstid i veka</b>											
Var ikkje på arbeid .....	(129)	:	:	:	:	:	(70)	:	:	:	:
1 - 19 timar .....	540	(123)	(111)	:	:	:	417	346	:	:	:
20 - 29 timar .....	532	(71)	:	:	:	:	461	:	372	:	:
30 - 39 timar .....	2183	1139	:	:	1065	:	1044	:	:	970	:
40 timar og over .....	1137	904	:	:	192	712	233	:	:	:	171

Tabell 9.1. Yrkesaktive 16 år og over i veka 27. oktober - 2. november 1990, etter kjønn, vanleg/avtala arbeidstid og næring

Næring	I alt	Menn					Kvinner				
		I alt	1-19 timar	20-29 timar	30-39 timar	40 timar og over	I alt	1-19 timar	20-29 timar	30-39 timar	40 timar og over
I alt .....	4523	2298	(135)	:	1323	774	2225	414	469	1142	199
Jordbruk, skogbruk, fiske og fangst ..	237	157	:	:	:	(105)	80	:	:	:	:
Oljeutvinning og bergverksdrift .....	:	:	:	:	:	:	:	:	:	:	:
Industri .....	508	365	:	:	266	(77)	143	:	:	(80)	:
Kraft- og vassforsyning .....	(36)	(36)	:	:	:	:	:	:	:	:	:
Bygge- og anleggsverksemd .....	341	291	:	:	189	(82)	50	:	:	:	:
Varehandel, hotell- og restaurantverksemd .....	840	431	:	:	224	168	409	(70)	(98)	187	:
Transport, lagring, post og telekommunikasjonar .....	373	234	:	:	(146)	(69)	139	:	:	(75)	:
Bank- og finansieringsverksemd, forsikringsverksemd, eigedomsdrift og forretningsmessig tenesteyting ...	336	186	:	:	(95)	(78)	150	:	:	(119)	:
Offentleg, sosial og privat tenesteyting .....	1832	590	:	:	331	196	1242	252	276	641	(73)

Tabell 9.2. Yrkesaktive 16 år og over i veka 27. oktober - 2. november 1990, etter vanleg/avtala arbeidstid, kjønn og næring/yrkesfelt

	I alt	1-29 timar	30 timar og over	Menn		Kvinner	
				I alt	Av dette 30 timar og over	I alt	Av dette 30 timar og over
I alt .....	4523	1083	3438	2298	2097	2225	1341
<b>Næring</b>							
Jordbruk .....	214	:	160	134	(111)	80	:
Skogbruk .....	(23)	:	:	(23)	:	:	:
Fiske og fangst .....	:	:	:	:	:	:	:
Oljeutvinning og bergverksdrift .....	:	:	:	:	:	:	:
Industri i alt .....	508	(79)	429	365	343	143	(86)
Næringsmiddel-, drikkevare- og tobakksindustri .....	126	:	(110)	72	(72)	54	:
Tekstil-, klesvare-, lær- og lervareindustri .....	(48)	:	:	:	:	(48)	:
Trevareindustri .....	49	:	:	49	:	:	:
Treforedling, grafisk industri og forlagsv. . . .	73	:	:	(46)	:	(27)	:
Kjemisk industri, mineralolje-, kol-, gummi- og plastindustri .....	:	:	:	:	:	:	:
Keramikk- og glasindustri, mineralske produkt elles .....	56	:	:	49	:	:	:
Metallindustri .....	:	:	:	:	:	:	:
Verkstadiindustri .....	121	:	(108)	121	(108)	:	:
Industri elles .....	:	:	:	:	:	:	:
Kraft- og vassforsyning .....	(36)	:	:	(36)	:	:	:
Byggje- og anleggsverksemd .....	341	:	301	291	271	50	:
Varehandel .....	666	171	496	375	348	291	148
Hotell- og restaurantdrift .....	174	:	(137)	56	:	118	(93)
Landtransport .....	136	:	(123)	109	(109)	(27)	:
Sjøtransport .....	:	:	:	:	:	:	:
Transport elles, lagring, post og telekommunikasjonar .....	215	:	156	103	(84)	112	(72)
Bank- og finansieringsverksemd .....	149	:	(140)	78	(78)	71	:
Forsikringsverksemd, eigedomsdrift og forretningsmessig tenesteyting .....	187	:	157	108	(95)	79	:
Offentleg administrasjon, forsvar, politi og rettsvesen .....	168	:	162	116	(116)	52	:
Renovasjon og reingjering .....	(29)	:	:	:	:	:	:
Undervisning og forskningsverksemd .....	401	191	211	171	(129)	230	(82)
Helse- og sosialtenester .....	1122	339	782	235	228	887	554
Kulturell tenesteyting, underhaldning og sport .....	(41)	:	:	(27)	:	:	:
Personleg tenesteyting .....	71	:	:	(27)	:	(44)	:
<b>Yrkesfelt</b>							
Teknisk, vitenskapelig, humanistisk og kunstnarleg arbeid .....	1315	297	1018	588	537	727	480
Administrasjons- og forvaltningsarbeid, bedrifts- og organisasjonsleiing .....	284	:	271	223	217	:	:
Kontorarbeid .....	518	173	345	(106)	(106)	412	238
Handelsarbeid .....	407	(121)	286	173	162	234	(124)
Jordbruks-, skogbruks- og fiskearbeid .....	215	:	165	156	(130)	:	:
Gruve- og sprengingsarbeid m.m. ....	:	:	:	:	:	:	:
Transport- og kommunikasjonsarbeid .....	281	:	222	207	183	(74)	:
Industri-, byggje- og anleggsarbeid .....	879	(74)	805	730	685	149	(120)
Servicearbeid og militært arbeid .....	617	297	320	(114)	(77)	503	243



Tabell 10. Yrkesaktive 16 år og over med fast oppmøteplass på arbeid i veka 27. oktober - 2. november 1990, etter talet på arbeidsreiser, reisetid og yrkesfelt/oppmøteplass

	I alt	Reiste ikkje	Reiste 1 gong			Reiste 2-3 gonger			Reiste 4 gonger eller fleire		
			I alt	Reisetid		I alt	Reisetid		I alt	Reisetid	
				Under 45 min	45 min og over		Under 45 min	45 min og over		Under 45 min	45 min og over
I alt	4151	582	153	(92)	:	454	427	:	2962	2886	(76)
<b>Yrkesfelt</b>											
Teknisk, vitenskapelig, humanistisk og kunstnarleg arbeid	1188	(117)	:	:	:	156	149	:	892	870	:
Administrasjons- og forvaltningsarbeid, bedrifts- og organisasjonsleiing	263	:	:	:	:	:	:	:	231	224	:
Kontorarbeid	505	:	:	:	:	(120)	(120)	:	352	352	:
Handelsarbeid	400	:	:	:	:	:	:	:	316	316	:
Jordbruks-, skogbruks- og fiskearbeid	207	194	:	:	:	:	:	:	:	:	:
Gruve- og sprengingsarbeid m.m.	:	:	:	:	:	:	:	:	:	:	:
Transport- og kommunikasjonsarbeid	250	:	:	:	:	:	:	:	(146)	(138)	:
Industri-, byggje- og anleggsarbeid	757	(89)	:	:	:	:	:	:	605	566	:
Servicearbeid og militært arbeid	575	:	:	:	:	(85)	(72)	:	405	405	:
<b>Oppmøteplass og kjønn</b>											
I bustadfylket	3776	380 (119)	(84)	:	:	435	414	:	2843	2782	:
Menn	1790	264	:	:	:	(78)	:	:	1384	1337	:
Kvinner	1986	(116)	:	:	:	356	356	:	1459	1444	:
I bustadkommunen	3483	367 (84)	(84)	:	:	379	372	:	2653	2620	:
Menn	1627	251	:	:	:	:	:	:	1282	1248	:
Kvinner	1857	(116)	:	:	:	314	314	:	1372	1372	:
1401 Flora	(130)	:	:	:	:	:	:	:	(89)	(74)	:
Menn	:	:	:	:	:	:	:	:	:	:	:
Kvinner	(79)	:	:	:	:	:	:	:	:	:	:
1431 Jølster	:	:	:	:	:	:	:	:	:	:	:
Menn	:	:	:	:	:	:	:	:	:	:	:
Kvinner	:	:	:	:	:	:	:	:	:	:	:
1416 Høyanger	:	:	:	:	:	:	:	:	:	:	:
Menn	:	:	:	:	:	:	:	:	:	:	:
Kvinner	:	:	:	:	:	:	:	:	:	:	:
Andre kommunar i fylket	(70)	:	:	:	:	:	:	:	:	:	:
Menn	:	:	:	:	:	:	:	:	:	:	:
Kvinner	:	:	:	:	:	:	:	:	:	:	:
Utanfor fylket	165	(138)	:	:	:	:	:	:	:	:	:
Menn	(117)	(103)	:	:	:	:	:	:	:	:	:
Kvinner	:	:	:	:	:	:	:	:	:	:	:
1201 Bergen	:	:	:	:	:	:	:	:	:	:	:
Menn	:	:	:	:	:	:	:	:	:	:	:
Kvinner	:	:	:	:	:	:	:	:	:	:	:
1103 Stavanger	:	:	:	:	:	:	:	:	:	:	:
Menn	:	:	:	:	:	:	:	:	:	:	:
Kvinner	:	:	:	:	:	:	:	:	:	:	:
2311 Nordsjøen syd	:	:	:	:	:	:	:	:	:	:	:
Menn	:	:	:	:	:	:	:	:	:	:	:
Kvinner	:	:	:	:	:	:	:	:	:	:	:
Andre stader utanfor fylket	(70)	:	:	:	:	:	:	:	:	:	:
Menn	:	:	:	:	:	:	:	:	:	:	:
Kvinner	:	:	:	:	:	:	:	:	:	:	:
Uoppgitt oppmøteplass	210	:	:	:	:	:	:	:	(119)	(104)	:
Menn	(132)	:	:	:	:	:	:	:	:	:	:
Kvinner	(78)	:	:	:	:	:	:	:	:	:	:

Tabell 11. Yrkesaktive 16 år og over med fast arbeidsreise i veka 27. oktober - 2. november 1990, etter reisemåte, oppmøteplass, talet på arbeidsreiser, reisetid og etter reisemåte, kjønn og alder

	I alt	Eitt transportmiddel					To eller fleire transportmiddel			
		Bil	Buss	Tog, trikk, T-bane	Båt	Sykkel, gonge over 10 min	Anna	Kollektiv transport og/eller sykkel, gonge over 10 min	Kollektiv transport og bil	Andre kombinasjonar
I alt .....	3569	2432	(102)	:	:	641	(141)	:	:	188
<b>Oppmøteplass, talet på arbeidsreiser og reisetid</b>										
Oppmøteplass i bustadkommunen ..	3117	2108	(84)	:	:	569	(125)	:	:	180
Reiste 1 gong .....	(84)	:	:	:	:	:	:	:	:	:
Under 45 min .....	(84)	:	:	:	:	:	:	:	:	:
45 min og over .....	:	:	:	:	:	:	:	:	:	:
Reiste 2 - 3 gonger .....	379	210	:	:	:	(76)	:	:	:	:
Under 45 min .....	372	210	:	:	:	(76)	:	:	:	:
45 min og over .....	:	:	:	:	:	:	:	:	:	:
Reiste 4 gonger eller fleire .....	2653	1845	:	:	:	468	(104)	:	:	(139)
Under 45 min .....	2620	1832	:	:	:	454	(104)	:	:	(139)
45 min og over .....	:	:	:	:	:	:	:	:	:	:
Oppmøteplass utanfor bustadkommunen .....	307	227	:	:	:	:	:	:	:	:
Reiste 1 gong .....	:	:	:	:	:	:	:	:	:	:
Under 45 min .....	:	:	:	:	:	:	:	:	:	:
45 min og over .....	:	:	:	:	:	:	:	:	:	:
Reiste 2 - 3 gonger .....	:	:	:	:	:	:	:	:	:	:
Under 45 min .....	:	:	:	:	:	:	:	:	:	:
45 min og over .....	:	:	:	:	:	:	:	:	:	:
Reiste 4 gonger eller fleire .....	190	156	:	:	:	:	:	:	:	:
Under 45 min .....	162	(129)	:	:	:	:	:	:	:	:
45 min og over .....	:	:	:	:	:	:	:	:	:	:
Uoppgitt oppmøteplass .....	(146)	(97)	:	:	:	:	:	:	:	:
<b>Kjønn og alder</b>										
Menn .....	1608	1139	:	:	:	288	:	:	:	:
16-29 .....	448	327	:	:	:	:	:	:	:	:
30-49 .....	884	633	:	:	:	150	:	:	:	:
50-66 .....	277	179	:	:	:	(79)	:	:	:	:
67- .....	:	:	:	:	:	:	:	:	:	:
Kvinner .....	1961	1293	(69)	:	:	353	(77)	:	:	(125)
16-29 .....	602	433	:	:	:	(69)	:	:	:	:
30-49 .....	1028	704	:	:	:	179	:	:	:	(76)
50-66 .....	322	156	:	:	:	(96)	:	:	:	:
67- .....	:	:	:	:	:	:	:	:	:	:

Tabell 12. Bustader og busette. Hustype, talet på rom, kjøkken. 3. november 1990

Talet på rom på 6 m <sup>2</sup> eller meir (kjøkken, gang, bad o.l. er ikkje rekna med)	Bustader					Busette	
	I alt	Fritt- liggjande einebustad eller vånings- hus knytt til gards- drift	Andre eine- og tomanns- bustader og småhus	Blokk, leigegard e.l.	Forret- nings- bygg, bygg for felles- hus- hald e.l.	I alt	Pr. bustad
I alt .....	3437	1983	1052	331	70	8750	2,5
1 rom .....	278	118	(62)	75	:	352	1,3
Med kjøkken i alt .....	219	109	(54)	(46)	:	288	1,3
Kjøkken 6 m <sup>2</sup> eller større .....	103	(38)	(31)	:	:	145	1,4
Kjøkken mindre enn 6 m <sup>2</sup> .....	116	71	:	:	:	143	1,2
Utan kjøkken .....	(59)	:	:	:	:	(64)	(1,1)
2 rom .....	551	288	169	87	:	805	1,5
Med kjøkken i alt .....	544	281	169	87	:	798	1,5
Kjøkken 6 m <sup>2</sup> eller større .....	242	119	73	(49)	:	399	1,6
Kjøkken mindre enn 6 m <sup>2</sup> .....	302	161	95	(38)	:	399	1,3
Utan kjøkken .....	:	:	:	:	:	:	:
3 rom .....	516	149	263	82	:	1060	2,1
4 rom .....	880	361	448	(64)	:	2250	2,6
5 rom .....	501	416	69	:	:	1622	3,2
6 rom .....	288	255	:	:	:	1027	3,6
7 rom .....	184	178	:	:	:	694	3,8
8 rom .....	103	99	:	:	:	412	4,0
9 rom eller fleire .....	136	119	:	:	:	528	3,9

Tabell 13. Bustader, rom og busette, etter hustype. 3. november 1990

	I alt	Frittliggjande einebustad eller våningshus knytt til gardsdrift	Hus i kjede, rekkjehus, terrassehus, vertikaldelt tomannsbustad	Horisontaldelt tomannsbustad eller anna bustadbygg med mindre enn 3 etasjar	Blokk, leigegard e.l.	Forretningsbygg, bygg for felleshushald e.l.
Bustader i alt .....	3437	1983	891	161	331	70
Busette i alt .....	8750	5675	2107	291	559	119
Rom i alt .....	14074	9349	3153	472	907	193
Rom pr. bustad .....	4,1	4,7	3,5	2,9	2,7	2,8
Busette pr. bustad .....	2,5	2,9	2,4	1,8	1,7	1,7

Tabell 14. Bustader etter eigeform og areal<sup>1</sup>. Rom og busette, etter eigeform. 3. november 1990

	I alt	Eig bustaden			Leiger bustaden			
		I alt	Privat	Gjennom burettslag e.l.	I alt	Som teneste- bustad	For eit avgrensa tidsrom	På andre vilkår
Bustader i alt .....	3437	2555	1548	1007	882	211	178	492
Under 50 m <sup>2</sup> .....	346	136	(46)	90	210	(36)	(61)	113
50 - 59 m <sup>2</sup> .....	307	160	(60)	100	147	:	(39)	88
60 - 79 m <sup>2</sup> .....	495	256	79	177	239	(55)	:	156
80 - 99 m <sup>2</sup> .....	776	647	254	393	129	(55)	:	(51)
100 - 129 m <sup>2</sup> .....	757	665	456	209	92	:	:	(49)
130 - 149 m <sup>2</sup> .....	251	234	206	:	:	:	:	:
150 - 199 m <sup>2</sup> .....	326	289	282	:	(36)	:	:	:
200 m <sup>2</sup> eller meir .....	179	168	165	:	:	:	:	:
Busette i alt .....	8750	7172	4958	2214	1578	408	283	887
Busette pr. bustad .....	2,5	2,8	3,2	2,2	1,8	1,9	1,6	1,8
Rom i alt .....	14074	11563	8204	3359	2511	720	472	1318
Rom pr. bustad .....	4,1	4,5	5,3	3,3	2,8	3,4	2,7	2,7

<sup>1</sup> Medrekna kjøkken, gang, bad o.l.

Tabell 15. Bustader etter talet på rom og talet på busette. 3. november 1990

Talet på busette	I alt	Talet på rom								
		1	2	3	4	5	6	7	8	9 eller fleire
Bustader i alt . . .	3437	278	551	516	880	501	288	184	103	136
1 . . . . .	1193	241	383	227	227	(50)	:	:	:	:
2 . . . . .	701	:	104	144	234	112	(44)	:	:	:
3 . . . . .	523	:	(45)	(55)	184	115	(47)	(39)	:	:
4 . . . . .	635	:	:	70	176	140	97	(42)	(47)	(37)
5 . . . . .	292	:	:	:	(54)	71	(54)	(45)	:	(34)
6 eller fleire . . .	92	:	:	:	:	:	:	:	:	:

Tabell 16. Bustader etter byggjeår for huset og hustype/eigeform/kjelde til oppvarming. Busette og rom, etter byggjeår for huset. 3. november 1990

	I alt	Byggjeår for huset							
		-1900	1901-1920	1921-1940	1941-1945	1946-1960	1961-1970	1971-1980	1981-1990
Bustader i alt . . . . .	3437	68	90	145	(34)	224	439	1648	788
<b>Hustype</b>									
Frittliggjande einobustad eller våningshus knytt til gardsdrift . . . . .	1983	(62)	79	119	:	141	306	690	568
Hus i kjede, rekkjehus, terrassehus eller vertikaldelt tomannsbustad . . . . .	891	:	:	:	:	:	(45)	666	144
Horisontaldelt tomannsbustad eller anna bustadbygg med mindre enn 3 etasjar . . . . .	161	:	:	:	:	:	:	(37)	(59)
Blokk, leigegard eller anna bustadbygg med 3 etasjar eller meir . . . . .	331	:	:	:	:	:	(53)	233	:
Forretningsbygg, pensjonat, aldersheim, militærforlegning eller anna bygg for føleshushald . . . . .	70	:	:	:	:	:	:	:	:
<b>Eige-/leigeform</b>									
Eigd i alt . . . . .	2555	(39)	(66)	100	:	128	348	1302	551
Privat . . . . .	1548	(33)	(59)	100	:	111	277	502	451
Gjennom burettslag eller bustadaksjeselskap . . . . .	1007	:	:	:	:	:	72	800	101
Leigd i alt . . . . .	882	:	:	(45)	:	96	91	346	237
Som tenestebustad . . . . .	211	:	:	:	:	:	:	103	(51)
For eit avgrensa tidsrom . . . . .	178	:	:	:	:	(37)	:	(63)	(42)
På andre vilkår . . . . .	492	:	:	:	:	(45)	(41)	179	144
<b>Kjelder til oppvarming</b>									
Éi kjelde, i alt . . . . .	1067	:	(36)	(43)	:	92	162	476	201
Sentralvarme . . . . .	299	:	:	:	:	:	74	166	:
Elektriske omnar, varmekablar e.l. . . . .	547	:	:	:	:	(43)	(47)	248	162
Omnar for flytande brensel . . . . .	77	:	:	:	:	:	:	:	:
Omnar for fast brensel . . . . .	143	:	:	:	:	:	:	(35)	:
To eller fleire kjelder, i alt . . . . .	2370	(39)	(55)	101	:	132	278	1171	587
Elektriske omnar og omnar for fast brensel . . . . .	1632	:	(38)	(55)	:	86	138	778	512
Elektriske omnar og omnar for flytande brensel . . . . .	136	:	:	:	:	:	:	70	:
Omnar for fast og flytande brensel . . . . .	(61)	:	:	:	:	:	:	:	:
Sentralvarme og éi eller fleire andre kjelder . . . . .	171	:	:	:	:	:	:	110	:
Andre kombinasjonar . . . . .	371	:	:	:	:	:	(65)	193	(37)
Busette i alt . . . . .	8750	156	187	284	(69)	501	1116	4163	2272
Busette pr. bustad . . . . .	2,5	2,3	2,1	2,0	(2,0)	2,2	2,5	2,5	2,9
Rom i alt . . . . .	14074	297	446	544	(113)	984	1932	6233	3525
Rom pr. bustad . . . . .	4,1	4,4	5,0	3,8	(3,3)	4,4	4,4	3,8	4,5

Tabell 17.1. Bustader etter sanitærutstyr og storleik. 3. november 1990

	I alt	Sanitærutstyr					
		Med WC			Utan WC		
		I alt	Med bad	Utan bad	I alt	Med bad	Utan bad
Bustader i alt	3437	3299	3267	(32)	138	(50)	88
<b>Talet på rom på 6 m<sup>2</sup> eller meir</b> (kjøkken, gang, bad o.l. er <i>ikkje</i> rekna med)							
1-2 rom	829	739	714	:	90	:	68
3 rom	516	496	489	:	:	:	:
4 rom	880	864	864	:	:	:	:
5 rom eller fleire	1213	1199	1199	:	:	:	:

Tabell 17.2. Bustader og busette. Sanitærutstyr/byggeår, storleik og tilgjenge. 3. november 1990

	I alt	Av dette med både bad og WC	Byggeår for huset		
			-1900	1901-1960	1961-1990
Bustader i alt	3437	3267	68	493	2875
<b>Talet på rom på 6 m<sup>2</sup> eller meir</b> (kjøkken, gang, bad o.l. er <i>ikkje</i> rekna med)					
1 rom	278	212	:	73	197
Med kjøkken 6 m <sup>2</sup> eller større	103	67	:	(36)	67
Med kjøkken mindre enn 6 m <sup>2</sup>	116	109	:	:	88
Utan kjøkken	(59)	(36)	:	:	(43)
2 rom	551	502	:	73	471
Med kjøkken 6 m <sup>2</sup> eller større	242	231	:	(37)	205
Med kjøkken mindre enn 6 m <sup>2</sup>	302	271	:	(36)	259
Utan kjøkken	:	:	:	:	:
3 rom	516	489	:	(47)	468
4 rom	880	864	:	80	780
5 rom	501	491	:	81	395
6 rom	288	284	:	(56)	230
7 rom	184	184	:	(44)	139
8 rom	103	103	:	:	92
9 rom eller fleire	136	136	:	(32)	103
<b>Etasjeplassering. Heis</b>					
Bustader med bustadrom i					
éin etasje i alt	1912	1773	:	300	1584
Kjellaretasje	372	349	:	:	352
Underetasje	173	165	:	(39)	133
1. etasje	933	871	:	147	763
2. etasje	320	288	:	75	240
3. etasje	(64)	(54)	:	:	(51)
4. etasje	(45)	(38)	:	:	(38)
I hus med heis	:	:	:	:	:
I hus utan heis	(36)	:	:	:	:
5. etasje eller høgare	:	:	:	:	:
I hus med heis	:	:	:	:	:
I hus utan heis	:	:	:	:	:
Bustader med bustadrom i					
fleire etasjar i alt	1524	1494	(40)	194	1290
1. etasje og underetasje/kjellar	538	524	:	(41)	489
1. og 2. etasje	731	716	(32)	105	593
1. og 2. etasje og underetasje/kjellar	141	139	:	:	120
1., 2. og 3. etasje	(64)	(64)	:	:	(48)
Andre etasjekombinasjonar	(51)	(51)	:	:	(40)
Busette i alt	8750	8509	156	1042	7552
Busette pr. bustad	2,5	2,6	2,3	2,1	2,6
Rom i alt	14074	13698	297	2087	11690
Rom pr. bustad	4,1	4,2	4,4	4,2	4,1

Tabell 18. Bustader etter standardindikatorar. Busette etter alder og standardindikatorar. 3. november 1990

	Bustader	Busette								
		I alt	0-19	20-29	30-39	40-49	50-59	60-69	70-79	80-
I alt <sup>1</sup>	3437	8750	2714	1570	1590	1094	641	529	394	220
<b>Hustype</b>										
Frittliggjande einebustad eller våningshus knytt til gardsdrift	1983	5675	1828	929	855	800	500	385	212	167
Småhus	1052	2397	816	402	579	261	(124)	(107)	(78)	:
Blokk, leigegard, forretningsbygg, bygg for felleishushald e.l.	401	678	149	168	165	:	:	:	:	:
<b>Talet på rom. Kjøkken</b>										
1 - 2 rom	829	1157	176	429	167	(72)	(74)	(84)	(97)	:
Med kjøkken	762	1086	169	419	160	:	(67)	(68)	(81)	:
Utan kjøkken	(66)	(71)	:	:	:	:	:	:	:	:
3 - 4 rom	1395	3310	1037	521	722	374	201	214	159	(81)
5 rom eller fleire	1213	4283	1581	550	709	674	387	211	(90)	(81)
<b>Byggjeår</b>										
- 1900	68	156	:	:	:	:	:	:	:	:
1901 - 1960	493	1042	192	176	(105)	(71)	159	(124)	(113)	(102)
1961 - 1990	2875	7552	2564	1315	1477	1034	491	353	213	(103)
<b>Kjelder til oppvarming</b>										
Éi kjelde, i alt	1067	2245	543	532	304	234	227	172	150	(84)
Sentralvarme, elektriske omnar, varmekablar e.l.	846	1711	447	468	216	201	162	(91)	(75)	:
Omnar for flytande brensel	77	207	:	:	:	:	:	:	:	:
Omnar for fast brensel	143	328	:	:	:	:	:	:	:	:
To eller fleire kjelder, i alt	2370	6505	2250	968	1295	887	435	337	197	(137)
Elektriske omnar og omnar for fast brensel	1632	4365	1566	681	991	571	197	174	(132)	:
Elektriske omnar og omnar for flytande brensel	136	382	(104)	:	:	:	(71)	:	:	:
Omnar for fast og flytande brensel	(61)	(135)	:	:	:	:	:	:	:	:
Sentralvarme og éi eller fleire andre kjelder	171	495	162	(84)	:	(98)	:	:	:	:
Andre kombinasjonar	371	1129	389	(146)	192	(133)	(127)	(79)	:	:
<b>Sanitærforhold</b>										
Har både bad og WC	3267	8509	2764	1451	1569	1113	611	470	319	211
Har WC, men ikkje bad	(32)	(45)	:	:	:	:	:	:	:	:
Har bad, men ikkje WC	(50)	(77)	:	:	:	:	:	:	:	:
Har verken bad eller WC	88	119	:	:	:	:	:	:	:	:
<b>Etasjeplassering. Heis</b>										
Bustader med bustadrom i éin etasje i alt	1912	4148	1161	860	692	456	305	312	215	147
1. etasje, kjellaretasje eller underetasje	1477	3200	888	683	509	354	232	253	156	(125)
2. etasje eller høgare	435	948	273	177	183	(102)	(73)	:	:	:
I hus med heis	:	:	:	:	:	:	:	:	:	:
I hus utan heis	408	908	262	170	183	(102)	(73)	:	:	:
Bustader med bustadrom i fleire etasjar	1524	4602	1633	639	907	664	357	197	(131)	(74)
<b>Plan i bustaden</b>										
Bustader med kjøkken, bad, WC og minst eitt bustadrom på eitt plan	2788	7428	2435	1267	1269	982	552	448	268	207
<b>Elge-/følgeform</b>										
Eigd i alt	2555	7172	2410	1020	1291	1006	597	413	277	157
Privat	1548	4958	1669	625	762	763	477	348	192	(121)
Gjennom burettslag e.l.	1007	2214	740	396	528	243	(120)	:	(85)	:
Leigd	882	1578	384	479	308	(114)	:	(95)	(69)	:
<b>Talet på busette</b>										
1	1193	1193	:	369	227	(135)	(92)	(121)	(107)	(99)
2	701	1403	152	253	258	(87)	152	229	189	(83)
3	523	1569	426	316	284	170	192	(115)	:	:
4	635	2541	1110	335	543	371	(144)	:	:	:
5	292	1460	741	157	236	245	:	:	:	:
6 eller fleire	92	584	323	(70)	:	(112)	:	:	:	:

<sup>1</sup> Sjå tekstdelen, pkt. 5.

Tabell 19. Hushald, familiar og personar, etter hushaldstype<sup>1</sup>. Hushald etter hushaldstype<sup>1</sup> og talet på familiar i hushaldet/yrkesaktivitet i hushaldet/eigeform/talet på rom i bustaden og kjøkken. 3. november 1990

	I alt	Ein- person- hus- hald	Fleirpersonhushald utan barn			Fleirpersonhushald med barn			
			I alt	2 per- sonar	3 per- sonar eller fleire	I alt	1 barn	2 barn	3 barn eller fleire
Personar i alt .....	8750	1193	2227	1140	1087	5330	1821	2153	1357
Familiar i alt .....	3820	1193	1090	711	379	1537	659	590	288
Hushald i alt .....	3437	1193	884	570	314	1360	570	530	260
<b>Talet på familiar i hushaldet</b>									
1 familie .....	3069	1193	691	428	263	1185	483	471	231
2 familiar .....	354	.	182	142	(41)	172	86	(58)	:
3 familiar .....	:	.	:	.	:	:	:	:	:
4 familiar eller fleire .....	:	.	:	.	:	:	:	:	:
<b>Yrkesaktivitet. Talet på yrkesaktive i veka</b>									
Hushald utan yrkesaktive .....	627	412	159	149	:	(55)	:	:	:
Hushald med 1 yrkesaktiv .....	1393	781	197	145	(52)	414	192	158	(65)
Heiltid <sup>2</sup> .....	1161	689	130	94	(36)	342	156	131	(54)
Deltid .....	231	92	67	(51)	:	72	(35)	:	:
Hushald med 2 yrkesaktive .....	1128	.	397	276	121	731	253	305	173
Begge på heiltid .....	591	.	250	185	(65)	341	127	141	72
Ein på heiltid .....	481	.	119	(65)	(54)	361	120	164	78
Ingen på heiltid .....	(56)	.	:	:	:	:	:	:	:
Hushald med 3 yrkesaktive .....	229	.	112	.	112	117	69	(34)	:
Alle på heiltid .....	(48)	.	(33)	.	(33)	:	:	:	:
To på heiltid .....	118	.	(61)	.	(61)	(57)	:	:	:
Ein på heiltid .....	(52)	.	:	.	:	(41)	:	:	:
Ingen på heiltid .....	:	.	:	.	:	:	:	:	:
Hushald med 4 yrkesaktive og over .....	(61)	.	:	.	:	(42)	(31)	:	:
<b>Eige-/leigeform</b>									
Eigd i alt .....	2555	653	753	472	281	1149	448	472	229
Privat .....	1548	227	577	316	261	744	270	300	174
Gjennom burettslag e.l. ....	1007	426	176	156	:	405	178	172	(55)
Leigd i alt .....	882	540	131	98	(33)	211	123	(58)	:
Som tenestebustad .....	211	128	:	:	:	67	(33)	:	:
For eit avgrensa tidsrom .....	178	128	:	:	:	(31)	:	:	:
På andre vilkår .....	492	284	95	73	:	113	71	:	:
<b>Talet på rom. Kjøkken</b>									
1 rom .....	278	241	:	:	:	:	:	:	:
Med kjøkken i alt .....	219	185	:	:	:	:	:	:	:
Kjøkken 6 m <sup>2</sup> eller større .....	103	78	:	:	:	:	:	:	:
Kjøkken mindre enn 6 m <sup>2</sup> .....	116	107	:	:	:	:	:	:	:
Utan kjøkken .....	(59)	(57)	:	:	:	:	:	:	:
2 rom .....	551	383	102	87	:	(65)	(56)	:	:
Med kjøkken i alt .....	544	376	102	87	:	(65)	(56)	:	:
Kjøkken 6 m <sup>2</sup> eller større .....	242	142	(59)	(51)	:	(41)	(35)	:	:
Kjøkken mindre enn 6 m <sup>2</sup> .....	302	234	(43)	(36)	:	:	:	:	:
Utan kjøkken .....	:	:	:	:	:	:	:	:	:
3 rom .....	516	227	119	102	:	170	88	(61)	:
4 rom .....	880	227	246	185	(61)	406	175	186	(45)
5 rom .....	501	(50)	178	94	84	273	97	113	(62)
6 rom .....	288	:	105	(44)	(62)	155	(49)	(64)	(42)
7 rom .....	184	:	(58)	:	(32)	112	(43)	(36)	(33)
8 rom .....	103	:	(36)	:	:	68	:	(37)	:
9 rom eller fleire .....	136	:	:	:	:	92	(35)	:	(38)

<sup>1</sup> I denne tabellen er barn (ugifte heimebuande) 18 år og over haldne utanfor ved grupperinga av hushald etter type. Hushald som har barn berre i alderen 18 år og over, er derfor rekna som fleirpersonhushald utan barn. <sup>2</sup> Heiltid er *samia* avtala/vanleg arbeidstid på 30 timar eller meir i veka (alle arbeidsforhold).

Tabell 20. Hushald, familiar og personar, etter hushaldsstorleik/hushaldstype. Absolutte tal og prosent. 3. november 1990

	Absolutte tal			Prosent		
	Personar	Familiar	Hushald	Personar	Familiar	Hushald
I alt .....	8750	3820	3437	100,0	100,0	100,0
<b>Hushaldsstorleik</b>						
1 person .....	1193	1193	1193	13,6	31,2	34,7
2 personar .....	1403	843	701	16,0	22,1	20,4
3 personar .....	1569	638	523	17,9	16,7	15,2
4 personar .....	2541	706	635	29,0	18,5	18,5
5 personar eller fleire .....	2044	440	384	23,4	11,5	11,2
<b>Hushaldstype</b>						
Éinpersonhushald .....	1193	1193	1193	13,6	31,2	34,7
<b>Alder</b>						
- 24 .....	213	213	213	2,4	5,6	6,2
25 - 34 .....	355	355	355	4,1	9,3	10,3
35 - 44 .....	156	156	156	1,8	4,1	4,5
45 - 69 .....	263	263	263	3,0	6,9	7,7
70 - 79 .....	107	107	107	1,2	2,8	3,1
80 - 84 .....	71	71	71	0,8	1,9	2,1
85 - .....	:	:	:	:	:	:
Fleirpersonhushald utan barn <sup>1</sup> .....	2227	1090	884	25,5	28,5	25,7
<b>Alder eldste person</b>						
- 44 .....	1044	548	397	11,9	14,3	11,6
45 - 69 .....	838	357	324	9,6	9,3	9,4
70 - 79 .....	231	125	111	2,6	3,3	3,2
80 - 84 .....	:	:	:	:	:	:
85 - .....	:	:	:	:	:	:
Fleirpersonhushald med barn <sup>1</sup> .....	5330	1537	1360	60,9	40,2	39,6
<b>Alder yngste barn</b>						
0 - 6 .....	2982	906	758	34,1	23,7	22,1
7 - 15 .....	1981	524	502	22,6	13,7	14,6
16 - 17 .....	367	107	100	4,2	2,8	2,9
<b>Talet på barn i hushaldet</b>						
1 barn .....	1821	659	570	20,8	17,3	16,6
2 barn .....	2153	590	530	24,6	15,4	15,4
3 barn .....	1128	248	225	12,9	6,5	6,5
4 barn eller fleire .....	229	40	35	2,6	1,0	1,0

<sup>1</sup> I denne tabellen er barn (ugifte heimebuande) 18 år og over haldne utanfor ved grupperinga av hushald etter type. Hushald som har barn berre i alderen 18 år og over, er derfor rekna som fleirpersonhushald utan barn.



Tabell 21. Hushald etter hushaldstype<sup>1</sup> og disponering av personbil/sortering av avfall. 3. november 1990

	I alt	Hushald med barn	Hushald utan barn					
			I alt	Alder eldste person				
				-24	25-44	45-69	70-79	80-
Hushald i alt	3437	1360	2077	385	737	587	217	152
<b>Disponering av personbil</b>								
1 bil	1984	808	1176	215	474	331	130	:
2 bilar	795	463	331	75	141	92	:	:
3 bilar eller fleire	107	(54)	(52)	:	:	:	:	:
Hushaldet disponerer ikkje bil	551	(34)	517	67	117	143	67	124
<b>Sortering av avfall (kjødesortering)</b>								
Hushaldet sorterer avfall, i alt	2057	954	1103	176	386	361	105	75
Papir <sup>2</sup>	1383	657	726	100	248	240	83	(55)
Glas <sup>2</sup>	1768	853	915	127	337	311	83	(56)
Batteri <sup>2</sup>	1127	596	531	70	184	181	69	:
Måling, lakk, olje e.l. <sup>2</sup>	858	472	386	(58)	122	133	(35)	(38)
Anna avfall <sup>2</sup>	786	347	438	(60)	109	192	(47)	(31)
Hushaldet sorterer ikkje avfall	1380	406	974	208	351	226	112	77

<sup>1</sup> I denne tabellen er barn (ugifte heimebuande) 18 år og over haldne utanfor ved grupperinga av hushald etter type. Hushald som har barn berre i alderen 18 år og over, er derfor rekna som hushald utan barn. <sup>2</sup> Nokre hushald sorterer fleire typar avfall. Derfor blir summen av hushald etter avfallstype større enn talet på hushald som sorterer avfall i alt.

Tabell 24. Barn 0-17 år etter alder, familietype og mors/fars yrkesaktivitet i veka 27. oktober - 2. november 1990

Alder	I alt	Ektepar med barn		Mor/far med barn		
		I alt	Av dette		I alt	Av dette med yrkesaktiv mor/far
			Ein av foreldra yrkesaktiv	Begge foreldra yrkesaktive		
Barn i alt <sup>1</sup>	2413	1947	454	1464	466	373
0 - 6 år	1056	839	237	580	217	180
7 - 12 år	780	657	(144)	506	(123)	(93)
13 - 17 år	577	451	(73)	378	(126)	(100)

<sup>1</sup> Barn 0-17 år i alt er ikkje det same som personar 0-17 i alt. Sjå tekstdelen, pkt. 4.1.

Tabell 25. Personar 67 år og over i privathushald. Alder, talet på personar i hushaldet og indikatorar for bustadstandard. 3. november 1990

	I alt	Aldersgruppering 1				Aldersgruppering 2				
		67 - 79 år		80 år og over		67 - 74 år		75 - 79 år		
		Bur aleine	Bur med fleire	Bur aleine	Bur med fleire	Bur aleine	Bur med fleire	Bur aleine	Bur med fleire	
I alt <sup>1</sup> .....	783	(136)	427	(99)	(121)	(77)	320	:	(107)	
<b>Hustype</b>										
Frittliggjande einébustad eller våningshus knytt til gardsdrift .....	494	:	263	(71)	(96)	:	192	:	(72)	
Småhus .....	(122)	:	(87)	:	:	:	:	:	:	
Blokk, leigegard, forretningsbygg, bygg for felleishushald e.l. ....	(92)	:	:	:	:	:	:	:	:	
<b>Talet på rom. Kjøkken</b>										
1 - 2 rom .....	172	(71)	:	:	:	:	:	:	:	
Med kjøkken .....	(146)	:	:	:	:	:	:	:	:	
Utan kjøkken .....	:	:	:	:	:	:	:	:	:	
3 - 4 rom .....	310	:	208	:	:	:	147	:	:	
5 rom eller fleire .....	226	:	(116)	:	:	:	(94)	:	:	
<b>Byggjeår</b>										
- 1900 .....	:	:	:	:	:	:	:	:	:	
1901 - 1960 .....	258	:	(121)	:	:	:	(86)	:	:	
1961 - 1990 .....	405	(85)	217	:	:	:	156	:	:	
<b>Kjelder til oppvarming</b>										
Éi kjelde, i alt .....	287	:	(139)	:	:	:	(97)	:	:	
Sentralvarme, elektriske omnar, varmekablar e.l. ....	151	:	:	:	:	:	:	:	:	
Omnar for flytande brensel .....	:	:	:	:	:	:	:	:	:	
Omnar for fast brensel .....	(101)	:	(69)	:	:	:	:	:	:	
To eller fleire kjelder, i alt .....	421	:	227	(71)	:	:	167	:	:	
Sentralvarme og éin eller fleire andre kjelder .....	:	:	:	:	:	:	:	:	:	
Andre kombinasjonar .....	380	:	215	:	:	:	159	:	:	
<b>Sanitærforhold</b>										
Har både bad og WC .....	656	(99)	345	(92)	(119)	:	248	:	(97)	
Har anten bad eller WC .....	:	:	:	:	:	:	:	:	:	
Har verken bad eller WC .....	:	:	:	:	:	:	:	:	:	
<b>Etasjeplassering. Heis</b>										
Bustader med bustadrom i éin etasje i alt .....	451	(107)	197	(85)	:	:	(143)	:	:	
1. etasje, kjellaretasje eller underetasje .....	344	:	155	(78)	:	:	(110)	:	:	
2. etasje eller høgare .....	(107)	:	:	:	:	:	:	:	:	
I hus med heis .....	:	:	:	:	:	:	:	:	:	
I hus utan heis .....	(85)	:	:	:	:	:	:	:	:	
Bustader med bustadrom i fleire etasjar .....	257	:	169	:	:	:	(121)	:	:	
<b>Plan i bustaden</b>										
Bustader med kjøkken, bad, WC og minst eitt bustadrom på eitt plan .....	599	(85)	306	(92)	(115)	:	227	:	(79)	
<b>Elge-/leigeform</b>										
Eigd i alt .....	554	(85)	312	:	(100)	:	229	:	(82)	
Privat .....	422	:	251	:	(86)	:	183	:	(68)	
Gjennom burettslag e.l. ....	(132)	:	:	:	:	:	:	:	:	
Leigd .....	154	:	:	:	:	:	:	:	:	

<sup>1</sup> Sjå tekstdelen, pkt. 5.

Tabell 26. Folkemengd etter alder, kjønn og type bustadstrøk/grunnkrins. 3. november 1990

	I alt	Alder										
		0-6	7-15	16-19	20-24	25-29	30-49	50-59	60-66	67-69	70-79	80-
Kommunen	8752	1056	1112	546	750	820	2684	641	360	169	394	220
Menn	4343	563	581	272	360	370	1335	331	164	93	186	88
Kvinner	4409	493	531	274	390	450	1349	310	196	76	208	132
<b>Type bustadstrøk og kjønn</b>												
<b>Tettsteder</b>												
Tettbygde strøk	5487	630	685	335	476	538	1782	433	202	89	203	114
Menn	2661	344	362	160	232	233	839	223	94	49	80	45
Kvinner	2826	286	323	175	244	305	943	210	108	40	123	69
5651 Førde	5487	630	685	335	476	538	1782	433	202	89	203	114
Menn	2661	344	362	160	232	233	839	223	94	49	80	45
Kvinner	2826	286	323	175	244	305	943	210	108	40	123	69
Spreittbygde strøk	3245	421	425	210	273	279	897	206	158	80	191	105
Menn	1672	218	218	111	127	136	493	107	70	44	106	42
Kvinner	1573	203	207	99	146	143	404	99	88	36	85	63
Uoppgitt	20	5	2	1	1	3	5	2	-	-	-	1
<b>Delområde, grunnkrins og kjønn</b>												
01 Førde aust	1032	96	134	75	83	66	247	106	75	25	71	54
Menn	528	50	68	44	44	37	130	54	29	17	34	21
Kvinner	504	46	66	31	39	29	117	52	46	8	37	33
0101 Haukedalen	173	10	13	11	14	11	33	25	15	4	21	16
Menn	93	6	4	7	7	9	18	15	6	3	11	7
Kvinner	80	4	9	4	7	2	15	10	9	1	10	9
0102 Holsen	286	31	37	20	15	17	66	22	24	10	23	21
Menn	147	15	24	9	12	7	35	11	8	6	11	9
Kvinner	139	16	13	11	3	10	31	11	16	4	12	12
0103 Mo/Åsen	163	19	14	9	11	18	40	21	11	5	9	6
Menn	87	13	5	6	7	8	23	12	4	3	4	2
Kvinner	76	6	9	3	4	10	17	9	7	2	5	4
0104 Sunde/Kussli	267	23	47	21	27	14	61	31	17	5	14	7
Menn	136	11	25	13	11	10	32	13	7	5	7	2
Kvinner	131	12	22	8	16	4	29	18	10	-	7	5
0105 Sundsdalen	143	13	23	14	16	6	47	7	8	1	4	4
Menn	65	5	10	9	7	3	22	3	4	-	1	1
Kvinner	78	8	13	5	9	3	25	4	4	1	3	3
02 Førde vest	3751	449	488	235	351	348	1118	267	138	76	182	99
Menn	1894	231	259	117	166	160	584	146	67	36	87	41
Kvinner	1857	218	229	118	185	188	534	121	71	40	95	58
0201 Ervik	181	20	25	5	15	17	44	10	12	8	18	7
Menn	91	11	9	2	7	5	30	4	4	5	12	2
Kvinner	90	9	16	3	8	12	14	6	8	3	6	5
0202 Kråkenes	87	15	11	7	6	3	21	3	4	7	8	2
Menn	40	5	6	1	3	-	12	2	3	2	6	-
Kvinner	47	10	5	6	3	3	9	1	1	5	2	2
0203 Ulltang	154	16	20	15	11	7	51	6	9	2	16	1
Menn	84	5	14	9	3	3	29	4	5	-	11	1
Kvinner	70	11	6	6	8	4	22	2	4	2	5	-
0204 Øvre Steinen	536	55	96	42	40	51	189	34	9	3	12	5
Menn	266	23	56	19	23	23	89	20	6	1	3	3
Kvinner	270	32	40	23	17	28	100	14	3	2	9	2
0205 Halbrend/Steiene	408	29	37	27	53	29	107	61	21	11	22	11
Menn	211	18	19	16	31	13	54	34	9	4	10	3
Kvinner	197	11	18	11	22	16	53	27	12	7	12	8
0206 Halbrendsholten	757	83	112	47	79	54	240	72	35	13	13	9
Menn	384	47	60	22	39	25	117	39	16	9	8	2
Kvinner	373	36	52	25	40	29	123	33	19	4	5	7
0207 Ytre Hafstad	85	13	8	4	2	8	23	2	7	2	6	10
Menn	41	8	3	4	-	3	12	-	3	1	1	6
Kvinner	44	5	5	-	2	5	11	2	4	1	5	4
0208 Førde sentrum	369	16	17	17	33	32	69	37	27	18	61	42
Menn	175	13	9	7	13	19	35	17	13	10	23	16
Kvinner	194	3	8	10	20	13	34	20	14	8	38	26
0209 Hafstad	73	4	6	5	7	4	14	12	2	3	8	8
Menn	39	2	3	3	3	3	8	7	1	2	3	4
Kvinner	34	2	3	2	4	1	6	5	1	1	5	4
0210 Bruland	241	21	25	20	33	27	53	21	10	9	18	4
Menn	123	8	12	11	15	18	25	12	6	2	10	4
Kvinner	118	13	13	9	18	9	28	9	4	7	8	-
0211 Slåttebakkane	859	177	131	46	72	116	306	9	2	-	-	-
Menn	439	91	68	23	29	48	172	7	1	-	-	-
Kvinner	420	86	63	23	43	68	134	2	1	-	-	-
0212 Reset	1	-	-	-	-	-	1	-	-	-	-	-
Menn	1	-	-	-	-	-	1	-	-	-	-	-
Kvinner	-	-	-	-	-	-	-	-	-	-	-	-

Tabell 26 (framh.). Folkemengd etter alder, kjønn og type bustadstrøk/grunnkrins. 3. november 1990

	I alt	Alder										
		0-6	7-15	16-19	20-24	25-29	30-49	50-59	60-66	67-69	70-79	80-
03 Førde nord	3949	506	488	235	315	403	1314	266	147	68	141	66
Menn	1911	281	253	110	149	172	618	130	68	40	65	25
Kvinner	2038	225	235	125	166	231	696	136	79	28	76	41
0301 Angedal	121	13	14	6	13	9	33	6	5	5	12	5
Menn	68	11	7	3	7	5	18	4	2	2	7	2
Kvinner	53	2	7	3	6	4	15	2	3	3	5	3
0302 Furebø	260	33	33	18	14	12	70	13	15	13	26	13
Menn	134	15	22	8	7	7	35	7	4	10	15	4
Kvinner	126	18	11	10	7	5	35	6	11	3	11	9
0303 Vie	1114	191	165	46	62	115	437	44	28	8	10	8
Menn	525	102	85	22	32	47	191	20	15	5	3	3
Kvinner	589	89	80	24	30	68	246	24	13	3	7	5
0304 Hjelle/Vie/Tefre	551	56	65	37	56	65	165	44	29	11	13	10
Menn	271	34	34	13	29	26	78	25	13	7	7	5
Kvinner	280	22	31	24	27	39	87	19	16	4	6	5
0305 Grovane/Flata	460	46	68	37	37	43	149	45	14	3	14	4
Menn	219	24	34	21	16	20	68	21	7	2	5	1
Kvinner	241	22	34	16	21	23	81	24	7	1	9	3
0306 Tåene/Presteholten	383	33	36	34	42	30	102	42	18	10	26	10
Menn	186	20	23	17	22	8	52	16	10	4	9	5
Kvinner	197	13	13	17	20	22	50	26	8	6	17	5
0307 Haugum/Hundvebakke	502	60	56	29	40	55	179	35	16	6	19	7
Menn	242	35	28	14	14	21	87	20	9	3	9	2
Kvinner	260	25	28	15	26	34	92	15	7	3	10	5
0308 Bergum/Hornes	474	63	41	25	43	71	156	26	18	8	15	8
Menn	219	31	17	10	17	37	76	12	5	5	6	3
Kvinner	255	32	24	15	26	34	80	14	13	3	9	5
0309 Erdal	84	11	10	3	8	3	23	11	4	4	6	1
Menn	47	9	3	2	5	1	13	5	3	2	4	-
Kvinner	37	2	7	1	3	2	10	6	1	2	2	1
Uoppgitt	20	5	2	1	1	3	5	2	-	-	-	1

Tabell 27.1. Yrkesaktive 16 år og over, etter næring, kjønn og type bustadstrøk/delområde. 3. november 1989 - 2. november 1990

	I alt	Jordbruk, skogbruk, fiske og fangst	Oljeutvinning og bergverksdrift	Industri	Kraft- og vassforsyning	Byggje- og anleggsverksemd	Varehandel, hotell- og restaurantverksemd	Transport, lagring, post og telekommunikasjonar	Bank-, finansierings- og forsikringsverksemd, egedomsdrift og forretningsmessig tenesteyting	Offentleg, sosial og privat tenesteyting
Kommunen <sup>1</sup> .....	5061	312	:	547	(36)	390	949	387	367	2053
Menn .....	2558	213	:	405	(36)	333	462	241	202	657
Kvinner .....	2503	99	:	142	:	57	487	146	165	1396
<b>Type bustadstrøk og kjønn</b>										
<b>Tettstader</b>										
Tettbygde strøk .....	3267	:	:	377	:	178	636	250	261	1475
Menn .....	1559	:	:	293	:	(138)	267	(126)	148	517
Kvinner .....	1708	:	:	(84)	:	:	369	(124)	(113)	958
5651 Førde .....	3267	:	:	377	:	178	636	250	261	1475
Menn .....	1559	:	:	293	:	(138)	267	(126)	148	517
Kvinner .....	1708	:	:	(84)	:	:	369	(124)	(113)	958
Spreittbygde strøk .....	1788	248	:	277	:	182	238	(141)	(139)	556
Menn .....	994	176	:	208	:	168	(116)	(103)	:	160
Kvinner .....	795	(72)	:	(69)	:	:	(123)	:	(84)	396
Uoppgitt .....	:	:	:	:	:	:	:	:	:	:
<b>Delområde og kjønn</b>										
01 Førde aust .....	590	(95)	:	(81)	:	(79)	(89)	:	:	172
Menn .....	370	:	:	(74)	:	(79)	:	:	:	:
Kvinner .....	220	:	:	:	:	:	:	:	:	(107)
02 Førde vest .....	2020	(94)	:	319	:	(131)	388	(131)	157	780
Menn .....	1057	(71)	:	207	:	(123)	197	(78)	(85)	275
Kvinner .....	963	:	:	(112)	:	:	191	:	(72)	505
03 Førde nord .....	2445	(101)	:	254	:	150	398	212	216	1080
Menn .....	1125	(93)	:	220	:	(104)	(131)	(115)	(111)	338
Kvinner .....	1320	:	:	:	:	:	267	(96)	(105)	742
Uoppgitt .....	:	:	:	:	:	:	:	:	:	:

<sup>1</sup> Sjå tekstdelen, pkt. 5.

Tabell 27.2. Yrkesaktive 16 år og over, etter næring, kjønn og type bustadstrøk/grunnkrins. 3. november 1989 - 2. november 1990

	I alt	Primær	Sekundær	Tertiær		
				I alt	Off., sosial og privat tenesteyting	Andre tertiær-næringar
<b>Kommunen<sup>1</sup></b> .....	<b>5061</b>	<b>312</b>	<b>994</b>	<b>3756</b>	<b>2053</b>	<b>1703</b>
Menn .....	2558	213	783	1562	657	905
Kvinner .....	2503	99	211	2194	1396	798
<b>Type bustadstrøk og kjønn</b>						
<b>Tettstader</b>						
<b>Tettbygde strøk</b> .....	<b>3267</b>	:	<b>603</b>	<b>2621</b>	<b>1475</b>	<b>1146</b>
Menn .....	1559	:	459	1057	517	540
Kvinner .....	1708	:	(144)	1564	958	606
<b>5651 Førde</b> .....	<b>3267</b>	:	<b>603</b>	<b>2621</b>	<b>1475</b>	<b>1146</b>
Menn .....	1559	:	459	1057	517	540
Kvinner .....	1708	:	(144)	1564	958	606
<b>Spreittbygde strøk</b> .....	<b>1788</b>	<b>248</b>	<b>466</b>	<b>1074</b>	<b>556</b>	<b>519</b>
Menn .....	994	176	383	435	160	274
Kvinner .....	795	(72)	(83)	640	396	244
Uoppgitt .....	:	:	:	:	:	:
<b>Delområde, grunnkrins og kjønn</b>						
<b>01 Førde aust</b> .....	<b>590</b>	<b>(95)</b>	<b>159</b>	<b>335</b>	<b>172</b>	<b>164</b>
Menn .....	370	:	153	162	:	(97)
Kvinner .....	220	:	:	173	(107)	:
<b>0101 Haukedalen</b> .....	<b>:</b>	<b>:</b>	<b>:</b>	<b>:</b>	<b>:</b>	<b>:</b>
Menn .....	:	:	:	:	:	:
Kvinner .....	:	:	:	:	:	:
<b>0102 Holsen</b> .....	<b>173</b>	<b>:</b>	<b>:</b>	<b>(95)</b>	<b>:</b>	<b>:</b>
Menn .....	(105)	:	:	:	:	:
Kvinner .....	(67)	:	:	:	:	:
<b>0103 Mo/Åsen</b> .....	<b>(110)</b>	<b>:</b>	<b>:</b>	<b>:</b>	<b>:</b>	<b>:</b>
Menn .....	(77)	:	:	:	:	:
Kvinner .....	:	:	:	:	:	:
<b>0104 Sunde/Kussli</b> .....	<b>166</b>	<b>:</b>	<b>:</b>	<b>(108)</b>	<b>:</b>	<b>(73)</b>
Menn .....	(86)	:	:	:	:	:
Kvinner .....	(80)	:	:	:	:	:
<b>0105 Sundsdalen</b> .....	<b>(75)</b>	<b>:</b>	<b>:</b>	<b>:</b>	<b>:</b>	<b>:</b>
Menn .....	(68)	:	:	:	:	:
Kvinner .....	:	:	:	:	:	:
<b>02 Førde vest</b> .....	<b>2020</b>	<b>(94)</b>	<b>470</b>	<b>1455</b>	<b>780</b>	<b>676</b>
Menn .....	1057	(71)	351	635	275	360
Kvinner .....	963	:	(120)	820	505	316
<b>0201 Ervik</b> .....	<b>(101)</b>	<b>:</b>	<b>:</b>	<b>:</b>	<b>:</b>	<b>:</b>
Menn .....	:	:	:	:	:	:
Kvinner .....	:	:	:	:	:	:
<b>0202 Kråkenes</b> .....	<b>:</b>	<b>:</b>	<b>:</b>	<b>:</b>	<b>:</b>	<b>:</b>
Menn .....	:	:	:	:	:	:
Kvinner .....	:	:	:	:	:	:
<b>0203 Ulltang</b> .....	<b>(98)</b>	<b>:</b>	<b>:</b>	<b>:</b>	<b>:</b>	<b>:</b>
Menn .....	:	:	:	:	:	:
Kvinner .....	:	:	:	:	:	:
<b>0204 Øvre Steinen</b> .....	<b>316</b>	<b>:</b>	<b>(76)</b>	<b>235</b>	<b>(123)</b>	<b>(112)</b>
Menn .....	177	:	(69)	(102)	:	:
Kvinner .....	(139)	:	:	(132)	(78)	:
<b>0205 Halbrend/Steiene</b> .....	<b>203</b>	<b>:</b>	<b>:</b>	<b>152</b>	<b>:</b>	<b>(96)</b>
Menn .....	(90)	:	:	:	:	:
Kvinner .....	(113)	:	:	(92)	:	:
<b>0206 Halbrendsholten</b> .....	<b>392</b>	<b>:</b>	<b>:</b>	<b>319</b>	<b>183</b>	<b>(137)</b>
Menn .....	218	:	:	168	(77)	(90)
Kvinner .....	174	:	:	152	(105)	:
<b>0207 Ytre Hafstad</b> .....	<b>:</b>	<b>:</b>	<b>:</b>	<b>:</b>	<b>:</b>	<b>:</b>
Menn .....	:	:	:	:	:	:
Kvinner .....	:	:	:	:	:	:
<b>0208 Førde sentrum</b> .....	<b>190</b>	<b>:</b>	<b>:</b>	<b>(140)</b>	<b>(86)</b>	<b>:</b>
Menn .....	(131)	:	:	(94)	:	:
Kvinner .....	:	:	:	:	:	:
<b>0209 Hafstad</b> .....	<b>:</b>	<b>:</b>	<b>:</b>	<b>:</b>	<b>:</b>	<b>:</b>
Menn .....	:	:	:	:	:	:
Kvinner .....	:	:	:	:	:	:
<b>0210 Bruland</b> .....	<b>(121)</b>	<b>:</b>	<b>:</b>	<b>:</b>	<b>:</b>	<b>:</b>
Menn .....	(68)	:	:	:	:	:
Kvinner .....	:	:	:	:	:	:

<sup>1</sup> Sjå tekstdelen, pkt. 5.

Tabell 27.2 (framh). Yrkesaktive 16 år og over, etter næring, kjønn og type bustadstrøk/grunnkrins. 3. november 1989 - 2. november 1990

	I alt	Primær	Sekundær	Tertiær		
				I alt	Off., sosial og privat tenesteyting	Andre tertiær-næringar
0211 Slåtdebakkane	477	:	(97)	381	218	163
Menn	202	:	(68)	(134)	:	(91)
Kvinner	276	:	:	247	174	(73)
0212 Reset	:	:	:	:	:	:
Menn	:	:	:	:	:	:
Kvinner	:	:	:	:	:	:
03 Førde nord	2445	(101)	439	1905	1080	825
Menn	1125	(93)	338	695	338	357
Kvinner	1320	:	(101)	1210	742	468
0301 Angedal	(68)	:	:	:	:	:
Menn	:	:	:	:	:	:
Kvinner	:	:	:	:	:	:
0302 Furebø	(122)	:	:	:	:	:
Menn	(94)	:	:	:	:	:
Kvinner	:	:	:	:	:	:
0303 Vie	627	:	(82)	535	387	149
Menn	233	:	:	161	(90)	(71)
Kvinner	394	:	:	374	296	(78)
0304 Hjelle/Vie/Tefre	321	:	:	273	199	(74)
Menn	156	:	:	(109)	(77)	:
Kvinner	164	:	:	164	(122)	:
0305 Grovane/Flata	261	:	:	204	(131)	(73)
Menn	(118)	:	:	(86)	:	:
Kvinner	(143)	:	:	(117)	(76)	:
0306 Tåene/Presteholten	238	:	:	191	(113)	(77)
Menn	(81)	:	:	:	:	:
Kvinner	157	:	:	(137)	(79)	:
0307 Haugum/Hundvebakke	423	:	(89)	328	(133)	195
Menn	208	:	(89)	(112)	:	:
Kvinner	215	:	:	215	(86)	(129)
0308 Bergum/Hornnes	344	:	:	267	(77)	189
Menn	181	:	:	(119)	:	(96)
Kvinner	163	:	:	148	:	(93)
0309 Erdal	:	:	:	:	:	:
Menn	:	:	:	:	:	:
Kvinner	:	:	:	:	:	:
Uoppgitt	:	:	:	:	:	:

Tabell 28. Privathushald. Utvalde kjenneteikn for bustadstandard, og disponering av personbil. Bustadstrøk/grunnkrins. 3. november 1990

	Alle privat- hushald	Bustaden har både bad og WC	Kjøkken 6 m <sup>2</sup> og over	Bustaden bygd etter 1960	Hushaldet eig bustaden	Hushaldet dispo- nerer bil	Bustad- romma er på eitt plan <sup>1</sup>	Bustaden ligg i 2. et. eller høgare og huset har ikkje heis
Kommunen .....	3437	3267	2849	2875	2555	2886	2788	430
<b>Type bustadstrøk</b>								
<b>Tettstader</b>								
Tettbygde strøk .....	2272	2190	1827	2017	1744	1863	1763	320
5651 Førde .....	2272	2190	1827	2017	1744	1863	1763	320
Spreittbygde strøk .....	1163	1074	1019	858	808	1020	1022	110
Uoppgitt .....	:	:	:	:	:	:	:	:
<b>Delområde og grunnkrins</b>								
01 Førde aust .....	377	337	335	224	264	332	316	(47)
0101 Haukedalen .....	(59)	(45)	(45)	:	(31)	(34)	(44)	:
0102 Holsen .....	102	92	92	67	86	98	92	:
0103 Mo/Åsen .....	(61)	(54)	(52)	:	(44)	(61)	(48)	:
0104 Sundø/Kussli .....	112	103	103	(66)	79	95	89	:
0105 Sundsdalen .....	(43)	(43)	(43)	(35)	:	(43)	(43)	:
02 Førde vest .....	1441	1369	1221	1193	1053	1186	1265	164
0201 Ervik .....	84	77	70	(52)	69	(57)	74	:
0202 Kråkenes .....	:	:	:	:	:	:	:	:
0203 Ulltang .....	(62)	(62)	(62)	(46)	(55)	(60)	(62)	:
0204 Øvre Steinen .....	227	219	205	212	204	200	180	:
0205 Halbrend/Steiene .....	164	156	120	139	109	140	149	:
0206 Halbrendsholten .....	228	222	213	222	212	204	203	(34)
0207 Ytre Hafstad .....	(34)	(34)	(34)	:	:	:	(34)	:
0208 Førde sentrum .....	191	170	145	122	103	109	152	(41)
0209 Hafstad .....	(39)	(39)	:	:	:	:	(39)	:
0210 Bruland .....	76	69	(60)	(55)	(54)	(59)	(66)	:
0211 Slåtdebakkane .....	301	297	262	297	176	301	283	:
0212 Reset .....	:	:	:	:	:	:	:	:
03 Førde nord .....	1616	1558	1291	1457	1235	1365	1205	219
0301 Angedal .....	(40)	(40)	(40)	:	(31)	(36)	(40)	:
0302 Furebø .....	74	(63)	(63)	(53)	(59)	(63)	(60)	:
0303 Vie .....	408	399	298	385	306	374	245	:
0304 Hjelle/Vie/Tefre .....	207	205	169	188	120	159	193	:
0305 Grovane/Flata .....	143	136	126	122	103	96	131	:
0306 Tåene/Presteholten .....	142	142	107	127	114	125	101	:
0307 Haugum/Hundvebakke .....	301	293	245	270	267	247	231	69
0308 Bergum/Homnes .....	280	259	221	265	224	245	189	70
0309 Erdal .....	:	:	:	:	:	:	:	:
Uoppgitt .....	:	:	:	:	:	:	:	:

<sup>1</sup> Bustaden har kjøkken, bad/dusj, WC og minst eitt bustadrom i same etasje.





# 1432 FØRDE

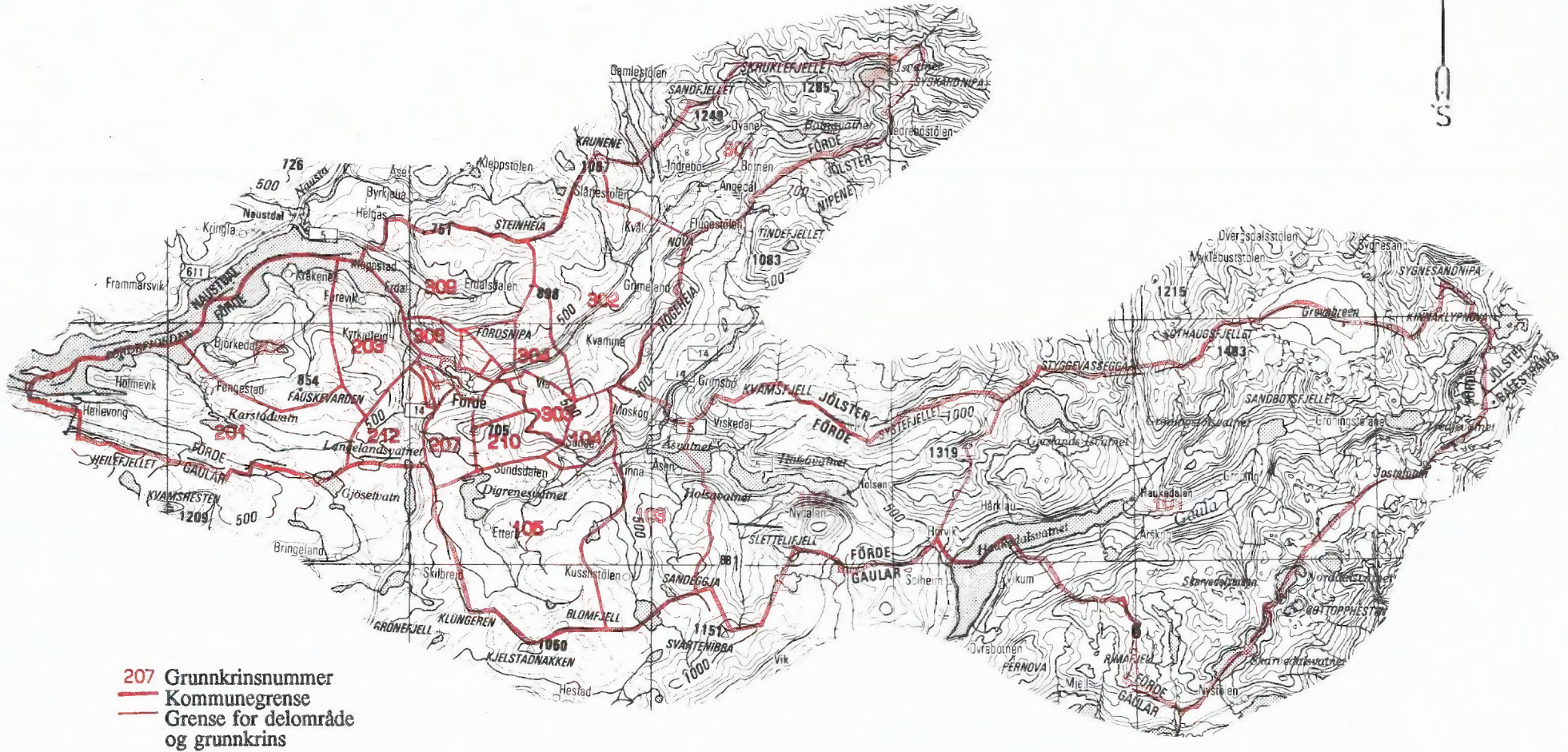

- 207 Grunnkrinsnummer
- Kommunegrense
- Grense for delområde og grunnkrins

Kommunehefte, Folke- og bustadteiling 1990

Kartgrunnlag M ca. 1:250 000  
Løyvnr. 74/91 Statens kartverk



## Utsnitt av kringskart

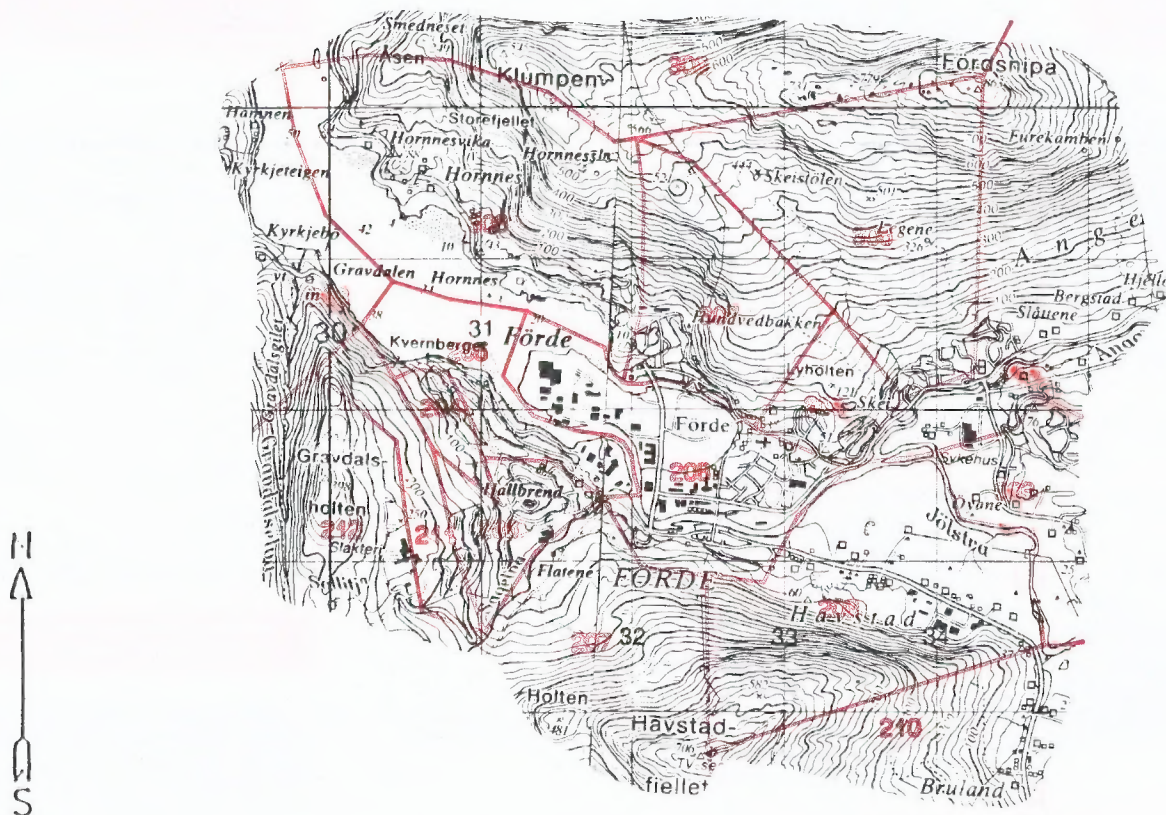

## Avgrensning av Førde tettstad

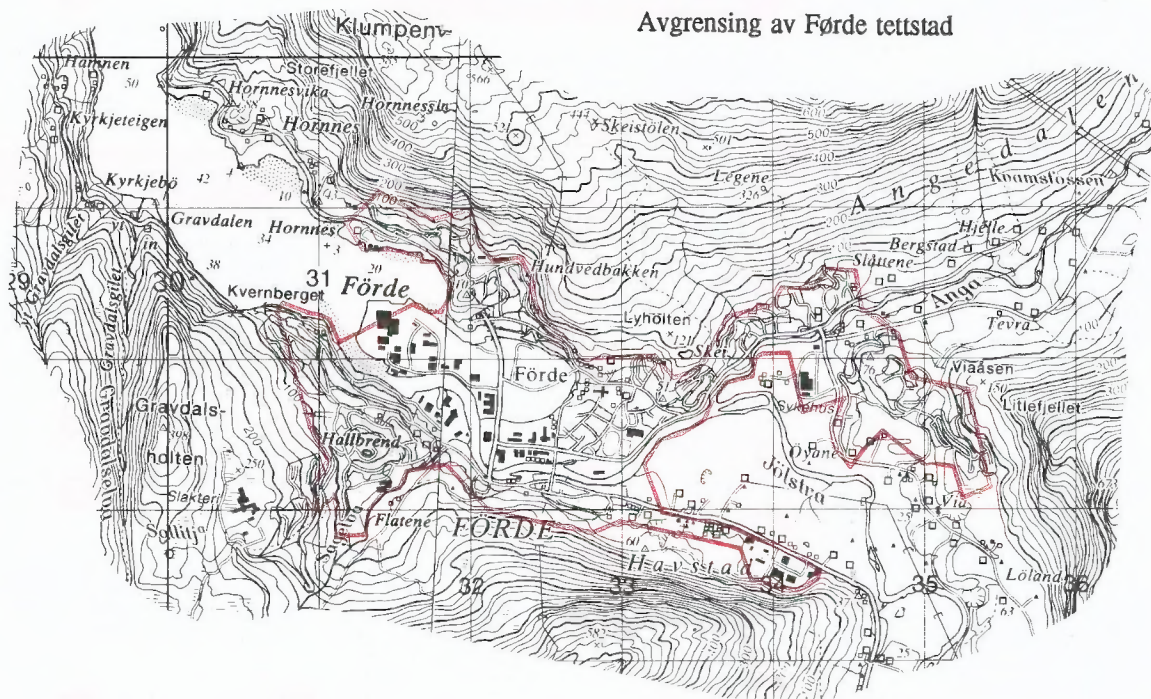

Kartgrunnlag M ca. 1:50 000  
Løyvnr. 74/91 Statens kartverk





**FoB 90**

Folke- og bustadteljing 1990 blir gjennomført av Statistisk sentralbyrå

Oppgåvene er undergitt teleplikt. Dei vil berre bli nytta til å utarbeide statistikk og vil bli oppbevarte på ein trygg måte.

**VIKTIG:**  
Bruk helst blyant eller blå/svart kulepen.

Slik:

Ikkje slik:



**1 Kven bur du saman med i leilegheita?**  
Rettleiinga fortel kva vi meiner med ei leilegheit. Set fleire kryss om nødvendig.

- |   |   |
|---|---|
| <input checked="" type="checkbox"/> Ingen       | <input checked="" type="checkbox"/> Sysken  |
| <input checked="" type="checkbox"/> Ektemake    | <input checked="" type="checkbox"/> Svigerforeldre, svigerinne, svoger, svigerbarn, tante, onkel, niese, nevø |
| <input checked="" type="checkbox"/> Sambuar     | <input checked="" type="checkbox"/> Besteforeldre, barnebarn  |
| <input checked="" type="checkbox"/> Dotter, son | <input checked="" type="checkbox"/> Andre personar  |
| <input checked="" type="checkbox"/> Mor, far    |   |

**2 Hadde du inntekstgivande arbeid i minst 100 timar i året frå 3. nov. 1989 til 2. nov. 1990?**

Arbeid som ulønt familiemedlem i familiebedrift blir også rekna som inntekstgivande arbeid (t.d. butikk, gardsbruk).

- Ja  Nei

**!** Svare du nei her, skal du ikkje fylla ut resten av denne sida.

**3 Kor mange månader hadde du heiltids- og/eller deltidarbeid i året frå 3. nov. 1989 til 2. nov. 1990?**  
Sjå rettleiinga.

Heiltid: ..... månader

Deltid: ..... månader

**4 Før opp namn og adresse på den arbeidsstaden (bedrifta) der du hadde inntekstgivande arbeid lengst tid i året frå 3. nov. 1989 til 2. nov. 1990.**

Med bedrift meiner vi fabrikk, butikk, gardsbruk, likningskontor e.l.

Namn: .....

Gate/veg: .....

Poststad: .....

**5 Gjer greie for verksemda på denne arbeidsstaden så nøye som du kan.**  
Skriv t.d. produksjon av møblar, sal av bilar, bokhandel, jordbruk, utleige av maskiner, arkitektverksemd e.l.

Verksemd: .....

**6 Kva for yrke (tittel) hadde du på denne arbeidsstaden?**

Skriv t.d. heimhjelp, rørleggjar, frisør, sjukepleiar, reingjeringshjelp, kokk, platearbeidar, salskonsulent, førskulelærer e.l.

Yrke: .....

**7 Korleis er/var du knytt til arbeidsstaden du nemnde i spørsmål 4?**

- Som fast eller mellombels tilsett
- Som sjølvstendig næringsdrivande (eigar)
- Som familiemedlem utan fast lønn i familiebedrift

**8 Hadde du inntekstgivande arbeid i veka 27. okt. - 2. nov. 1990?**  
Sjå rettleiinga.

- Ja  Nei

**!** Svare du nei her, skal du ikkje fylla ut resten av denne sida.

**9 Kva er den vanlege/avtala arbeidstida di i veka?**

- 1-9 timar  30-34 timar
- 10-19 timar  35-39 timar
- 20-29 timar  40 timar eller meir

**10 Kor mange timar inntekstgivande arbeid utførte du i veka 27. okt. - 2. nov.?**

- 1-9 timar  35-39 timar
- 10-19 timar  40 timar eller meir
- 20-29 timar  Ingen, eg arbeidde ikkje denne veka
- 30-34 timar

**!** Arbeidde du ikkje denne veka, skal du ikkje fylla ut resten av denne sida.

**11 Kvar møtte du på arbeid i veka 27. okt. - 2. nov.?**  
Sjå rettleiinga.

- Eg møtte fast på same arbeidsstaden/adressa som eg førte opp i spørsmål 4
- Eg møtte fast på ein annan stad.  
Skriv adressa
- Kommune: .....
- Gate/veg: .....
- Poststad: .....
- Eg møtte på ulike stader denne veka

**!** Møtte du på ulike stader denne veka, skal du ikkje fylla ut resten av denne sida.

**12 Kor mange gonger reiste eller gjekk du frå heimstaden din til arbeidsstaden i veka 27. okt. - 2. nov.?**

Med heimstad meiner vi adressa i namnefeltet øvst på skjemaet.

- Ingen, eg bur på arbeidsstaden (arbeider heime)  1 gong
- 2-3 gonger
- Ingen, eg var ikkje på heimstaden denne veka  4 gonger eller fleire

**!** Reiste du ikkje denne veka, skal du ikkje fylla ut resten av denne sida.

**13 Kor lang tid brukte du til vanleg frå heimstaden til arbeidsstaden (ein veg) i veka 27. okt. - 2. nov.?**

- Under 15 min  45-59 min
- 15-29 min  60-89 min
- 30-44 min  90 min eller meir

**14 Kva for transportmiddel brukte du til vanleg frå heimstaden til arbeidsstaden (ein veg) i veka 27. okt. - 2. nov.?**  
Set fleire kryss om nødvendig.

- Bil  Båt
- Buss  Brukte sykkel, gjekk i meir enn 10 min
- Tog, trikk, T-bane  Anna



Spørsmåla på denne sida gjeld leilegheita der oppgavegivar er registrert som busett 3. november 1990 i Folkeregisteret, sjå adressa nedanfor.

Send det utfylte skjemaet tilbake i den vedlagde svarkonvolutten. Dersom fleire i leilegheita har fått skjema, sjå rettleinga.

Adresse:

1 Busette i leilegheita 3. november 1990. Inntekstgivande arbeid i veka 27. oktober - 2. november 1990. Vekearbeidstid.

**FØR OPP** personar fødde 1974 eller tidlegare som ikkje står på namnelista frå før. Ta berre med personar som er registrerte som busette i leilegheita (adressa ovanfor) i Folkeregisteret.

**SET KRYSS** for inntekstgivande arbeid i veka 27. oktober - 2. november 1990 og vekearbeidstid for alle personar på namnelista. Sjå rettleinga.

Oppgavegivar:	Fødselsår	Hadde ikkje inntekstgivande arbeid	Hadde inntekstgivande arbeid: 1 - 29 timar i veka	30 timar eller meir i veka
Andre busette i leilegheita:		<input type="checkbox"/>	<input type="checkbox"/>	<input type="checkbox"/>
		<input type="checkbox"/>	<input type="checkbox"/>	<input type="checkbox"/>
		<input type="checkbox"/>	<input type="checkbox"/>	<input type="checkbox"/>
		<input type="checkbox"/>	<input type="checkbox"/>	<input type="checkbox"/>
		<input type="checkbox"/>	<input type="checkbox"/>	<input type="checkbox"/>
		<input type="checkbox"/>	<input type="checkbox"/>	<input type="checkbox"/>
		<input type="checkbox"/>	<input type="checkbox"/>	<input type="checkbox"/>

Bruk eit særskilt ark dersom du treng meir plass

2 Kor mange rom på 6 m<sup>2</sup> eller meir er det i leilegheita? Ta ikkje med kjøkken, gang, bad o.l.

1  2  3  4  5

6  7  8  9 eller fleire

3 Kor stor er leilegheita målt i kvadratmeter? Ta med alle rom til bustadformål, også kjøkken, gang, bad o.l.

Under 50 m<sup>2</sup>  100-129 m<sup>2</sup>

50-59 m<sup>2</sup>  130-149 m<sup>2</sup>

60-79 m<sup>2</sup>  150-199 m<sup>2</sup>

80-99 m<sup>2</sup>  200 m<sup>2</sup> eller meir

4 Kor stort er kjøkkenet i leilegheita?

6 m<sup>2</sup> eller større  Det er ikkje kjøkken i leilegheita

Mindre enn 6 m<sup>2</sup>

5 Er det bad eller dusj inne i leilegheita?

Ja  Nei

6 Er det vassklosett inne i leilegheita?

Ja  Nei

7 Kva slags kjelder til oppvarming er det i leilegheita?

Sentralvarme (radiatorar e.l.)  Omnar for flytande brensel (olje, parafin e.l.)

Elektriske omnar, varmekablar e.l.  Omnar for fast brensel (ved, koks e.l.)

8 Har leilegheita kjøkken, bad/dusj, wc og minst eitt bustadrom i same etasje?

Ja  Nei

9 Kva etasje ligg leilegheita i?

Set fleire kryss dersom leilegheita har bustadrom i fleire etasjar.

Kjellaretasje  Underetasje

1.  2.  3.  4.  5. eller høgare

10 Kva slags eige-/leigeforhold er det til leilegheita? Set berre eitt kryss.

Eg/vi eig ho gjennom eit burettslag eller bustadaksjeselskap

Eg/vi eig ho aleine eller saman med andre

Eg/vi leiger ho gjennom arbeidet (tenestebustad)

Eg/vi leiger ho for eit avgrensa tidsrom

Eg/vi leiger ho på andre vilkår

11 Kor mange personbilar disponerer dei som bur i leilegheita?

Ingen  1  2  3 eller fleire

12 Sorterer hushaldet til vanleg avfallet sitt?

Set berre kryss for avfallstypar som blir leverte/henta etter at dei er sorterte ut.

Inga særskild sortering. Praktisk vanskeleg, manglar tilbod e.l.

Papir  Måling, lakk, olje e.l.

Glas  Anna avfall

Batteri

13 Kva slags hus ligg leilegheita i? Sjå rettleinga.

Frittliggjande einestad eller våningshus knytt til gardsdrift

Hus i kjede, rekkjehus, terrassehus eller vertikaldelt tomannsbustad

Horisontaldelt tomannsbustad eller anna bustadbygg med mindre enn 3 etasjar

Blokk, leigegard eller anna bustadbygg med 3 etasjar eller meir

Forretningsbygg, pensjonat, aldersheim, militærforlegning eller anna bygg for felleshushald

14 Er det heis i huset?

Ja  Nei

15 Kor mange leilegheiter er det i huset?

1  2  3  4  5

6  7  8  9 eller fleire

16 Når vart huset bygd? (opphevleg byggjeår)

1900 eller før  1946 - 1960

1901 - 1920  1961 - 1970

1921 - 1940  1971 - 1980

1941 - 1945  1981 - 1990

Pris kr 50,00

Publikasjonen kjem ut i kommisjon hos Akademika, Oslo, og er til sals hos alle bokhandlarar.

ISBN 82-537-3532-4