

1431 JØLSTER



Folke- og bustadteljing 1990

Jølster

**FOLKE- OG BUSTADTELJING
1990**

KOMMUNEHEFTE

1431 JØLSTER

STATISTISK SENTRALBYRÅ
OSLO-KONGSVINGER 1991

ISBN 82-537-3239-2

EMNEGRUPPE
31 Folketellinger

ANDRE EMNEORD
Arbeidstid
Befolkning
Boliger
Grunnkretser
Husholdninger
Syssetting
Yrkesaktive

Forord

Hovudformålet med Folke- og bustadteljing 1990 er å gi eit bilete av befolkningen og levkåra i det norske samfunnet.

Eit anna viktig formål er å gi statistikk for mindre geografiske område som kommunar og delar av kommunar. For å dekkje dette formålet gir Statistisk sentralbyrå ut eit statistisk hefte for kvar kommune.

Når kommunehefta for alle kommunane i eit fylke er publiserte, vil det bli laga eit samandrag for fylket med tabellar som svarar til dei som finst i kommunehefta. Når alle kommunane i landet har fått hefta sine, vil det også bli laga eit samandrag for heile landet.

Innan utgangen av 1992 vil det vere etablert ein endeleg folketeljingsfil, og det blir utarbeidd eit hefte som dokumenterer folketeljingsprosjektet.

Resultata frå FoB90 vil i tillegg vere tilgjengelege i databasar i SSB, bl.a. Regionalstatistisk database. Det er vidare planar om ei spreing av folketeljingsdata i samband med publisering av annan statistikk frå SSB. Resultata vil ein også kunne få på maskinlesbar form. Brukarar som ønskjer meir omfattande bearbeiding av materialet vil få dette gjort i SSB mot å betale kostnadene.

Oslo/Kongsvinger, 4. desember 1991

Svein Longva

Jan Furseth

Innhald

	Side
Tabellregister	6
Figurdel	7
Tekstdel	
1. Formål	8
2. Opplegg og gjennomføring	8
2.1. Kva statistikken omfattar	8
2.2. Grunnlag for statistikken	8
2.3. Datainnsamling	8
3. Feilkjelder og uvisse resultat	8
4. Einingar, geografiske nivå og kjennemerke	9
4.1. Einingar	9
4.2. Geografiske nivå	10
4.3. Kjennemerke	11
4.3.1. Personkjennemerke	11
4.3.2. Bustadkjennemerke	14
4.3.3. Hushaldskjennemerke	15
5. Merknader til tabellane	16
Tabelldel	17
Vedlegg	
Kart over grunnkrinsar	
Kart over tettstader	
Personskjema	
Bustadskjema	

Standardteikn i tabellar

- Null
- 0,0 Mindre enn 0,5 av den brukte eininga

Tabellregister

	Side
1. Folkemengd ved folketeljningane 1875 - 1990, etter kommunegrensar pr. 3. november 1990	17
2. Folkemengd etter kjønn, ekteskapeleg status og alder. 3. november 1990	17
3. Hovudtal for utdanning. Personar 16-66 år etter yrkesaktivitet, arbeidstid i året, kjønn og utdanning. 3. november 1989 - 2. november 1990	18
4. Personar 16 år og over. Hovudtal for yrkesaktivitet i året 3. november 1989 - 2. november 1990 .	19
5. Hovudtal for yrkesaktive i året 3. november 1989 - 2. november 1990	20
6. Yrkesaktive 16 år og over, etter alder og næring/yrkesfelt. 3. november 1989 - 2. november 1990 .	21
7. Yrkesaktive 16 år og over, etter kjønn, arbeidstid i året og næring/yrkesfelt. 3. november 1989 - 2. november 1990	22
8. Hovudtal for yrkesaktive i veka 27. oktober - 2. november 1990, etter vanleg/avtala arbeidstid . . .	24
9. Yrkesaktive 16 år og over i veka 27. oktober - 2. november 1990, etter kjønn, vanleg/avtala arbeidstid og næring/yrkesfelt	25
10. Yrkesaktive 16 år og over med fast oppmøteplass på arbeid i veka 27. oktober - 2. november 1990, etter talet på arbeidsreiser, reisetid og yrkesfelt/oppmøteplass	26
11. Yrkesaktive 16 år og over med fast arbeidsreise i veka 27. oktober - 2. november 1990, etter reisemåte, oppmøteplass, talet på arbeidsreiser, reisetid og etter reisemåte, kjønn og alder	27
12. Bustader og busette. Hustype, talet på rom, kjøkken. 3. november 1990	28
13. Bustader, rom og busette, etter hustype. 3. november 1990	28
14. Bustader etter eigeform og areal. Rom og busette, etter eigeform. 3. november 1990	28
15. Bustader etter talet på rom og talet på busette. 3. november 1990	29
16. Bustader etter byggjeår for huset og hustype/eigeform/kjelde til oppvarming. Busette og rom, etter byggjeår for huset. 3. november 1990	29
17. Bustader og busette. Sanitærutstyr, storleik og tilgjenge. 3. november 1990	30
18. Bustader etter standardindikatorar. Busette etter alder og standardindikatorar. 3. november 1990 . .	31
19. Hushald, familiar og personar, etter hushaldstipe. Hushald etter hushaldstipe og talet på familiar i hushaldet/yrkesaktivitet i hushaldet/eigeform/talet på rom i bustaden og kjøkken. 3. november 1990	32
20. Hushald, familiar og personar, etter hushaldsstorleik/hushaldstipe. Absolutte tal og prosent. 3. november 1990	33
21. Hushald etter hushaldstipe og disponering av personbil/sortering av avfall. 3. november 1990	34
22. Familiar i privathushald etter familietype. Personar etter alder og familietype. 3. november 1990	34
23. Hovudtal for par og personar i par. 3. november 1990	35
24. Barn 0-17 år etter alder, familietype og mors/fars yrkesaktivitet i veka 27. oktober - 2. november 1990	35
25. Personar 67 år og over. Alder, talet på personar i hushaldet, hushaldstipe og indikatorar for bustadstandard. 3. november 1990	36
26. Folkemengd etter alder, kjønn og type bustadstrøk/grunnkrins. 3. november 1990	37
27. Yrkesaktive 16 år og over i året, etter næring, kjønn og type bustadstrøk/grunnkrins. 3. november 1990	39
28. Privathushald. Utvalde kjenneteikn for bustadstandard, og disponering av personbil. Bustadstrøk/grunnkrins. 3. november 1990	41

Figur 1. Yrkesaktive 16 år og over, etter næring. Prosent. 1980 og 1990

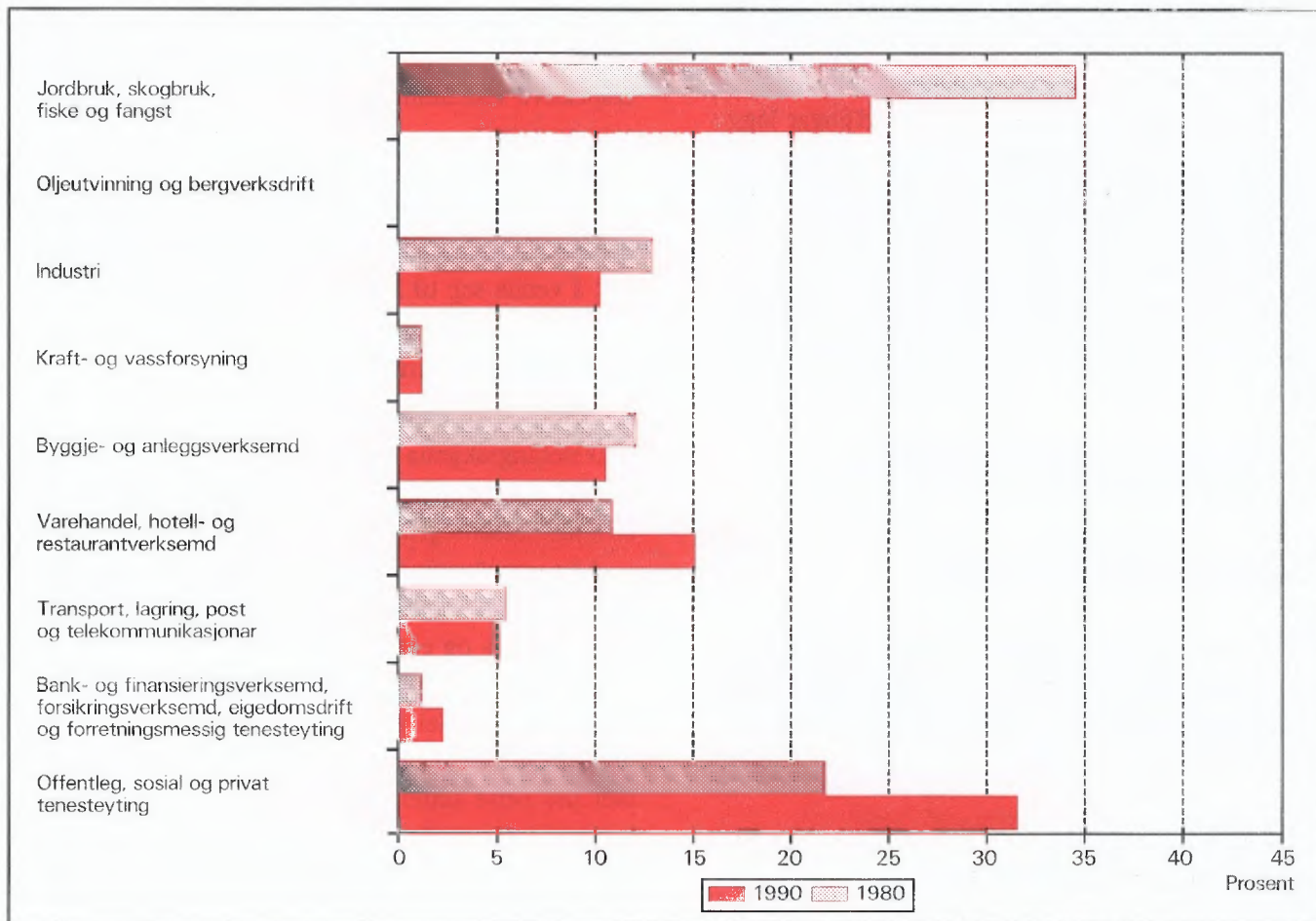

Figur 2. Hovudtal for bustadstandard og disponering av bil. Prosent. 1980 og 1990

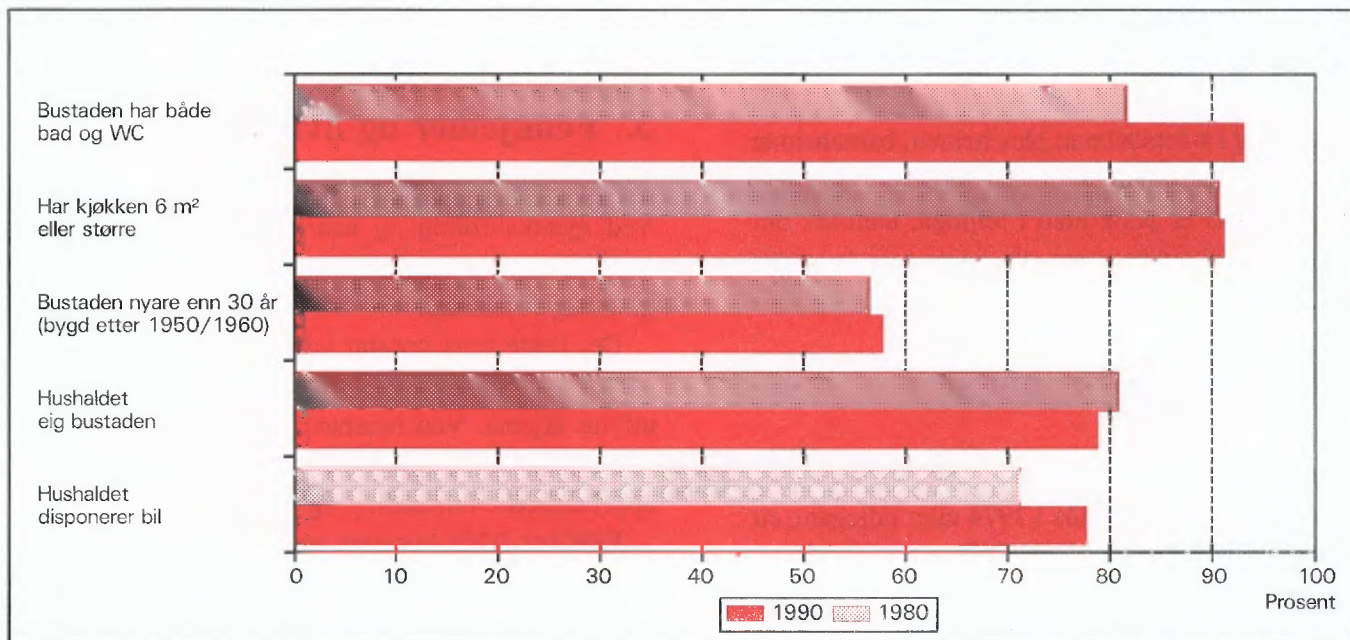

1. Formål

Hovudformålet med Folke- og bustadteljing 1990 (FoB90) er å gi eit bilete av befolkningen og levekåra i det norske samfunnet. Moderne folketeljingar legg stor vekt på å sjå opplysningar om bustader og butilhøve, sysselsetjing og yrke, utdannings- og inntektsforhold, arbeidsreiser mv. i samanheng.

Formålet med denne publikasjonen er å gi ei omtale av kvar kommune, og av område som er mindre enn ein kommune (delområde, krinsar, tettstader).

2. Opplegg og gjennomføring

2.1. Kva statistikken omfattar

FoB90 omfattar alle personar (også utanlandske statsborgarar) som var registrerte som busette i Noreg på teljingstidspunktet 3. november 1990, i samsvar med forskriftene om føring og ordning av folke- og bustadregistra.

Bustadteljinga har med alle privatbustader der minst éin person var registrert som busett 3. november 1990.

Teljinga omfattar *ikkje* bustader der det ikkje budde folk eller der det budde nokon berre mellombels (t.d. ugifte personar som oppheldt seg utanom foreldreheimen på grunn av skolegang). Det er heller ikkje henta inn opplysningar om bustaden for dei som oppheldt seg i aldersheimar, pleieheimar, barneheimar og andre fellesinstitusjonar og får stell og tilsyn der.

Eininga *hus* er ikkje med i teljinga, men det blir gitt nokre opplysningar om det huset som bustaden ligg i.

2.2. Grunnlag for statistikken

I kommunar med færre enn 6 000 innbyggjarar fekk alle personar som var fødte i 1974 eller tidlegare, eit personskjema. Den eldste i kvar familie fekk i tillegg eit bustadskjema.

Svara på spørsmåla på desse utgjer dei fleste opplysningane i folke- og bustadteljinga. Dei andre oppgåvene kjem frå ulike statistiske og administrative register. Dei viktigaste registerkjennemerka er kjønn, alder og andre demografiske kjennemerke og utdanning.

I kommunar med 6 000 eller fleire innbyggjarar er det henta inn opplysningar på skjema berre frå eit utval av befolkningen 16 år og over. Teljingsopplegget i utvalskommunane blir omtala i hefta for dei respektive kommunane, og i det informasjonsheftet som er nemnt.

Det er laga eit eige informasjonshefte som m.a. gjer greie for bakgrunn, metode, fagleg innhald og opplegg for bearbeiding av teljinga. Heftet kan ein få ved å vende seg til SSB, Folketeljingskontoret.

2.3. Datainnsamling

Folketeljingskjema blei sende i posten direkte til kvar einskild oppgavegivar. Namn og adresse frå Det sentrale personregister (DSP) blei førde på i førehand.

Alle oppgavegivarane fekk eit personskjema med rettleiing. I tillegg fekk den eldste i kvar familie eit bustadskjema og ein svarkonvolutt.

Utfylte skjema frå alle oppgavegivarane i leilegheita/bustaden blei sende samla tilbake i svarkonvolutten. Der det budde fleire familiar i same bustad, blei det berre brukt éin svarkonvolutt og berre eitt bustadskjema blei utfylt. Innsamlingsmetoden gav derfor grunnlag for å gruppere personar til hushald (sjå nedanfor).

Personar som ikkje hadde sendt inn folketeljingskjema til rett tid, fekk tilsendt inntil to adresserte purringar.

3. Feilkjelder og uvisse resultat

Ved gjennomføring og bearbeiding av ei statistisk undersøking vil det alltid kunne oppstå feil som kan gi utslag i resultatata.

Dei fleste feila oppstår vanlegvis under oppgaveinnhentinga og kjem av urette svar eller mangelfullt utfylte skjema. Ved bearbeiding kan det oppstå feil når opplysningane blir koda, i vårt tilfelle spesielt opplysningane om næring og yrke.

SSB har ikkje kontakta oppgavegivarane dersom det vart funne feil eller manglar ved utfyllinga. Materialet har likevel gjennomgått omfattande maskinelle kontroll- og oppretingsrutinar. For kjennemerke med uoppgitt svar er det rekna ut eit mest mogleg sannsynleg svar på grunnlag av dei andre opplysningane personen har gitt og ut frå svara frå andre oppgavegivarar.

Kontroll- og opprettingsrutinane vil bli nærare omtala i publikasjonen som dokumenterer FoB90-prosjektet. Publikasjonen vil bli gitt ut sist i 1992.

SSB gjennomfører ei kvalitetsundersøking i samband med folketeljinga. Undersøkinga tek sikte på å kontrollere kvaliteten av hushaldssamansetjinga i folketeljinga. Vidare skal ein vurdere eventuelle konsekvensar for statistikken av å nytte regelverket i folkeregisterlova som grunnlag for geografisk plassering av befolkningen. Ein ventar at resultatata vil liggje føre i 1992.

4. Einingar, geografiske nivå og kjennemerke

Når ikkje anna er nemnt, gjeld opplysningane situasjonen 3. november 1990.

4.1. Einingar

Person

Teljinga omfattar alle personar som etter folkeregisteret er registrert som busett i Noreg på teljingsdagen 3. november 1990. Kven som skal reknast som busett og kvar dei skal ha adressa si, går fram av forskriftene om føring og ordning av folkeregistra.

Busette

Med busette meiner vi personar busette i privathushald. Talet på *busette i alt* vil derfor vere mindre enn talet på *personar i alt* i kommunen (folkemengd).

Barn

I tabellane 19-21 og 23-24 omfattar omgrepet *Barn* ugifte heimebuande barn under 18 år som er registrerte busette i familien til minst ein av foreldra eller andre føresette. Eldre barn som bur i heimen, er ikkje rekna som barn etter denne definisjonen.

Par (ektepar og sambuarpar)

Som *Par* blir rekna gifte par og sambuarpar.

Gifte par er ektepar som er registrerte busette i same privatbustad, aldersheim, pleieheim e.l.

Sambuarpar er personar som lever saman i ekteskapsliknande forhold utan å ha inngått formelt ekteskap.

Begge personane i eit par må vere registrerte som busette på same adressa.

Familie

Som familie reknar vi:

- ektepar og eventuelle ugifte heimebuande barn utan omsyn til alderen på barnet
- mor/far med ugifte heimebuande barn utan omsyn til alderen på barnet
- kvar enkelt person som ikkje hører med i gruppane over (einsleg)

Eit familienummer er eitt av kjennemerka for kvar person i Det sentrale personregister. Grupperinga til familie i teljinga er gjort med utgangspunkt i dette familienummeret.

Alle i ein familie i teljinga må vere registrerte busette på same adressa (same kommune og poststad), og dei kan berre inngå i eitt hushald. Personar, t.d. ektefellar, som etter denne regelen er plasserte på kvar sin stad, er ikkje grupperte til same familie i teljinga, sjølv om dei har likt familienummer i Det sentrale personregister.

Barn som har gått ut av familien fordi dei har fått egne barn, har meldt flytting og/eller inngått ekteskap, blir aldri rekna til foreldra sin familie på eit seinare tidspunkt. Når t.d. eit ektepar bur saman med eit skilt barn, utgjer ektefellane og barnet kvar sin familie.

Ein familie kan aldri bestå av meir enn to generasjonar.

Ugifte sysken som bur saman i ein bustad der ingen av foreldra er busette, blir rekna som kvar sin éinpersonfamilie.

Personar med ukjend bustad eller familienummer blir rekna som einslege (éinpersonfamiliar).

I eit sambuarpar utgjer kvar sambuar sin eigen familie saman med egne barn. Felles barn er med i familien til éin av foreldra.

Hushald

Til same hushald er rekna personar som er registrerte busette i same bustad. Slike hushald blir kalla *bustadhushald*. Eit hushald kan vere samansett av ein eller fleire familiar. Grupperinga av personar til bustadhushald er hovudsakleg gjort ut frå innsendingsmåten (felles retur) og opplysningar gitt i teljings skjemaet. Sjølv om Det sentrale personregister ikkje gir oversikt over kven som bur saman i kvar einskild bustad, er adresseopplysningane i registeret nytta som eit supplement i arbeidet med å konstruere hushaldet.

I teljinga blir det skilt mellom privat- og felleshushald.

Grappa *Privathushald* omfattar personar som er registrerte som busette i same privatbustad. Sidan alle opplysningane om hushald i teljinga er knytt til denne typen, er talet på hushald i alt derfor lik talet på privathushald.

Til *Felleshushald* er rekna slike som er registrerte busette i aldersheimar, pleieheimar, barneheimar o.l., og som får stell og tilsyn der. Tilsette som er busette i/ved felleshushaldet, er alltid rekna som busette i privathushald. Det same gjeld militært personell som er registrerte busette i forlegningen.

Folketeljinga gir ikkje statistikk over felleshushald. Det er hovudsakleg fordi personar som oppheld seg på institusjon, men som er registrerte busette i heimen, tilhører privathushaldet dei er registrerte i. Ein statistikk på dette grunnlaget ville derfor gi eit misvisande bilete.

Bustad (leilegheit)

Ein bustad er eitt eller fleire rom som er bygde eller ombygde til heilårs privatbustad for ein eller fleire personar. Det må vere tilgjenge til rommet/romma utan at ein må gå gjennom ein annan bustad. For å gjere det enkelt blir det i tabellane brukt nemninga bustad i staden for privatbustad.

Ein bustad er t.d. rekkjehusleilegheit, leilegheit i tomannsbustad, leilegheit i leigegard, blokkleilegheit og hybelleilegheit. Einebustad er også leilegheit.

Ein hybel i privathus er ein bustad dersom han har eigen inngang. I hybelhus er kvar hybel rekna som eigen bustad, også der rom som t.d. kjøkken og bad er felles. Leilegheiter og hyblar som blir disponerte av privathushald i sjukehus, institusjonar, militærforlegningar o.l., er alltid rekna som eigen bustad.

I somme tilfelle kan ein bustad omfatte meir enn ei leilegheit. Det gjeld når personar i same familie (t.d. ugifte barn) bur i eiga leilegheit (t.d. nybelleilegheit) på same adressa som resten av familien. I slike tilfelle omfattar bustaden alle leilegheitene som familiemedlemmane brukar.

Fordi omgrepet bustadhushald blir brukt, blir talet på bustader det same som talet på privathushald i teljinga.

Det er ikkje innhenta oppgåver for bustader der ingen er registrert busett (sjå avsnitt 2.1).

Hus er ikkje eiga eining i teljinga, men bustadkjennemerka omfattar nokre opplysningar om huset som bustaden ligg i.

4.2. Geografiske nivå

Grunnkrins, delområde

Grunnkrinsane er utforma slik at dei skal vere stabile over ein rimeleg tidsperiode. Ein grunnkrins er eit samanhengande geografisk område, og har mest mogleg einsarta natur, næringsgrunnlag, kommunikasjonsforhold og busetnad. Folkemengd og areal bør ikkje variere for sterkt. Visse variasjonar i befolkningsgrunnlaget finst likevel - ein krins i spreittbygde strøk kan ha under 100 innbyggjarar, medan dei tettast utbygde byområda kan ha over 1 000.

Fordi krinsen skal vere stabil, er han ikkje knytta opp til tettstadsavgrensinga. Ein krins kan derfor innehalde både tett og spreitt busetnad.

Det er ikkje stilt krav om at grunnkrinsgrensene skal falle saman med grensene for kyrkjesokn, skole- eller valkrinsar.

Landet er delt inn i om lag 13 600 grunnkrinsar.

Grunnkrinsane er grupperte saman til *delområde* (bydelar/bygdslag). I eit delområde er det vanlegvis 1 000 - 3 000 personar i spreittbygde strøk og 3 000 - 5 000 i tettbygde. I alt er det om lag 1 550 delområde i landet.

Alle adressene i landet er gitt kodar for grunnkrins og delområde. Kodane er ein del av datagrunnlaget i Det sentrale personregister. Grunnkrinsinndelinga i FoB90 kan samanliknast med FoB80. I visse tilfelle (ved krinsdelingar i perioden) må samanlikninga skje med utgangspunkt i grupper av 1990-krinsar.

Kart over grunnkrinsar og delområde er med som vedlegg til heftet.

Kommune

Vi går ut i frå at kvar einskild person i teljinga har bustaden sin i den kommunen og den bustaden der vedkommande var registrert som busett i Folkeregistret 3. november 1990.

Hovudregelen er at ein person skal registrerast som busett der han eller ho tar døgnkvila si. Dei viktigaste unntaka frå denne hovudregelen gjeld:

- Ugifte personar som pga. studier, skolegang eller verneplikts-/sivilteneste oppheld seg utanom foreldra/forsørgjaren sin bustad. Dei skal vere registrerte i foreldra/forsørgjaren sin bustad.
- Gifte personar som det meste av tida må bu borte frå heimen pga. arbeid, studier, verneplikts-/sivilteneste (t.d. yrkesaktive som er vekependlarar). Dei skal vere registrerte i ektefellen sin felles bustad.
- Personar som er innlagde på sjukehus eller sette inn i fengsel, arbeidsanstalt e.l. Dei skal vere registrerte der dei var busette før dei blei innlagde/innsette.

Personar som ikkje kan knytast til ein bestemt bustad, blir rekna til gruppa *Utan fast opphaldsstad*. Dei er rekna med i den kommunen der dei sist hadde fast bustad.

Det er ikkje innhenta opplysningar om mellombels bustad. Folketeljninga gir derfor ikkje oppgåver over den eksisterande befolkningen.

Tettstad

For at ei hussamling skal reknast som tettstad, må det bu minst 200 personar der, og avstanden mellom husa må normalt ikkje overstige 50 meter. Det er tillate med avvik etter skjøn for område som ikkje skal eller kan bli busette. Dette kan t.d. vere parkar, idrettsanlegg, industriområde, eller naturlege hindringar som elvar eller dyrkbare område. Hussamlingane som naturleg høyrer med til tettstaden, blir tekne med i ein avstand på 400 meter frå tettstadkjernen.

Tettstadsavgrensinga er uavhengig av grunnkrinsinndelinga, og kan også gå på tvers av kommuneinndelinga.

Kart over tettstadene i kommunen er med som vedlegg til heftet.

Tal for kvar einskild tettstad er gitt i tabellane 26-28, under *Tettbygde strøk*.

4.3. Kjennemerke

4.3.1. Personkjennemerke

Alder

I fordelinga etter alder er kvar person gruppert etter alder pr. 31. desember 1990. (Alder = 1990 minus fødselsår.)

Arbeidsreiser - generelt

Arbeidsreiseopplysningane omfattar oppmøteplass, talet på arbeidsreiser, reisetid og reisemåte (sjå dette). Kjennemerka gjeld personar 16 år og over som *utførte* inntekstgivande arbeid i teljingsveka frå 27. oktober til 2. november 1990 og som hadde ein *fast* oppmøteplass. Arbeidsreiseopplysningane gjeld reisa frå heimstaden (registrert bustad) til arbeidsstaden.

Det blei lagt spesiell vekt på utforminga av arbeidsreisespørsmåla. Både i spørsmålsteksten og rettleiinga blei det forklart at *heimstaden* er den bustadadressa som vedkommande var registrert som busett på i Folkeregisteret 3. november 1990.

Arbeidsreiser - talet på

Talet på arbeidsreiser er dei gongene oppgavegivaren reiste *frå* heimstaden *til* arbeidsstaden (éin veg) i teljingsveka. Med *Heimstad* meiner vi alltid den bustadadressa som vedkommande er registrert busett på. For personar som budde mellombels på t.d. hybel eller brakke denne veka, er reisa mellom hybelen/brakka og arbeidsstad ikkje teken med. Personar som arbeidde i heimen (t.d. bønder) er grupperte til *reiste ikkje*. Det same gjeld personar som ikkje var på heimstaden i teljingsveka.

Arbeidstid

Teljninga har opplysningar om arbeidstid både i året (12-månadersperioden), og i teljingsveka frå 27. oktober til 2. november 1990. For veka er det dessutan eit skilje mellom vanleg/avtala og faktisk arbeidstid.

Arbeidstid i året

I FoB90 er årleg arbeidstid det samla talet på heile månader som vedkommande hadde arbeid, heiltid og/eller deltid, i alle arbeidsforhold. Som heiltid er rekna samla arbeidstid på 30 timar eller meir i veka, noe som svarar til 120 timar eller meir over ein 4-vekersperiode. Fråvære er ikkje trekt frå. Summen av månader med heiltids- og deltidsarbeid kan høgst vere 12.

Arbeidstid i veka (vanleg/avtala)

Den avtala arbeidstida i veka er gitt i timeverk og viser det timetalet den yrkesaktive har avtale om. For yrkesaktive som ikkje hadde inngått avtale om ei bestemt arbeidstid, gjeld oppgåva den gjennomsnittlege arbeidstida. Det same gjeld for personar med

varierende arbeidstid eller for dei som har skiftarbeid kombinert med friperiodar. Faste førebuingar ut over ordinær arbeidstid er inkludert (lærarar). Arbeidstid i fleire arbeidsforhold skulle summerast. Betalt fråvære er ikkje trekt frå, medan tilfeldig meirarbeid (sesongvariasjonar, overtid) derimot ikkje er lagt til.

Arbeidstid i veka (utført)

Faktisk utført arbeidstid er oppgitt i timeverk. Overtid og anna ekstraarbeid er rekna med, men omgrepet omfattar ikkje fråvære på grunn av sjukdom, ferie, permisjon med lønn o.l. Personar som ikkje var på arbeid i teljingsveka, t.d. på grunn av skift- eller turnusfridagar, utførte ikkje inntektsnivande arbeid denne veka.

Bustad

Sjå *Kommune* i avsnitt 4.2.

Bustadstrøk (tettbygd - spreittbygd)

Sjå *Tettstad* i avsnitt 4.2.

Ekteskapeleg status

Det er brukt fire hovudgrupperingar etter ekteskapeleg status, nemleg ugifte, gifte, enkjer/enkjemenn og separerte/skilte. Ekteskapeleg status omtalar den formelle situasjonen, ikkje faktiske samlivsforhold (sambuarar).

Familietype

Under omtalen av eininga *familie* (avsnitt 4.1 ovanfor) er det gjort greie for kven som skal reknast til same familie. På grunnlag av kva for personar som inngår i familien og kva for ekteskapeleg status dei har, blir familiane inndelte i typar, slik:

Einsleg	einpersonfamilie.
Ektepar utan barn	familien inneheld eit ektepar, men ingen ugifte, heimebuande barn.
Ektepar med barn	familien inneheld eit ektepar, og paret sine ugifte, heimebuande barn utan omsyn til alder.
Mor/far med barn	familien inneheld mor eller far og deira ugifte, heimebuande barn utan omsyn til alderen på barnet/barna.

Familietyper baserer seg på den formelle ekteskapelege statusen til personane i familien. I eit sambuarpar utgjer kvar einskild sambuar derfor sin eigen familie.

Heiltid/deltid

Ein person kjem i gruppa heiltidsarbeid når summen av avtala/vanleg arbeidstid i alle arbeidsforhold er 30 timar eller meir i veka (120 timar eller meir over ein 4-vekersperiode).

Næring

Yrkesaktive personar 16 år og over er grupperte etter næring ut frå opplysningar om 12-månadersperioden. Kjennermerket er knytta til det arbeidsforholdet som hadde vara lengst. Det er ikkje innhenta særskilte oppgåver om næring for teljingsveka frå 27. oktober til 2. november.

Næringsgrupperinga er gjord etter 1983-utgåva av Standard for næringsgruppering (Standardar for norsk statistikk 2). Standarden er eit fem-sifra pyramidisk system der kvart siffer viser eit grupperingsnivå.

FoB80 blei gruppert etter den førre utgåva av næringsstandarden (utgitt i 1978). Dei viktigaste endringane frå denne utgåva finn vi under Detaljhandel. Standardendringane har ingenting å seie for jamføringane med siste teljing for næring på 1-siffernivå.

Næringsgrupperinga kan etter mindre modifikasjonar på tabellnivå samanliknast med International Standard Industrial Classification of all Economic Activities (ISIC) frå 1968.

FN vedtok ein ny versjon av ISIC i 1989. Den nye versjonen vil etter kvart bli innarbeidd i næringsstandarden i dei fleste landa i Europa. Når den nye standarden blir innført i Noreg, vil folketeljingsmaterialet få næringskodar etter ISIC -89 i tillegg til dei noverande.

Oppmøteplass på arbeid

Oppmøteplassen er den staden der oppgavegiveren møtte fram då arbeidsdagen tok til. Grupperingskriterium er kommune. Personar som møtte på ulike stader, var til sjøs e.l. har ikkje fast oppmøteplass.

Reisemåte til arbeidet

Reisemåten gjeld dei transportmidla vedkommande til vanleg brukte på arbeidsreisa (éin veg).

Reisetid til arbeidet

Reisetida er den tida det tek å kome *frå* heimstaden (registrert bustadadresse) *til* arbeidsstaden (éin veg). I reisetida er gongtid og ventetid under reisa rekna med. Det same gjeld faste gjeremål, t.d. å bringe barn

til barnehage. Tilfeldige gjeremål og forseiningar blir ikkje rekna med.

For pendlarar som budde mellombels utanom heimen (hybelen, brakka) blir reisetida rekna frå heimstaden og fram til arbeidsstaden.

Spreittbygd/tettbygd strøk

Sjå *Tettstad* i avsnitt 4.2.

Utdanning

Utdanningsopplysningane i publikasjonen er henta frå datafil over høgste utdanning blant befolkningen pr. 1. oktober 1989, såkalla omkoda utgåve (grupperinga av grunnleggjande fagutdanning - også den som blei fullført før skoleåret 1972/73 - byggjer på 9-årig grunnskole og er plassert på klassetrinn 10, nivå 3). Folketeljingsmaterialet vil bli oppdatert med utdanningsopplysningar pr. 1. oktober 1990 så snart denne årgangen ligg føre.

Opplysningane om utdanning fullført i utlandet etter 1. november 1980 er mangelfulle i data-materialet. Dette gjeld spesielt for dei som er fødde utomlands. SSB gjennomfører derfor ei eiga undersøking i 1991 om utdanning blant innvandarane. Resultata frå undersøkinga er ikkje med i denne publikasjonen, men vil seinare gå inn i teljingsmaterialet.

Frå og med 1987 blir det i all utdanningsstatistikk frå SSB brukt seks-sifra utdanningskodar, etter Standard for utdanningsgruppering - Revidert 1989 (Standardar for norsk statistikk 7). Standarden er bygd opp som eit pyramidisk klassifikasjonssystem. Utdanninga er først ordna i grove grupper etter (samla) tid ved normal studieprogresjon. Gruppene blir kalla *utdanningsnivå*. Innanfor kvart nivå er utdanningane delte opp etter *fagfelt* og *faggrupper*. Ein del utdanningar som tidlegare var plasserte på for lågt nivå, har skifta nivå ved overgangen til revidert standard. Dei største gruppene er ingeniør- og helsefagutdanningar.

Resultata frå utdanningsstatistikken blir no presenterte etter omkoda utdanningskode (sjå ovanfor), medan folketeljinga i 1980 er basert på ein versjon av den gamle standarden som ikkje er omkoda. Derfor kan ikkje resultata frå dei to teljingane samanliknast. SSB kan lage statistikk som kan samanliknast på *grovt* nivå (grupper av utdanningsnivå) ved å dele inn FoB80 etter ny standard og kode om all grunnleggjande fagutdanning til 9 år. Slik statistikk må utførast som betalt oppdrag.

Yrke

Yrkesaktive personar 16 år og over er grupperte etter yrke ut frå opplysningar om 12-månadersperioden. Kjennemerket er knytt til det arbeidsforholdet som tok lengst tid. Det er ikkje innhenta særskilte oppgaver om yrke for teljingsveka frå 27. oktober til 2. november.

Grunnlaget for yrkesgrupperinga er Standard for yrkesgruppering i offentlig norsk statistikk (utgitt av Arbeidsdirektoratet i 1965). Standarden blir ofte omtala som NYK (Nordisk yrkesklassifisering). Til folketeljinga i 1980 blei standarden ajourført av SSB ved at nye yrkestitlar blei plasserte inn på riktig stad i systemet, ein del yrkesgrupper blei slått saman og andre blei splitta i fleire grupper. Etter 1980 har SSB halde fram med ajourføring med nye yrkesnemningar.

Yrke i folketeljinga er koda med tre av dei i alt fem sifra som standarden har.

Yrke er koda på same måten og etter same standarden både i FoB80 og FoB90, slik at det er mogleg å samanlikne yrkesstatistikken mellom dei to teljingane.

NYK og dermed teljinga kan berre til ein viss grad samanliknast med den nyaste (1988) utgåva av International Standard Classification of Occupations (ISCO). Derimot er det godt samsvar med førre ISCO (1958, revidert i 1968). Det er denne versjonen som pr. 1990 blir brukt i dei fleste europeiske landa.

Yrkesaktivitet

I FoB90 er det innhenta oppgaver om yrkesaktiviteten både for dei siste 12 månadene (3. november 1989 til 2. november 1990) og for den siste veka før teljings-tidspunktet (27. oktober - 2. november 1990).

Som yrkesaktive blir rekna personar 16 år og over som *hadde* inntektsgivande arbeid i minst 100 timar i 12-månadersperioden. Inntektsgivande arbeid er alt arbeid som blir utført mot betaling i form av lønn, inntekt av eiga verksemd, provisjon, honorar o.l. Deltidsarbeid, vikararbeid, barnepass, feriejobbar o.l. er også med. Det same gjeld sjukefråvære, ferie, permisjon med lønn o.l. Ved folketeljinga i 1980 skulle slikt fråvære ikkje reknast med. Arbeid som familiemedlemmer utan fast lønn i familiebedrift (t.d. butikk, gardsbruk) og verneplikts-/sivilteneste blir også rekna som yrkesaktivitet.

Dei som var yrkesaktive i 12-månadersperioden svarte også på om dei *hadde* inntektsgivande arbeid som varte minst 1 time i veka 27. oktober til 2. november 1990. Ved folketeljinga i 1980 måtte ein

ha utført arbeid som vara minst ein time for å bli rekna som yrkesaktiv i veka. Teljingane i 1980 og 1990 kan samanliknast fordi FoB90 også kan fordele dei yrkesaktive etter utført arbeidstid i veka.

Yrkesstatus

Yrkesaktive personar 16 år og over er grupperte etter yrkesstatus ut frå arbeidsforholdet dei oppgav for 12-månadersperioden. Det er ikkje innhenta særskilte oppgaver om yrkesstatus for teljingsuka frå 27. oktober til 2. november.

Personar (også medeigarar) som arbeidde i firma organiserte som aksjeselskap, andelslag eller andre selskapsformer med avgrensa ansvar, er alltid rekna som tilsette.

Ein person er rekna som sjølvstendig dersom vedkommande dreiv verksemd aleine for eiga rekning eller saman med andre med uavgrensa ansvar (t.d. i ansvarleg selskap).

Gruppa *Familiemedlem utan fast lønn i familiebedrift* omfattar personar som arbeidde i familieverksemd utan fast lønn, og som verken var eigar eller medeigar i verksemda. Eit familiemedlem utan fast lønn kan likevel ha lønn for arbeidet i form av kost og losji, del av overskott e.l.

Der ektefellar arbeidde i felles verksemd (t.d. gardsbruk) som ikkje var organisert som aksjeselskap e.l., er den eine ektefellen rekna som sjølvstendig og den andre som familiemedlem utan fast lønn, med mindre begge ektefellane var registrerte som eigarar av verksemda.

4.3.2. Bustadkjennemerke

Bustadkjennemerka gjeld berre for privatbustader og personar i privathushald.

Areal

Arealet av bustaden er det samla arealet av rom på 6 m² eller meir som blir brukte til bustadformål. I tillegg er også entré, gangar, trapperom, vaskerom o.l. med i arealet.

Busette pr. bustad

Busette pr. bustad er lik talet på busette i privatbustader dividert med talet på bustader i alt.

Byggjeår

Byggjeåret er det året da minst halvparten av bu-

stadene i huset var ferdig til innflytting. For hus som er ombygde, er det opprinnelege byggjeåret oppgitt.

Eige-/leigeform

Som *eigarar* er også rekna personar som har burett ved å eige ein aksje eller ein part.

Som *leige for eit avgrensa tidsrom* er rekna leigeavtaler som går til ein bestemt dato, også framleige. Bustader stilt til disposisjon gjennom arbeidsforhold for ein avgrensa tidsperiode er derimot rekna med blant *tenestebustader*.

Leige av bustaden på *Andre vilkår* gjeld t.d. ved leigekontrakt med heimel i husleigelova, munnleg leigeavtale eller kåravtale. Obligasjonsleilegheiter og trygdeleilegheiter er også tekne med her.

Etasjeplassering

Etasjeplasseringa viser i kva for ein etasje bustaden har rom til bustadformål. For bustader som går over fleire plan, er alle etasjane oppgitt.

Hustype

Ein *einebustad* ligg fritt med minst ein halv meter til andre hus. Han kan også innehalde ei hybelleilegheit, og eitt eller fleire rom kan vere i bruk som hybel.

Våningshus knytt til gardsdrift omfattar alle typar bustadhus på gardsbruket.

Eit *hus i kjede* (også *einebustad i kjede*) er bunde saman med eit anna hus ved bu, garasje/carport, svalgang e.l.

I eit *terrassehus* er leilegheitene bygde saman i ei skråning der fleire av leilegheitene har terrasse på heile eller delar av taket til leilegheita under.

Terrasseblokk er rekna som blokk og ikkje som terrassehus.

Anna bustadbygg med mindre enn tre etasjar omfattar til dømes firemannsbustad, *einebustad* med mindre enn ein halv meter mellom husa o.l.

Leilegheita ligg i eit *forretningsbygg* eller i eit *bygg for felleshushald* dersom mindre enn halvparten av golvarealet i huset blir brukt til privatbustad.

I nokre tabellar er hus i kjede, terrassehus og anna bustadbygg med mindre enn tre etasjar slått saman og kalla *småhus*.

Kjøkken

Kjøkkenet er den delen av bustaden der det er installert utstyr til matlaginga. Kjøkkenet kan vere eit eige rom, men treng ikkje å vere det (opne løysingar).

Dersom fleire bustader har felles kjøkken, t.d. hyblar i eit hybelbygg, er alle bustadene rekna å vere utan kjøkken.

I storleiken på kjøkkenet er også golvplassen til benker og skap rekna med.

Kjelde til oppvarming

I FoB90 er alle kjelder til oppvarming i bustaden tekne med, medan det ved siste teljing berre var den viktigaste som blei registrert.

Plan i bustaden

Bustaden seier vi ligg på eitt plan dersom kjøkken, bad/dusj, wc og minst eitt bustadrom er i same etasje utan trapper mellom.

Tilgjenge

Som eit mål for korleis ein kan ta seg fram til bustaden, er det nytta ei inndeling etter plan i bustaden, etasjeplassering i bustaden og om huset har heis.

Rom - talet på

I talet på rom er med bustadrom på 6 m² eller meir som kan nyttast året rundt. Kjøkken, bad, wc, vaske-rom, gang o.l. er ikkje med, og heller ikkje rom som berre blir nytta til næringsverksemd.

Rom pr. bustad

er summen av alle rom dividert med talet på bustader. I FoB90 er det ikkje innhenta spesifiserte oppgåver over talet på rom i bustader med ni eller fleire rom. I oppgåvene for *rom i alt* er tala på rom i bustaden med ni eller fleire rom derfor rekna ut frå eit gjennomsnittstal. Data frå Buforholdsundersøkinga 1988 er brukt som berekningsgrunnlag.

4.3.3. Hushaldskjennemerke

Hushaldskjennemerka gjeld for privathushald og personar registrerte som busette i privathushald.

Avfallssortering (kjeldesortering)

Oppgåvene over avfallssorteringa viser eit utval avfallstypar som blir sorterte ut frå hushaldsavfallet og leverte/henta etter at dei er sorterte ut. Kvant hushald kunne krysse av for fleire typar utsortert avfall. Nokre hushald sorterer fleire typar avfall. Derfor blir summen av hushald etter avfallstype større enn talet på hushald som sorterer avfall i alt.

Bil - talet på bilar i hushaldet

Med å disponere bil meiner ein å eige/leige bil eller å ha høve til å bruke firmabil privat. Stasjonsvogn, kombinert bil eller varebil som blir brukt til privatkjøring, er også rekna med i talet på bilar.

Familiar - talet på familiar i hushaldet

Sjå *Familie* i avsnitt 4.1 og *Familietype* i avsnitt 4.3.

Hushaldstype (talet på barn i hushaldet)

I tabellane er hushalda delte inn i einperson- og fleirpersonhushald. Fleirpersonhushald er vidare delte inn i hushald med og utan barn.

Eininga *Barn* omfattar ugifte heimebuande barn under 18 år som er registrerte busette i familien til minst ein av foreldra eller andre føresette. Eldre barn som bur i heimen, er ikkje rekna inn i talet på barn i hushaldet. Hushald der alle dei heimebuande barna er 18 år eller eldre, blir derfor rekna til gruppa fleirpersonhushald utan barn.

Privat-/felleshushald

Gruppa *Privathushald* omfattar alle personar som er registrerte som busette i same privatbustad.

Personar som er registrerte som busette i aldersheimar, pleieheimar, barneheimar o.l. og som får stell og tilsyn der, høyrer til *Felleshushald*. Det er ikkje innhenta hushalds- og bustadopplysningar for desse hushalda.

5. Merknader til tabellane

Tabell 1

Tabell 1 gir samanliknbare tal tilbake til 1875 etter kommuneinndelinga i 1990.

I 1964 blei ein del av Breim (Førde krets) ført over til Jølster.

I tabell 1 omfattar tala for 1946 og tidlegare år ikkje folketalet (i alt 37 personar pr. 1. november 1960) i området som blei ført over frå Breim.

Vernepliktige - konsekvensar for sysselsetjingstala

Oppgåver over dei vernepliktige og sivilt tenestepliktige er innhenta gjennom Forsvarets overkommando og Siviltenesteadministrasjonen. På grunn av rapporteringsrutinene har ikkje alle oppgåvene kome

inn når kommunehefta blir publiserte.

Manglande oppgåver om verneplikts-/sivilteneste kan påvirke sysselsetjingstala for kommunen. For kommunen under eitt vil utslaga bli særsmå. Avviket vil bli størst for gruppa Menn 16 - 24 år.

Etter oppgåvene gitt i skjemaet, kan personane dette gjeld t.d. få for få arbeidsmånader i året, dei kan bli tildelte feil hovudnæring og -yrke, eller dei kan bli feilaktig grupperte som ikkje yrkesaktive.

Dei fullstendige oppgåvene om verneplikts- og sivilteneste vil bli innarbeidde i det endelege folketeljingsmaterialet.

Tabell 1. Folkemengd¹ ved folketeljningane 1875-1990, etter kommunegrenser pr. 3. november 1990

År	Folke- mengd	År	Folke- mengd	År	Folke- mengd	År	Folke- mengd
1875 ...	2590*	1920 ...	2898*	1960 ...	2669	1980 ...	2982
1900 ...	2858*	1946 ...	2925*	1970 ...	2552	1990 ...	3001

¹ Tal som er markerte med stjerne er ikkje korrigererte for mindre grenseendringar.

K j e l d e: Folketeljningar, materiale i SSB og Norsk samfunnsvitenskapelig datatjeneste (NSD).

Tabell 2. Folkemengd etter kjønn, ekteskapeleg status og alder. 3. november 1990

Alder	I alt	Menn					Kvinner				
		I alt	Ugifte	Gifte	Enkje- menn	Separer- te og skilde	I alt	Ugifte	Gifte	Enkjer	Separer- te og skilde
I alt	3001	1477	775	631	39	32	1524	730	631	134	29
0 - 4	198	92	92	-	-	-	106	106	-	-	-
5 - 9	206	107	107	-	-	-	99	99	-	-	-
10 - 14	214	97	97	-	-	-	117	117	-	-	-
15 - 19	234	118	118	-	-	-	116	116	-	-	-
20 - 24	216	104	101	2	-	1	112	103	8	-	1
25 - 29	203	99	61	38	-	-	104	36	66	-	2
30 - 34	169	91	34	53	-	4	78	15	60	-	3
35 - 39	193	95	17	74	-	4	98	2	85	4	7
40 - 44	204	114	19	86	-	9	90	5	78	2	5
45 - 49	144	71	10	55	-	6	73	7	60	1	5
50 - 54	136	77	21	55	-	1	59	8	46	3	2
55 - 59	121	56	11	41	2	2	65	9	51	2	3
60 - 64	131	68	16	47	1	4	63	10	47	5	1
65 - 69	147	70	16	53	-	1	77	23	42	12	-
70 - 74	142	62	19	41	2	-	80	18	39	23	-
75 - 79	136	67	21	42	4	-	69	18	27	24	-
80 - 84	112	53	13	30	10	-	59	14	17	28	-
85 - 89	57	20	2	9	9	-	37	19	2	16	-
90 -	38	16	-	5	11	-	22	5	3	14	-
0 - 6	276	134	134	-	-	-	142	142	-	-	-
7 - 12	255	118	118	-	-	-	137	137	-	-	-
13 - 15	131	65	65	-	-	-	66	66	-	-	-
16 - 19	190	97	97	-	-	-	93	93	-	-	-
20 - 44	985	503	232	253	-	18	482	161	297	6	18
45 - 66	591	301	63	222	3	13	290	42	222	15	11
67 -	573	259	66	156	36	1	314	89	112	113	-
16 - 24	406	201	198	2	-	1	205	196	8	-	1
25 - 39	565	285	112	165	-	8	280	53	211	4	12
40 - 66	795	415	82	308	3	22	380	47	300	17	16

Tabell 3. Hovudtal for utdanning. Personar 16-66 år etter yrkesaktivitet, arbeidstid i året, kjønn og utdanning¹.
 3. november 1989 - 2. november 1990

Kjønn og høgste utdanning	I alt	Ikkje yrkesaktive	Yrkesaktive					
			I alt	Heiltid		Deltid		Både heiltid og deltid i året
				Heile året	Delar av året	Heile året	Delar av året	
I alt	1766	279	1487	857	214	220	118	78
Menn								
I alt	901	121	780	563	121	29	34	33
Barne- og ungdomsskolenivå, 1-9 år i alt								
Folkeskoleutdanning	222	49	173	126	21	8	13	5
9-årig ungdomsskole	104	29	75	65	7	1	1	1
Ungdomsskolenivå elles	68	18	50	22	9	5	11	3
Gymnasnivå I, 10 år, i alt	50	2	48	39	5	2	1	1
Allment fagfelt	209	23	186	139	24	8	8	7
Industri, handverk og teknikk	39	5	34	25	5	1	1	2
Samferdsel	110	14	96	68	13	6	6	3
Helsevern	4	-	4	4	-	-	-	-
Jordbruk, skogbruk og fiske	2	-	2	2	-	-	-	-
Gymnasnivå I elles	19	3	16	13	1	-	1	1
Gymnasnivå II, 11 - 12 år, i alt	35	1	34	27	5	1	-	1
Allment fagfelt	335	26	309	213	63	9	10	14
Administrasjon og økonomi	36	4	32	20	8	2	1	1
Industri, handverk og teknikk	43	4	39	15	14	3	2	5
Samferdsel	151	10	141	100	29	3	5	4
Helsevern	6	1	5	2	3	-	-	-
Jordbruk, skogbruk og fiske	-	-	-	-	-	-	-	-
Tenesteyting og forsvar	86	5	81	69	6	1	2	3
Gymnasnivå II elles	11	1	10	7	2	-	-	1
Universitets- og høgskolenivå I, 13 - 14 år, i alt	2	1	1	-	1	-	-	-
Undervisning	45	1	44	34	4	-	1	5
Administrasjon, økonomi, samfunnsvitenskap og jus	7	-	7	4	1	-	-	2
Naturvitenskap og teknikk	7	-	7	4	-	-	1	2
Helsevern	21	-	21	19	2	-	-	-
Universitets- og høgskolenivå I elles	1	-	1	1	-	-	-	-
Universitets- og høgskolenivå II, III og forskarnivå, over 14 år, i alt	9	1	8	6	1	-	-	1
Undervisning	59	2	57	48	6	2	-	1
Administrasjon, økonomi, samfunnsvitenskap og jus	28	1	27	24	3	-	-	-
Naturvitenskap og teknikk	4	1	3	2	1	-	-	-
Universitets- og høgskolenivå II, III og forskarnivå elles	10	-	10	9	1	-	-	-
Uoppgitt, inga utdanning og utdanning på førskolenivå	17	-	17	13	1	2	-	1
	31	20	11	3	3	2	2	1
Kvinner								
I alt	865	158	707	294	93	191	84	45
Barne- og ungdomsskolenivå, 1-9 år i alt								
Folkeskoleutdanning	171	53	118	45	16	28	24	5
9-årig ungdomsskole	73	26	47	26	4	12	5	-
Ungdomsskolenivå elles	66	22	44	4	12	9	15	4
Gymnasnivå I, 10 år, i alt	32	5	27	15	-	7	4	1
Allment fagfelt	330	59	271	118	23	88	27	15
Industri, handverk og teknikk	86	19	67	24	8	25	5	5
Samferdsel	50	7	43	19	5	15	3	1
Helsevern	3	-	3	1	-	1	-	1
Jordbruk, skogbruk og fiske	21	2	19	10	-	8	1	-
Gymnasnivå I elles	4	1	3	2	-	-	-	1
Gymnasnivå II, 11 - 12 år, i alt	166	30	136	62	10	39	18	7
Allment fagfelt	217	24	193	72	40	45	18	18
Administrasjon og økonomi	84	7	77	18	23	21	7	8
Industri, handverk og teknikk	45	4	41	17	10	4	5	5
Samferdsel	28	4	24	9	3	7	3	2
Helsevern	8	2	6	1	-	3	1	1
	20	2	18	10	1	6	-	1

¹ Høgste fullførte utdanning pr. 1. oktober 1989.

Tabell 3 (framh.). Hovudtal for utdanning. Personar 16-66 år etter yrkesaktivitet, arbeidstid i året, kjønn og utdanning¹. 3. november 1989 - 2. november 1990

Kjønn og høgste utdanning	I alt	Ikkje yrkesaktive	Yrkesaktive					
			I alt	Heiltid		Deltid		Både heiltid og deltid i året
				Heile året	Delar av året	Heile året	Delar av året	
Gymnasnivå II, 11-12 år (framh.)								
Jordbruk, skogbruk og fiske	10	2	8	5	-	1	1	1
Tenesteyting og forsvar	9	1	8	6	1	1	-	-
Gymnasnivå II elles	13	2	11	6	2	2	1	-
Universitets- og høgskolenivå I, 13 - 14 år, i alt	59	8	51	20	6	17	6	2
Undervisning	11	-	11	5	1	4	-	1
Administrasjon, økonomi, samfunnsvitenskap og jus	14	3	11	7	1	2	-	1
Naturvitenskap og teknikk	4	-	4	-	-	2	2	-
Helsevern	22	2	20	8	1	7	4	-
Universitets- og høgskolenivå I elles	8	3	5	-	3	2	-	-
Universitets- og høgskolenivå II, III og forskarnivå, over 14 år, i alt	56	1	55	33	5	11	3	3
Undervisning	40	1	39	23	4	7	3	2
Administrasjon, økonomi, samfunnsvitenskap og jus	1	-	1	1	-	-	-	-
Naturvitenskap og teknikk	-	-	-	-	-	-	-	-
Universitets- og høgskolenivå II, III og forskarnivå elles	15	-	15	9	1	4	-	1
Uoppgitt, inga utdanning og utdanning på førskolenivå	32	13	19	6	3	2	6	2

¹ Sjå note 1, førre sida.

Tabell 4. Personar 16 år og over. Hovudtal for yrkesaktivitet i året 3. november 1989 - 2. november 1990

	I alt	Ikkje yrkesaktive	Yrkesaktive			Prosent yrkesaktive		
			I alt	Menn	Kvinner	I alt	Menn	Kvinner
I alt	2339	760	1579	842	737	67,5	72,6	62,5
Alder								
16-19	190	71	119	55	64	62,6	56,7	68,8
20-24	216	36	180	92	88	83,3	88,5	78,6
25-29	203	21	182	95	87	89,7	96,0	83,7
30-39	362	27	335	179	156	92,5	96,2	88,6
40-49	348	25	323	177	146	92,8	95,7	89,6
50-59	257	36	221	116	105	86,0	87,2	84,7
60-66	190	63	127	66	61	66,8	68,0	65,6
67-69	88	57	31	22	9	35,2	53,7	19,1
70-	485	424	61	40	21	12,6	18,3	7,9
Ekteskapeleg status								
Ugifte	843	282	561	329	232	66,5	71,8	60,3
Gifte	1262	319	943	483	460	74,7	76,5	72,9
Før gifte	234	159	75	30	45	32,1	42,3	27,6
Familietype								
Einslege	526	293	233	141	92	44,3	57,1	33,0
Ektepar utan ugifte barn	370	212	158	79	79	42,7	42,7	42,7
Ektepar med ugifte barn	1267	186	1081	582	499	85,3	87,4	83,0
Mor/far med ugifte barn	176	69	107	40	67	60,8	64,5	58,8
Utdanning								
Barne- og ungdomsskolenivå	737	404	333	203	130	45,2	52,3	37,2
Gymnasnivå	1304	295	1009	527	482	77,4	83,4	71,7
Universitets- og høgskolenivå	231	24	207	101	106	89,6	92,7	86,9
Uoppgitt, inga utdanning eller utdanning på førskolenivå	67	37	30	11	19	44,8	35,5	52,8

Tabell 5. Hovudtal for yrkesaktive i året 3. november 1989 - 2. november 1990

	I alt	Menn				Kvinner				Prosent
		I alt	16-24	25-66	67-	I alt	16-24	25-66	67-	
I alt	1579	842	147	633	62	737	152	555	30	100,0
Næring										
Jordbruk, skogbruk, fiske og fangst	379	252	44	164	44	127	15	94	18	24,0
Oljeutvinning og bergverksdrift	2	2	-	2	-	-	-	-	-	0,1
Industri	161	112	18	93	1	49	19	29	1	10,2
Kraft- og vassforsyning	21	17	2	14	1	4	2	2	-	1,3
Byggje- og anleggsverksemd	166	161	29	127	5	5	-	4	1	10,5
Varehandel, hotell- og restaurantverksemd	238	89	24	61	4	149	69	76	4	15,1
Transport, lagring, post og telekommunikasjonar	76	48	6	40	2	28	2	24	2	4,8
Bank- og finansieringsverksemd, forsikringsverksemd, eigedomsdrift og forretningsmessig tenesteyting	36	22	1	20	1	14	2	12	-	2,3
Offentleg, sosial og privat tenesteyting	500	139	23	112	4	361	43	314	4	31,7
Yrkesfelt										
Teknisk, vitenskapelig, humanistisk og kunstnarleg arbeid	289	101	6	94	1	188	19	169	-	18,3
Administrasjons- og forvaltningsarbeid, bedrifts- og organisasjonsleiing	29	21	-	21	-	8	-	8	-	1,8
Kontorarbeid	96	15	4	11	-	81	11	70	-	6,1
Handelsarbeid	140	59	8	47	4	81	25	52	4	8,9
Jordbruks-, skogbruks- og fiskearbeid ..	376	250	45	161	44	126	15	93	18	23,8
Gruve- og sprengingsarbeid m.m.	7	7	-	7	-	-	-	-	-	0,4
Transport- og kommunikasjonsarbeid ..	66	43	7	34	2	23	4	18	1	4,2
Industri-, byggje- og anleggsarbeid	332	300	60	233	7	32	11	20	1	21,0
Servicearbeid og militært arbeid	244	46	17	25	4	198	67	125	6	15,5
Yrkesstatus										
Tilsett	1192	582	126	435	21	610	143	450	17	75,5
Sjølvtendig	303	222	3	190	29	81	2	74	5	19,2
Familiemedlem utan fast lønn	84	38	18	8	12	46	7	31	8	5,3
Arbeidstid i året¹										
Berre heiltid, i alt	1122	721	92	592	37	401	82	305	14	71,1
Berre deltid, i alt	378	88	34	29	25	290	51	224	15	23,9
Både heiltid og deltid, i alt	79	33	21	12	-	46	19	26	1	5,0
Yrkesaktiv i 12 månader										
Heiltid	901	594	38	525	31	307	22	272	13	57,1
Deltid	245	44	14	15	15	201	14	177	10	15,5
Både heiltid og deltid i perioden	41	20	15	5	-	21	7	14	-	2,6
Heiltid 0-3 månader	17	10	8	2	-	7	3	4	-	1,1
Heiltid 4-6 månader	9	5	4	1	-	4	2	2	-	0,6
Heiltid 7-9 månader	8	-	-	-	-	8	2	6	-	0,5
Heiltid 10-11 månader	7	5	3	2	-	2	-	2	-	0,4
Yrkesaktiv i 6-11 månader										
Heiltid	110	70	17	48	5	40	18	21	1	7,0
Deltid	70	21	5	9	7	49	14	33	2	4,4
Både heiltid og deltid i perioden	23	6	3	3	-	17	8	9	-	1,5
Yrkesaktiv i 1-5 månader										
Heiltid	111	57	37	19	1	54	42	12	-	7,0
Deltid	63	23	15	5	3	40	23	14	3	4,0
Både heiltid og deltid i perioden	15	7	3	4	-	8	4	3	1	0,9
Avtala arbeidstid i veka										
Ikkje yrkesaktiv i veka	274	131	61	42	28	143	84	48	11	17,4
1- 9 timar	68	16	6	7	3	52	10	36	6	4,3
10-19 timar	107	16	3	9	4	91	9	78	4	6,8
20-29 timar	140	22	4	14	4	118	6	110	2	8,9
30-34 timar	88	31	4	24	3	57	2	53	2	5,6
35-39 timar	544	340	45	290	5	204	36	166	2	34,5
40 timar og over	358	286	24	247	15	72	5	64	3	22,7

¹ Heiltid er samla arbeidstid på 30 timar eller meir i veka (alle arbeidsforhold), noko som svarer til 120 timar eller meir over ein firevekersperiode.

Tabell 6. Yrkesaktive 16 år og over, etter alder og næring/yrkesfelt. 3. november 1989 - 2. november 1990

	I alt	Alder									Pro- sent av dei yrkes- aktive
		16-19	20-24	25-29	30-39	40-49	50-59	60-66	67-69	70-	
I alt	1579	119	180	182	335	323	221	127	31	61	100,0
Næring											
Jordbruk	374	40	18	29	46	64	69	46	15	47	23,7
Skogbruk	4	1	-	1	1	-	-	1	-	-	0,3
Fiske og fangst	1	-	-	-	1	-	-	-	-	-	0,1
Oljeutvinning og bergverksdrift	2	-	-	1	-	1	-	-	-	-	0,1
Industri i alt	161	16	21	28	36	30	17	11	2	-	10,2
Næringsmiddel-, drikkevare- og tobakksindustri	74	13	13	15	11	11	9	1	1	-	4,7
Tekstil-, klesvare-, lær- og lervareindustri	16	1	1	-	4	2	3	4	1	-	1,0
Trevareindustri	6	-	3	1	-	1	-	1	-	-	0,4
Treforedling, grafisk industri og forlag	12	-	-	2	3	5	1	1	-	-	0,8
Kjemisk industri, mineral-, olje-, kol-, gummi- og plastindustri	4	-	-	1	2	1	-	-	-	-	0,3
Keramikk- og glasindustri	3	-	-	-	1	1	1	-	-	-	0,2
Metallindustri	4	-	1	-	1	2	-	-	-	-	0,3
Verktadindustri	41	2	3	9	14	7	2	4	-	-	2,6
Industri elles	1	-	-	-	-	-	1	-	-	-	0,1
Kraft- og vassforsyning	21	1	3	3	6	2	2	3	-	1	1,3
Bygge- og anleggsverksemd	166	4	25	24	35	41	15	16	-	6	10,5
Varehandel	176	26	28	20	37	32	18	8	3	4	11,1
Hotell- og restaurantdrift	62	21	18	1	9	2	7	3	1	-	3,9
Landtransport	34	1	6	1	8	12	5	1	-	-	2,2
Sjøtransport	3	1	-	1	-	-	-	1	-	-	0,2
Transport elles, lagring, post og telekommunikasjonar	39	-	-	3	13	8	4	7	4	-	2,5
Bank- og finansieringsverksemd	15	-	3	5	2	4	1	-	-	-	0,9
Forsikringsverksemd, eigedomsdrift og forretningsmessig tenesteyting	21	-	-	2	10	6	2	-	1	-	1,3
Offentleg administrasjon, forsvar, politi og rettsvesen	77	1	13	11	12	22	15	2	1	-	4,9
Renovasjon og reingjering	9	1	3	-	-	3	1	-	1	-	0,6
Undervisning og forskningsverksemd	112	1	9	7	27	39	21	8	-	-	7,1
Helse- og sosialtenester	259	3	24	43	79	50	39	18	1	2	16,4
Kulturell tenesteyting, underhaldning og sport	22	-	3	1	6	6	2	1	2	1	1,4
Personleg tenesteyting	21	2	6	1	7	1	3	1	-	-	1,3
Yrkesfelt											
Teknisk, vitenskapelig, humanistisk og kunstnarleg arbeid	289	2	23	40	90	78	42	13	1	-	18,3
Administrasjons- og forvaltningsarbeid, bedrifts- og organisasjonsleiing i alt	29	-	-	2	6	13	8	-	-	-	1,8
Offentleg administrasjons- og forvaltningsarbeid	14	-	-	1	4	4	5	-	-	-	0,9
Bedrifts- og organisasjonsleiing	15	-	-	1	2	9	3	-	-	-	0,9
Kontorarbeid	96	2	13	19	30	24	7	1	-	-	6,1
Handelsarbeid	140	16	17	15	40	23	15	6	4	4	8,9
Jordbruks-, skogbruks- og fiskearbeid	376	42	18	30	46	64	69	45	15	47	23,8
Gruve- og sprengingsarbeid m.m.	7	-	-	1	2	4	-	-	-	-	0,4
Transport og kommunikasjonsarbeid	66	4	7	3	15	18	10	6	3	-	4,2
Industri-, bygge- og anleggsarbeid i alt	332	18	53	55	66	66	33	33	2	6	21,0
Jern- og metallvarearbeid	69	2	12	13	20	11	5	6	-	-	4,4
Elektroarbeid	29	-	3	6	10	2	3	3	-	2	1,8
Trearbeid	70	3	15	8	12	13	8	10	-	1	4,4
Næringsmiddelarbeid	44	11	7	11	5	5	4	-	1	-	2,8
Maskin- og motordrift	39	-	6	8	7	10	4	3	-	1	2,5
Laste-, losse- og lagerarbeid	15	2	3	2	1	5	2	-	-	-	0,9
Industri-, bygge- og anleggsarbeid elles	66	-	7	7	11	20	7	11	1	2	4,2
Servicearbeid og militært arbeid	244	35	49	17	40	33	37	23	6	4	15,5

Tabell 7. Yrkesaktive 16 år og over, etter kjønn, arbeidstid i året og næring/yrkesfelt. 3. november 1989 - 2. november 1990

	I alt	Yrkesaktiv i 12 måneder			Yrkesaktiv i 6-11 måneder			Yrkesaktiv i 1-5 måneder		
		Heiltid ¹	Deltid ¹	Både heiltid og deltid i perioden	Heiltid	Deltid	Både heiltid og deltid i perioden	Heiltid	Deltid	Både heiltid og deltid i perioden
Yrkesaktive i alt	1579	901	245	41	110	70	23	111	63	15
Menn i alt	842	594	44	20	70	21	6	57	23	7
Næring										
Jordbruk	247	174	29	6	10	6	-	11	9	2
Skogbruk	4	-	-	-	1	-	1	1	1	-
Fiske og fangst	1	-	-	-	1	-	-	-	-	-
Oljeutvinning og bergverksdrift	2	2	-	-	-	-	-	-	-	-
Industri i alt	112	75	2	3	14	1	-	11	5	1
Næringsmiddel-, drikkevare- og tobakksindustri	49	34	1	-	4	-	-	6	3	1
Tekstil-, klesvare-, lær- og lervareindustri	1	1	-	-	-	-	-	-	-	-
Trevareindustri	6	4	-	1	1	-	-	-	-	-
Treforedling, grafisk industri og forlag	7	4	-	-	-	1	-	1	1	-
Kjemisk industri, mineral-, olje-, kol-, gummi- og plastindustri	4	2	-	-	2	-	-	-	-	-
Keramikk- og glasindustri	3	2	1	-	-	-	-	-	-	-
Metallindustri	4	3	-	-	-	-	-	1	-	-
Verkstadindustri	37	24	-	2	7	-	-	3	1	-
Industri elles	1	1	-	-	-	-	-	-	-	-
Kraft- og vassforsyning	17	14	-	-	-	1	-	2	-	-
Byggje- og anleggsverksemd	161	113	3	2	27	5	2	7	2	-
Varehandel	78	55	1	4	3	2	-	10	3	-
Hotell- og restaurantdrift	11	5	1	-	1	2	1	1	-	-
Landtransport	31	22	2	-	2	1	-	3	1	-
Sjøtransport	-	-	-	-	-	-	-	-	-	-
Transport elles, lagring, post og telekommunikasjonar	17	14	-	-	2	1	-	-	-	-
Bank- og finansieringsverksemd	5	4	-	-	-	-	-	-	1	-
Forsikringsverksemd, eigedomsdrift og forretningsmessig tenesteyting	17	16	1	-	-	-	-	-	-	-
Offentleg administrasjon, forsvar, politi og rettsvesen	44	33	-	2	3	1	1	3	-	1
Renovasjon og reingjering	3	-	-	-	1	-	-	1	1	-
Undervisning og forskningsverksemd	46	39	1	-	2	-	-	1	-	3
Helse- og sosialtenester	28	18	2	2	2	-	1	3	-	-
Kulturell tenesteyting, underhaldning og sport	11	4	2	1	1	1	-	2	-	-
Personleg tenesteyting	7	6	-	-	-	-	-	1	-	-
Yrkesfelt										
Teknisk, vitenskapelig, humanistisk og kunstnarleg arbeid	101	83	2	3	5	2	1	3	-	2
Administrasjons- og forvaltningsarbeid, bedrifts- og organisasjonsleiing i alt	21	21	-	-	-	-	-	-	-	-
Offentleg administrasjons- og forvaltningsarbeid	8	8	-	-	-	-	-	-	-	-
Bedrifts- og organisasjonsleiing	13	13	-	-	-	-	-	-	-	-
Kontorarbeid	15	10	-	-	-	-	1	1	2	1
Handelsarbeid	59	44	2	3	2	2	-	5	1	-
Jordbruks-, skogbruks- og fiskearbeid	250	174	29	7	11	6	-	11	10	2
Gruve- og sprengingsarbeid m.m.	7	6	-	-	1	-	-	-	-	-
Transport og kommunikasjonsarbeid	43	28	3	-	4	2	1	2	3	-
Industri-, byggje- og anleggsarbeid i alt	300	205	4	5	43	7	2	28	5	1
Jern- og metallvarearbeid	68	48	-	2	10	-	1	5	2	-
Elektroarbeid	29	26	-	-	-	1	-	2	-	-
Trearbeid	70	45	-	2	10	5	1	5	2	-
Næringsmiddelarbeid	29	18	-	-	4	-	-	6	-	1
Maskin- og motordrift	39	30	2	1	5	-	-	1	-	-
Laste-, losse- og lagerarbeid	13	8	-	-	-	-	-	4	1	-
Industri-, byggje- og anleggsarbeid elles	52	30	2	-	14	1	-	5	-	-
Servicearbeid og militært arbeid	46	23	4	2	4	2	1	7	2	1

¹ Heiltid er samla arbeidstid på 30 timar eller meir i veka (alle arbeidsforhold), noko som svarer til 120 timar eller meir over ein firevekersperiode.

Tabell 7 (framh.). Yrkesaktive 16 år og over, etter kjønn, arbeidstid i året og næring/yrkesfelt. 3. november 1989 - 2. november 1990

	I alt	Yrkesaktiv i 12 måneder			Yrkesaktiv i 6-11 måneder			Yrkesaktiv i 1-5 måneder		
		Heiltid ¹	Deltid ¹	Både heiltid og deltid i perioden	Heiltid	Deltid	Både heiltid og deltid i perioden	Heiltid	Deltid	Både heiltid og deltid i perioden
Kvinner I alt	737	307	201	21	40	49	17	54	40	8
Næring										
Jordbruk	127	82	25	-	6	3	2	4	5	-
Skogbruk	-	-	-	-	-	-	-	-	-	-
Fiske og fangst	-	-	-	-	-	-	-	-	-	-
Oljeutvinning og bergverksdrift	-	-	-	-	-	-	-	-	-	-
Industri i alt	49	13	9	3	6	2	4	8	3	1
Næringsmiddel-, drikkevare- og tobakksindustri	25	6	3	3	4	1	1	5	1	1
Tekstil-, klesvare-, lær- og lervareindustri	15	4	5	-	-	1	2	1	2	-
Trevareindustri	-	-	-	-	-	-	-	-	-	-
Treforedling, grafisk industri og forlag	5	2	-	-	2	-	-	1	-	-
Kjemisk industri, mineral-, olje-, kol-, gummi- og plastindustri	-	-	-	-	-	-	-	-	-	-
Keramikk- og glasindustri	-	-	-	-	-	-	-	-	-	-
Metallindustri	-	-	-	-	-	-	-	-	-	-
Verkstadiindustri	4	1	1	-	-	-	1	1	-	-
Industri elles	-	-	-	-	-	-	-	-	-	-
Kraft- og vassforsyning	4	1	1	1	-	-	-	1	-	-
Bygge- og anleggsverksemd	5	2	2	-	-	-	-	-	-	1
Varehandel	98	39	24	4	4	9	-	9	8	1
Hotell- og restaurantdrift	51	10	11	1	4	4	2	10	7	2
Landtransport	3	2	-	-	-	-	-	-	1	-
Sjøtransport	3	1	-	-	1	-	-	1	-	-
Transport elles, lagring, post og telekommunikasjoner	22	9	8	1	1	3	-	-	-	-
Bank- og finansieringsverksemd	10	6	2	-	-	-	-	2	-	-
Forsikringsverksemd, eideomsdrift og forretningsmessig tenesteyting	4	-	3	-	1	-	-	-	-	-
Offentleg administrasjon, forsvar, politi og rettsvesen	33	15	9	2	2	1	1	-	2	1
Renovasjon og reingjering	6	-	3	-	-	2	-	-	1	-
Undervisning og forskningsverksemd	66	28	24	2	3	3	1	4	-	1
Helse- og sosialtenester	231	89	79	6	9	21	5	10	11	1
Kulturell tenesteyting, underholdning og sport	11	6	1	-	1	-	-	2	1	-
Personleg tenesteyting	14	4	-	1	2	1	2	3	1	-
Yrkesfelt										
Teknisk, vitenskapelig, humanistisk og kunstnarleg arbeid	188	84	53	4	10	16	2	10	7	2
Administrasjons- og forvaltningsarbeid, bedrifts- og organisasjonsleiing i alt	8	6	1	1	-	-	-	-	-	-
Offentleg administrasjons- og forvaltningsarbeid	6	4	1	1	-	-	-	-	-	-
Bedrifts- og organisasjonsleiing	2	2	-	-	-	-	-	-	-	-
Kontorarbeid	81	35	27	2	3	1	3	6	2	2
Handelsarbeid	81	35	20	3	4	9	1	7	2	-
Jordbruks-, skogbruks- og fiskearbeid	126	81	25	-	6	3	2	4	5	-
Gruve- og sprengingsarbeid m.m.	-	-	-	-	-	-	-	-	-	-
Transport og kommunikasjonsarbeid	23	9	5	1	3	3	-	1	1	-
Industri-, bygge- og anleggsarbeid i alt	32	6	7	2	5	1	2	5	3	1
Jern- og metallvarearbeid	1	-	-	-	-	-	-	1	-	-
Elektroarbeid	-	-	-	-	-	-	-	-	-	-
Trearbeid	-	-	-	-	-	-	-	-	-	-
Næringsmiddelarbeid	15	3	2	1	2	1	1	4	-	1
Maskin- og motordrift	-	-	-	-	-	-	-	-	-	-
Laste-, losse- og lagerarbeid	2	-	-	-	1	-	-	-	1	-
Industri-, bygge- og anleggsarbeid elles	14	3	5	1	2	-	1	-	2	-
Servicearbeid og militært arbeid	198	51	63	8	9	16	7	21	20	3

¹ Sjå note 1, førre sida.

Tabell 8. Hovudtal for yrkesaktive i veka 27. oktober - 2. november 1990, etter vanleg/avtala arbeidstid

	I alt	Menn					Kvinner				
		I alt	1-19 timar	20-29 timar	30-39 timar	40 timar og over	I alt	1-19 timar	20-29 timar	30-39 timar	40 timar og over
I alt	1305	711	32	22	371	286	594	143	118	261	72
Alder											
16-19	43	23	6	2	8	7	20	10	2	5	3
20-24	111	63	3	2	41	17	48	9	4	33	2
25-29	168	91	1	1	56	33	77	14	16	41	6
30-39	321	173	5	3	90	75	148	34	41	66	7
40-49	304	168	3	3	90	72	136	29	27	62	18
50-59	204	108	2	5	53	48	96	20	15	38	23
60-66	101	51	5	2	25	19	50	17	11	12	10
67-69	16	11	3	1	2	5	5	3	-	1	1
70-	37	23	4	3	6	10	14	7	2	3	2
Ekteskapeleg status											
Ugifte	389	249	11	11	137	90	140	26	18	81	15
Gifte	853	437	19	10	225	183	416	108	96	165	47
Før gifte	63	25	2	1	9	13	38	9	4	15	10
Familletype											
Einslege	205	122	4	4	69	45	83	11	6	49	17
Ektepar utan ugifte barn	126	60	11	4	23	22	66	21	6	29	10
Ektepar med ugifte barn	890	496	15	12	267	202	394	101	95	158	40
Mor/far med ugifte barn	84	33	2	2	12	17	51	10	11	25	5
Utdanning											
Barne- og ungdomsskolenivå	254	165	10	6	80	69	89	31	14	31	13
Gymnasnivå	849	449	19	9	244	177	400	93	76	184	47
Universitets- og høgskolenivå	189	93	2	7	45	39	96	16	26	43	11
Uoppgitt, inga utdanning eller utdanning på førskolenivå	13	4	1	-	2	1	9	3	2	3	1
Utført arbeidstid i veka											
Var ikkje på arbeid	23	7	-	-	5	2	16	4	5	6	1
1 - 19 timar	181	35	27	1	5	2	146	127	15	2	2
20 - 29 timar	134	32	1	20	6	5	102	5	86	10	1
30 - 39 timar	560	323	1	-	301	21	237	4	9	218	6
40 timar og over	407	314	3	1	54	256	93	3	3	25	62

Tabell 9. Yrkesaktive 16 år og over i veka 27. oktober - 2. november 1990, etter kjønn, vanleg/avtala arbeidstid og næring/yrkesfelt

	I alt	Menn					Kvinner				
		I alt	1-19 timar	20-29 timar	30-39 timar	40 timar og over	I alt	1-19 timar	20-29 timar	30-39 timar	40 timar og over
I alt	1305	711	32	22	371	286	594	143	118	261	72
Næring											
Jordbruk	279	185	16	3	28	138	94	19	9	26	40
Skogbruk	3	3	-	-	3	-	-	-	-	-	-
Fiske og fangst	-	-	-	-	-	-	-	-	-	-	-
Oljeutvinning og bergverksdrift	2	2	-	-	1	1	-	-	-	-	-
Industri i alt	138	104	3	-	84	17	34	6	9	17	2
Næringsmiddel-, drikkevare- og tobakksindustri	61	44	2	-	36	6	17	4	4	9	-
Tekstil-, klesvare-, lær- og lervareindustri	11	1	-	-	-	1	10	-	5	4	1
Trevareindustri	6	6	-	-	5	1	-	-	-	-	-
Treforedling, grafisk industri og forlag	11	7	1	-	4	2	4	-	-	3	1
Kjemisk industri, mineral-, olje-, kol-, gummi- og plastindustri	4	4	-	-	2	2	-	-	-	-	-
Keramikk- og glasindustri	3	3	-	-	2	1	-	-	-	-	-
Metallindustri	4	4	-	-	3	1	-	-	-	-	-
Verkstadindustri	37	34	-	-	31	3	3	2	-	1	-
Industri elles	1	1	-	-	1	-	-	-	-	-	-
Kraft- og vassforsyning	17	15	-	-	15	-	2	1	-	1	-
Byggje- og anleggsverksemd	146	141	3	4	76	58	5	4	-	1	-
Varehandel	139	66	-	1	42	23	73	12	17	36	8
Hotell- og restaurantdrift	35	9	2	2	2	3	26	8	3	11	4
Landtransport	30	28	1	1	24	2	2	-	-	2	-
Sjøtransport	1	-	-	-	-	-	1	-	-	1	-
Transport elles, lagring, post og telekommunikasjonar	37	16	-	1	14	1	21	5	4	12	-
Bank- og finansieringsverksemd	12	4	-	-	4	-	8	1	1	6	-
Forsikringsverksemd, eigedomsdrift og forretningsmessig tenesteyting	20	16	-	-	7	9	4	3	1	-	-
Offentleg administrasjon, forsvar, politi og rettsvesen	71	41	1	-	34	6	30	6	4	20	-
Renovasjon og reingjering	6	2	1	-	1	-	4	1	2	1	-
Undervisning og forskningsverksemd	105	44	3	6	18	17	61	21	15	17	8
Helse- og sosialtenester	232	23	2	3	12	6	209	54	52	98	5
Kulturell tenesteyting, underholdning og sport	14	5	-	1	2	2	9	2	-	4	3
Personleg tenesteyting	18	7	-	-	4	3	11	-	1	8	2
Yrkesfelt											
Teknisk, vitenskapelig, humanistisk og kunstnarleg arbeid	260	92	4	10	47	31	168	39	41	75	13
Administrasjons- og forvaltningsarbeid, bedrifts- og organisasjonsleiing i alt	29	21	-	-	13	8	8	-	-	8	-
Offentleg administrasjons- og forvaltningsarbeid	14	8	-	-	8	-	6	-	-	6	-
Bedrifts- og organisasjonsleiing	15	13	-	-	5	8	2	-	-	2	-
Kontorarbeid	87	14	2	-	9	3	73	14	13	44	2
Handelsarbeid	113	49	-	-	25	24	64	10	15	31	8
Jordbruks-, skogbruks- og fiskearbeid	279	186	16	4	28	138	93	19	9	25	40
Gruve- og sprengingsarbeid m.m.	7	7	-	-	5	2	-	-	-	-	-
Transport og kommunikasjonsarbeid	59	39	1	2	32	4	20	2	4	14	-
Industri-, byggje- og anleggsarbeid i alt	287	267	4	4	192	67	20	3	6	9	2
Jern- og metallvarearbeid	62	62	-	-	55	7	-	-	-	-	-
Elektroarbeid	27	27	-	-	24	3	-	-	-	-	-
Trearbeid	60	60	-	4	27	29	-	-	-	-	-
Næringsmiddelarbeid	32	24	1	-	20	3	8	3	1	4	-
Maskin- og motordrift	35	35	2	-	19	14	-	-	-	-	-
Laste-, losse- og lagerarbeid	12	11	-	-	10	1	1	-	-	1	-
Industri-, byggje- og anleggsarbeid elles	59	48	1	-	37	10	11	-	5	4	2
Servicearbeid og militært arbeid	184	36	5	2	20	9	148	56	30	55	7

Tabell 10. Yrkesaktive 16 år og over med fast oppmøteplass på arbeid i veka 27. oktober - 2. november 1990, etter talet på arbeidsreiser, reisetid og yrkesfelt/oppmøteplass

	I alt	Reiste ikkje	Reiste 1 gong			Reiste 2-3 gonger			Reiste 4 gonger eller fleire		
			Reise- tid under 45 min	Reise- tid 45-89 min	Reise- tid 90 min og over	Reise- tid under 45 min	Reise- tid 45-89 min	Reise- tid 90 min og over	Reise- tid under 45 min	Reise- tid 45-89 min	Reise- tid 90 min og over
I alt	1181	337	29	2	14	120	15	3	604	46	11
Yrkesfelt											
Teknisk, vitenskapelig, humanistisk og kunstnarleg arbeid	245	15	9	-	2	49	5	2	149	13	1
Administrasjons- og forvaltningsarbeid, bedrifts- og organisasjonsleing i alt	27	2	-	-	-	1	-	-	21	3	-
Offentleg administrasjons- og forvaltningsarbeid	14	-	-	-	-	-	-	-	12	2	-
Bedrifts- og organisasjonsleing	13	2	-	-	-	1	-	-	9	1	-
Kontorarbeid	82	4	3	-	-	16	1	-	55	3	-
Handelsarbeid	103	11	3	-	-	10	-	-	78	1	-
Jordbruks-, skogbruks- og fiskearbeid	264	241	-	1	-	3	-	-	18	1	-
Gruve- og sprengingsarbeid m.m.	3	3	-	-	-	-	-	-	-	-	-
Transport og kommunikasjonsarbeid	56	4	2	-	-	3	1	-	42	4	-
Industri-, byggje- og anleggsarbeid i alt	234	34	5	-	11	8	3	1	144	18	10
Jern- og metallvarearbeid	54	6	1	-	5	1	2	1	30	5	3
Elektroarbeid	25	2	1	-	1	1	-	-	19	1	-
Trearbeid	41	4	1	-	2	-	1	-	30	2	1
Næringsmiddelarbeid	30	1	2	-	-	1	-	-	21	4	1
Maskin- og motordrift	19	4	-	-	-	2	-	-	11	2	-
Laste-, losse- og lagerarbeid	12	4	-	-	-	1	-	-	6	1	-
Industri-, byggje- og anleggsarbeid elles	53	13	-	-	3	2	-	-	27	3	5
Servicearbeid og militært arbeid	167	23	7	1	1	30	5	-	97	3	-
Oppmøteplass og kjønn											
I bustadfylket	1094	286	29	2	7	115	15	3	586	44	7
Menn	566	179	6	1	6	18	5	2	315	27	7
Kvinner	528	107	23	1	1	97	10	1	271	17	-
I bustadkommunen	668	269	21	-	-	76	3	-	296	2	1
Menn	316	166	4	-	-	7	-	-	137	1	1
Kvinner	352	103	17	-	-	69	3	-	159	1	-
1432 Førde	367	6	5	-	-	35	7	1	273	37	3
Menn	203	3	1	-	-	9	2	-	164	21	3
Kvinner	164	3	4	-	-	26	5	1	109	16	-
1401 Flora	16	1	1	-	2	2	2	-	6	-	2
Menn	10	1	-	-	2	-	1	-	4	-	2
Kvinner	6	-	1	-	-	2	1	-	2	-	-
1445 Gloppen	8	1	-	-	-	1	-	-	5	1	-
Menn	7	1	-	-	-	1	-	-	4	1	-
Kvinner	1	-	-	-	-	-	-	-	1	-	-
1416 Høyanger	6	-	-	-	-	-	1	1	1	2	1
Menn	6	-	-	-	-	-	1	1	1	2	1
Kvinner	-	-	-	-	-	-	-	-	-	-	-
Andre kommunar i fylket	29	9	2	2	5	1	2	1	5	2	-
Menn	24	8	1	1	4	1	1	1	5	2	-
Kvinner	5	1	1	1	1	-	1	-	-	-	-
Utanfor fylket	32	25	-	-	7	-	-	-	-	-	-
Menn	22	15	-	-	7	-	-	-	-	-	-
Kvinner	10	10	-	-	-	-	-	-	-	-	-
1201 Bergen	12	10	-	-	2	-	-	-	-	-	-
Menn	10	8	-	-	2	-	-	-	-	-	-
Kvinner	2	2	-	-	-	-	-	-	-	-	-
0301 Oslo	3	2	-	-	1	-	-	-	-	-	-
Menn	2	1	-	-	1	-	-	-	-	-	-
Kvinner	1	1	-	-	-	-	-	-	-	-	-
1235 Voss	2	1	-	-	1	-	-	-	-	-	-
Menn	1	-	-	-	1	-	-	-	-	-	-
Kvinner	1	1	-	-	-	-	-	-	-	-	-
1516 Ulstein	2	1	-	-	1	-	-	-	-	-	-
Menn	2	1	-	-	1	-	-	-	-	-	-
Kvinner	-	-	-	-	-	-	-	-	-	-	-
Andre stader utanfor fylket	13	11	-	-	2	-	-	-	-	-	-
Menn	7	5	-	-	2	-	-	-	-	-	-
Kvinner	6	6	-	-	-	-	-	-	-	-	-
Uoppgitt oppmøteplass	55	26	-	-	-	5	-	-	18	2	4
Menn	36	20	-	-	-	1	-	-	9	2	4
Kvinner	19	6	-	-	-	4	-	-	9	-	-

Tabell 11. Yrkesaktive 16 år og over med fast arbeidsreise i veka 27. oktober - 2. november 1990, etter reisemåte, oppmøteplass, talet på arbeidsreiser, reisetid og etter reisemåte, kjønn og alder

Bustad	I alt	Eitt transportmiddel						To eller fleire transportmiddel		
		Bil	Buss	Tog, trikk, T-bane	Båt	Sykkel, gonge over 10 min	Anna	Kollektiv transport og/eller sykkel, gonge over 10 min	Kollektiv transport og bil	Andre kombinasjonar
I alt	844	631	46	1	-	84	29	3	27	23
Oppmøteplass, talet på arbeidsreiser og reisetid										
Oppmøteplass i bustadkommunen	399	265	8	-	-	76	24	1	6	19
Reiste 1 gong	21	12	-	-	-	5	2	-	1	1
Under 45 min	21	12	-	-	-	5	2	-	1	1
45 - 89 min	-	-	-	-	-	-	-	-	-	-
90 min og over	-	-	-	-	-	-	-	-	-	-
Reiste 2 - 3 gonger	79	51	3	-	-	14	5	1	1	4
Under 45 min	76	50	2	-	-	13	5	1	1	4
45 - 89 min	3	1	1	-	-	1	-	-	-	-
90 min og over	-	-	-	-	-	-	-	-	-	-
Reiste 4 gonger eller fleire	299	202	5	-	-	57	17	-	4	14
Under 45 min	296	200	5	-	-	56	17	-	4	14
45 - 89 min	2	1	-	-	-	1	-	-	-	-
90 min og over	1	1	-	-	-	-	-	-	-	-
Oppmøteplass utanfor bustadkommunen	416	345	38	-	-	3	4	2	21	3
Reiste 1 gong	24	12	5	-	-	-	2	-	4	1
Under 45 min	8	3	3	-	-	-	-	-	2	-
45 - 89 min	2	1	1	-	-	-	-	-	-	-
90 min og over	14	8	1	-	-	-	2	-	2	1
Reiste 2 - 3 gonger	54	45	6	-	-	-	1	-	2	-
Under 45 min	39	35	3	-	-	-	1	-	-	-
45 - 89 min	12	8	3	-	-	-	-	-	1	-
90 min og over	3	2	-	-	-	-	-	-	1	-
Reiste 4 gonger eller fleire	338	288	27	-	-	3	1	2	15	2
Under 45 min	290	254	19	-	-	3	1	-	11	2
45 - 89 min	42	30	8	-	-	-	-	2	2	-
90 min og over	6	4	-	-	-	-	-	-	2	-
Uoppgitt oppmøteplass	29	21	-	1	-	5	1	-	-	1
Kjønn og alder										
Menn	410	334	18	1	-	24	9	1	14	9
16-19	10	7	1	-	-	1	-	-	-	1
20-24	40	31	3	1	-	1	1	-	2	1
25-29	56	46	2	-	-	2	3	-	3	-
30-39	107	89	4	-	-	4	3	-	4	3
40-49	110	91	1	-	-	10	1	1	3	3
50-59	56	45	4	-	-	3	1	-	2	1
60-66	24	19	3	-	-	2	-	-	-	-
67-69	5	4	-	-	-	1	-	-	-	-
70-	2	2	-	-	-	-	-	-	-	-
Kvinner	434	297	28	-	-	60	20	2	13	14
16-19	17	7	2	-	-	4	1	-	1	2
20-24	37	30	5	-	-	-	2	-	-	-
25-29	61	43	6	-	-	8	2	-	1	1
30-39	119	89	2	-	-	10	7	-	4	7
40-49	100	69	6	-	-	16	5	1	1	2
50-59	65	43	4	-	-	11	1	1	4	1
60-66	30	15	1	-	-	9	2	-	2	1
67-69	3	1	1	-	-	1	-	-	-	-
70-	2	-	1	-	-	1	-	-	-	-

Tabell 12. Bustader og busette. Hustype, talet på rom, kjøkken. 3. november 1990

Talet på rom på 6 m ² eller større (kjøkken, gang, bad o.l. er ikkje rekna med)	Bustader					Busette	
	I alt	Fritt- liggjande einebustad eller vånings- hus knytt til gardsdrift	Andre eine- og tomanns- bustader og småhus	Blokk, leigegard e.l.	Forret- nings- bygg, bygg for felles- hus- hald e.l.	I alt	Pr. bustad
I alt	1046	976	55	7	8	2967	2,8
1 rom	44	38	2	2	2	84	1,9
Med kjøkken 6 m ² eller større	25	25	-	-	-	56	2,2
Med kjøkken mindre enn 6 m ²	11	9	2	-	-	14	1,3
Utan kjøkken	8	4	-	2	2	14	1,8
2 rom	133	113	15	3	2	228	1,7
Med kjøkken 6 m ² eller større	85	72	11	1	1	153	1,8
Med kjøkken mindre enn 6 m ²	46	40	3	2	1	72	1,6
Utan kjøkken	2	1	1	-	-	3	1,5
3 rom	106	87	17	1	1	221	2,1
4 rom	204	193	10	-	1	539	2,6
5 rom	186	178	7	-	1	556	3,0
6 rom	147	145	2	-	-	511	3,5
7 rom	98	95	2	1	-	346	3,5
8 rom	63	63	-	-	-	226	3,6
9 rom eller fleire	65	64	-	-	1	256	3,9

Tabell 13. Bustader, rom og busette, etter hustype. 3. november 1990

	I alt	Frittliggjande einebustad eller våningshus knytt til gardsdrift	Hus i kjøde, rekkjehus, terrassehus, vertikaldelt tomannsbustad	Horisontaldelt tomannsbustad eller anna bustadbygg med mindre enn 3 etasjar	Blokk, leigegard e.l.	Forretningsbygg, bygg for felleshushald e.l.
Bustader i alt	1046	976	30	25	7	8
Busette i alt	2967	2808	71	57	15	16
Busette pr. bustad	2,8	2,9	2,4	2,3	2,1	2,0
Rom i alt	5051	4821	99	85	18	27
Rom pr. bustad	4,8	4,9	3,3	3,4	2,6	3,4

Tabell 14. Bustader etter eigeform og areal¹. Rom og busette, etter eigeform. 3. november 1990

	I alt	Eig bustaden			Leiger bustaden			
		I alt	Privat	Gjennom burettslag e.l.	I alt	Som teneste- bustad	For eit avgrensa tidsrom	På andre vilkår
Bustader i alt	1046	822	801	21	224	20	35	169
Under 50 m ²	77	33	31	2	44	3	8	33
50 - 59 m ²	69	41	38	3	28	1	5	22
60 - 79 m ²	140	81	78	3	59	2	11	46
80 - 99 m ²	216	175	169	6	41	2	7	32
100 - 129 m ²	257	226	220	6	31	6	3	22
130 - 149 m ²	113	102	102	-	11	4	-	7
150 - 199 m ²	106	99	98	1	7	1	1	5
200 m ² eller meir	68	65	65	-	3	1	-	2
Busette i alt	2967	2521	2480	41	446	51	64	331
Busette pr. bustad	2,8	3,1	3,1	2,0	2,0	2,6	1,8	2,0
Rom i alt	5051	4294	4210	84	757	84	113	560
Rom pr. bustad	4,8	5,2	5,3	4,0	3,4	4,2	3,2	3,3

¹ Medrekna kjøkken, gang, bad o.l.

Tabell 15. Bustader etter talet på rom og talet på busette. 3. november 1990

Talet på busette	I alt	Talet på rom								
		1	2	3	4	5	6	7	8	9 eller flere
I alt	1046	44	133	106	204	186	147	98	63	65
1	295	27	82	47	50	43	15	15	6	10
2	233	6	26	34	57	39	33	18	14	6
3	148	3	16	7	38	28	26	13	9	8
4	176	5	3	9	39	40	32	22	12	14
5	131	2	4	5	16	28	29	16	17	14
6	44	1	1	4	3	5	8	10	3	9
7	15	-	-	-	1	3	2	4	2	3
8	2	-	1	-	-	-	1	-	-	-
9	2	-	-	-	-	-	1	-	-	1
10 eller flere	-	-	-	-	-	-	-	-	-	-

Tabell 16. Bustader etter byggeår for huset og hustype/eigeform/kjelde til oppvarming. Busette og rom, etter byggeår for huset. 3. november 1990

	I alt	Byggeår for huset							
		-1900	1901-1920	1921-1940	1941-1945	1946-1960	1961-1970	1971-1980	1981-1990
Bustader i alt	1046	58	97	131	26	135	113	304	182
Hustype									
Frittliggjande einebustad eller våningshus knytt til gardsdrift	976	56	91	130	24	125	107	275	168
Hus i kjede, rekkjehus, terrassehus eller vertikaldelt tomannsbustad	30	-	2	-	-	1	2	18	7
Horisontaldelt tomannsbustad eller anna bustadbygg med mindre enn 3 etasjar	25	2	3	1	1	2	2	10	4
Blokk, leigegard eller anna bustadbygg med 3 etasjar eller meir	7	-	-	-	-	4	2	-	1
Forretningsbygg, pensjonat, aldersheim, militærforlegning eller anna bygg for felleshushald	8	-	1	-	1	3	-	1	2
Elge-/leigeform									
Eigd i alt	822	47	77	106	20	105	90	234	143
Privat	801	44	76	103	20	104	85	226	143
Gjennom burettslag eller bustadaksjeselskap	21	3	1	3	-	1	5	8	-
Leigd i alt	224	11	20	25	6	30	23	70	39
Som tenestebustad	20	-	3	-	-	3	4	4	6
For eit avgrensa tidsrom	35	-	3	6	3	1	4	11	7
På andre vilkår	169	11	14	19	3	26	15	55	26
Kjelder til oppvarming									
Éi kjelde, i alt	203	10	33	20	9	21	20	59	31
Sentralvarme	23	-	-	1	-	-	4	14	4
Elektriske omnar, varmekablar e.l.	63	3	5	1	3	3	4	28	16
Omnar for flytande brensel	13	-	1	-	-	1	5	6	-
Omnar for fast brensel	104	7	27	18	6	17	7	11	11
To eller fleire kjelder, i alt	843	48	64	111	17	114	93	245	151
Elektriske omnar og omnar for fast brensel	647	43	57	87	15	98	66	155	126
Elektriske omnar og omnar for flytande brensel	41	2	2	4	-	3	7	17	6
Omnar for fast og flytande brensel	14	-	-	4	1	3	2	3	1
Sentralvarme og éi eller fleire andre kjelder	32	1	2	2	-	2	2	17	6
Andre kombinasjonar	109	2	3	14	1	8	16	53	12
Busette i alt	2967	155	240	298	48	347	328	978	573
Busette pr. bustad	2,8	2,7	2,5	2,3	1,8	2,6	2,9	3,2	3,1
Rom i alt	5051	235	402	731	124	712	539	1414	893
Rom pr. bustad	4,8	4,1	4,1	5,6	4,8	5,3	4,8	4,7	4,9

Tabell 17. Bustader og busette. Sanitærutstyr, storleik og tilgjenge. 3. november 1990

	I alt	Sanitærutstyr			
		Med WC		Utan WC	
		Med bad	Utan bad	Med bad	Utan bad
I alt	1046	972	14	14	46
Talet på rom på 6 m² eller større (kjøkken, gang, bad o.l. er <i>ikkje</i> rekna med)					
1 rom	44	31	1	2	10
Med kjøkken 6 m ² eller større	25	21	1	-	3
Med kjøkken mindre enn 6 m ²	11	6	-	2	3
Utan kjøkken	8	4	-	-	4
2 rom	133	110	3	5	15
Med kjøkken 6 m ² eller større	85	70	3	3	9
Med kjøkken mindre enn 6 m ²	46	38	-	2	6
Utan kjøkken	2	2	-	-	-
3 rom	106	98	-	1	7
4 rom	204	195	2	3	4
5 rom	186	180	1	-	5
6 rom	147	138	2	3	4
7 rom	98	96	1	-	1
8 rom	63	61	2	-	-
9 rom eller fleire	65	63	2	-	-
Etasjeplassering. Heis					
Bustader med bustadrom i					
éin etasje i alt	624	569	11	9	35
Kjellaretasje	74	70	-	2	2
Underetasje	38	30	-	1	7
1. etasje	425	391	10	4	20
2. etasje	82	74	1	2	5
3. etasje	5	4	-	-	1
4. etasje	-	-	-	-	-
I hus med heis	-	-	-	-	-
I hus utan heis	-	-	-	-	-
5. etasje eller høgare	-	-	-	-	-
I hus med heis	-	-	-	-	-
I hus utan heis	-	-	-	-	-
Bustader med bustadrom i					
fleire etasjar i alt	422	403	3	5	11
1. etasje og underetasje/kjellar	111	109	-	1	1
1. og 2. etasje	243	229	2	4	8
1. og 2. etasje og underetasje/kjellar	52	50	1	-	1
1., 2. og 3. etasje	3	3	-	-	-
Andre etasjekombinasjonar	13	12	-	-	1
Busette i alt	2967	2846	23	26	72
Busette pr. bustad	2,8	2,9	1,6	1,9	1,6
Rom i alt	5051	4799	74	45	133
Rom pr. bustad	4,8	4,9	5,3	3,2	2,9

Tabell 18. Bustader etter standarindikatorar. Busette etter alder og standardindikatorar. 3. november 1990

	Bustader	Busette									
		I alt	0-19	20-29	30-39	40-49	50-59	60-69	70-79	80-89	90-
I alt	1046	2967	852	419	362	348	257	274	277	150	28
Hustype											
Frittliggjande ein bustad eller våningshus knytt til gardsdrift ..	976	2808	811	385	347	336	241	258	262	143	25
Småhus	55	128	36	25	13	10	14	9	12	6	3
Blokk, leigegard, forretningsbygg, bygg for felleishushald e.l.	15	31	5	9	2	2	2	7	3	1	-
Talet på rom. Kjøkken											
1 - 2 rom	177	312	54	60	27	15	24	34	54	36	8
Med kjøkken	167	295	51	57	26	14	23	30	52	34	8
Utan kjøkken	10	17	3	3	1	1	1	4	2	2	-
3 - 4 rom	310	760	181	101	108	89	55	93	80	46	7
5 rom eller fleire	559	1895	617	258	227	244	178	147	143	68	13
Byggjeår											
- 1900	58	155	38	16	16	10	16	15	21	20	3
1901 - 1960	389	933	154	117	73	76	92	160	153	89	19
1961 - 1990	599	1879	660	286	273	262	149	99	103	41	6
Kjelder til oppvarming											
Éi kjelde, i alt	203	452	84	77	47	40	44	61	61	28	10
Sentralvarme, elektriske omnar, varmekablar e.l.	86	185	36	47	16	20	20	23	12	9	2
Omnar for flytande brensel ..	13	30	6	4	4	3	2	2	5	2	2
Omnar for fast brensel	104	237	42	26	27	17	22	36	44	17	6
To eller fleire kjelder, i alt	843	2515	768	342	315	308	213	213	216	122	18
Elektriske omnar og omnar for fast brensel	647	1929	587	270	250	215	152	170	174	99	12
Elektriske omnar og omnar for flytande brensel	41	113	28	15	13	15	10	13	11	8	-
Omnar for fast og flytande brensel	14	37	8	7	2	3	4	3	6	2	2
Sentralvarme og éi eller fleire andre kjelder	32	105	33	18	9	20	12	6	7	-	-
Andre kombinasjonar	109	331	112	32	41	55	35	21	18	13	4
Sanitærforhold											
Har både bad og WC	972	2846	838	404	353	341	250	260	250	127	23
Har WC, men ikkje bad	14	23	2	2	2	-	3	4	4	6	-
Har bad, men ikkje WC	14	26	4	7	2	1	-	4	4	4	-
Har verken bad eller WC	46	72	8	6	5	6	4	6	19	13	5
Etasjeplassering. Heis											
Bustader med bustadrom i éin etasje i alt	624	1588	415	232	186	185	132	161	172	87	18
1. etasje, kjellaretasje eller underetasje	537	1383	368	192	164	160	115	143	145	78	18
2. etasje eller høgare	87	205	47	40	22	25	17	18	27	9	-
I hus med heis	-	-	-	-	-	-	-	-	-	-	-
I hus utan heis	87	205	47	40	22	25	17	18	27	9	-
Bustader med bustadrom i fleire etasjar	422	1379	437	187	176	163	125	113	105	63	10
Plan i bustaden											
Bustader med kjøkken, bad, WC og minst eitt bustadrom på eitt plan	915	2684	800	380	333	328	225	240	237	119	22
Eige-/leigeform											
Eigd i alt	822	2521	769	319	305	320	225	237	213	114	19
Privat	801	2480	764	316	302	316	218	230	204	111	19
Gjennom burettslag e.l.	21	41	5	3	3	4	7	7	9	3	-
Leigd	224	446	83	100	57	28	32	37	64	36	9
Talet på busette											
1	295	295	7	39	20	27	35	43	73	43	8
2	233	466	15	26	35	34	50	112	134	51	9
3	148	444	80	92	47	39	65	58	37	20	6
4	176	704	259	123	128	88	50	30	13	13	-
5	131	655	309	81	98	100	37	17	5	5	3
6 eller fleire	63	403	182	58	34	60	20	14	15	18	2

Tabell 19. Hushald, familiar og personar, etter hushaldstype¹. Hushald etter hushaldstype¹ og talet på familiar i hushaldet/yrkesaktivitet i hushaldet/eigeform/talet på rom i bustaden og kjøkken. 3. november 1990

	I alt	Eierson- hushald	Fleirpersonhushald utan barn			Fleirpersonhushald med barn			
			I alt	2 per- sonar	3 per- sonar eller fleire	I alt	1 barn	2 barn	3 barn eller fleire
Personar i alt	2967	295	991	442	549	1681	522	582	577
Familiar i alt	1218	295	484	261	223	439	169	151	119
Hushald i alt	1046	295	372	221	151	379	137	136	106
Talet på familiar i hushaldet									
1 familie	898	295	281	181	100	322	107	121	94
2 familiar	129	-	75	40	35	54	28	15	11
3 familiar	16	-	13	-	13	3	2	-	1
4 familiar eller fleire	3	-	3	-	3	-	-	-	-
Yrkesaktivitet. Talet på yrkesaktive i veka									
Hushald utan yrkesaktive	301	168	120	109	11	13	8	3	2
Hushald med 1 yrkesaktiv	313	127	104	65	39	82	30	26	26
Heiltid ²	252	110	76	43	33	66	23	19	24
Deltid	61	17	28	22	6	16	7	7	2
Hushald med 2 yrkesaktive	333	-	100	47	53	233	65	93	75
Begge på heiltid	172	-	63	30	33	109	47	36	26
Ein på heiltid	146	-	26	11	15	120	18	55	47
Ingen på heiltid	15	-	11	6	5	4	-	2	2
Hushald med 3 yrkesaktive	75	-	33	-	33	42	27	12	3
Alle på heiltid	28	-	15	-	15	13	9	3	1
To på heiltid	36	-	16	-	16	20	14	5	1
Ein på heiltid	11	-	2	-	2	9	4	4	1
Ingen på heiltid	-	-	-	-	-	-	-	-	-
Hushald med 4 yrkesaktive og over	24	-	15	-	15	9	7	2	-
Eige-/leigeform									
Eigd i alt	822	184	302	173	129	336	115	121	100
Privat	801	175	292	166	126	334	115	120	99
Gjennom burettslag e.l.	21	9	10	7	3	2	-	1	1
Leigd i alt	224	111	70	48	22	43	22	15	6
Som tenestebustad	20	6	7	6	1	7	3	3	1
For eit avgrensa tidsrom	35	20	7	6	1	8	4	3	1
På andre vilkår	169	85	56	36	20	28	15	9	4
Talet på rom. Kjøkken									
1 rom	44	27	11	5	6	6	2	3	1
Med kjøkken 6 m ² eller større	25	11	10	5	5	4	1	2	1
Med kjøkken mindre enn 6 m ²	11	10	-	-	-	1	-	1	-
Utan kjøkken	8	6	1	-	1	1	1	-	-
2 rom	133	82	32	24	8	19	13	4	2
Med kjøkken 6 m ² eller større	85	49	21	16	5	15	10	3	2
Med kjøkken mindre enn 6 m ²	46	32	10	7	3	4	3	1	-
Utan kjøkken	2	1	1	1	-	-	-	-	-
3 rom	106	47	42	33	9	17	5	5	7
4 rom	204	50	83	55	28	71	29	28	14
5 rom	186	43	64	36	28	79	29	35	15
6 rom	147	15	55	31	24	77	31	20	26
7 rom	98	15	39	17	22	44	12	16	16
8 rom	63	6	27	14	13	30	5	15	10
9 rom eller fleire	65	10	19	6	13	36	11	10	15

¹ I denne tabellen er barn (ugifte heimebuande) 18 år og over haldne utanfor ved grupperinga av hushald etter type. Hushald som har barn berre i alderen 18 år og over, er derfor rekna som fleirpersonhushald utan barn. ² Heiltid er *samla* avtala/vanleg arbeidstid på 30 timar eller meir i veka (alle arbeidsforhold).

Tabell 20. Hushald, familiar og personar, etter hushaldsstorleik/hushaldstype. Absolutte tal og prosent.
3. november 1990

	Absolutte tal			Prosent		
	Personar	Familiar	Hushald	Personar	Familiar	Hushald
I alt	2967	1218	1046	100,0	100,0	100,0
Hushaldsstorleik						
1 person	295	295	295	9,9	24,2	28,2
2 personar	466	273	233	15,7	22,4	22,3
3 personar	444	201	148	15,0	16,5	14,1
4 personar	704	201	176	23,7	16,5	16,8
5 personar eller fleire	1058	248	194	35,7	20,4	18,5
Hushaldstype						
Éinpersonhushald	295	295	295	9,9	24,2	28,2
Alder						
- 24	25	25	25	0,8	2,1	2,4
25 - 34	37	37	37	1,2	3,0	3,5
35 - 44	17	17	17	0,6	1,4	1,6
45 - 69	92	92	92	3,1	7,6	8,8
70 - 79	73	73	73	2,5	6,0	7,0
80 - 84	27	27	27	0,9	2,2	2,6
85 - 89	16	16	16	0,5	1,3	1,5
90 -	8	8	8	0,3	0,7	0,8
Fleirpersonhushald utan barn ¹	991	484	372	33,4	39,7	35,6
Alder eldste person						
- 24	-	-	-	-	-	-
25 - 34	29	24	14	1,0	2,0	1,3
35 - 44	39	24	17	1,3	2,0	1,6
45 - 69	430	165	149	14,5	13,5	14,2
70 - 79	239	133	104	8,1	10,9	9,9
80 - 84	121	64	46	4,1	5,3	4,4
85 - 89	84	46	26	2,8	3,8	2,5
90 -	49	28	16	1,7	2,3	1,5
Fleirpersonhushald med barn ¹	1681	439	379	56,7	36,0	36,2
Alder yngste barn						
0 - 6	889	237	199	30,0	19,5	19,0
7 - 15	611	156	138	20,6	12,8	13,2
16 - 17	181	46	42	6,1	3,8	4,0
Talet på barn i hushaldet						
1 barn	522	169	137	17,6	13,9	13,1
2 barn	582	151	136	19,6	12,4	13,0
3 barn	454	98	87	15,3	8,0	8,3
4 barn eller fleire	123	21	19	4,1	1,7	1,8

¹ I denne tabellen er barn (ugifte heimebuande) 18 år og over haldne utanfor ved grupperinga av hushald etter type. Hushald som har barn berre i alderen 18 år og over, er derfor rekna som fleirpersonhushald utan barn.

Tabell 21. Hushald etter hushaldstype¹ og disponering av personbil/sortering av avfall. 3. november 1990

	I alt	Hushald med barn	Hushald utan barn					
			I alt	Alder eldste person				
				-24	25-44	45-69	70-79	80-
I alt	1046	379	667	25	85	241	177	139
Disponering av personbil								
1 bil	498	197	301	15	42	132	70	42
2 bilar	271	153	118	3	29	55	17	14
3 bilar eller fleire	38	19	19	-	3	10	1	5
Hushaldet disponerer ikkje bil	239	10	229	7	11	44	89	78
Sortering av avfall (kjeldesortering)								
Hushaldet sorterer avfall, i alt	457	232	225	2	32	98	52	41
Papir ²	275	154	121	1	18	57	25	20
Glas ²	341	188	153	2	25	73	30	23
Batteri ²	316	160	156	2	18	68	38	30
Måling, lakk, olje e.l. ²	159	86	73	-	10	33	14	16
Anna avfall ²	185	91	94	-	10	45	20	19
Hushaldet sorterer ikkje avfall	589	147	442	23	53	143	125	98

¹ I denne tabellen er barn (ugifte heimebuande) 18 år og over haldne utanfor ved grupperinga av hushald etter type. Hushald som har barn berre i alderen 18 år og over, er derfor rekna som hushald utan barn. ² Nokre hushald sorterer fleire typar avfall. Derfor blir summen av hushald etter avfallstype større enn talet på hushald som sorterer avfall i alt.

Tabell 22. Familjar i privathushald etter familietype. Personar etter alder og familietype. 3. november 1990

Alder	I alt	Einsleg	Ektepar utan ugifte barn	Ektepar med ugifte barn	Mor med barn	Far med barn
Familliar						
I alt	1218	499	184	436	81	18
Personar						
I alt	2967	499	368	1860	197	43
0 - 4	198	2	-	163	33	-
5 - 9	206	2	-	192	12	-
10 - 14	214	1	-	198	11	4
15 - 19	234	5	-	202	18	9
20 - 24	216	30	-	165	16	5
25 - 29	203	38	10	132	22	1
30 - 34	169	35	9	114	11	-
35 - 39	193	13	7	160	10	3
40 - 44	204	20	5	163	10	6
45 - 49	144	17	12	106	7	2
50 - 54	136	25	15	86	8	2
55 - 59	121	22	30	60	6	3
60 - 64	130	29	44	49	6	2
65 - 69	144	47	56	38	3	-
70 - 74	142	55	65	15	7	-
75 - 79	135	62	61	8	3	1
80 - 84	100	46	38	9	5	2
85 - 89	50	32	11	-	7	-
90 -	28	18	5	-	2	3

Tabell 23. Hovudtal for par og personar i par. 3. november 1990

	I alt	Gifte		Sambuande		
		I alt	Utan barn ¹	Med barn ¹	I alt	Utan barn ¹
Par						
I alt					
Talet på barn i hushaldet¹						
0					
1					
2					
3					
4					
5 og over					
Yrkesaktiviteten til paret i veka						
27. oktober - 2. november 1990						
Ingen yrkesaktiv					
Ein yrkesaktiv					
Begge yrkesaktive					
Personar						
I alt					
Alder						
0 - 19					
20 - 29					
30 - 39					
40 - 49					
50 - 59					
60 - 69					
70 -					
Høgste utdanning						
Barne- og ungdomsskolenivå					
Gymnasnivå					
Universitets- og høgskolenivå					
Uoppgitt, inga utdanning eller utdanning på førskolenivå					

Tala i denne tabellen er ikkje ferdige. Tabellen, som vil bli utarbeidd seinare, kan ein få ved å vende seg til Statistisk sentralbyrå, Folketeljingskontoret.

¹ I denne tabellen er barn (ugifte heimebuande) 18 år og over haldne utanfor ved grupperinga av hushald etter type. Par som har barn berre i alderen 18 år og over, er derfor rekna som par utan barn.

Tabell 24. Barn 0-17 år etter alder, familietype og mors/fars yrkesaktivitet i veka 27. oktober - 2. november 1990

Alder	I alt	Ektepar med barn			Mor med barn		Far med barn	
		Ingen av foreldra yrkesaktive	Ein av foreldra yrkesaktiv	Begge foreldra yrkesaktive	Mor ikkje yrkesaktiv	Mor yrkesaktiv	Far ikkje yrkesaktiv	Far yrkesaktiv
I alt ¹	749	6	146	519	26	43	2	7
0	36	-	9	20	4	3	-	-
1	49	1	14	24	4	6	-	-
2	35	1	10	17	3	4	-	-
3	39	-	8	26	1	4	-	-
4	37	-	8	25	3	1	-	-
5	38	-	8	26	-	4	-	-
6	40	-	7	30	2	1	-	-
7	44	1	9	33	-	1	-	-
8	38	-	8	27	2	1	-	-
9	44	-	8	35	1	-	-	-
10	34	1	6	25	-	2	-	-
11	47	-	7	36	1	3	-	-
12	46	1	13	30	-	-	-	2
13	39	-	4	32	1	1	-	1
14	47	-	9	34	-	3	-	1
15	44	-	6	34	1	1	-	2
16	43	-	8	28	2	4	1	-
17	49	1	4	37	1	4	1	1

¹ Barn 0-17 år i alt er ikkje det same som personar 0-17 år i alt. Sjå tekstdelen, pkt. 4.1.

Tabell 25. Personar 67 år og over. Alder, talet på personar i hushaldet, hushaldstype og indikatorar for bustadstandard. 3. november 1990

	I alt	67 - 69 år		70 - 79 år		80 - 89 år		90 år og over	
		Bur aleine	Bur med fleire	Bur aleine	Bur med fleire	Bur aleine	Bur med fleire	Bur aleine	Bur med fleire
I alt	573	19	69	73	205	43	126	8	30
I felleshushald	32	-	2	-	1	-	19	-	10
I privathushald i alt	541	19	67	73	204	43	107	8	20
Hustype									
Frittliggjande einestad eller våningshus knytt til gardsdrift	511	19	62	66	196	42	101	7	18
Småhus	24	-	3	4	8	1	5	1	2
Blokk, leigegard, forretningsbygg, bygg for felleshushald e.l.	6	-	2	3	-	-	1	-	-
Talet på rom. Kjøkken									
1 - 2 rom	119	10	11	26	28	17	19	4	4
Med kjøkken	113	9	10	25	27	16	18	4	4
Utan kjøkken	6	1	1	1	1	1	1	-	-
3 - 4 rom	159	4	22	19	61	17	29	2	5
5 rom eller fleire	263	5	34	28	115	9	59	2	11
Byggjeår									
- 1900	52	1	7	5	16	4	16	3	-
1901 - 1960	319	12	46	39	114	28	61	4	15
1961 - 1990	170	6	14	29	74	11	30	1	5
Kjelder til oppvarming									
Éi kjelde, i alt	125	7	19	18	43	13	15	3	7
Sentralvarme, elektriske omnar, varmekablar e.l.	33	2	8	7	5	5	4	-	2
Omnar for flytande brensel	11	1	1	1	4	2	-	-	2
Omnar for fast brensel	81	4	10	10	34	6	11	3	3
To eller fleire kjelder, i alt	416	12	48	55	161	30	92	5	13
Sentralvarme og éi eller fleire andre kjelder	8	-	1	-	7	-	-	-	-
Andre kombinasjonar	408	12	47	55	154	30	92	5	13
Sanitærforhold									
Har både bad og WC	478	14	64	59	191	32	95	5	18
Har WC, men ikkje bad	14	2	2	2	2	2	4	-	-
Har bad, men ikkje WC	9	1	-	1	3	2	2	-	-
Har verken bad eller WC	40	2	1	11	8	7	6	3	2
Etasjeplassering. Heis									
Bustader med bustadrom i éin etasje i alt	326	14	35	58	114	30	57	7	11
1. etasje, kjellaretasje eller underetasje	281	10	30	49	96	26	52	7	11
2. etasje eller høgare	45	4	5	9	18	4	5	-	-
I hus med heis	-	-	-	-	-	-	-	-	-
I hus utan heis	45	4	5	9	18	4	5	-	-
Bustader med bustadrom i fleire etasjar	215	5	32	15	90	13	50	1	9
Plan i bustaden									
Bustader med kjøkken, bad, WC og minst eitt bustadrom på eitt plan	451	14	59	56	181	29	90	4	18
Elge-/leigeform									
Eigd i alt	418	16	56	49	164	28	86	3	16
Privat	404	16	54	46	158	27	84	3	16
Gjennom burettslag e.l.	14	-	2	3	6	1	2	-	-
Leigd	123	3	11	24	40	15	21	5	4

Tabell 26. Folkemengd etter alder, kjønn og type bustadstrøk/grunnkrins. 3. november 1990

	I alt	Alder										
		0-6	7-15	16-19	20-24	25-29	30-49	50-59	60-66	67-69	70-79	80-
Kommunen	3001	276	386	190	216	203	710	257	190	88	278	207
Menn	1477	134	183	97	104	99	371	133	97	41	129	89
Kvinner	1524	142	203	93	112	104	339	124	93	47	149	118
Type bustadstrøk og kjønn												
Tettstader												
Tettbygde strøk	509	45	69	37	48	36	126	41	21	12	33	41
Menn	239	19	37	20	22	13	65	24	12	4	12	11
Kvinner	270	26	32	17	26	23	61	17	9	8	21	30
5642 Vassenden	196	12	27	18	30	13	41	20	9	2	7	17
Menn	94	7	14	9	14	5	18	15	4	-	3	5
Kvinner	102	5	13	9	16	8	23	5	5	2	4	12
5643 Skei	313	33	42	19	18	23	85	21	12	10	26	24
Menn	145	12	23	11	8	8	47	9	8	4	9	6
Kvinner	168	21	19	8	10	15	38	12	4	6	17	18
Spreittbygde strøk	2480	229	316	150	167	166	581	216	169	75	245	166
Menn	1235	114	146	77	81	86	305	109	85	37	117	78
Kvinner	1245	115	170	73	86	80	276	107	84	38	128	88
Uoppgitt	12	2	1	3	1	1	3	-	-	1	-	-
Delområde, grunnkrins og kjønn												
01 Ålhus	1569	149	231	102	117	107	398	124	86	33	129	93
Menn	764	72	104	54	52	52	199	68	46	14	65	38
Kvinner	805	77	127	48	65	55	199	56	40	19	64	55
0101 Eikås	226	28	29	9	12	20	61	17	14	6	19	11
Menn	112	12	13	5	5	10	32	6	9	2	13	5
Kvinner	114	16	16	4	7	10	29	11	5	4	6	6
0102 Langhaugane	291	39	57	30	22	25	86	14	8	1	7	2
Menn	144	21	29	14	9	13	41	7	5	1	3	1
Kvinner	147	18	28	16	13	12	45	7	3	-	4	1
0103 Hjellbrekke	226	29	43	4	15	18	71	10	9	6	11	10
Menn	108	14	17	3	5	9	38	7	3	3	6	3
Kvinner	118	15	26	1	10	9	33	3	6	3	5	7
0104 Vassenden Nord	250	18	32	25	33	15	57	23	10	2	14	21
Menn	116	7	15	11	17	6	24	18	4	-	6	8
Kvinner	134	11	17	14	16	9	33	5	6	2	8	13
0105 Vassenden Sør	156	10	22	9	9	10	29	19	14	3	21	10
Menn	70	5	7	4	5	3	16	7	9	1	9	4
Kvinner	86	5	15	5	4	7	13	12	5	2	12	6
0106 Sanddal	91	6	7	6	4	5	19	6	7	8	16	7
Menn	49	3	5	3	2	3	10	4	2	5	9	3
Kvinner	42	3	2	3	2	2	9	2	5	3	7	4
0107 Svidal	122	7	13	8	13	6	20	17	16	1	9	12
Menn	58	4	5	6	3	5	8	9	9	1	3	5
Kvinner	64	3	8	2	10	1	12	8	7	-	6	7
0108 Ålhus	207	12	28	11	9	8	55	18	8	6	32	20
Menn	107	6	13	8	6	3	30	10	5	1	16	9
Kvinner	100	6	15	3	3	5	25	8	3	5	16	11
02 Helgheim	1420	125	154	85	98	95	309	133	104	54	149	114
Menn	710	61	79	43	51	47	171	65	51	27	64	51
Kvinner	710	64	75	42	47	48	138	68	53	27	85	63
0201 Myklebost	200	14	23	16	16	9	46	14	18	6	25	13
Menn	103	4	13	9	7	5	28	9	7	4	11	6
Kvinner	97	10	10	7	9	4	18	5	11	2	14	7
0202 Årdal	226	17	26	14	23	20	44	26	15	6	22	13
Menn	120	10	9	7	14	13	26	13	8	4	9	7
Kvinner	106	7	17	7	9	7	18	13	7	2	13	6
0203 Helgheim	121	8	16	8	8	2	31	14	6	6	10	12
Menn	51	3	6	2	3	1	17	7	2	3	3	4
Kvinner	70	5	10	6	5	1	14	7	4	3	7	8
0204 Fugle	119	14	6	5	5	15	23	6	12	6	16	11
Menn	62	8	4	3	2	7	14	-	6	4	9	5
Kvinner	57	6	2	2	3	8	9	6	6	2	7	6
0205 Skei	332	39	48	19	19	28	91	25	9	9	23	22
Menn	152	16	26	11	8	10	49	11	6	3	7	5
Kvinner	180	23	22	8	11	18	42	14	3	6	16	17

Tabell 26 (framh.). Folkemengd etter alder, kjønn og type bustadstrøk/grunnkrins. 3. november 1990

	I alt	Alder										
		0-6	7-15	16-19	20-24	25-29	30-49	50-59	60-66	67-69	70-79	80-
Delområde, grunnkrins og kjønn (framh.)												
0206 Kjøsnestjorden	49	4	2	2	2	1	8	8	2	3	10	7
Menn	23	3	-	1	-	1	3	5	1	-	5	4
Kvinner	26	1	2	1	2	-	5	3	1	3	5	3
0207 Førde	35	1	5	4	5	2	6	3	5	1	3	-
Menn	20	-	4	1	3	2	3	2	3	1	1	-
Kvinner	15	1	1	3	2	-	3	1	2	-	2	-
0208 Klakegg	122	13	8	5	8	8	22	10	13	4	19	12
Menn	69	8	6	4	4	3	14	4	7	3	9	7
Kvinner	53	5	2	1	4	5	8	6	6	1	10	5
0209 Veiteberg	146	11	16	7	6	8	27	15	16	8	13	19
Menn	73	7	9	5	5	4	11	7	6	2	7	10
Kvinner	73	4	7	2	1	4	16	8	10	6	6	9
0210 Åmot	70	4	4	5	6	2	11	12	8	5	8	5
Menn	37	2	2	-	5	1	6	7	5	3	3	3
Kvinner	33	2	2	5	1	1	5	5	3	2	5	2
Uoppgitt	12	2	1	3	1	1	3	-	-	1	-	-

Tabell 27. Yrkesaktive 16 år og over i året, etter næring, kjønn og type bustadstrøk/grunnkrins.
3. november 1990

	I alt	Jord- bruk, skog- bruk, fiske og fangst	Oljeut- vinning og berg- verks- drift	Industri	Kraft- og vass- for- syning	Byggje- og anleggs- verk- semd	Vare- handel, hotell- og restau- rant- verk- semd	Transport, lagring, post- og telekom- munika- sjonar	Bank-, finan- sierings- og forsikrings- verksemd, eigedoms- drift og forretnings- messig teneste- yting	Offent- leg, sosial og privat tenes- teyting
Kommunen	1579	379	2	161	21	166	238	76	36	500
Menn	842	252	2	112	17	161	89	48	22	139
Kvinner	737	127	-	49	4	5	149	28	14	361
Type bustadstrøk og kjønn										
Tettstader										
Tettbygde strøk	261	7	-	28	11	30	51	22	8	104
Menn	130	5	-	18	9	28	22	14	4	30
Kvinner	131	2	-	10	2	2	29	8	4	74
5642 Vassenden	102	3	-	12	1	13	27	6	3	37
Menn	49	2	-	7	1	11	11	4	2	11
Kvinner	53	1	-	5	-	2	16	2	1	26
5643 Skei	159	4	-	16	10	17	24	16	5	67
Menn	81	3	-	11	8	17	11	10	2	19
Kvinner	78	1	-	5	2	-	13	6	3	48
Spreittbygde strøk	1312	372	2	132	9	136	185	54	28	394
Menn	711	247	2	94	8	133	67	34	18	108
Kvinner	601	125	-	38	1	3	118	20	10	286
Uoppgitt	6	-	-	1	1	-	2	-	-	2
Delområde, grunnkrins og kjønn										
01 Ålhus	819	146	2	105	9	87	144	40	22	264
Menn	433	99	2	73	8	82	54	25	16	74
Kvinner	386	47	-	32	1	5	90	15	6	190
0101 Eikås	118	23	1	12	5	13	22	4	3	35
Menn	60	14	1	7	5	13	9	2	3	6
Kvinner	58	9	-	5	-	-	13	2	-	29
0102 Langhaugane	150	12	-	21	2	15	24	5	7	64
Menn	75	8	-	16	1	14	8	4	5	19
Kvinner	75	4	-	5	1	1	16	1	2	45
0103 Hjellbrekke	117	8	1	19	1	16	17	10	4	41
Menn	63	5	1	14	1	15	5	6	3	13
Kvinner	54	3	-	5	-	1	12	4	1	28
0104 Vassenden Nord	130	12	-	13	1	15	36	9	3	41
Menn	63	7	-	8	1	13	14	7	2	11
Kvinner	67	5	-	5	-	2	22	2	1	30
0105 Vassenden Sør	82	20	-	7	-	6	15	2	3	29
Menn	44	16	-	4	-	5	6	1	2	10
Kvinner	38	4	-	3	-	1	9	1	1	19
0106 Sanddal	50	21	-	5	-	7	7	2	-	8
Menn	32	17	-	5	-	7	2	-	-	1
Kvinner	18	4	-	-	-	-	5	2	-	7
0107 Svidal	71	19	-	5	-	8	12	5	1	21
Menn	37	13	-	3	-	8	5	3	-	5
Kvinner	34	6	-	2	-	-	7	2	1	16
0108 Ålhus	101	31	-	23	-	7	11	3	1	25
Menn	59	19	-	16	-	7	5	2	1	9
Kvinner	42	12	-	7	-	-	6	1	-	16
02 Helgheim	754	233	-	55	11	79	92	36	14	234
Menn	408	153	-	39	9	79	35	23	6	64
Kvinner	346	80	-	16	2	-	57	13	8	170
0201 Myklebost	116	47	-	5	1	20	13	3	1	26
Menn	70	32	-	2	1	20	6	3	-	6
Kvinner	46	15	-	3	-	-	7	-	1	20
0202 Årdal	117	34	-	18	-	13	13	5	1	33
Menn	69	24	-	15	-	13	4	3	1	9
Kvinner	48	10	-	3	-	-	9	2	-	24
0203 Helgheim	70	8	-	7	-	5	12	5	1	32
Menn	33	5	-	5	-	5	2	2	-	14
Kvinner	37	3	-	2	-	-	10	3	1	18
0204 Fugle	60	15	-	4	1	11	7	2	1	19
Menn	30	9	-	4	1	11	2	1	-	2
Kvinner	30	6	-	-	-	-	5	1	1	17
0205 Skei	170	4	-	14	9	21	26	14	6	76
Menn	85	3	-	8	7	21	11	9	2	24
Kvinner	85	1	-	6	2	-	15	5	4	52

Tabell 27 (framh.). Yrkesaktive 16 år og over i året, etter næring, kjønn og type bustadstrøk/grunnkrins.
3. november 1990

	I alt	Jord- bruk, skog- bruk, fiske og fangst	Oljeut- vinning og berg- verks- drift	Industri	Kraft- og vass- for- syning	Byggje- og anleggs- verk- semd	Vare- handel, hotell- og restau- rant- verk- semd	Transport, lagring, post- og telekom- munika- sjonar	Bank-, finan- sierings- og forsikrings- verksemd, eigedoms- drift og forretnings- messig teneste- yting	Offent- leg, sosial og privat tenes- teyting
Delområde, grunnkrins og kjønn (framh.)										
0206 Kjesnesfjorden	22	15	-	2	-	-	4	-	-	1
Menn	11	9	-	1	-	-	1	-	-	-
Kvinner	11	6	-	1	-	-	3	-	-	1
0207 Førde	24	11	-	1	-	1	4	1	1	5
Menn	13	8	-	1	-	1	1	1	1	-
Kvinner	11	3	-	-	-	-	3	-	-	5
0208 Klakegg	59	26	-	2	-	5	5	3	2	16
Menn	34	15	-	2	-	5	5	1	2	4
Kvinner	25	11	-	-	-	-	-	2	-	12
0209 Veiteberg	75	47	-	1	-	2	4	1	1	19
Menn	40	32	-	-	-	2	1	1	-	4
Kvinner	35	15	-	1	-	-	3	-	1	15
0210 Åmot	41	26	-	1	-	1	4	2	-	7
Menn	23	16	-	1	-	1	2	2	-	1
Kvinner	18	10	-	-	-	-	2	-	-	6
Uoppgitt	6	-	-	1	1	-	2	-	-	2

Tabell 28. Privathushald. Utvalde kjenneteikn for bustadstandard, og disponering av personbil. Bustadstrøk/grunnkrins. 3. november 1990

	Alle privat- hushald	Bustaden har både bad og WC	Kjøkken 6 m ² eller større	Bustaden bygd etter 1960	Hushaldet eig bustaden	Hushaldet dispo- nerer bil	Bustad- romma er på eitt plan	Bustaden ligg i 2. et. eller høgare og huset har ikkje heis
Kommunen	1046	972	952	599	822	807	915	96
Type bustadstrøk								
Tettstader								
Tettbygde strøk	163	154	142	115	122	128	145	24
5642 Vassenden	54	51	48	36	38	42	47	12
5643 Skei	109	103	94	79	84	86	98	12
Spreittbygde strøk	877	813	806	482	696	676	766	71
Uoppgitt	6	5	4	2	4	3	4	1
Delområde og grunnkrins								
01 Ålhus	544	506	494	340	422	421	474	49
0101 Eikås	80	77	76	53	62	73	73	8
0102 Langhaugane	85	82	78	72	66	73	76	9
0103 Hjøllbrekke	82	75	72	56	64	67	71	2
0104 Vassenden Nord	75	72	67	46	51	55	68	14
0105 Vassenden Sør	56	54	52	34	47	41	49	3
0106 Sanddal	40	31	37	19	32	26	31	3
0107 Svidal	49	44	43	28	42	34	41	3
0108 Ålhus	77	71	69	32	58	52	65	7
02 Helgheim	496	461	454	257	396	383	437	46
0201 Myklebost	70	61	62	23	55	55	57	7
0202 Årdal	70	68	66	31	61	58	64	10
0203 Helgheim	46	43	40	28	34	35	40	7
0204 Fugle	49	43	45	26	34	34	40	2
0205 Skei	115	112	100	94	86	90	108	11
0206 Kjosnesfjorden	17	16	16	8	14	14	16	-
0207 Førde	7	7	7	3	7	6	7	-
0208 Klakegg	44	39	41	18	37	34	37	5
0209 Veiteberg	51	48	50	16	46	38	45	2
0210 Åmot	27	24	27	10	22	19	23	2
Uoppgitt	6	5	4	2	4	3	4	1

1431 JØLSTER

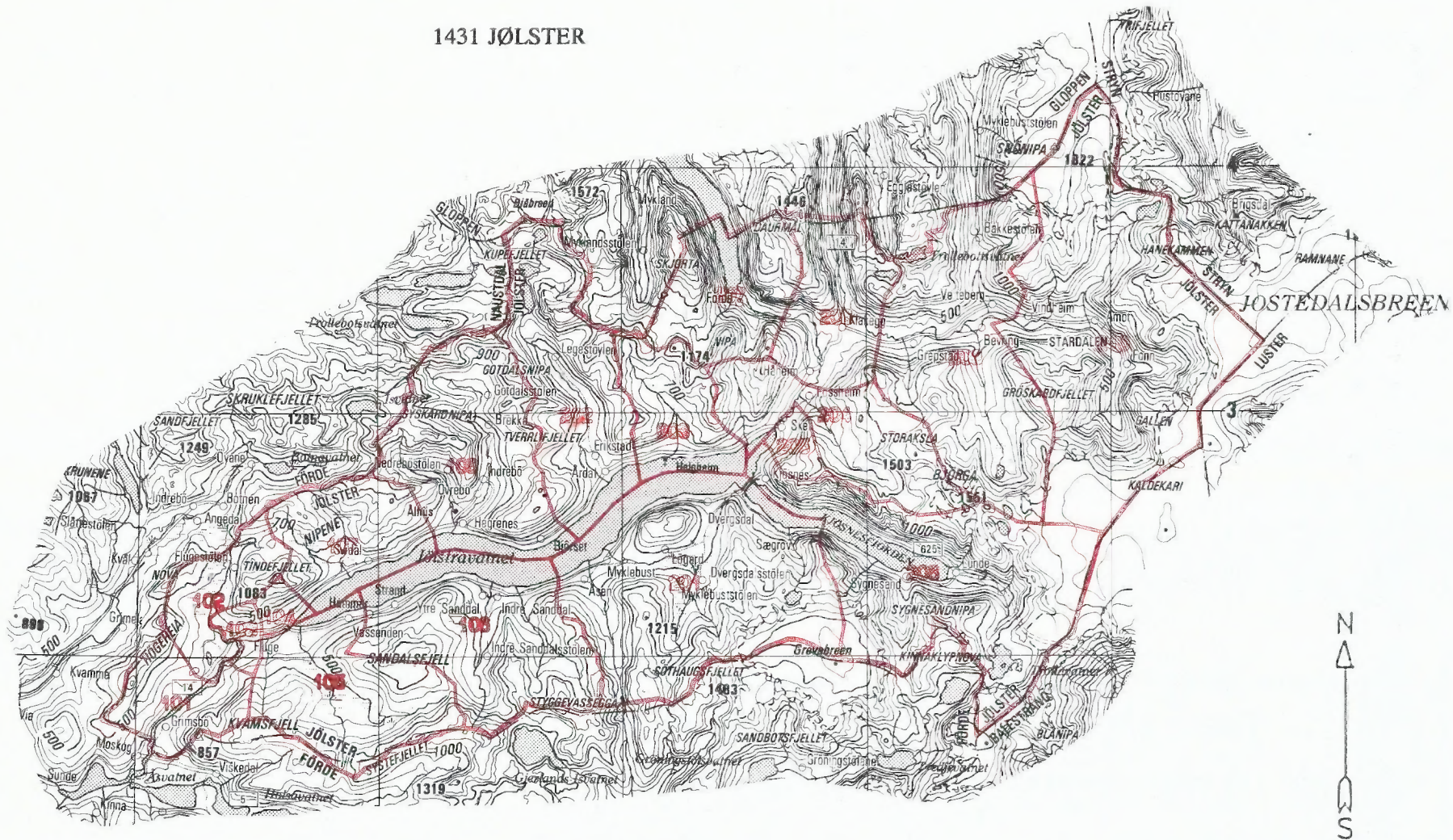

207 Grunnkrinsnummer
— Kommunegrense
— Grense for delområde og grunnkrins

Kartgrunnlag M ca. 1:250 000
 Løyvenr. 74/91 Statens kartverk

Avgrensning av Vassenden tettstad

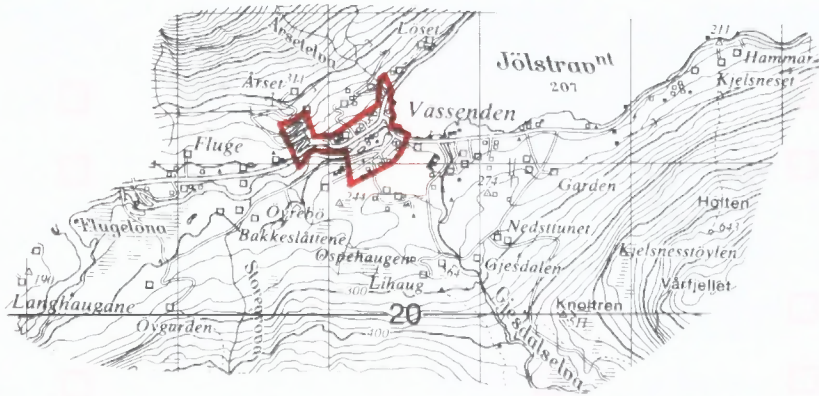

Avgrensning av Skei tettstad

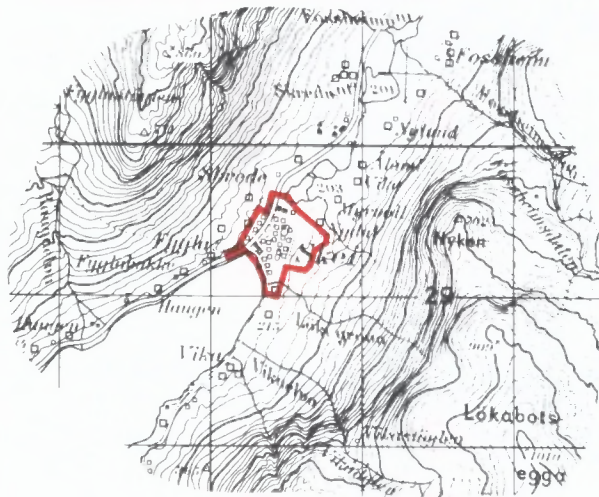

Kartgrunnlag M ca. 1:50 000
Løyvnr. 74/91 Statens kartverk



FoB 90

Folke- og bustadteljing 1990 blir gjennomført av Statistisk sentralbyrå

Oppgavene er undergitt teleplikt. Dei vil berre bli nytta til å utarbeide statistikk og vil bli oppbevarte på ein trygg måte.

VIKTIG:
Bruk helst
blyant eller
blå/svart kulepenn

Slik:

Ikkje slik:



1 Kven bur du saman med i leilegheita?
Rettleiinga fortel kva vi meiner med ei leilegheit. Set fleire kryss om nødvendig.

Ingen Sysken

Ektemake Svigerforeldre, svigerinne, svoger, svigerbarn, tante, onkel, niese, nevø

Sambuar

Dotter, son Besteforeldre, barnebarn

Mor, far Andre personar

2 Hadde du inntekstgivande arbeid i minst 100 timar i året frå 3. nov. 1989 til 2. nov. 1990?

Arbeid som ulønt familiemedlem i familiebedrift blir også rekna som inntekstgivande arbeid (t.d. butikk, gardsbruk).

Ja Nei

! Svara du nei her, skal du ikkje fylla ut resten av denne sida.

3 Kor mange månader hadde du heiltids- og/eller deltidstarbeid i året frå 3. nov. 1989 til 2. nov. 1990?
Sjå rettleiinga.

Heiltid: månader

Deltid: månader

4 Før opp namn og adresse på den arbeidsstaden (bedrifta) der du hadde inntekstgivande arbeid lengst tid i året frå 3. nov. 1989 til 2. nov. 1990.
Med bedrift meiner vi fabrikk, butikk, gardsbruk, likningskontor e.l.

Namn:

Gate/veg:

Poststad:

5 Gjer greie for verksemda på denne arbeidsstaden så nøye som du kan.
Skriv t.d. produksjon av møblar, sal av bilar, bokhandel, jordbruk, utleige av maskiner, arkitektverksemd e.l.

Verksemd:

6 Kva for yrke (tittel) hadde du på denne arbeidsstaden?

Skriv t.d. heimhjelp, rørleggjar, frisør, sjukepleiar, reingjeringshjelp, kokk, platearbeidar, salskonsulent, førskulelærer e.l.

Yrke:

7 Korleis er/var du knytt til arbeidsstaden du nemnde i spørsmål 4?

Som fast eller mellombels tilsett

Som sjølvstendig næringsdrivande (eigar)

Som familiemedlem utan fast lønn i familiebedrift

8 Hadde du inntekstgivande arbeid i veka 27. okt. - 2. nov. 1990?
Sjå rettleiinga.

Ja Nei

! Svara du nei her, skal du ikkje fylla ut resten av denne sida.

9 Kva er den vanlege/avtala arbeidstida di i veka?

1-9 timar 30-34 timar

10-19 timar 35-39 timar

20-29 timar 40 timar eller meir

10 Kor mange timar inntekstgivande arbeid utførte du i veka 27. okt. - 2. nov.?

1-9 timar 35-39 timar

10-19 timar 40 timar eller meir

20-29 timar Ingen, eg arbeidde ikkje denne veka

30-34 timar

! Arbeidde du ikkje denne veka, skal du ikkje fylla ut resten av denne sida.

11 Kvar møtte du på arbeid i veka 27. okt. - 2. nov.?
Sjå rettleiinga.

Eg møtte fast på same arbeidsstaden/adressa som eg førte opp i spørsmål 4

Eg møtte fast på ein annan stad. Skriv adressa

Kommune:

Gate/veg:

Poststad:

Eg møtte på ulike stader denne veka

! Møtte du på ulike stader denne veka, skal du ikkje fylla ut resten av denne sida.

12 Kor mange gonger reiste eller gjekk du frå heimstaden din til arbeidsstaden i veka 27. okt. - 2. nov.?
Med heimstad meiner vi adressa i namnefeltet øvst på skjemaet.

Ingen, eg bur på arbeidsstaden (arbeider heime) 1 gong

2-3 gonger

Ingen, eg var ikkje på heimstaden denne veka 4 gonger eller fleire

! Reiste du ikkje denne veka, skal du ikkje fylla ut resten av denne sida.

13 Kor lang tid brukte du til vanleg frå heimstaden til arbeidsstaden (ein veg) i veka 27. okt. - 2. nov.?

Under 15 min 45-59 min

15-29 min 60-89 min

30-44 min 90 min eller meir

14 Kva for transportmiddel brukte du til vanleg frå heimstaden til arbeidsstaden (ein veg) i veka 27. okt. - 2. nov.?
Set fleire kryss om nødvendig.

Bil Båt

Buss Brukte sykkel, gjekk i meir enn 10 min

Tog, trikk, T-bane Anna

VIKTIG:

 Bruk helst
blyant eller
blå/svart kulepenn

 Slik:

 Ikkje slik:

Spørsmåla på denne sida gjeld leilegheita der oppgavegiveren er registrert som busett 3. november 1990 i Folkeregisteret, sjå adressa i namnefeltet på den andre sida.

- 1 Har andre som bur i leilegheita fått bustadskjema? Ja Nei

Dersom det er motteke eitt bustadskjema i leilegheita, skal det fyllast ut og sendast tilbake i svarkonvolutten saman med alle personskjema.

Dersom fleire i leilegheita har fått bustadskjema, treng de berre svare på spørsmåla om bustaden (leilegheita) på eitt av dei. For kvar leilegheit skal det nyttast berre ein svarkonvolutt. Send derfor alle skjema frå dei busette i leilegheita tilbake i den same svarkonvolutten.

- 2 Kor mange rom på 6 m² eller meir er det i leilegheita? Ta ikkje med kjøkken, gang, bad o.l.

 1 2 3 4 5

 6 7 8 9 eller fleire

- 3 Kor stor er leilegheita målt i kvadratmeter? Ta med alle rom til bustadformål, også kjøkken, gang, bad o.l.

 Under 50 m² 100-129 m²
 50-59 m² 130-149 m²
 60-79 m² 150-199 m²
 80-99 m² 200 m² eller meir

- 4 Kor stort er kjøkkenet i leilegheita?

 6 m² eller større Det er ikkje kjøkken i leilegheita

 Mindre enn 6 m²

- 5 Er det bad eller dusj inne i leilegheita?

 Ja Nei

- 6 Er det vassklosett inne i leilegheita?

 Ja Nei

- 7 Kva slags kjelder til oppvarming er det i leilegheita?

 Sentralvarme (radiatorar e.l.) Omnar for flytande brensel (olje, parafin e.l.)

 Elektriske omnar, varmekablar e.l. Omnar for fast brensel (ved, koks e.l.)

- 8 Har leilegheita kjøkken, bad/dusj, wc og minst eitt bustadrom i same etasje?

 Ja Nei

- 9 Kva etasje ligg leilegheita i? Set fleire kryss dersom leilegheita har bustadrom i fleire etasjar.

 Kjellaretasje Underetasje

 1. 2. 3. 4. 5. eller høgare

- 10 Kva slags eige-/leigeforhold er det til leilegheita? Set berre eitt kryss.

 Eg/vi eig ho gjennom eit burettslag eller bustadaksjeselskap

 Eg/vi eig ho aleine eller saman med andre

 Eg/vi leiger ho gjennom arbeidet (tenestebustad)

 Eg/vi leiger ho for eit avgrensa tidsrom

 Eg/vi leiger ho på andre vilkår

- 11 Kor mange personbilar disponerer dei som bur i leilegheita?

 Ingen 1 2 3 eller fleire

- 12 Sorterer hushaldet til vanleg avfallet sitt? Set berre kryss for avfallstypar som blir leverte/henta etter at dei er sorterte ut.

 Inga særskild sortering. Praktisk vanskeleg, manglar tilbod e.l.

 Papir Måling, lakk, olje e.l.

 Glas Anna avfall

 Batteri

- 13 Kva slags hus ligg leilegheita i? Sjå rettleiinga.

 Frittliggjande einebustad eller våningshus knytt til gardsdrift

 Hus i kjede, rekkjehus, terrassehus eller vertikaldelt tomannsbustad

 Horisontaldelt tomannsbustad eller anna bustadbygg med mindre enn 3 etasjar

 Blokk, leigegard eller anna bustadbygg med 3 etasjar eller meir

 Forretningsbygg, pensjonat, aldersheim, militærforlegning eller anna bygg for felleshushald

- 14 Er det heis i huset?

 Ja Nei

- 15 Kor mange leilegheiter er det i huset?

 1 2 3 4 5

 6 7 8 9 eller fleire

- 16 Når vart huset bygd? (opphavleg byggjeår)

 1900 eller før 1946 - 1960

 1901 - 1920 1961 - 1970

 1921 - 1940 1971 - 1980

 1941 - 1945 1981 - 1990

Pris kr 50,00

Publikasjonen kjem ut i kommisjon hos Universitetsforlaget, Oslo, og er til salgs hos alle bokhandlarar.

ISBN 82-537-3239-2