

1430 GAULAR



# Folke- og bustadteljing 1990

Gaular

**FOLKE- OG BUSTADTELJING  
1990**

**KOMMUNEHEFTE**

**1430 GAULAR**

STATISTISK SENTRALBYRÅ  
OSLO-KONGSVINGER 1991

ISBN 82-537-3238-4

EMNEGRUPPE  
31 Folketellinger

ANDRE EMNEORD  
Arbeidstid  
Befolkning  
Boliger  
Grunnkretser  
Husholdninger  
Sysselsetting  
Yrkesaktive

## Forord

Hovudformålet med Folke- og bustadteljing 1990 er å gi eit bilete av befolkningen og levекåra i det norske samfunnet.

Eit anna viktig formål er å gi statistikk for mindre geografiske område som kommunar og delar av kommunar. For å dekkje dette formålet gir Statistisk sentralbyrå ut eit statistisk hefte for kvar kommune.

Når kommunehefta for alle kommunane i eit fylke er publiserte, vil det bli laga eit samandrag for fylket med tabellar som svarar til dei som finst i kommunehefta. Når alle kommunane i landet har fått hefta sine, vil det også bli laga eit samandrag for heile landet.

Innan utgangen av 1992 vil det vere etablert ein endeleg folketeljingsfil, og det blir utarbeidd eit hefte som dokumenterer folketeljingsprosjektet.

Resultata frå FoB90 vil i tillegg vere tilgjengelege i databasar i SSB, bl.a. Regionalstatistisk database. Det er vidare planar om ei spreing av folketeljingsdata i samband med publisering av annan statistikk frå SSB. Resultata vil ein også kunne få på maskinlesbar form. Brukarar som ønskjer meir omfattande bearbeiding av materialet vil få dette gjort i SSB mot å betale kostnadene.

Oslo/Kongsvinger, 4. desember 1991

Svein Longva

---

Jan Furseth



# Innhold

	Side
Tabellregister .....	6
Figurdel .....	7
Tekstdel	
1. Formål .....	8
2. Opplegg og gjennomføring .....	8
2.1. Statistikkens omfang .....	8
2.2. Grunnlag for statistikken .....	8
2.3. Datainnsamling .....	8
3. Feilkilder og usikkerhet ved resultatene .....	8
4. Enheter, geografiske nivåer og kjennemerker .....	9
4.1. Enheter .....	9
4.2. Geografiske nivåer .....	10
4.3. Kjennemerker .....	11
4.3.1. Personkjennemerker .....	11
4.3.2. Boligkjennemerker .....	14
4.3.3. Husholdningskjennemerker .....	15
5. Merknader til tabellene .....	16
Tabelldel .....	17
Vedlegg	
Kart over grunnkretser	
Kart over tettsteder	
Personskjema	
Boligskjema	

## Standardtegn i tabeller

- Null
- 0,0 Mindre enn 0,5 av den brukte enheten

## Tabellregister

	Side
1. Folkemengd ved folketeljningane 1875 - 1990, etter kommunegrensar pr. 3. november 1990 . . . . .	17
2. Folkemengd etter kjønn, ekteskapeleg status og alder. 3. november 1990 . . . . .	17
3. Hovudtal for utdanning. Personar 16-66 år etter yrkesaktivitet, arbeidstid i året, kjønn og utdanning. 3. november 1989 - 2. november 1990 . . . . .	18
4. Personar 16 år og over. Hovudtal for yrkesaktivitet i året 3. november 1989 - 2. november 1990 . . . . .	19
5. Hovudtal for yrkesaktive i året 3. november 1989 - 2. november 1990 . . . . .	20
6. Yrkesaktive 16 år og over, etter alder og næring/yrkesfelt. 3. november 1989 - 2. november 1990 . . . . .	21
7. Yrkesaktive 16 år og over, etter kjønn, arbeidstid i året og næring/yrkesfelt. 3. november 1989 - 2. november 1990 . . . . .	22
8. Hovudtal for yrkesaktive i veka 27. oktober - 2. november 1990, etter vanleg/avtala arbeidstid . . . . .	24
9. Yrkesaktive 16 år og over i veka 27. oktober - 2. november 1990, etter kjønn, vanleg/avtala arbeidstid og næring/yrkesfelt . . . . .	25
10. Yrkesaktive 16 år og over med fast oppmøteplass på arbeid i veka 27. oktober - 2. november 1990, etter talet på arbeidsreiser, reisetid og yrkesfelt/oppmøteplass . . . . .	26
11. Yrkesaktive 16 år og over med fast arbeidsreise i veka 27. oktober - 2. november 1990, etter reisemåte, oppmøteplass, talet på arbeidsreiser, reisetid og etter reisemåte, kjønn og alder . . . . .	27
12. Bustader og busette. Hustype, talet på rom, kjøkken. 3. november 1990 . . . . .	28
13. Bustader, rom og busette, etter hustype. 3. november 1990 . . . . .	28
14. Bustader etter eigeform og areal. Rom og busette, etter eigeform. 3. november 1990 . . . . .	28
15. Bustader etter talet på rom og talet på busette. 3. november 1990 . . . . .	29
16. Bustader etter byggjeår for huset og hustype/eigeform/kjelde til oppvarming. Busette og rom, etter byggjeår for huset. 3. november 1990 . . . . .	29
17. Bustader og busette. Sanitærutstyr, storleik og tilgjenge. 3. november 1990 . . . . .	30
18. Bustader etter standardindikatorar. Busette etter alder og standardindikatorar. 3. november 1990 . . . . .	31
19. Hushald, familiar og personar, etter hushaldstipe. Hushald etter hushaldstipe og talet på familiar i hushaldet/yrkesaktivitet i hushaldet/eigeform/talet på rom i bustaden og kjøkken. 3. november 1990 . . . . .	32
20. Hushald, familiar og personar, etter hushaldsstorleik/hushaldstipe. Absolutte tal og prosent. 3. november 1990 . . . . .	33
21. Hushald etter hushaldstipe og disponering av personbil/sortering av avfall. 3. november 1990 . . . . .	34
22. Familiar i privathushald etter familietype. Personar etter alder og familietype. 3. november 1990 . . . . .	34
23. Hovudtal for par og personar i par. 3. november 1990 . . . . .	35
24. Barn 0-17 år etter alder, familietype og mors/fars yrkesaktivitet i veka 27. oktober - 2. november 1990 . . . . .	35
25. Personar 67 år og over. Alder, talet på personar i hushaldet, hushaldstipe og indikatorar for bustadstandard. 3. november 1990 . . . . .	36
26. Folkemengd etter alder, kjønn og type bustadstrøk/grunnkrins. 3. november 1990 . . . . .	37
27. Yrkesaktive 16 år og over i året, etter næring, kjønn og type bustadstrøk/grunnkrins. 3. november 1990 . . . . .	38
28. Privathushald. Utvalde kjenneteikn for bustadstandard, og disponering av personbil. Bustadstrøk/grunnkrins. 3. november 1990 . . . . .	40

Figur 1. Yrkesaktive 16 år og over, etter næring. Prosent. 1980 og 1990

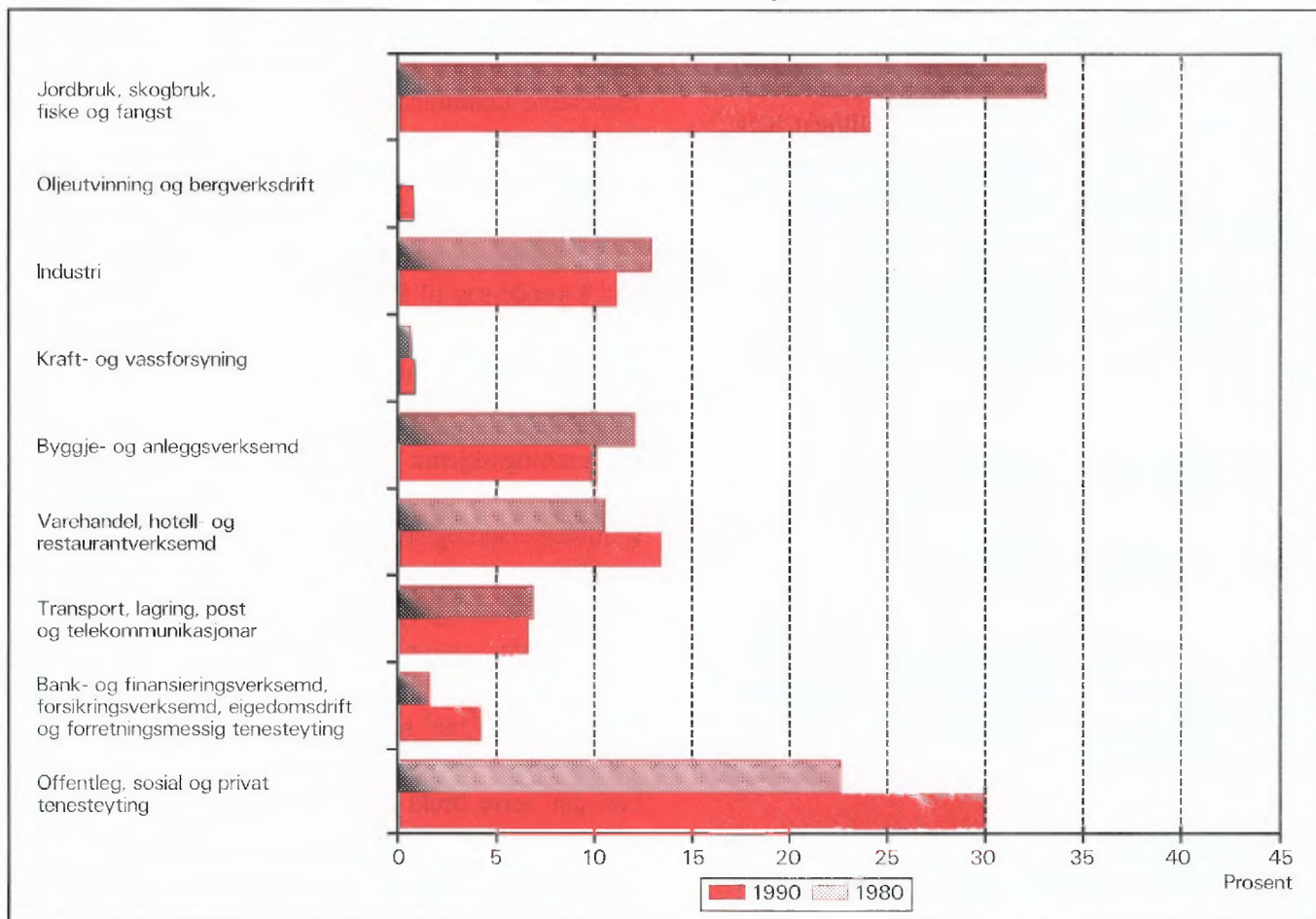

Figur 2. Hovudtal for bustadstandard og disponering av bil. Prosent. 1980 og 1990

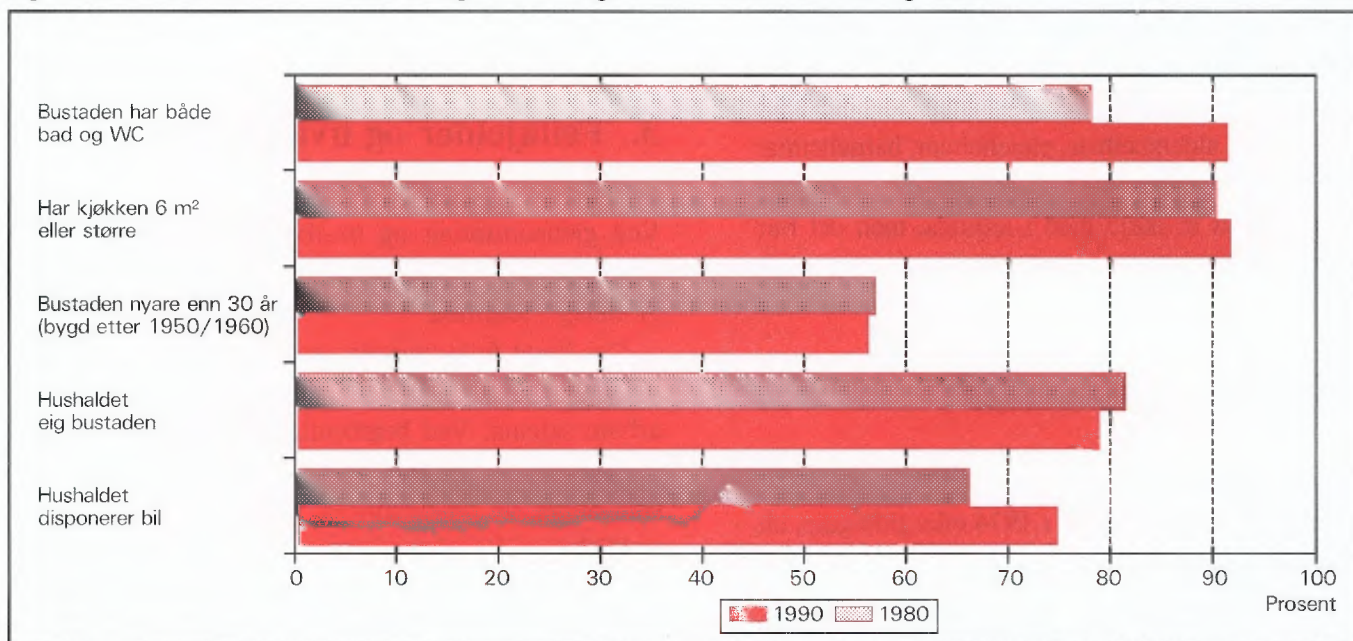



# 1. Formål

Hovudformålet med Folke- og bustadteljing 1990 (FoB90) er å gi eit bilete av befolkningen og levekåra i det norske samfunnet. Moderne folketeljingar legg stor vekt på å sjå opplysningar om bustader og butilhøve, sysselsetjing og yrke, utdannings- og inntektsforhold, arbeidsreiser mv. i samanheng.

Formålet med denne publikasjonen er å gi ei omtale av kvar kommune, og av område som er mindre enn ein kommune (delområde, krinsar, tettstader).

## 2. Opplegg og gjennomføring

### 2.1. Kva statistikken omfattar

FoB90 omfattar alle personar (også utanlandske statsborgarar) som var registrerte som busette i Noreg på teljingstidspunktet 3. november 1990, i samsvar med forskriftene om føring og ordning av folke- og bustadregistra.

Bustadteljinga har med alle privatbustader der minst éin person var registrert som busett 3. november 1990.

Teljinga omfattar *ikkje* bustader der det ikkje budde folk eller der det budde nokon berre mellombels (t.d. ugifte personar som oppheldt seg utanom foreldrehelmen på grunn av skolegang). Det er heller ikkje henta inn opplysningar om bustaden for dei som oppheldt seg i aldersheimar, pleieheimar, barneheimar og andre fellesinstitusjonar og får stell og tilsyn der.

Eininga *hus* er ikkje med i teljinga, men det blir gitt nokre opplysningar om det huset som bustaden ligg i.

### 2.2. Grunnlag for statistikken

I kommunar med færre enn 6 000 innbyggjarar fekk alle personar som var fødte i 1974 eller tidlegare, eit personskjema. Den eldste i kvar familie fekk i tillegg eit bustadskjema.

Svara på spørsmåla på desse utgjer dei fleste opplysningane i folke- og bustadteljinga. Dei andre oppgåvene kjem frå ulike statistiske og administrative register. Dei viktigaste registerkjennemerka er kjønn, alder og andre demografiske kjennemerke og utdanning.

I kommunar med 6 000 eller fleire innbyggjarar er det henta inn opplysningar på skjema berre frå eit utval av befolkningen 16 år og over. Teljingsopplegget i utvalskommunane blir omtala i hefta for dei respektive kommunane, og i det informasjonsheftet som er nemnt.

Det er laga eit eige informasjonshefte som m.a. gjer greie for bakgrunn, metode, fagleg innhald og opplegg for bearbeiding av teljinga. Heftet kan ein få ved å vende seg til SSB, Folketeljingskontoret.

### 2.3. Datainnsamling

Folketeljingsskjema blei sende i posten direkte til kvar einskild oppgavegivar. Namn og adresse frå Det sentrale personregister (DSP) blei førde på i førehand.

Alle oppgavegivarane fekk eit personskjema med rettleiing. I tillegg fekk den eldste i kvar familie eit bustadskjema og ein svarconvolutt.

Utfylte skjema frå alle oppgavegivarane i leilegheita/bustaden blei sende samla tilbake i svarconvolutt. Der det budde fleire familiar i same bustad, blei det berre brukt éin svarconvolutt og berre eitt bustadskjema blei utfylt. Innsamlingsmetoden gav derfor grunnlag for å gruppere personar til hushald (sjå nedanfor).

Personar som ikkje hadde sendt inn folketeljingskjema til rett tid, fekk tilsendt inntil to adresserte purringar.

## 3. Feilkjelder og uvisse resultat

Ved gjennomføring og bearbeiding av ei statistisk undersøking vil det alltid kunne oppstå feil som kan gi utslag i resultatata.

Dei fleste feila oppstår vanlegvis under oppgaveinnhentinga og kjem av urette svar eller mangelfullt utfylte skjema. Ved bearbeiding kan det oppstå feil når opplysningane blir koda, i vårt tilfelle spesielt opplysningane om næring og yrke.

SSB har ikkje kontakta oppgavegivarane dersom det vart funne feil eller manglar ved utfyllinga. Materialet har likevel gjennomgått omfattande maskinelle kontroll- og opprettingsrutinar. For kjennemerke med uoppgitt svar er det rekna ut eit mest mogleg sannsynleg svar på grunnlag av dei andre opplysningane personen har gitt og ut frå svara frå andre oppgavegivarar.

Kontroll- og opprettingsrutinane vil bli nærare omtala i publikasjonen som dokumenterer FoB90-prosjektet. Publikasjonen vil bli gitt ut sist i 1992.

SSB gjennomfører ei kvalitetsundersøking i samband med folketeljinga. Undersøkinga tek sikte på å kontrollere kvaliteten av hushaldssamansetjinga i folketeljinga. Vidare skal ein vurdere eventuelle konsekvensar for statistikken av å nytte regelverket i folkeregisterlova som grunnlag for geografisk plassering av befolkningen. Ein ventar at resultatata vil liggje føre i 1992.

## 4. Einingar, geografiske nivå og kjennemerke

Når ikkje anna er nemnt, gjeld opplysningane situasjonen 3. november 1990.

### 4.1. Einingar

#### Person

Teljinga omfattar alle personar som etter folkeregistret er registrert som busett i Noreg på teljingsdagen 3. november 1990. Kven som skal reknast som busett og kvar dei skal ha adressa si, går fram av forskriftene om føring og ordning av folkeregistra.

#### Busette

Med busette meiner vi personar busette i privathushald. Talet på *busette i alt* vil derfor vere mindre enn talet på *personar i alt* i kommunen (folkemengd).

#### Barn

I tabellane 19-21 og 23-24 omfattar omgrepet *Barn* ugifte heimebuande barn under 18 år som er registrerte busette i familien til minst ein av foreldra eller andre føresette. Eldre barn som bur i heimen, er ikkje rekna som barn etter denne definisjonen.

#### Par (ektepar og sambuarpar)

Som *Par* blir rekna gifte par og sambuarpar.

Gifte par er ektepar som er registrerte busette i same privatbustad, aldersheim, pleieheim e.l.

Sambuarpar er personar som lever saman i ekteskapsliknande forhold utan å ha inngått formelt ekteskap.

Begge personane i eit par må vere registrerte som busette på same adressa.

## Familie

Som familie reknar vi:

- ektepar og eventuelle ugifte heimebuande barn utan omsyn til alderen på barnet
- mor/far med ugifte heimebuande barn utan omsyn til alderen på barnet
- kvar enkelt person som ikkje høyrer med i gruppene over (einsleg)

Eit familienummer er eitt av kjennemerka for kvar person i Det sentrale personregister. Grupperinga til familie i teljinga er gjort med utgangspunkt i dette familienummeret.

Alle i ein familie i teljinga må vere registrerte busette på same adressa (same kommune og poststad), og dei kan berre inngå i eitt hushald. Personar, t.d. ektefellar, som etter denne regelen er plasserte på kvar sin stad, er ikkje grupperte til same familie i teljinga, sjølv om dei har likt familienummer i Det sentrale personregister.

Barn som har gått ut av familien fordi dei har fått egne barn, har meldt flytting og/eller inngått ekteskap, blir aldri rekna til foreldra sin familie på eit seinare tidspunkt. Når t.d. eit ektepar bur saman med eit skilt barn, utgjer ektefellane og barnet kvar sin familie.

Ein familie kan aldri bestå av meir enn to generasjonar.

Ugifte sysken som bur saman i ein bustad der ingen av foreldra er busette, blir rekna som kvar sin éinpersonfamilie.

Personar med ukjend bustad eller familienummer blir rekna som einslege (éinpersonfamiliar).

I eit sambuarpar utgjer kvar sambuar sin eigen familie saman med egne barn. Felles barn er med i familien til éin av foreldra.

## Hushald

Til same hushald er rekna personar som er registrerte busette i same bustad. Slike hushald blir kalla *bustadhushald*. Eit hushald kan vere samansett av ein eller fleire familiar. Grupperinga av personar til bustadhushald er hovudsakleg gjort ut frå innsendingsmåten (felles retur) og opplysningar gitt i teljingseskjemaet. Sjølv om Det sentrale personregister ikkje gir oversikt over kven som bur saman i kvar einskild bustad, er adresseopplysningane i registeret nytta som eit supplement i arbeidet med å konstruere hushaldet.

I teljinga blir det skilt mellom privat- og felleshushald.

Grappa *Privathushald* omfattar personar som er registrerte som busette i same privatbustad. Sidan alle opplysningane om hushald i teljinga er knytt til denne typen, er talet på hushald i alt derfor lik talet på privathushald.

Til *Felleshushald* er rekna slike som er registrerte busette i aldersheimar, pleieheimar, barneheimar o.l., og som får stell og tilsyn der. Tilsette som er busette i/ved felleshushaldet, er alltid rekna som busette i privathushald. Det same gjeld militært personell som er registrerte busette i forlegningen.

Folketeljinga gir ikkje statistikk over felleshushald. Det er hovudsakleg fordi personar som oppheld seg på institusjon, men som er registrerte busette i heimen, tilhører privathushaldet dei er registrerte i. Ein statistikk på dette grunnlaget ville derfor gi eit misvisande bilete.

### **Bustad (leilegheit)**

Ein bustad er eitt eller fleire rom som er bygde eller ombygde til heilårs privatbustad for ein eller fleire personar. Det må vere tilgjenge til rommet/romma utan at ein må gå gjennom ein annan bustad. For å gjere det enkelt blir det i tabellane brukt nemninga bustad i staden for privatbustad.

Ein bustad er t.d. rekkjehusleilegheit, leilegheit i tomannsbustad, leilegheit i leigegard, blokkleilegheit og hybelleilegheit. Einebustad er også leilegheit.

Ein hybel i privathus er ein bustad dersom han har eigen inngang. I hybelhus er kvar hybel rekna som eigen bustad, også der rom som t.d. kjøkken og bad er felles. Leilegheiter og hyblar som blir disponerte av privathushald i sjukehus, institusjonar, militærforlegningar o.l., er alltid rekna som eigen bustad.

I somme tilfelle kan ein bustad omfatte meir enn ei leilegheit. Det gjeld når personar i same familie (t.d. ugifte barn) bur i eiga leilegheit (t.d. hybelleilegheit) på same adressa som resten av familien. I slike tilfelle omfattar bustaden alle leilegheitene som familiemedlemmane brukar.

Fordi omgrepet bustadhushald blir brukt, blir talet på bustader det same som talet på privathushald i teljinga.

Det er ikkje innhenta oppgåver for bustader der ingen er registrert busett (sjå avsnitt 2.1).

Hus er ikkje eiga eining i teljinga, men bustadkjennemerka omfattar nokre opplysningar om huset som bustaden ligg i.

## **4.2. Geografiske nivå**

### **Grunnkrins, delområde**

Grunnkrinsane er utforma slik at dei skal vere stabile over ein rimeleg tidsperiode. Ein grunnkrins er eit samanhengande geografisk område, og har mest mogleg einsarta natur, næringsgrunnlag, kommunikasjonsforhold og busetnad. Folkemengd og areal bør ikkje variere for sterkt. Visse variasjonar i befolkningsgrunnlaget finst likevel - ein krins i spreittbygde strøk kan ha under 100 innbyggjarar, medan dei tettast utbygde byområda kan ha over 1 000.

Fordi krinsen skal vere stabil, er han ikkje knytta opp til tettstadsavgrensinga. Ein krins kan derfor innehalde både tett og spreitt busetnad.

Det er ikkje stilt krav om at grunnkrinsgrensene skal falle saman med grensene for kyrkjesokn, skole- eller valkrinsar.

Landet er delt inn i om lag 13 600 grunnkrinsar.

Grunnkrinsane er grupperte saman til *delområde* (bydelar/bygdslag). I eit delområde er det vanlegvis 1 000 - 3 000 personar i spreittbygde strøk og 3 000 - 5 000 i tettbygde. I alt er det om lag 1 550 delområde i landet.

Alle adressene i landet er gitt kodar for grunnkrins og delområde. Kodane er ein del av datagrunnlaget i Det sentrale personregister. Grunnkrinsinndelinga i FoB90 kan samanliknast med FoB80. I visse tilfelle (ved krinsdelingar i perioden) må samanlikninga skje med utgangspunkt i grupper av 1990-krinsar.

Kart over grunnkrinsar og delområde er med som vedlegg til heftet.

### **Kommune**

Vi går ut i frå at kvar einskild person i teljinga har bustaden sin i den kommunen og den bustaden der vedkommande var registrert som busett i Folkeregistret 3. november 1990.

Hovudregelen er at ein person skal registrerast som busett der han eller ho tar døgnkvila si. Dei viktigaste unntaka frå denne hovudregelen gjeld:

- Ugifte personar som pga. studier, skolegang eller verneplikts-/sivilteneste oppheld seg utanom foreldra/forsørgjaren sin bustad. Dei skal vere registrerte i foreldra/forsørgjaren sin bustad.
- Gifte personar som det meste av tida må bu borte frå heimen pga. arbeid, studier, verneplikts-/sivilteneste (t.d. yrkesaktive som er vekependlarar). Dei skal vere registrerte i ektefellen sin felles bustad.
- Personar som er innlagde på sjukehus eller sette inn i fengsel, arbeidsanstalt e.l. Dei skal vere registrerte der dei var busette før dei blei innlagde/innsette.

Personar som ikkje kan knytast til ein bestemt bustad, blir rekna til gruppa *Utan fast opphaldsstad*. Dei er rekna med i den kommunen der dei sist hadde fast bustad.

Det er ikkje innhenta opplysningar om mellombels bustad. Folketeljinga gir derfor ikkje oppgåver over den eksisterande befolkningen.

#### Tettstad

For at ei hussamling skal reknast som tettstad, må det bu minst 200 personar der, og avstanden mellom husa må normalt ikkje overstige 50 meter. Det er tillate med avvik etter skjøn for område som ikkje skal eller kan bli busette. Dette kan t.d. vere parkar, idrettsanlegg, industriområde, eller naturlege hindringar som elvar eller dyrkbare område. Hussamlingane som naturleg hører med til tettstaden, blir tekne med i ein avstand på 400 meter frå tettstadkjernen.

Tettstadsavgrensinga er uavhengig av grunnkrinsinndelinga, og kan også gå på tvers av kommuneinndelinga.

Kart over tettstadene i kommunen er med som vedlegg til heftet.

Tal for kvar einskild tettstad er gitt i tabellane 26-28, under *Tettbygde strøk*.

### 4.3. Kjennemerke

#### 4.3.1. Personkjennemerke

##### Alder

I fordelinga etter alder er kvar person gruppert etter alder pr. 31. desember 1990. (Alder = 1990 minus fødselsår.)

#### Arbeidsreiser - generelt

Arbeidsreiseopplysningane omfattar oppmøteplass, talet på arbeidsreiser, reisetid og reisemåte (sjå dette). Kjennemerka gjeld personar 16 år og over som *utførte* inntektsgivande arbeid i teljingsveka frå 27. oktober til 2. november 1990 og som hadde ein *fast* oppmøteplass. Arbeidsreiseopplysningane gjeld reisa frå heimstaden (registrert bustad) til arbeidsstaden.

Det blei lagt spesiell vekt på utforminga av arbeidsreisespørsmåla. Både i spørsmålsteksten og rettleiinga blei det forklart at *heimstaden* er den bustadadressa som vedkommande var registrert som busett på i Folkeregisteret 3. november 1990.

#### Arbeidsreiser - talet på

Talet på arbeidsreiser er dei gongene oppgåvegivaren reiste *frå* heimstaden *til* arbeidsstaden (éin veg) i teljingsveka. Med *Heimstad* meiner vi alltid den bustadadressa som vedkommande er registrert busett på. For personar som budde mellombels på t.d. hybel eller brakke denne veka, er reisa mellom hybelen/brakka og arbeidsstad ikkje teken med. Personar som arbeidde i heimen (t.d. bønder) er grupperte til *reiste ikkje*. Det same gjeld personar som ikkje var på heimstaden i teljingsveka.

#### Arbeidstid

Teljinga har opplysningar om arbeidstid både i året (12-månadersperioden), og i teljingsveka frå 27. oktober til 2. november 1990. For veka er det dessutan eit skilje mellom vanleg/avtala og faktisk arbeidstid.

#### Arbeidstid i året

I FoB90 er årleg arbeidstid det samla talet på heile månader som vedkommande hadde arbeid, heiltid og/eller deltid, i alle arbeidsforhold. Som heiltid er rekna samla arbeidstid på 30 timar eller meir i veka, noe som svarar til 120 timar eller meir over ein 4-vekersperiode. Fråvære er ikkje trekt frå. Summen av månader med heiltids- og deltidsarbeid kan høgst vere 12.

#### Arbeidstid i veka (vanleg/avtala)

Den avtala arbeidstida i veka er gitt i timeverk og viser det timetalet den yrkesaktive har avtale om. For yrkesaktive som ikkje hadde inngått avtale om ei bestemt arbeidstid, gjeld oppgåva den gjennomsnittlege arbeidstida. Det same gjeld for personar med

varierende arbeidstid eller for dei som har skiftarbeid kombinert med friperiodar. Faste førebuingar ut over ordinær arbeidstid er inkludert (lærarar). Arbeidstid i fleire arbeidsforhold skulle summerast. Betalt fråvære er ikkje trekt frå, medan tilfeldig meirarbeid (sesongvariasjonar, overtid) derimot ikkje er lagt til.

### Arbeidstid i veka (utført)

Faktisk utført arbeidstid er oppgitt i timeverk. Overtid og anna ekstraarbeid er rekna med, men omgrepet omfattar ikkje fråvære på grunn av sjukdom, ferie, permisjon med lønn o.l. Personar som ikkje var på arbeid i teljingsveka, t.d. på grunn av skift- eller turnusfridagar, utførte ikkje inntektsgivande arbeid denne veka.

### Bustad

Sjå *Kommune* i avsnitt 4.2.

### Bustadstrøk (tettbygd - spreittbygd)

Sjå *Tettstad* i avsnitt 4.2.

### Ekteskapeleg status

Det er brukt fire hovudgrupperingar etter ekteskapeleg status, nemleg ugifte, gifte, enkjer/enkjemenn og separerte/skilde. Ekteskapeleg status omtalar den formelle situasjonen, ikkje faktiske samlivsforhold (sambuarar).

### Familietype

Under omtalen av eininga *familie* (avsnitt 4.1 ovanfor) er det gjort greie for kven som skal reknast til same familie. På grunnlag av kva for personar som inngår i familien og kva for ekteskapeleg status dei har, blir familiane inndelte i typar, slik:

Einsleg	einpersonfamilie.
Ektepar utan barn	familien inneheld eit ektepar, men ingen ugifte, heimebuande barn.
Ektepar med barn	familien inneheld eit ektepar, og paret sine ugifte, heimebuande barn utan omsyn til alder.
Mor/far med barn	familien inneheld mor eller far og deira ugifte, heimebuande barn utan omsyn til alderen på barnet/barna.

Familietyper baserer seg på den formelle ekteskapelege statusen til personane i familien. I eit sambuarpar utgjer kvar einskild sambuar derfor sin eigen familie.

### Heiltid/deltid

Ein person kjem i gruppa heiltidsarbeid når summen av avtala/vanleg arbeidstid i alle arbeidsforhold er 30 timar eller meir i veka (120 timar eller meir over ein 4-vekersperiode).

### Næring

Yrkesaktive personar 16 år og over er grupperte etter næring ut frå opplysningar om 12-månadersperioden. Kjennemerket er knytta til det arbeidsforholdet som hadde vara lengst. Det er ikkje innhenta særskilte oppgåver om næring for teljingsveka frå 27. oktober til 2. november.

Næringsgrupperinga er gjord etter 1983-utgåva av Standard for næringsgruppering (Standardar for norsk statistikk 2). Standarden er eit fem-sifra pyramidisk system der kvart siffer viser eit grupperingsnivå.

FoB80 blei gruppert etter den førre utgåva av næringsstandarden (utgitt i 1978). Dei viktigaste endringane frå denne utgåva finn vi under Detaljhandel. Standardendringane har ingenting å seie for jamføringane med siste teljing for næring på 1-siffernivå.

Næringsgrupperinga kan etter mindre modifikasjonar på tabellnivå samanliknast med International Standard Industrial Classification of all Economic Activities (ISIC) frå 1968.

FN vedtok ein ny versjon av ISIC i 1989. Den nye versjonen vil etter kvart bli innarbeidd i næringsstandarden i dei fleste landa i Europa. Når den nye standarden blir innført i Noreg, vil folketeljingsmaterialet få næringskodar etter ISIC -89 i tillegg til dei noverande.

### Oppmøteplass på arbeid

Oppmøteplassen er den staden der oppgavegivaren møtte fram då arbeidsdagen tok til. Grupperingskriterium er kommune. Personar som møtte på ulike stader, var til sjøs e.l. har ikkje fast oppmøteplass.

### Reisemåte til arbeidet

Reisemåten gjeld dei transportmidla vedkommande til vanleg brukte på arbeidsreisa (éin veg).

### Reisetid til arbeidet

Reisetida er den tida det tek å kome *frå* heimstaden (registrt bustadadresse) *til* arbeidsstaden (éin veg). I reisetida er gongtid og ventetid under reisa rekna med. Det same gjeld faste gjeremål, t.d. å bringe barn

til barnehage. Tilfeldige gjeremål og forseiningar blir ikkje rekna med.

For pendlarar som budde mellombels utanom heimen (hybelen, brakka) blir reisetida rekna frå heimstaden og fram til arbeidsstaden.

### **Spreittbygd/tettbygd strøk**

Sjå *Tettstad* i avsnitt 4.2.

### **Utdanning**

Utdanningsopplysningane i publikasjonen er henta frå datafil over høgste utdanning blant befolkningen pr. 1. oktober 1989, såkalla omkoda utgåve (grupperinga av grunnleggjande fagutdanning - også den som blei fullført før skoleåret 1972/73 - byggjer på 9-årig grunnskole og er plassert på klassetrinn 10, nivå 3). Folketeljingsmaterialet vil bli oppdatert med utdanningsopplysningar pr. 1. oktober 1990 så snart denne årgangen ligg føre.

Opplysningane om utdanning fullført i utlandet etter 1. november 1980 er mangelfulle i data-materialet. Dette gjeld spesielt for dei som er fødte utomlands. SSB gjennomfører derfor ei eiga undersøking i 1991 om utdanning blant innvandarane. Resultata frå undersøkinga er ikkje med i denne publikasjonen, men vil seinare gå inn i teljingsmaterialet.

Frå og med 1987 blir det i all utdanningsstatistikk frå SSB brukt seks-sifra utdanningskodar, etter Standard for utdanningsgruppering - Revidert 1989 (Standardar for norsk statistikk 7). Standarden er bygd opp som eit pyramidisk klassifikasjonssystem. Utdanninga er først ordna i grove grupper etter (samla) tid ved normal studieprogresjon. Gruppene blir kalla *utdanningsnivå*. Innanfor kvart nivå er utdanningane delte opp etter *fagfelt* og *faggrupper*. Ein del utdanningar som tidlegare var plasserte på for lågt nivå, har skifta nivå ved overgangen til revidert standard. Dei største gruppene er ingeniør- og helsefagutdanningar.

Resultata frå utdanningsstatistikken blir no presenterte etter omkoda utdanningskode (sjå ovanfor), medan folketeljinga i 1980 er basert på ein versjon av den gamle standarden som ikkje er omkoda. Derfor kan ikkje resultata frå dei to teljingane samanliknast. SSB kan lage statistikk som kan samanliknast på *grovt* nivå (grupper av utdanningsnivå) ved å dele inn FoB80 etter ny standard og kode om all grunnleggjande fagutdanning til 9 år. Slik statistikk må utførast som betalt oppdrag.

### **Yrke**

Yrkesaktive personar 16 år og over er grupperte etter yrke ut frå opplysningar om 12-månadersperioden. Kjennemerket er knytt til det arbeidsforholdet som tok lengst tid. Det er ikkje innhenta særskilte oppgåver om yrke for teljingsveka frå 27. oktober til 2. november.

Grunnlaget for yrkesgrupperinga er Standard for yrkesgruppering i offentlig norsk statistikk (utgitt av Arbeidsdirektoratet i 1965). Standarden blir ofte omtala som NYK (Nordisk yrkesklassifisering). Til folketeljinga i 1980 blei standarden ajourført av SSB ved at nye yrkestitlar blei plasserte inn på riktig stad i systemet, ein del yrkesgrupper blei slått saman og andre blei splitta i fleire grupper. Etter 1980 har SSB halde fram med ajourføring med nye yrkesnemningar.

Yrke i folketeljinga er koda med tre av dei i alt fem sifra som standarden har.

Yrke er koda på same måten og etter same standarden både i FoB80 og FoB90, slik at det er mogleg å samanlikne yrkesstatistikken mellom dei to teljingane.

NYK og dermed teljinga kan berre til ein viss grad samanliknast med den nyaste (1988) utgåva av International Standard Classification of Occupations (ISCO). Derimot er det godt samsvar med førre ISCO (1958, revidert i 1968). Det er denne versjonen som pr. 1990 blir brukt i dei fleste europeiske landa.

### **Yrkesaktivitet**

I FoB90 er det innhenta oppgåver om yrkesaktiviteten både for dei siste 12 månadene (3. november 1989 til 2. november 1990) og for den siste veka før teljings-tidspunktet (27. oktober - 2. november 1990).

Som yrkesaktive blir rekna personar 16 år og over som *hadde* inntektsgivande arbeid i minst 100 timar i 12-månadersperioden. Inntektsgivande arbeid er alt arbeid som blir utført mot betaling i form av lønn, inntekt av eiga verksemd, provisjon, honorar o.l. Deltidsarbeid, vikararbeid, barnepass, feriejobbar o.l. er også med. Det same gjeld sjukefråvære, ferie, permisjon med lønn o.l. Ved folketeljinga i 1980 skulle slikt fråvære ikkje reknast med. Arbeid som familiemedlemmer utan fast lønn i familiebedrift (t.d. butikk, gardsbruk) og verneplikts-/sivilteneste blir også rekna som yrkesaktivitet.

Dei som var yrkesaktive i 12-månadersperioden svarte også på om dei *hadde* inntektsgivande arbeid som varte minst 1 time i veka 27. oktober til 2. november 1990. Ved folketeljinga i 1980 måtte ein

ha utført arbeid som vara minst ein time for å bli rekna som yrkesaktiv i veka. Teljingane i 1980 og 1990 kan samanliknast fordi FoB90 også kan fordele dei yrkesaktive etter utført arbeidstid i veka.

### Yrkesstatus

Yrkesaktive personar 16 år og over er grupperte etter yrkesstatus ut frå arbeidsforholdet dei oppgav for 12-månadersperioden. Det er ikkje innhenta særskilte oppgaver om yrkesstatus for teljingsuka frå 27. oktober til 2. november.

Personar (også medeigarar) som arbeidde i firma organiserte som aksjeselskap, andelslag eller andre selskapsformer med avgrensa ansvar, er alltid rekna som tilsette.

Ein person er rekna som sjølvstendig dersom vedkommande dreiv verksemd aleine for eiga rekning eller saman med andre med uavgrensa ansvar (t.d. i ansvarleg selskap).

Gruppa *Familiemedlem utan fast lønn i familiebedrift* omfattar personar som arbeidde i familieverksemd utan fast lønn, og som verken var eigar eller medeigar i verksemda. Eit familiemedlem utan fast lønn kan likevel ha lønn for arbeidet i form av kost og losji, del av overskott e.l.

Der ektefellar arbeidde i felles verksemd (t.d. gardsbruk) som ikkje var organisert som aksjeselskap e.l., er den eine ektefellen rekna som sjølvstendig og den andre som familiemedlem utan fast lønn, med mindre begge ektefellane var registrerte som eigarar av verksemda.

### 4.3.2. Bustadkjennemerke

Bustadkjennemerka gjeld berre for privatbustader og personar i privathushald.

#### Areal

Arealet av bustaden er det samla arealet av rom på 6 m<sup>2</sup> eller meir som blir brukte til bustadformål. I tillegg er også entré, gangar, trapperom, vaskerom o.l. med i arealet.

#### Busette pr. bustad

Busette pr. bustad er lik talet på busette i privatbustader dividert med talet på bustader i alt.

#### Byggjeår

Byggjeåret er det året da minst halvparten av bu-

stadene i huset var ferdig til innflytting. For hus som er ombygde, er det opprinnelege byggjeåret oppgitt.

### Eige-/leigeform

Som *eigarar* er også rekna personar som har burett ved å eige ein aksje eller ein part.

Som *leige for eit avgrensa tidsrom* er rekna leigeavtaler som går til ein bestemt dato, også framleige. Bustader stilte til disposisjon gjennom arbeidsforhold for ein avgrensa tidsperiode er derimot rekna med blant *tenestebustader*.

Leige av bustaden på *Andre vilkår* gjeld t.d. ved leige kontrakt med heimel i husleigelova, munnleg leigeavtale eller kåravtale. Obligasjonsleilegheiter og trygdeleilegheiter er også tekne med her.

### Etasjeplassering

Etasjeplasseringa viser i kva for ein etasje bustaden har rom til bustadformål. For bustader som går over fleire plan, er alle etasjane oppgitt.

### Hustype

Ein *einebustad* ligg fritt med minst ein halv meter til andre hus. Han kan også innehalde ei hybelleilegheit, og eitt eller fleire rom kan vere i bruk som hybel.

*Våningshus knytt til gardsdrift* omfattar alle typar bustadhus på gardsbruket.

Eit *hus i kjede* (også *einebustad i kjede*) er bunde saman med eit anna hus ved bu, garasje/carport, svalgang e.l.

I eit *terrassehus* er leilegheitene bygde saman i ei skråning der fleire av leilegheitene har terrasse på heile eller delar av taket til leilegheita under.

*Terrasseblokk* er rekna som blokk og ikkje som terrassehus.

*Anna bustadbygg med mindre enn tre etasjar* omfattar til dømes firemannsbustad, *einebustad* med mindre enn ein halv meter mellom husa o.l.

Leilegheita ligg i eit *forretningsbygg* eller i eit *bygg for felleshushald* dersom mindre enn halvparten av golvarealet i huset blir brukt til privatbustad.

I nokre tabellar er hus i kjede, terrassehus og anna bustadbygg med mindre enn tre etasjar slått saman og kalla *småhus*.

### Kjøkken

Kjøkkenet er den delen av bustaden der det er installert utstyr til matlaginga. Kjøkkenet kan vere eit eige rom, men treng ikkje å vere det (opne løysingar).

Dersom fleire bustader har felles kjøkken, t.d. hyblar i eit hybelbygg, er alle bustadene rekna å vere utan kjøkken.

I storleiken på kjøkkenet er også golvplassen til benker og skap rekna med.

### **Kjelde til oppvarming**

I FoB90 er alle kjelder til oppvarming i bustaden tekne med, medan det ved siste teljing berre var den viktigaste som blei registrert.

### **Plan i bustaden**

Bustaden seier vi ligg på eitt plan dersom kjøkken, bad/dusj, wc og minst eitt bustadrom er i same etasje utan trapper mellom.

### **Tilgjenge**

Som eit mål for korleis ein kan ta seg fram til bustaden, er det nytta ei inndeling etter plan i bustaden, etasjeplassering i bustaden og om huset har heis.

### **Rom - talet på**

I talet på rom er med bustadrom på 6 m<sup>2</sup> eller meir som kan nyttast året rundt. Kjøkken, bad, wc, vaske-rom, gang o.l. er ikkje med, og heller ikkje rom som berre blir nytta til næringsverksemd.

### **Rom pr. bustad**

er summen av alle rom dividert med talet på bustader. I FoB90 er det ikkje innhenta spesifiserte oppgåver over talet på rom i bustader med ni eller fleire rom. I oppgåvene for *rom i alt* er tala på rom i bustaden med ni eller fleire rom derfor rekna ut frå eit gjennomsnittstal. Data frå Buforholdsundersøkinga 1988 er brukt som berekningsgrunnlag.

## **4.3.3. Hushaldskjennemerke**

Hushaldskjennemerka gjeld for privathushald og personar registrerte som busette i privathushald.

### **Avfallssortering (kjeldesortering)**

Oppgåvene over avfallssorteringa viser eit utval avfallstypar som blir sorterte ut frå hushaldsavfallet og leverte/henta etter at dei er sorterte ut. Kwart hushald kunne krysse av for fleire typar utsortert avfall. Nokre hushald sorterer fleire typar avfall. Derfor blir summen av hushald etter avfallstype større enn talet på hushald som sorterer avfall i alt.

### **Bil - talet på bilar i hushaldet**

Med å disponere bil meiner ein å eige/leige bil eller å ha høve til å bruke firmabil privat. Stasjonsvogn, kombinert bil eller varebil som blir brukt til privatkjøring, er også rekna med i talet på bilar.

### **Familiar - talet på familiar i hushaldet**

Sjå *Familie* i avsnitt 4.1 og *Familietype* i avsnitt 4.3.

### **Hushaldstype (talet på barn i hushaldet)**

I tabellane er hushalda delte inn i einperson- og fleirpersonhushald. Fleirpersonhushald er vidare delte inn i hushald med og utan barn.

Eininga *Barn* omfattar ugifte heimebuande barn under 18 år som er registrerte busette i familien til minst ein av foreldra eller andre føresette. Eldre barn som bur i heimen, er ikkje rekna inn i talet på barn i hushaldet. Hushald der alle dei heimebuande barna er 18 år eller eldre, blir derfor rekna til gruppa fleirpersonhushald utan barn.

### **Privat-/felleshushald**

Gruppa *Privathushald* omfattar alle personar som er registrerte som busette i same privatbustad.

Personar som er registrerte som busette i aldersheimar, pleieheimar, barneheimar o.l. og som får stell og tilsyn der, høyrer til *Felleshushald*. Det er ikkje innhenta hushalds- og bustadopplysningar for desse hushalda.



## 5. Merknader til tabellane

### Tabell 1

Tabell 1 gir samanliknbare tal tilbake til 1875 etter kommuneinndelinga i 1990.

I 1990 blei ein del av Fjaler kommune (storparten av grunnkrinsen Hestad) ført over til Gaular.

I tabell 1 omfattar tala for 1946 og tidlegare år ikkje folketalet (i alt 106 pr. 1. november 1980) i det området som blei ført over frå Fjaler.

**Vernepliktige - konsekvensar for sysselsetjingstala**  
Oppgåver over dei vernepliktige og sivilt tenestepiktige er innhenta gjennom Forsvarets overkommando og Sivilteneadministrasjonen. På grunn av

rapporteringsrutinene har ikkje alle oppgåvene kome inn når kommunehefta blir publiserte.

Manglande oppgåver om verneplikts-/siviltene kan påvirke sysselsetjingstala for kommunen. For kommunen under eitt vil utslaga bli særsmå. Avviket vil bli størst for gruppa Menn 16 - 24 år.

Etter oppgåvene gitt i skjemaet, kan personane dette gjeld t.d. få for få arbeidsmånader i året, dei kan bli tildelte feil hovudnæring og -yrke, eller dei kan bli feilaktig grupperte som ikkje yrkesaktive.

Dei fullstendige oppgåvene om verneplikts- og sivilteneste vil bli innarbeidde i det endelege folketeljingsmaterialet.

Tabell 1. Folkemengd ved folketeljningane 1875-1990, etter kommunegrensar pr. 3. november 1990

År	Folke- mengd	År	Folke- mengd	År	Folke- mengd	År	Folke- mengd
1875 ...	3541*	1920 ...	3255*	1960 ...	3000	1980 ...	2986
1900 ...	3529*	1946 ...	3234*	1970 ...	2720	1990 ...	2930

\* Tal som er markerte med stjerne er ikkje korrigererte for mindre grenseendingar.

K j e l d e: Folketeljningar, materiale i SSB og Norsk samfunnsvitenskapelig datatjeneste (NSD).

Tabell 2. Folkemengd etter kjønn, ekteskapeleg status og alder. 3. november 1990

Alder	I alt	Menn					Kvinner				
		I alt	Ugifte	Gifte	Enkje- menn	Separer- te og skilde	I alt	Ugifte	Gifte	Enkjer	Separer- te og skilde
I alt .....	2930	1521	829	609	47	36	1409	612	608	158	31
0 - 4 .....	190	88	88	-	-	-	102	102	-	-	-
5 - 9 .....	207	113	113	-	-	-	94	94	-	-	-
10 - 14 .....	202	113	113	-	-	-	89	89	-	-	-
15 - 19 .....	240	121	121	-	-	-	119	119	-	-	-
20 - 24 .....	203	106	103	3	-	-	97	86	11	-	-
25 - 29 .....	167	102	69	31	-	2	65	23	40	1	1
30 - 34 .....	189	96	37	56	-	3	93	14	74	-	5
35 - 39 .....	209	119	31	82	-	6	90	4	83	-	3
40 - 44 .....	194	103	16	80	-	7	91	2	81	4	4
45 - 49 .....	144	72	9	61	-	2	72	3	65	-	4
50 - 54 .....	122	75	19	51	1	4	47	5	36	2	4
55 - 59 .....	102	51	14	34	1	2	51	2	41	6	2
60 - 64 .....	136	68	23	42	-	3	68	12	37	18	1
65 - 69 .....	161	81	27	49	2	3	80	6	49	21	4
70 - 74 .....	148	66	18	41	5	2	82	13	48	20	1
75 - 79 .....	125	69	13	44	10	2	56	11	24	20	1
80 - 84 .....	112	47	10	27	10	-	65	17	17	30	1
85 - 89 .....	52	20	3	6	11	-	32	8	1	23	-
90 - .....	27	11	2	2	7	-	16	2	1	13	-
0 - 6 .....	265	128	128	-	-	-	137	137	-	-	-
7 - 12 .....	255	138	138	-	-	-	117	117	-	-	-
13 - 15 .....	119	65	65	-	-	-	54	54	-	-	-
16 - 19 .....	200	104	104	-	-	-	96	96	-	-	-
20 - 44 .....	962	526	256	252	-	18	436	129	289	5	13
45 - 66 .....	567	293	76	202	3	12	274	24	202	36	12
67 - .....	562	267	62	155	44	6	295	55	117	117	6
16 - 24 .....	403	210	207	3	-	-	193	182	11	-	-
25 - 39 .....	565	317	137	169	-	11	248	41	197	1	9
40 - 66 .....	761	396	92	282	3	19	365	26	283	40	16

Tabell 3. Hovudtal for utdanning. Personar 16-66 år etter yrkesaktivitet, arbeidstid i året, kjønn og utdanning<sup>1</sup>.  
 3. november 1989 - 2. november 1990

Kjønn og høgste utdanning	I alt	Ikkje yrkesaktive	Yrkesaktive					
			I alt	Heiltid		Deltid		Både heiltid og deltid i året
				Heile året	Delar av året	Heile året	Delar av året	
I alt	1729	320	1409	839	178	199	126	67
<b>Menn</b>								
I alt	923	136	787	596	96	23	40	32
Barne- og ungdomsskolenivå, 1-9 år i alt	213	41	172	121	23	5	12	11
Folkeskoleutdanning	93	20	73	58	10	2	1	2
9-årig ungdomsskole	76	16	60	28	10	3	11	8
Ungdomsskolenivå elles	44	5	39	35	3	-	-	1
Gymnasnivå I, 10 år, i alt	233	35	198	162	20	5	8	3
Allment fagfelt	37	7	30	20	5	2	2	1
Industri, handverk og teknikk	146	21	125	106	11	2	4	2
Samferdsel	5	3	2	2	-	-	-	-
Helsevern	-	-	-	-	-	-	-	-
Jordbruk, skogbruk og fiske	9	-	9	8	1	-	-	-
Gymnasnivå I elles	36	4	32	26	3	1	2	-
Gymnasnivå II, 11 - 12 år, i alt	333	26	307	228	43	9	11	16
Allment fagfelt	41	6	35	18	9	2	3	3
Administrasjon og økonomi	40	5	35	22	6	2	1	4
Industri, handverk og teknikk	164	9	155	113	25	4	6	7
Samferdsel	9	-	9	9	-	-	-	-
Helsevern	2	-	2	2	-	-	-	-
Jordbruk, skogbruk og fiske	68	4	64	59	2	1	-	2
Tenesteyting og forsvar	8	2	6	5	1	-	-	-
Gymnasnivå II elles	1	-	1	-	-	-	1	-
Universitets- og høgskolenivå I, 13 - 14 år, i alt	46	1	45	34	5	1	3	2
Undervisning	7	-	7	6	1	-	-	-
Administrasjon, økonomi, samfunnsvitenskap og jus	8	-	8	4	1	-	2	1
Naturvitenskap og teknikk	19	-	19	16	1	1	-	1
Helsevern	2	-	2	2	-	-	-	-
Universitets- og høgskolenivå I elles	10	1	9	6	2	-	1	-
Universitets- og høgskolenivå II, III og forskarnivå, over 14 år, i alt	59	6	53	47	4	2	-	-
Undervisning	20	-	20	19	-	1	-	-
Administrasjon, økonomi, samfunnsvitenskap og jus	7	-	7	6	-	1	-	-
Naturvitenskap og teknikk	14	5	9	8	1	-	-	-
Universitets- og høgskolenivå II, III og forskarnivå elles	18	1	17	14	3	-	-	-
Uoppgitt, inga utdanning og utdanning på førskolenivå	39	27	12	4	1	1	6	-
<b>Kvinner</b>								
I alt	806	184	622	243	82	176	86	35
Barne- og ungdomsskolenivå, 1-9 år i alt	219	72	147	44	19	50	28	6
Folkeskoleutdanning	96	42	54	18	9	20	5	2
9-årig ungdomsskole	77	23	54	8	8	13	21	4
Ungdomsskolenivå elles	46	7	39	18	2	17	2	-
Gymnasnivå I, 10 år, i alt	295	71	224	99	11	73	27	14
Allment fagfelt	80	17	63	32	2	18	7	4
Industri, handverk og teknikk	21	6	15	6	3	3	3	-
Samferdsel	4	-	4	3	-	-	-	1
Helsevern	14	1	13	8	-	5	-	-
Jordbruk, skogbruk og fiske	4	2	2	1	-	-	-	1
Gymnasnivå I elles	172	45	127	49	6	47	17	8
Gymnasnivå II, 11 - 12 år, i alt	169	21	148	55	34	26	23	10
Allment fagfelt	77	12	65	14	23	7	14	7
Administrasjon og økonomi	44	6	38	15	9	7	4	3
Industri, handverk og teknikk	13	1	12	6	-	5	1	-
Samferdsel	3	-	3	2	-	1	-	-
Helsevern	14	1	13	9	1	1	2	-

<sup>1</sup> Høgste fullførte utdanning pr. 1. oktober 1989.

Tabell 3 (framh.). Hovudtal for utdanning. Personar 16-66 år etter yrkesaktivitet, arbeidstid i året, kjønn og utdanning<sup>1</sup>. 3. november 1989 - 2. november 1990

Kjønn og høgste utdanning	I alt	Ikkje yrkesaktive	Yrkesaktive					
			I alt	Heiltid		Deltid		Både heiltid og deltid i året
				Heile året	Delar av året	Heile året	Delar av året	
Gymnasnivå II, 11-12 år (framh.)								
Jordbruk, skogbruk og fiske	5	-	5	3	-	2	-	-
Tenesteyting og forsvar	13	1	12	6	1	3	2	-
Gymnasnivå II elles	-	-	-	-	-	-	-	-
Universitets- og høgskolenivå I, 13 - 14 år, i alt	62	6	56	22	12	19	2	1
Undervisning	12	1	11	4	2	5	-	-
Administrasjon, økonomi, samfunnsvitenskap og jus	10	-	10	6	3	1	-	-
Naturvitenskap og teknikk	4	-	4	2	-	1	-	1
Helsevern	17	1	16	7	-	9	-	-
Universitets- og høgskolenivå I elles	19	4	15	3	7	3	2	-
Universitets- og høgskolenivå II, III og forskarnivå, over 14 år, i alt	40	1	39	22	4	7	2	4
Undervisning	24	1	23	14	2	3	1	3
Administrasjon, økonomi, samfunnsvitenskap og jus	1	-	1	1	-	-	-	-
Naturvitenskap og teknikk	-	-	-	-	-	-	-	-
Universitets- og høgskolenivå II, III og forskarnivå elles	15	-	15	7	2	4	1	1
Uoppgitt, inga utdanning og utdanning på førskolenivå	21	13	8	1	2	1	4	-

<sup>1</sup> Sjå note 1, førre sida.

Tabell 4. Personar 16 år og over. Hovudtal for yrkesaktivitet i året 3. november 1989 - 2. november 1990

	I alt	Ikkje yrkesaktive	Yrkesaktive			Prosent yrkesaktive		
			I alt	Menn	Kvinner	I alt	Menn	Kvinner
I alt	2291	815	1476	835	641	64,4	70,2	58,2
<b>Alder</b>								
16-19	200	82	118	59	59	59,0	56,7	61,5
20-24	203	37	166	92	74	81,8	86,8	76,3
25-29	167	27	140	90	50	83,8	88,2	76,9
30-39	398	32	366	207	159	92,0	96,3	86,9
40-49	338	26	312	168	144	92,3	96,0	88,3
50-59	224	40	184	106	78	82,1	84,1	79,6
60-66	199	76	123	65	58	61,8	68,4	55,8
67-69	98	61	37	28	9	37,8	51,9	20,5
70-	464	434	30	20	10	6,5	9,4	4,0
<b>Ekteskapeleg status</b>								
Ugifte	802	278	524	345	179	65,3	69,3	58,9
Gifte	1217	344	873	461	412	71,7	75,7	67,8
Før gifte	272	193	79	29	50	29,0	34,9	26,5
<b>Familletype</b>								
Einslege	495	299	196	142	54	39,6	53,4	23,6
Ektepar utan ugifte barn	356	232	124	62	62	34,8	34,8	34,8
Ektepar med ugifte barn	1234	217	1017	568	449	82,4	85,5	78,8
Mor/far med ugifte barn	206	67	139	63	76	67,5	76,8	61,3
<b>Utdanning</b>								
Barne- og ungdomsskolenivå	770	422	348	194	154	45,2	52,3	38,6
Gymnasnivå	1236	326	910	529	381	73,6	79,8	66,5
Universitets- og høgskolenivå	225	27	198	100	98	88,0	85,5	90,7
Uoppgitt, inga utdanning eller utdanning på førskolenivå	60	40	20	12	8	33,3	30,8	38,1

Tabell 5. Hovudtal for yrkesaktive i året 3. november 1989 - 2. november 1990

	I alt	Menn			Kvinner			Prosent		
		I alt	16-24	25-66	67-	I alt	16-24		25-66	67-
I alt	1476	835	151	636	48	641	133	489	19	100,0
<b>Næring</b>										
Jordbruk, skogbruk, fiske og fangst	356	243	43	166	34	113	23	78	12	24,1
Oljeutvinning og bergverksdrift	11	8	1	7	-	3	-	3	-	0,7
Industri	162	132	22	106	4	30	6	24	-	11,0
Kraft- og vassforsyning	10	7	-	6	1	3	-	2	1	0,7
Byggje- og anleggsverksemd	144	141	33	106	2	3	2	1	-	9,8
Varehandel, hotell- og restaurantverksemd	195	81	24	56	1	114	48	65	1	13,2
Transport, lagring, post og telekommunikasjonar	97	74	7	65	2	23	2	21	-	6,6
Bank- og finansieringsverksemd, forsikringsverksemd, eigedomsdrift og forretningsmessig tenesteyting	60	31	1	30	-	29	5	24	-	4,1
Offentleg, sosial og privat tenesteyting	441	118	20	94	4	323	47	271	5	29,9
<b>Yrkesfelt</b>										
Teknisk, vitskapeleg, humanistisk og kunstnarleg arbeid	267	96	11	83	2	171	22	146	3	18,1
Administrasjons- og forvaltningsarbeid, bedrifts- og organisasjonsleiing	43	31	1	30	-	12	-	12	-	2,9
Kontorarbeid	106	19	4	15	-	87	17	69	1	7,2
Handelsarbeid	103	48	11	36	1	55	24	30	1	7,0
Jordbruks-, skogbruks- og fiskearbeid	353	242	44	164	34	111	22	77	12	23,9
Gruve- og sprengingsarbeid m.m.	3	2	-	2	-	1	-	1	-	0,2
Transport- og kommunikasjonsarbeid	89	69	8	59	2	20	2	18	-	6,0
Industri-, byggje- og anleggsarbeid	315	293	61	225	7	22	2	20	-	21,3
Servicearbeid og militært arbeid	197	35	11	22	2	162	44	116	2	13,3
<b>Yrkesstatus</b>										
Tilsett	1111	574	127	435	12	537	124	404	9	75,3
Sjølvestendig	289	229	6	193	30	60	1	54	5	19,6
Familiemedlem utan fast lønn	76	32	18	8	6	44	8	31	5	5,1
<b>Arbeidstid i året<sup>1</sup></b>										
Berre heiltid, i alt	1057	721	92	600	29	336	71	254	11	71,6
Berre deltid, i alt	350	81	42	21	18	269	49	213	7	23,7
Både heiltid og deltid, i alt	69	33	17	15	1	36	13	22	1	4,7
<b>Yrkesaktiv i 12 månader</b>										
Heiltid	876	622	51	545	26	254	26	217	11	59,3
Deltid	210	32	11	12	9	178	16	160	2	14,2
Både heiltid og deltid i perioden	43	21	12	8	1	22	6	15	1	2,9
Heiltid 0-3 månader	17	9	8	-	1	8	3	5	-	1,2
Heiltid 4-6 månader	7	3	-	3	-	4	1	3	-	0,5
Heiltid 7-9 månader	10	2	-	2	-	8	2	6	-	0,7
Heiltid 10-11 månader	9	7	4	3	-	2	-	1	1	0,6
<b>Yrkesaktiv i 6-11 månader</b>										
Heiltid	96	61	18	41	2	35	15	20	-	6,5
Deltid	59	17	10	3	4	42	9	31	2	4,0
Både heiltid og deltid i perioden	17	7	1	6	-	10	5	5	-	1,2
<b>Yrkesaktiv i 1-5 månader</b>										
Heiltid	85	38	23	14	1	47	30	17	-	5,8
Deltid	81	32	21	6	5	49	24	22	3	5,5
Både heiltid og deltid i perioden	9	5	4	1	-	4	2	2	-	0,6
<b>Avtala arbeidstid i veka</b>										
Ikkje yrkesaktiv i veka	258	129	62	47	20	129	63	61	5	17,5
1- 9 timar	63	19	8	8	3	44	10	31	3	4,3
10-19 timar	113	21	6	9	6	92	7	81	4	7,7
20-29 timar	119	17	2	12	3	102	7	92	3	8,1
30-34 timar	86	32	7	24	1	54	5	47	2	5,8
35-39 timar	483	328	37	287	4	155	28	127	-	32,7
40 timar og over	354	289	29	249	11	65	13	50	2	24,0

<sup>1</sup> Heiltid er *samla* arbeidstid på 30 timar eller meir i veka (alle arbeidsforhold), noko som svarer til 120 timar eller meir over ein firevekersperiode.

Tabell 6. Yrkesaktive 16 år og over, etter alder og næring/yrkesfelt. 3. november 1989 - 2. november 1990

	I alt	Alder									Pro- sent av dei yrkes- aktive
		16-19	20-24	25-29	30-39	40-49	50-59	60-66	67-69	70-	
I alt	1476	118	166	140	366	312	184	123	37	30	100,0
<b>Næring</b>											
Jordbruk	349	43	20	10	61	54	62	53	24	22	23,6
Skogbruk	6	1	2	1	1	1	-	-	-	-	0,4
Fiske og fangst	1	-	-	-	-	-	1	-	-	-	0,1
Oljeutvinning og bergverksdrift	11	-	1	2	5	3	-	-	-	-	0,7
Industri i alt	162	4	24	28	40	35	19	8	2	2	11,0
Næringsmiddel-, drikkevare- og tobakksindustri	48	1	5	5	15	11	8	3	-	-	3,3
Tekstil-, klesvare-, ler- og lervareindustri	8	-	1	2	1	3	1	-	-	-	0,5
Trevareindustri	15	-	1	3	2	3	2	1	1	2	1,0
Treforedling, grafisk industri og forlag	6	-	2	1	2	1	-	-	-	-	0,4
Kjemisk industri, mineral-, olje-, kol-, gummi- og plastindustri	4	1	1	1	1	-	-	-	-	-	0,3
Keramikk- og glasindustri	3	-	2	-	1	-	-	-	-	-	0,2
Metallindustri	40	1	7	11	8	7	6	-	-	-	2,7
Verktadindustri	38	1	5	5	10	10	2	4	1	-	2,6
Industri elles	-	-	-	-	-	-	-	-	-	-	-
Kraft- og vassforsyning	10	-	-	2	2	1	2	1	1	1	0,7
Bygge- og anleggsverksemd	144	12	23	15	32	30	23	7	1	1	9,8
Varehandel	148	24	27	13	39	25	10	8	1	1	10,0
Hotell- og restaurantdrift	47	8	13	2	6	9	5	4	-	-	3,2
Landtransport	47	-	5	7	14	13	5	2	1	-	3,2
Sjøtransport	7	-	1	1	1	3	1	-	-	-	0,5
Transport elles, lagring, post og telekommunikasjonar	43	1	2	4	17	10	3	5	1	-	2,9
Bank- og finansieringsverksemd	31	1	1	1	17	9	2	-	-	-	2,1
Forsikringsverksemd, eigedomsdrift og forretningsmessig tenesteyting	29	1	3	2	11	7	3	2	-	-	2,0
Offentleg administrasjon, forsvar, politi og rettsvesen	68	3	7	10	17	15	8	5	2	1	4,6
Renovasjon og reingjering	4	-	-	1	-	2	1	-	-	-	0,3
Undervisning og forskningsverksemd	82	3	4	8	17	33	8	5	3	1	5,6
Helse- og sosialtenester	255	13	28	28	78	56	31	20	1	-	17,3
Kulturell tenesteyting, underhaldning og sport	7	-	-	1	2	3	-	1	-	-	0,5
Personleg tenesteyting	25	4	5	4	6	3	-	2	-	1	1,7
<b>Yrkesfelt</b>											
Teknisk, vitenskapelig, humanistisk og kunstnarleg arbeid	267	12	21	34	79	75	26	15	4	1	18,1
Administrasjons- og forvaltningsarbeid, bedrifts- og organisasjonsleiing i alt	43	-	1	3	13	18	7	1	-	-	2,9
Offentleg administrasjons- og forvaltningsarbeid	21	-	-	2	4	12	3	-	-	-	1,4
Bedrifts- og organisasjonsleiing	22	-	1	1	9	6	4	1	-	-	1,5
Kontorarbeid	106	6	15	4	42	26	8	4	-	1	7,2
Handelsarbeid	103	16	19	12	27	16	7	4	1	1	7,0
Jordbruks-, skogbruks- og fiskearbeid	353	44	22	11	60	55	62	53	24	22	23,9
Gruve- og sprengingsarbeid m.m.	3	-	-	1	1	1	-	-	-	-	0,2
Transport og kommunikasjonsarbeid	89	1	9	9	28	22	11	7	2	-	6,0
Industri-, bygge- og anleggsarbeid i alt	315	16	47	48	79	63	39	16	3	4	21,3
Jern- og metallvarearbeid	67	1	10	11	19	18	4	3	-	1	4,5
Elektroarbeid	37	1	5	7	16	3	1	2	2	-	2,5
Trearbeid	62	7	11	9	8	9	12	2	1	3	4,2
Næringsmiddelarbeid	35	1	1	5	10	8	7	3	-	-	2,4
Maskin- og motordrift	22	-	4	1	9	6	1	1	-	-	1,5
Laste-, losse- og lagerarbeid	7	-	2	-	1	2	1	1	-	-	0,5
Industri-, bygge- og anleggsarbeid elles	85	6	14	15	16	17	13	4	-	-	5,8
Servicearbeid og militært arbeid	197	23	32	18	37	36	24	23	3	1	13,3

Tabell 7. Yrkesaktive 16 år og over, etter kjønn, arbeidstid i året og næring/yrkesfelt. 3. november 1989 - 2. november 1990

	I alt	Yrkesaktiv i 12 måneder			Yrkesaktiv i 6-11 måneder			Yrkesaktiv i 1-5 måneder		
		Heiltid <sup>1</sup>	Deltid <sup>1</sup>	Både heiltid og deltid i perioden	Heiltid	Deltid	Både heiltid og deltid i perioden	Heiltid	Deltid	Både heiltid og deltid i perioden
Yrkesaktive i alt	1476	876	210	43	96	59	17	85	81	9
<b>Menn i alt</b>	<b>835</b>	<b>622</b>	<b>32</b>	<b>21</b>	<b>61</b>	<b>17</b>	<b>7</b>	<b>38</b>	<b>32</b>	<b>5</b>
<b>Næring</b>										
Jordbruk	238	167	21	7	5	6	2	11	17	2
Skogbruk	5	2	-	-	-	-	-	-	3	-
Fiske og fangst	-	-	-	-	-	-	-	-	-	-
Oljeutvinning og bergverksdrift	8	7	-	-	-	1	-	-	-	-
Industri i alt	132	104	-	1	15	2	-	7	2	1
Næringsmiddel-, drikkevare- og tobakksindustri	31	25	-	-	5	-	-	-	-	1
Tekstil-, klesvare-, ler- og lervareindustri	-	-	-	-	-	-	-	-	-	-
Trevareindustri	14	10	-	-	2	1	-	-	1	-
Treforedling, grafisk industri og forlag	6	4	-	1	1	-	-	-	-	-
Kjemisk industri, mineral-, olje-, kol-, gummi- og plastindustri	4	2	-	-	1	-	-	1	-	-
Keramikk- og glasindustri	2	2	-	-	-	-	-	-	-	-
Metallindustri	39	34	-	-	2	-	-	2	1	-
Verktadindustri	36	27	-	-	4	1	-	4	-	-
Industri elles	-	-	-	-	-	-	-	-	-	-
Kraft- og vassforsyning	7	6	-	-	1	-	-	-	-	-
Byggje- og anleggsverksemd	141	100	2	4	22	1	1	9	2	-
Varehandel	72	52	1	6	5	3	-	3	1	1
Hotell- og restaurantdrift	9	5	1	-	1	1	1	-	-	-
Landtransport	43	35	-	1	3	1	1	-	2	-
Sjøtransport	7	6	-	-	-	-	-	1	-	-
Transport elles, lagring, post og telekommunikasjonar	24	20	2	-	1	-	-	-	1	-
Bank- og finansieringsverksemd	13	12	-	-	1	-	-	-	-	-
Forsikringsverksemd, eigedomsdrift og forretningsmessig tenesteyting	18	17	-	-	-	-	-	-	-	1
Offentleg administrasjon, forsvar, politi og rettsvesen	38	29	2	-	4	1	-	1	1	-
Renovasjon og reingjering	-	-	-	-	-	-	-	-	-	-
Undervisning og forskningsverksemd	35	29	2	-	1	-	1	2	-	-
Helse- og sosialtenester	31	20	1	1	1	-	1	4	3	-
Kulturell tenesteyting, underhaldning og sport	1	-	-	-	1	-	-	-	-	-
Personleg tenesteyting	13	11	-	1	-	1	-	-	-	-
<b>Yrkesfelt</b>										
Teknisk, vitenskapelig, humanistisk og kunstnarleg arbeid	96	73	4	2	6	-	1	6	4	-
Administrasjons- og forvaltningsarbeid, bedrifts- og organisasjonsleiing i alt	31	31	-	-	-	-	-	-	-	-
Offentleg administrasjons- og forvaltningsarbeid	14	14	-	-	-	-	-	-	-	-
Bedrifts- og organisasjonsleiing	17	17	-	-	-	-	-	-	-	-
Kontorarbeid	19	15	-	-	3	-	-	1	-	-
Handelsarbeid	48	35	1	4	2	2	-	2	1	1
Jordbruks-, skogbruks- og fiskearbeid	242	170	21	7	4	6	2	11	19	2
Gruve- og sprengingsarbeid m.m.	2	2	-	-	-	-	-	-	-	-
Transport og kommunikasjonsarbeid	69	58	2	1	3	2	-	2	1	-
Industri-, byggje- og anleggsarbeid i alt	293	217	2	6	38	5	2	16	6	1
Jern- og metallvarearbeid	66	53	-	-	8	2	-	3	-	-
Elektroarbeid	36	29	1	-	5	-	-	1	-	-
Trearbeid	61	40	-	3	6	2	1	6	3	-
Næringsmiddelarbeid	24	19	-	-	4	-	-	-	-	1
Maskin- og motordrift	22	9	-	1	8	1	1	1	1	-
Laste-, losse- og lagerarbeid	7	7	-	-	-	-	-	-	-	-
Industri-, byggje- og anleggsarbeid elles	77	60	1	2	7	-	-	5	2	-
Servicearbeid og militært arbeid	35	21	2	1	5	2	2	-	1	1

<sup>1</sup> Heiltid er *samla* arbeidstid på 30 timar eller meir i veka (alle arbeidsforhold), noko som svarer til 120 timar eller meir over ein firevekersperiode.

Tabell 7 (framh.). Yrkesaktive 16 år og over, etter kjønn, arbeidstid i året og næring/yrkesfelt. 3. november 1989 - 2. november 1990

	I alt	Yrkesaktiv i 12 måneder			Yrkesaktiv i 6-11 måneder			Yrkesaktiv i 1-5 måneder		
		Heiltid <sup>1</sup>	Deltid <sup>1</sup>	Både heiltid og deltid i perioden	Heiltid	Deltid	Både heiltid og deltid i perioden	Heiltid	Deltid	Både heiltid og deltid i perioden
<b>Kvinner i alt</b> .....	641	254	178	22	35	42	10	47	49	4
<b>Næring</b>										
Jordbruk .....	111	63	22	3	5	3	1	4	10	-
Skogbruk .....	1	-	-	-	1	-	-	-	-	-
Fiske og fangst .....	1	-	-	-	-	-	-	-	1	-
Oljeutvinning og bergverksdrift .....	3	3	-	-	-	-	-	-	-	-
Industri i alt .....	30	16	7	1	3	-	-	2	1	-
Næringsmiddel-, drikkevare- og tobaksindustri .....	17	9	3	1	2	-	-	2	-	-
Tekstil-, klesvare-, ler- og lervareindustri .....	8	4	4	-	-	-	-	-	-	-
Trevareindustri .....	1	1	-	-	-	-	-	-	-	-
Treforedling, grafisk industri og forlag .....	-	-	-	-	-	-	-	-	-	-
Kjemisk industri, mineral-, olje-, kol-, gummi- og plastindustri .....	-	-	-	-	-	-	-	-	-	-
Keramikk- og glasindustri .....	1	1	-	-	-	-	-	-	-	-
Metallindustri .....	1	1	-	-	-	-	-	-	-	-
Verkstadindustri .....	2	-	-	-	1	-	-	-	1	-
Industri elles .....	-	-	-	-	-	-	-	-	-	-
Kraft- og vassforsyning .....	3	1	-	1	1	-	-	-	-	-
Byggje- og anleggsverksemd .....	3	1	-	-	-	-	-	-	2	-
Varehandel .....	76	28	18	3	4	7	1	9	6	-
Hotell- og restaurantdrift .....	38	9	9	-	2	3	1	5	9	-
Landtransport .....	4	3	1	-	-	-	-	-	-	-
Sjøtransport .....	-	-	-	-	-	-	-	-	-	-
Transport elles, lagring, post og telekommunikasjonar .....	19	5	8	1	-	3	-	1	1	-
Bank- og finansieringsverksemd .....	18	7	6	-	2	1	-	2	-	-
Forsikringsverksemd, eigedomsdrift og forretningsmessig tenesteyting .....	11	5	3	-	2	1	-	-	-	-
Offentleg administrasjon, forsvar, politi og rettsvesen .....	30	14	10	1	1	1	-	2	1	-
Renovasjon og reingjering .....	4	1	2	-	-	-	-	-	1	-
Undervisning og forskningsverksemd .....	47	21	15	1	2	5	1	1	-	1
Helse- og sosialtenester .....	224	73	72	11	8	16	6	20	15	3
Kulturell tenesteyting, underholdning og sport .....	6	1	3	-	-	-	-	1	1	-
Personleg tenesteyting .....	12	3	2	-	4	2	-	-	1	-
<b>Yrkesfelt</b>										
Teknisk, vitenskapelig, humanistisk og kunstnarleg arbeid .....	171	66	50	6	6	12	2	15	10	4
Administrasjons- og forvaltningsarbeid, bedrifts- og organisasjonsleiing i alt .....	12	10	-	-	2	-	-	-	-	-
Offentleg administrasjons- og forvaltningsarbeid .....	7	6	-	-	1	-	-	-	-	-
Bedrifts- og organisasjonsleiing .....	5	4	-	-	1	-	-	-	-	-
Kontorarbeid .....	87	40	25	4	8	3	1	5	1	-
Handelsarbeid .....	55	19	14	3	2	5	1	6	5	-
Jordbruks-, skogbruks- og fiskearbeid .....	111	63	22	3	5	3	1	4	10	-
Gruve- og sprengingsarbeid m.m. ....	1	1	-	-	-	-	-	-	-	-
Transport og kommunikasjonsarbeid .....	20	6	7	1	1	2	-	1	2	-
Industri-, byggje- og anleggsarbeid i alt .....	22	12	6	1	1	-	-	2	-	-
Jern- og metallvarearbeid .....	1	1	-	-	-	-	-	-	-	-
Elektroarbeid .....	1	-	-	-	1	-	-	-	-	-
Trearbeid .....	1	1	-	-	-	-	-	-	-	-
Næringsmiddelarbeid .....	11	6	2	1	-	-	-	2	-	-
Maskin- og motordrift .....	-	-	-	-	-	-	-	-	-	-
Laste-, losse- og lagerarbeid .....	-	-	-	-	-	-	-	-	-	-
Industri-, byggje- og anleggsarbeid elles .....	8	4	4	-	-	-	-	-	-	-
Servicearbeid og militært arbeid .....	162	37	54	4	10	17	5	14	21	-

<sup>1</sup> Sjå note 1, førre sida.



Tabell 8. Hovudtal for yrkesaktive i veka 27. oktober - 2. november 1990, etter vanleg/avtala arbeidstid

	I alt	Menn					Kvinner				
		I alt	1-19 timar	20-29 timar	30-39 timar	40 timar og over	I alt	1-19 timar	20-29 timar	30-39 timar	40 timar og over
I alt .....	1218	706	40	17	360	289	512	136	102	209	65
<b>Alder</b>											
16-19 .....	52	26	10	2	11	3	26	11	3	7	5
20-24 .....	107	63	4	-	33	26	44	6	4	26	8
25-29 .....	121	82	3	-	49	30	39	10	9	17	3
30-39 .....	341	198	5	1	116	76	143	41	34	56	12
40-49 .....	294	161	2	6	86	67	133	29	29	61	14
50-59 .....	160	93	3	3	40	47	67	16	13	30	8
60-66 .....	101	55	4	2	20	29	46	16	7	10	13
67-69 .....	24	16	5	1	4	6	8	3	3	2	-
70- .....	18	12	4	2	1	5	6	4	-	-	2
<b>Ekteskapeleg status</b>											
Ugifte .....	360	254	22	8	132	92	106	22	10	56	18
Gifte .....	791	428	18	9	213	188	363	102	86	134	41
Før gifte .....	67	24	-	-	15	9	43	12	6	19	6
<b>Familietype</b>											
Einslege .....	163	116	5	5	66	40	47	6	5	30	6
Ektepar utan ugifte barn .....	101	51	4	1	26	20	50	18	7	18	7
Ektepar med ugifte barn .....	839	486	28	10	241	207	353	93	81	137	42
Mor/far med ugifte barn .....	115	53	3	1	27	22	62	19	9	24	10
<b>Utdanning</b>											
Barne- og ungdomsskolenivå .....	264	149	10	5	65	69	115	34	27	36	18
Gymnasnivå .....	765	457	23	8	236	190	308	83	52	134	39
Universitets- og høgskole-nivå .....	180	94	4	4	58	28	86	17	23	38	8
Uoppgitt, inga utdanning eller utdanning på førskolenivå .....	9	6	3	-	1	2	3	2	-	1	-
<b>Utført arbeidstid i veka</b>											
Var ikkje på arbeid .....	22	9	-	-	5	4	13	1	2	7	3
1 - 19 timar .....	172	43	32	1	5	5	129	114	8	5	2
20 - 29 timar .....	141	30	2	14	10	4	111	12	85	13	1
30 - 39 timar .....	499	307	4	-	285	18	192	8	7	173	4
40 timar og over .....	384	317	2	2	55	258	67	1	-	11	55

Tabell 9. Yrkesaktive 16 år og over i veka 27. oktober - 2. november 1990, etter kjønn, vanleg/avtala arbeidstid og næring/yrkesfelt

	I alt	Menn					Kvinner				
		I alt	1-19 timar	20-29 timar	30-39 timar	40 timar og over	I alt	1-19 timar	20-29 timar	30-39 timar	40 timar og over
I alt	1218	706	40	17	360	289	512	136	102	209	65
<b>Næring</b>											
Jordbruk	248	173	17	6	16	134	75	15	6	23	31
Skogbruk	3	2	-	-	1	1	1	-	-	-	1
Fiske og fangst	-	-	-	-	-	-	-	-	-	-	-
Oljeutvinning og bergverksdrift	11	8	-	-	3	5	3	-	-	1	2
Industri i alt	141	116	3	1	99	13	25	4	2	16	3
Næringsmiddel-, drikkevare- og tobakksindustri	40	26	1	-	22	3	14	3	-	9	2
Tekstil-, klesvare-, lær- og lervareindustri	7	-	-	-	-	-	7	-	2	5	-
Trevareindustri	14	13	1	-	10	2	1	-	-	1	-
Treforedling, grafisk industri og forlag	6	6	1	-	5	-	-	-	-	-	-
Kjemisk industri, mineral-, olje-, kol-, gummi- og plastindustri	3	3	-	-	3	-	-	-	-	-	-
Keramikk- og glasindustri	3	2	-	-	2	-	1	-	-	-	1
Metallindustri	35	34	-	-	33	1	1	-	-	1	-
Verkstadindustri	33	32	-	1	24	7	1	1	-	-	-
Industri elles	-	-	-	-	-	-	-	-	-	-	-
Kraft- og vassforsyning	9	7	-	-	6	1	2	1	-	1	-
Bygge- og anleggsverksemd	120	118	5	1	84	28	2	-	1	1	-
Varehandel	125	65	1	-	23	41	60	16	13	22	9
Hotell- og restaurantdrift	34	8	3	-	-	5	26	6	7	8	5
Landtransport	45	41	2	1	18	20	4	1	1	2	-
Sjøtransport	7	7	-	-	-	7	-	-	-	-	-
Transport elles, lagring, post og telekommunikasjonar	39	22	2	1	15	4	17	10	3	4	-
Bank- og finansieringsverksemd	28	12	-	-	12	-	16	5	2	8	1
Forsikringsverksemd, eigedomsdrift og forretningsmessig tenesteyting	28	18	1	1	8	8	10	-	3	6	1
Offentleg administrasjon, forsvar, politi og rettsvesen	64	35	3	-	25	7	29	8	4	15	2
Renovasjon og reingjering	3	-	-	-	-	-	3	1	1	1	-
Undervisning og forskningsverksemd	76	33	2	6	18	7	43	11	17	12	3
Helse- og sosialtenester	212	28	1	-	22	5	184	54	40	87	3
Kulturell tenesteyting, underholdning og sport	6	1	-	-	-	1	5	3	1	-	1
Personleg tenesteyting	19	12	-	-	10	2	7	1	1	2	3
<b>Yrkesfelt</b>											
Teknisk, vitenskapleg, humanistisk og kunstnarleg arbeid	232	89	4	5	57	23	143	34	39	64	6
Administrasjons- og forvaltningsarbeid, bedrifts- og organisasjonsleiing i alt	42	30	-	1	23	6	12	-	-	12	-
Offentleg administrasjons- og forvaltningsarbeid	21	14	-	-	13	1	7	-	-	7	-
Bedrifts- og organisasjonsleiing	21	16	-	1	10	5	5	-	-	5	-
Kontorarbeid	93	17	-	1	13	3	76	15	12	42	7
Handelsarbeid	84	42	1	-	10	31	42	9	13	15	5
Jordbruks-, skogbruks- og fiskearbeid	250	175	17	6	16	136	75	15	6	23	31
Gruve- og sprengingsarbeid m.m.	3	2	-	-	2	-	1	-	-	-	1
Transport og kommunikasjonsarbeid	83	65	5	2	28	30	18	10	2	5	1
Industri-, bygge- og anleggsarbeid i alt	274	256	6	2	199	49	18	2	2	10	4
Jern- og metallvarearbeid	63	62	-	1	48	13	1	-	-	-	1
Elektroarbeid	33	33	-	1	30	2	-	-	-	-	-
Trearbeid	49	48	4	-	32	12	1	-	-	-	1
Næringsmiddelarbeid	29	20	-	-	19	1	9	2	-	5	2
Maskin- og motordrift	19	19	1	-	6	12	-	-	-	-	-
Laste-, losse- og lagerarbeid	7	7	-	-	6	1	-	-	-	-	-
Industri-, bygge- og anleggsarbeid elles	74	67	1	-	58	8	7	-	2	5	-
Servicearbeid og militært arbeid	157	30	7	-	12	11	127	51	28	38	10

Tabell 10. Yrkesaktive 16 år og over med fast oppmøteplass på arbeid i veka 27. oktober - 2. november 1990, etter talet på arbeidsreiser, reisetid og yrkesfelt/oppmøteplass

	I alt	Reiste ikkje	Reiste 1 gong			Reiste 2-3 gonger			Reiste 4 gonger eller fleire		
			Reise- tid under 45 min	Reise- tid 45-89 min	Reise- tid 90 min og over	Reise- tid under 45 min	Reise- tid 45-89 min	Reise- tid 90 min og over	Reise- tid under 45 min	Reise- tid 45-89 min	Reise- tid 90 min og over
I alt	1100	339	29	3	12	110	18	3	530	51	5
<b>Yrkesfelt</b>											
Teknisk, vitenskapelig, humanistisk og kunstnarleg arbeid	216	24	6	-	1	32	5	-	139	9	-
Administrasjons- og forvaltningsarbeid, bedrifts- og organisasjonsleing i alt	38	7	-	-	-	2	-	-	28	-	1
Offentleg administrasjons- og forvaltningsarbeid	18	2	-	-	-	1	-	-	14	-	1
Bedrifts- og organisasjonsleing	20	5	-	-	-	1	-	-	14	-	-
Kontorarbeid	89	9	2	-	-	21	-	-	52	5	-
Handelsarbeid	70	13	6	-	-	15	2	-	31	3	-
Jordbruks-, skogbruks- og fiskearbeid	241	212	2	-	1	3	-	-	23	-	-
Gruve- og sprengingsarbeid m.m.	2	1	-	-	-	-	-	1	-	-	-
Transport og kommunikasjonsarbeid	69	18	5	-	-	3	-	-	41	1	1
Industri-, byggje- og anleggsarbeid i alt	237	26	3	3	8	2	9	2	152	29	3
Jern- og metallvarearbeid	60	9	1	-	1	-	4	1	31	11	2
Elektroarbeid	30	1	-	-	-	-	1	-	26	2	-
Trærarbeid	37	6	1	1	4	-	2	-	19	4	-
Næringsmiddelarbeid	28	2	-	-	-	2	-	-	24	-	-
Maskin- og motordrift	15	1	-	-	1	-	-	-	12	1	-
Laste-, losse- og lagerarbeid	7	2	-	-	-	-	-	-	5	-	-
Industri-, byggje- og anleggsarbeid elles	60	5	1	2	2	-	2	1	35	11	1
Servicearbeid og militært arbeid	138	29	5	-	2	32	2	-	64	4	-
<b>Oppmøteplass og kjønn</b>											
I bustadfylket	1020	277	29	3	9	107	17	-	523	51	4
Menn	566	189	14	3	9	9	11	-	293	35	3
Kvinner	454	88	15	-	-	98	6	-	230	16	1
I bustadkommunen	663	266	19	-	2	70	2	-	296	6	2
Menn	355	178	9	-	2	6	1	-	155	2	2
Kvinner	308	88	10	-	-	64	1	-	141	4	-
1432 Førde	260	2	7	-	-	33	8	-	187	22	1
Menn	128	2	2	-	-	3	3	-	106	12	-
Kvinner	132	5	-	-	-	30	5	-	81	10	1
1416 Høyanger	57	3	2	1	1	1	3	-	28	18	-
Menn	50	3	2	1	1	-	3	-	23	17	-
Kvinner	7	-	-	-	-	1	-	-	5	1	-
1401 Flora	12	1	-	1	2	1	2	-	4	-	1
Menn	11	1	-	1	2	-	2	-	4	-	1
Kvinner	1	-	-	-	-	1	-	-	-	-	-
1429 Fjaler	10	-	-	-	-	2	-	-	5	3	-
Menn	6	-	-	-	-	-	-	-	4	2	-
Kvinner	4	-	-	-	-	2	-	-	1	1	-
Andre kommunar i fylket	18	5	1	1	4	-	2	-	3	2	-
Menn	16	5	1	1	4	-	2	-	1	2	-
Kvinner	2	-	-	-	-	-	-	-	2	-	-
Utanfor fylket	39	36	-	-	3	-	-	-	-	-	-
Menn	28	26	-	-	2	-	-	-	-	-	-
Kvinner	11	10	-	-	1	-	-	-	-	-	-
1201 Bergen	11	10	-	-	1	-	-	-	-	-	-
Menn	7	6	-	-	1	-	-	-	-	-	-
Kvinner	4	4	-	-	-	-	-	-	-	-	-
2311 Nordsjøen syd	8	6	-	-	2	-	-	-	-	-	-
Menn	6	5	-	-	1	-	-	-	-	-	-
Kvinner	2	1	-	-	1	-	-	-	-	-	-
1504 Ålesund	3	3	-	-	-	-	-	-	-	-	-
Menn	2	2	-	-	-	-	-	-	-	-	-
Kvinner	1	1	-	-	-	-	-	-	-	-	-
2201 Nordsjøen (uoppgitt)	3	3	-	-	-	-	-	-	-	-	-
Menn	2	2	-	-	-	-	-	-	-	-	-
Kvinner	1	1	-	-	-	-	-	-	-	-	-
Andre stader utanfor fylket	14	14	-	-	-	-	-	-	-	-	-
Menn	11	11	-	-	-	-	-	-	-	-	-
Kvinner	3	3	-	-	-	-	-	-	-	-	-
Uoppgitt oppmøteplass	41	26	-	-	-	3	1	3	7	-	1
Menn	30	18	-	-	-	2	-	3	6	-	1
Kvinner	11	8	-	-	-	1	1	-	1	-	-

Tabell 11. Yrkesaktive 16 år og over med fast arbeidsreise i veka 27. oktober - 2. november 1990, etter reisemåte, oppmøteplass, talet på arbeidsreiser, reisetid og etter reisemåte, kjønn og alder

Bustad	I alt	Eitt transportmiddel						To eller fleire transportmiddel		
		Bil	Buss	Tog, trikk, T-bane	Båt	Sykkel, gonge over 10 min	Anna	Kollektiv transport og/eller sykkel, gonge over 10 min	Kollektiv transport og bil	Andre kombinasjonar
I alt	761	598	25	-	-	80	20	1	16	21
<b>Oppmøteplass, talet på arbeidsreiser og reisetid</b>										
Oppmøteplass i bustadkommunen	397	276	3	-	-	79	17	-	3	19
Reiste 1 gong	21	16	1	-	-	3	1	-	-	-
Under 45 min	19	14	1	-	-	3	1	-	-	-
45 - 89 min	-	-	-	-	-	-	-	-	-	-
90 min og over	2	2	-	-	-	-	-	-	-	-
Reiste 2 - 3 gonger	72	47	1	-	-	19	2	-	-	3
Under 45 min	70	45	1	-	-	19	2	-	-	3
45 - 89 min	2	2	-	-	-	-	-	-	-	-
90 min og over	-	-	-	-	-	-	-	-	-	-
Reiste 4 gonger eller fleire	304	213	1	-	-	57	14	-	3	16
Under 45 min	296	207	1	-	-	56	14	-	3	15
45 - 89 min	6	4	-	-	-	1	-	-	-	1
90 min og over	2	2	-	-	-	-	-	-	-	-
Oppmøteplass utanfor bustadkommunen	349	309	22	-	-	1	3	1	12	1
Reiste 1 gong	23	16	2	-	-	-	2	-	3	-
Under 45 min	10	8	1	-	-	-	-	-	1	-
45 - 89 min	3	2	1	-	-	-	-	-	-	-
90 min og over	10	6	-	-	-	-	2	-	2	-
Reiste 2 - 3 gonger	52	49	3	-	-	-	-	-	-	-
Under 45 min	37	36	1	-	-	-	-	-	-	-
45 - 89 min	15	13	2	-	-	-	-	-	-	-
90 min og over	-	-	-	-	-	-	-	-	-	-
Reiste 4 gonger eller fleire	274	244	17	-	-	1	1	1	9	1
Under 45 min	227	211	8	-	-	1	1	1	5	-
45 - 89 min	45	31	9	-	-	-	-	-	4	1
90 min og over	2	2	-	-	-	-	-	-	-	-
Uoppgitt oppmøteplass	15	13	-	-	-	-	-	-	1	1
<b>Kjønn og alder</b>										
Menn	391	326	11	-	-	20	10	1	12	11
16-19	14	11	-	-	-	2	1	-	-	-
20-24	37	33	-	-	-	2	1	-	1	-
25-29	56	50	-	-	-	2	2	-	1	1
30-39	127	107	5	-	-	5	2	-	5	3
40-49	92	76	2	-	-	4	-	-	4	6
50-59	35	30	1	-	-	-	1	1	1	1
60-66	23	12	3	-	-	5	3	-	-	-
67-69	5	5	-	-	-	-	-	-	-	-
70-	2	2	-	-	-	-	-	-	-	-
Kvinner	370	272	14	-	-	60	10	-	4	10
16-19	19	13	2	-	-	4	-	-	-	-
20-24	35	26	2	-	-	2	3	-	1	1
25-29	31	27	-	-	-	3	-	-	-	1
30-39	109	87	1	-	-	14	2	-	1	4
40-49	103	74	5	-	-	15	4	-	2	3
50-59	44	29	1	-	-	12	1	-	-	1
60-66	26	15	2	-	-	9	-	-	-	-
67-69	3	1	1	-	-	1	-	-	-	-
70-	-	-	-	-	-	-	-	-	-	-

Tabell 12. Bustader og busette. Hustype, talet på rom, kjøkken. 3. november 1990

Talet på rom på 6 m <sup>2</sup> eller større (kjøkken, gang, bad o.l. er ikkje rekna med)	Bustader					Busette	
	I alt	Frittliggjande einebustad eller vånings- hus knytt til gardsdrift	Andre eine- og tomanns- bustader og småhus	Blokk, leigegard e.l.	Forret- nings- bygg, bygg for felles- hus- hald e.l.	I alt	Pr. bustad
I alt	1005	940	46	6	13	2894	2,9
1 rom	33	27	4	1	1	57	1,7
Med kjøkken 6 m <sup>2</sup> eller større	13	12	-	-	1	24	1,8
Med kjøkken mindre enn 6 m <sup>2</sup>	15	13	2	-	-	25	1,7
Utan kjøkken	5	2	2	1	-	8	1,6
2 rom	89	68	16	2	3	169	1,9
Med kjøkken 6 m <sup>2</sup> eller større	66	54	9	1	2	128	1,9
Med kjøkken mindre enn 6 m <sup>2</sup>	22	14	6	1	1	40	1,8
Utan kjøkken	1	-	1	-	-	1	1,0
3 rom	160	144	11	3	2	349	2,2
4 rom	200	190	8	-	2	542	2,7
5 rom	171	167	1	-	3	507	3,0
6 rom	143	139	3	-	1	476	3,3
7 rom	93	91	2	-	-	333	3,6
8 rom	60	59	-	-	1	229	3,8
9 rom eller fleire	56	55	1	-	-	232	4,1

Tabell 13. Bustader, rom og busette, etter hustype. 3. november 1990

	I alt	Frittliggjande einebustad eller våningshus knytt til gardsdrift	Hus i kjede, rekkjehus, terrassehus, vertikaldelt tomannsbustad	Horisontaldelt tomannsbustad eller anna bustadbygg med mindre enn 3 etasjar	Blokk, leigegard e.l.	Forretningsbygg, bygg for felleshushald e.l.
Bustader i alt	1005	940	31	15	6	13
Busette i alt	2894	2753	61	38	14	28
Busette pr. bustad	2,9	2,9	2,0	2,5	2,3	2,2
Rom i alt	4856	4645	90	57	14	50
Rom pr. bustad	4,8	4,9	2,9	3,8	2,3	3,8

Tabell 14. Bustader etter eigeform og areal<sup>1</sup>. Rom og busette, etter eigeform. 3. november 1990

	I alt	Eig bustaden			Leiger bustaden			
		I alt	Privat	Gjennom burettslag e.l.	I alt	Som teneste- bustad	For eit avgrensa tidsrom	På andre vilkår
Bustader i alt	1005	788	745	43	217	26	39	152
Under 50 m <sup>2</sup>	84	44	42	2	40	2	7	31
50 - 59 m <sup>2</sup>	57	26	21	5	31	3	10	18
60 - 79 m <sup>2</sup>	123	71	63	8	52	5	8	39
80 - 99 m <sup>2</sup>	205	168	157	11	37	6	5	26
100 - 129 m <sup>2</sup>	256	221	211	10	35	6	5	24
130 - 149 m <sup>2</sup>	97	89	85	4	8	-	3	5
150 - 199 m <sup>2</sup>	119	111	109	2	8	3	-	5
200 m <sup>2</sup> eller meir	64	58	57	1	6	1	1	4
Busette i alt	2894	2403	2295	108	491	60	94	337
Busette pr. bustad	2,9	3,0	3,1	2,5	2,3	2,3	2,4	2,2
Rom i alt	4856	4073	3893	180	783	109	118	556
Rom pr. bustad	4,8	5,2	5,2	4,2	3,6	4,2	3,0	3,7

<sup>1</sup> Medrekna kjøkken, gang, bad o.l.

Tabell 15. Bustader etter talet på rom og talet på busette. 3. november 1990

Talet på busette	I alt	Talet på rom								
		1	2	3	4	5	6	7	8	9 eller fleire
I alt .....	1005	33	89	160	200	171	143	93	60	56
1 .....	260	20	53	67	47	33	18	11	5	6
2 .....	244	7	17	49	49	46	37	23	13	3
3 .....	138	3	6	14	44	24	19	11	5	12
4 .....	178	2	5	18	41	39	30	16	14	13
5 .....	116	-	5	6	15	21	30	17	12	10
6 .....	49	1	2	3	2	7	7	11	10	6
7 .....	14	-	1	2	2	1	1	4	1	2
8 .....	6	-	-	1	-	-	1	-	-	4
9 .....	-	-	-	-	-	-	-	-	-	-
10 eller fleire ..	-	-	-	-	-	-	-	-	-	-

Tabell 16. Bustader etter byggjeår for huset og hustype/eigeform/kjelde til oppvarming. Busette og rom, etter byggjeår for huset. 3. november 1990

	I alt	Byggjeår for huset							
		-1900	1901-1920	1921-1940	1941-1945	1946-1960	1961-1970	1971-1980	1981-1990
Bustader i alt .....	1005	78	77	107	23	159	98	253	210
<b>Hustype</b>									
Frittliggjande einebustad eller våningshus knytt til gardsdrift .....	940	77	74	99	21	153	92	239	185
Hus i kjede, rekkjehus, terrassehus eller vertikal delt tomannsbustad .....	31	-	-	-	-	1	1	5	24
Horisontaldelt tomannsbustad eller anna bustadbygg med mindre enn 3 etasjar ..	15	-	-	2	1	2	4	5	1
Blokk, leigegard eller anna bustadbygg med 3 etasjar eller meir .....	6	-	3	1	1	-	-	1	-
Forretningsbygg, pensjonat, aldersheim, militærfellegning eller anna bygg for felleshushald .....	13	1	-	5	-	3	1	3	-
<b>Eigje-/leigeform</b>									
Eigd i alt .....	788	60	55	74	13	130	75	202	179
Privat .....	745	57	52	74	13	124	71	192	162
Gjennom burettslag eller bustadaksjeselskap .....	43	3	3	-	-	6	4	10	17
Leigd i alt .....	217	18	22	33	10	29	23	51	31
Som tenestebustad .....	26	1	3	3	1	3	2	9	4
For eit avgrensa tidsrom .....	39	1	1	6	-	7	3	12	9
På andre vilkår .....	152	16	18	24	9	19	18	30	18
<b>Kjelder til oppvarming</b>									
Éi kjelde, i alt .....	285	20	31	37	6	49	22	79	41
Sentralvarme .....	72	1	2	4	2	2	7	41	13
Elektriske omnar, varmekablar e.l. ....	45	4	4	5	-	6	3	8	15
Omnar for flytande brensel .....	10	-	-	2	-	1	1	6	-
Omnar for fast brensel .....	158	15	25	26	4	40	11	24	13
To eller fleire kjelder, i alt .....	720	58	46	70	17	110	76	174	169
Elektriske omnar og omnar for fast brensel .....	528	45	39	63	11	80	48	103	139
Elektriske omnar og omnar for flytande brensel .....	27	3	2	1	-	4	3	13	1
Omnar for fast og flytande brensel .....	14	2	1	-	1	4	2	3	1
Sentralvarme og éi eller fleire andre kjelder .....	38	1	-	1	1	4	6	13	12
Andre kombinasjonar .....	113	7	4	5	4	18	17	42	16
Busette i alt .....	2894	171	179	259	52	443	278	848	664
Busette pr. bustad .....	2,9	2,2	2,3	2,4	2,3	2,8	2,8	3,4	3,2
Rom i alt .....	4856	331	343	501	94	799	479	1265	1045
Rom pr. bustad .....	4,8	4,2	4,5	4,7	4,1	5,0	4,9	5,0	5,0

Tabell 17. Bustader og busette. Sanitærutstyr, storleik og tilgjenge. 3. november 1990

	I alt	Sanitærutstyr			
		Med WC		Utan WC	
		Med bad	Utan bad	Med bad	Utan bad
I alt .....	1005	915	18	10	62
<b>Talet på rom på 6 m<sup>2</sup> eller større</b>					
(kjøkken, gang, bad o.l. er <i>ikkje</i> rekna med)					
1 rom .....	33	22	1	-	10
Med kjøkken 6 m <sup>2</sup> eller større .....	13	7	-	-	6
Med kjøkken mindre enn 6 m <sup>2</sup> .....	15	13	-	-	2
Utan kjøkken .....	5	2	1	-	2
2 rom .....	89	72	3	1	13
Med kjøkken 6 m <sup>2</sup> eller større .....	66	53	2	1	10
Med kjøkken mindre enn 6 m <sup>2</sup> .....	22	18	1	-	3
Utan kjøkken .....	1	1	-	-	-
3 rom .....	160	129	4	5	22
4 rom .....	200	190	3	2	5
5 rom .....	171	158	5	-	8
6 rom .....	143	139	1	1	2
7 rom .....	93	90	1	1	1
8 rom .....	60	59	-	-	1
9 rom eller fleire .....	56	56	-	-	-
<b>Etasjeplassering. Heis</b>					
Bustader med bustadrom i					
éin etasje i alt .....	548	490	9	7	42
Kjellaretasje .....	59	56	-	2	1
Underetasje .....	20	18	1	-	1
1. etasje .....	399	355	7	4	33
2. etasje .....	63	55	1	1	6
3. etasje .....	6	5	-	-	1
4. etasje .....	1	1	-	-	-
I hus med heis .....	1	1	-	-	-
I hus utan heis .....	-	-	-	-	-
5. etasje eller høgare .....	-	-	-	-	-
I hus med heis .....	-	-	-	-	-
I hus utan heis .....	-	-	-	-	-
Bustader med bustadrom i					
fleire etasjar i alt .....	457	425	9	3	20
1. etasje og underetasje/kjellar .....	129	124	3	-	2
1. og 2. etasje .....	260	235	6	3	16
1. og 2. etasje og underetasje/kjellar .....	43	43	-	-	-
1., 2. og 3. etasje .....	14	12	-	-	2
Andre etasjekombinasjonar .....	11	11	-	-	-
Busette i alt .....	2894	2719	47	15	113
Busette pr. bustad .....	2,9	3,0	2,6	1,5	1,8
Rom i alt .....	4856	4560	69	38	189
Rom pr. bustad .....	4,8	5,0	3,8	3,8	3,0

Tabell 18. Bustader etter standarindikatorar. Busette etter alder og standardindikatorar.  
3. november 1990

	Bustader	Busette									
		I alt	0-19	20-29	30-39	40-49	50-59	60-69	70-79	80-89	90-
I alt	1005	2894	839	370	398	338	224	297	267	141	20
<b>Hustype</b>											
Frittliggjande einestad eller våningshus knytt til gardsdrift	940	2753	808	337	385	323	213	279	259	131	18
Småhus	46	99	24	21	8	10	8	15	6	7	-
Blokk, leigegard, forretningsbygg, bygg for felleshushald e.l.	19	42	7	12	5	5	3	3	2	3	2
<b>Talet på rom. Kjøkken</b>											
1 - 2 rom	122	226	31	39	19	12	23	36	35	26	5
Med kjøkken	116	217	31	38	18	12	22	33	33	25	5
Utan kjøkken	6	9	-	1	1	-	1	3	2	1	-
3 - 4 rom	360	891	223	114	133	90	48	121	95	61	6
5 rom eller fleire	523	1777	585	217	246	236	153	140	137	54	9
<b>Byggjår</b>											
- 1900	78	171	29	17	16	15	12	36	27	16	3
1901 - 1960	366	933	175	119	81	74	86	147	152	88	11
1961 - 1990	561	1790	635	234	301	249	126	114	88	37	6
<b>Kjelder til oppvarming</b>											
Éi kjelde, i alt	285	780	206	95	87	85	79	96	90	38	4
Sentralvarme, elektriske omnar, varmekablar e.l.	117	337	105	48	44	49	36	24	24	6	1
Omnar for flytande brensel	10	25	6	3	1	6	2	5	1	1	-
Omnar for fast brensel	158	418	95	44	42	30	41	67	65	31	3
To eller fleire kjelder, i alt	720	2114	633	275	311	253	145	201	177	103	16
Elektriske omnar og omnar for fast brensel	528	1548	463	187	236	176	101	156	138	76	15
Elektriske omnar og omnar for flytande brensel	27	65	18	8	8	10	2	8	4	7	-
Omnar for fast og flytande brensel	14	33	3	6	2	3	5	4	6	3	1
Sentralvarme og éi eller fleire andre kjelder	38	131	46	17	21	13	12	5	11	6	-
Andre kombinasjonar	113	337	103	57	44	51	25	28	18	11	-
<b>Sanitærforhold</b>											
Har både bad og WC	915	2719	823	356	391	326	201	259	236	112	15
Har WC, men ikkje bad	18	47	8	6	4	3	4	4	9	8	1
Har bad, men ikkje WC	10	15	-	-	-	2	3	1	4	4	1
Har verken bad eller WC	62	113	8	8	3	7	16	33	18	17	3
<b>Etasjeplassering. Heis</b>											
Bustader med bustadrom i éin etasje i alt	548	1394	357	176	173	176	115	157	155	75	10
1. etasje, kjellaretasje eller underetasje	478	1208	314	143	145	161	95	137	142	64	7
2. etasje eller høgare	70	186	43	33	28	15	20	20	13	11	3
I hus med heis	1	3	-	-	1	-	-	-	2	-	-
I hus utan heis	69	183	43	33	27	15	20	20	11	11	3
Bustader med bustadrom i fleire etasjar	457	1500	482	194	225	162	109	140	112	66	10
<b>Plan i bustaden</b>											
Bustader med kjøkken, bad, WC og minst eitt bustadrom på eitt plan	854	2553	775	340	373	303	189	236	219	103	15
<b>Elge-/leigeform</b>											
Eigd i alt	788	2403	723	288	336	304	194	243	202	96	17
Privat	745	2295	693	268	328	294	184	226	190	95	17
Gjennom burettslag e.l.	43	108	30	20	8	10	10	17	12	1	-
Leigd	217	491	116	82	62	34	30	54	65	45	3
<b>Talet på busette</b>											
1	260	260	7	25	20	24	24	49	61	43	7
2	244	488	9	31	39	21	49	134	142	60	3
3	138	414	87	72	67	52	36	49	34	14	3
4	178	712	259	115	127	104	51	40	7	6	3
5	116	580	266	74	89	89	36	11	8	7	-
6 eller fleire	69	440	211	53	56	48	28	14	15	11	4



Tabell 19. Hushald, familiar og personar, etter hushaldstype<sup>1</sup>. Hushald etter hushaldstype<sup>1</sup> og talet på familiar i hushaldet/yrkesaktivitet i hushaldet/eigeform/talet på rom i bustaden og kjøkken. 3. november 1990

	I alt	Eierson- hushald	Fleirpersonhushald utan barn			Fleirpersonhushald med barn			
			I alt	2 per- sonar	3 per- sonar eller fleire	I alt	1 barn	2 barn	3 barn eller fleire
Personar i alt	2894	260	974	478	496	1660	538	575	547
Familiar i alt	1173	260	470	289	181	443	175	155	113
Hushald i alt	1005	260	374	239	135	371	138	134	99
<b>Talet på familiar i hushaldet</b>									
1 familie	854	260	289	189	100	305	106	114	85
2 familiar	137	-	77	50	27	60	27	19	14
3 familiar	12	-	6	-	6	6	5	1	-
4 familiar eller fleire	2	-	2	-	2	-	-	-	-
<b>Yrkesaktivitet. Talet på yrkesaktive i veka</b>									
Hushald utan yrkesaktive	328	172	140	127	13	16	5	9	2
Hushald med 1 yrkesaktiv	270	88	95	66	29	87	29	31	27
Heiltid <sup>2</sup>	223	80	69	44	25	74	24	27	23
Deltid	47	8	26	22	4	13	5	4	4
Hushald med 2 yrkesaktive	298	-	88	46	42	210	65	80	65
Begge på heiltid	149	-	54	28	26	95	37	36	22
Ein på heiltid	140	-	29	16	13	111	28	43	40
Ingen på heiltid	9	-	5	2	3	4	-	1	3
Hushald med 3 yrkesaktive	86	-	38	-	38	48	34	10	4
Alle på heiltid	34	-	20	-	20	14	11	3	-
To på heiltid	39	-	13	-	13	26	19	5	2
Ein på heiltid	12	-	5	-	5	7	4	2	1
Ingen på heiltid	1	-	-	-	-	1	-	-	1
Hushald med 4 yrkesaktive og over	23	-	13	-	13	10	5	4	1
<b>Eige-/leigeform</b>									
Eigd i alt	788	166	302	186	116	320	121	117	82
Privat	745	152	289	179	110	304	114	109	81
Gjennom burettslag e.l.	43	14	13	7	6	16	7	8	1
Leigd i alt	217	94	72	53	19	51	17	17	17
Som tenestebustad	26	10	10	9	1	6	-	3	3
For eit avgrensa tidsrom	39	22	4	2	2	13	5	3	5
På andre vilkår	152	62	58	42	16	32	12	11	9
<b>Talet på rom. Kjøkken</b>									
1 rom	33	20	11	7	4	2	1	1	-
Med kjøkken 6 m <sup>2</sup> eller større	13	7	6	3	3	-	-	-	-
Med kjøkken mindre enn 6 m <sup>2</sup>	15	10	3	3	-	2	1	1	-
Utan kjøkken	5	3	2	1	1	-	-	-	-
2 rom	89	53	24	17	7	12	6	5	1
Med kjøkken 6 m <sup>2</sup> eller større	66	38	19	12	7	9	5	3	1
Med kjøkken mindre enn 6 m <sup>2</sup>	22	14	5	5	-	3	1	2	-
Utan kjøkken	1	1	-	-	-	-	-	-	-
3 rom	160	67	61	47	14	32	10	13	9
4 rom	200	47	76	47	29	77	37	23	17
5 rom	171	33	67	46	21	71	22	32	17
6 rom	143	18	60	37	23	65	15	31	19
7 rom	93	11	37	22	15	45	23	12	10
8 rom	60	5	21	13	8	34	12	8	14
9 rom eller fleire	56	6	17	3	14	33	12	9	12

<sup>1</sup> I denne tabellen er barn (ugifte heimebuande) 18 år og over haldne utanfor ved grupperinga av hushald etter type. Hushald som har barn berre i alderen 18 år og over, er derfor rekna som fleirpersonhushald utan barn. <sup>2</sup> Heiltid er *samla* avtala/vanleg arbeidstid på 30 timar eller meir i veka (alle arbeidsforhold).

Tabell 20. Hushald, familiar og personar, etter hushaldsstorleik/hushaldstype. Absolutte tal og prosent. 3. november 1990

	Absolutte tal			Prosent		
	Personar	Familiar	Hushald	Personar	Familiar	Hushald
I alt	2894	1173	1005	100,0	100,0	100,0
<b>Hushaldsstorleik</b>						
1 person	260	260	260	9,0	22,2	25,9
2 personar	488	294	244	16,9	25,1	24,3
3 personar	414	169	138	14,3	14,4	13,7
4 personar	712	207	178	24,6	17,6	17,7
5 personar eller fleire	1020	243	185	35,2	20,7	18,4
<b>Hushaldstype</b>						
Éinpersonhushald	260	260	260	9,0	22,2	25,9
<b>Alder</b>						
- 24	17	17	17	0,6	1,4	1,7
25 - 34	23	23	23	0,8	2,0	2,3
35 - 44	27	27	27	0,9	2,3	2,7
45 - 69	82	82	82	2,8	7,0	8,2
70 - 79	61	61	61	2,1	5,2	6,1
80 - 84	26	26	26	0,9	2,2	2,6
85 - 89	17	17	17	0,6	1,4	1,7
90 -	7	7	7	0,2	0,6	0,7
Fleirpersonhushald utan barn <sup>1</sup>	974	470	374	33,7	40,1	37,2
<b>Alder eldste person</b>						
- 24	4	4	2	0,1	0,3	0,2
25 - 34	28	20	14	1,0	1,7	1,4
35 - 44	26	14	12	0,9	1,2	1,2
45 - 69	486	200	169	16,8	17,1	16,8
70 - 79	235	122	103	8,1	10,4	10,2
80 - 84	103	60	45	3,6	5,1	4,5
85 - 89	50	31	18	1,7	2,6	1,8
90 -	42	19	11	1,5	1,6	1,1
Fleirpersonhushald med barn <sup>1</sup>	1660	443	371	57,4	37,8	36,9
<b>Alder yngste barn</b>						
0 - 6	829	233	186	28,6	19,9	18,5
7 - 15	697	176	153	24,1	15,0	15,2
16 - 17	134	34	32	4,6	2,9	3,2
<b>Talet på barn i hushaldet</b>						
1 barn	538	175	138	18,6	14,9	13,7
2 barn	575	155	134	19,9	13,2	13,3
3 barn	393	84	75	13,6	7,2	7,5
4 barn eller fleire	154	29	24	5,3	2,5	2,4

<sup>1</sup> I denne tabellen er barn (ugifte heimebuande) 18 år og over haldne utanfor ved grupperinga av hushald etter type. Hushald som har barn berre i alderen 18 år og over, er derfor rekna som fleirpersonhushald utan barn.

Tabell 21. Hushald etter hushaldstype<sup>1</sup> og disponering av personbil/sortering av avfall. 3. november 1990

	I alt	Hushald med barn	Hushald utan barn					
			I alt	Alder eldste person				
				-24	25-44	45-69	70-79	80-
I alt .....	1005	371	634	19	76	251	164	124
<b>Disponering av personbil</b>								
1 bil .....	456	177	279	11	54	122	60	32
2 bilar .....	253	167	86	4	12	43	16	11
3 bilar eller fleire .....	38	16	22	-	-	20	2	-
Hushaldet disponerer ikkje bil .....	258	11	247	4	10	66	86	81
<b>Sortering av avfall (kjeldesortering)</b>								
Hushaldet sorterer avfall, i alt .....	381	197	184	6	33	77	36	32
Papir <sup>2</sup> .....	234	121	113	5	23	45	24	16
Glas <sup>2</sup> .....	286	159	127	6	25	50	27	19
Batteri <sup>2</sup> .....	258	139	119	6	17	47	28	21
Måling, lakk, olje e.l. <sup>2</sup> .....	145	78	67	3	8	30	15	11
Anna avfall <sup>2</sup> .....	153	71	82	2	9	40	19	12
Hushaldet sorterer ikkje avfall .....	624	174	450	13	43	174	128	92

<sup>1</sup> I denne tabellen er barn (ugifte heimebuande) 18 år og over haldne utanfor ved grupperinga av hushald etter type. Hushald som har barn berre i alderen 18 år og over, er derfor rekna som hushald utan barn. <sup>2</sup> Nokre hushald sorterer fleire typar avfall. Derfor blir summen av hushald etter avfallstype større enn talet på hushald som sorterer avfall i alt.

Tabell 22. Familjar i privathushald etter familietype. Personar etter alder og familietype. 3. november 1990

Alder	I alt	Einsleg	Ektepar utan ugifte barn	Ektepar med ugifte barn	Mor med barn	Far med barn
<b>Familjar</b>						
I alt .....	1173	463	178	423	92	17
<b>Personar</b>						
I alt .....	2894	463	356	1806	227	42
0 - 4 .....	190	1	-	156	33	-
5 - 9 .....	207	1	-	191	14	1
10 - 14 .....	202	2	-	189	7	4
15 - 19 .....	240	11	-	209	17	3
20 - 24 .....	203	19	4	149	27	4
25 - 29 .....	167	32	10	98	26	1
30 - 34 .....	189	23	7	140	19	-
35 - 39 .....	209	21	9	160	13	6
40 - 44 .....	194	19	5	157	9	4
45 - 49 .....	144	13	7	119	3	2
50 - 54 .....	122	21	11	78	10	2
55 - 59 .....	102	21	17	58	5	1
60 - 64 .....	136	41	36	43	12	4
65 - 69 .....	161	50	68	30	12	1
70 - 74 .....	144	44	78	11	8	3
75 - 79 .....	123	53	58	10	2	-
80 - 84 .....	101	52	38	6	2	3
85 - 89 .....	40	27	6	1	3	3
90 - .....	20	12	2	1	5	-

Tabell 23. Hovudtal for par og personar i par. 3. november 1990

	I alt	Gifte		Sambuande		
		I alt	Utan barn <sup>1</sup>	Med barn <sup>1</sup>	I alt	Utan barn <sup>1</sup>
<b>Par</b>						
I alt						
<b>Talet på barn i hushaldet<sup>1</sup></b>						
0						
1						
2						
3						
4						
5 og over						
<b>Yrkesaktiviteten til paret i veka 27. oktober - 2. november 1990</b>						
Ingen yrkesaktiv						
Ein yrkesaktiv						
Begge yrkesaktive						
<b>Personar</b>						
I alt						
<b>Alder</b>						
0 - 19						
20 - 29						
30 - 39						
40 - 49						
50 - 59						
60 - 69						
70 -						
<b>Høgste utdanning</b>						
Barne- og ungdomsskolenivå						
Gymnasnivå						
Universitets- og høgskolenivå						
Uoppgitt, inga utdanning eller utdanning på førskolenivå						

Tala i denne tabellen er ikkje ferdige. Tabellen, som vil bli utarbeidd seinare, kan ein få ved å vende seg til Statistisk sentralbyrå, Folketeljingskontoret.

<sup>1</sup> I denne tabellen er barn (ugifte heimebuande) 18 år og over haldne utanfor ved grupperinga av hushald etter type. Par som har barn berre i alderen 18 år og over, er derfor rekna som par utan barn.

Tabell 24. Barn 0-17 år etter alder, familietype og mors/fars yrkesaktivitet i veka 27. oktober - 2. november 1990

Alder	I alt	Ektepar med barn			Mor med barn		Far med barn	
		Ingen av foreldra yrkesaktive	Ein av foreldra yrkesaktiv	Begge foreldra yrkesaktive	Mor ikkje yrkesaktiv	Mor yrkesaktiv	Far ikkje yrkesaktiv	Far yrkesaktiv
I alt <sup>1</sup>	727	16	160	480	26	37	2	6
0	39	-	12	15	7	5	-	-
1	38	1	11	19	4	3	-	-
2	33	-	12	19	-	2	-	-
3	33	-	8	20	4	1	-	-
4	46	-	11	28	2	5	-	-
5	42	1	12	27	1	1	-	-
6	33	-	4	24	1	4	-	-
7	35	2	9	22	1	1	-	-
8	45	2	12	27	1	3	-	-
9	51	1	15	33	-	1	-	1
10	42	-	8	31	-	1	-	2
11	39	-	5	32	-	1	1	-
12	41	2	8	31	-	-	-	-
13	35	1	4	28	1	1	-	-
14	43	2	10	27	2	1	-	1
15	40	-	6	30	1	1	1	1
16	51	2	7	39	-	2	-	1
17	41	2	6	28	1	4	-	-

<sup>1</sup> Barn 0-17 år i alt er ikkje det same som personar 0-17 år i alt. Sjå tekstdelen, pkt. 4.1.

Tabell 25. Personar 67 år og over. Alder, talet på personar i hushaldet, hushaldstype og indikatorar for bustadstandard. 3. november 1990

	I alt	67 - 69 år		70 - 79 år		80 - 89 år		90 år og over	
		Bur aleine	Bur med fleire	Bur aleine	Bur med fleire	Bur aleine	Bur med fleire	Bur aleine	Bur med fleire
I alt .....	562	18	80	61	212	43	121	7	20
I felleshushald .....	36	-	-	-	6	-	23	-	7
I privathushald i alt .....	526	18	80	61	206	43	98	7	13
<b>Hustype</b>									
Frittliggjande einestad eller våningshus knytt til gardsdrift .....	500	18	74	57	202	37	94	5	13
Småhus .....	17	-	4	4	2	3	4	-	-
Blokk, leigegard, forretningsbygg, bygg for felleshushald e.l. ....	9	-	2	-	2	3	-	2	-
<b>Talet på rom. Kjøkken</b>									
1 - 2 rom .....	76	5	5	12	23	14	12	2	3
Med kjøkken .....	72	4	5	12	21	13	12	2	3
Utan kjøkken .....	4	1	-	-	2	1	-	-	-
3 - 4 rom .....	206	8	36	25	70	22	39	3	3
5 rom eller fleire .....	244	5	39	24	113	7	47	2	7
<b>Byggjår</b>									
- 1900 .....	56	3	7	5	22	8	8	-	3
1901 - 1960 .....	301	7	43	36	116	27	61	4	7
1961 - 1990 .....	169	8	30	20	68	8	29	3	3
<b>Kjelder til oppvarming</b>									
Éi kjelde, i alt .....	165	4	29	17	73	9	29	1	3
Sentralvarme, elektriske omnar, varmekablar e.l. ....	35	-	4	4	20	1	5	1	-
Omnar for flytande brensel .....	5	1	2	1	-	1	-	-	-
Omnar for fast brensel .....	125	3	23	12	53	7	24	-	3
To eller fleire kjelder, i alt .....	361	14	51	44	133	34	69	6	10
Sentralvarme og éi eller fleire andre kjelder .....	20	1	2	1	10	2	4	-	-
Andre kombinasjonar .....	341	13	49	43	123	32	65	6	10
<b>Sanitærforhold</b>									
Har både bad og WC .....	450	16	71	52	184	32	80	5	10
Har WC, men ikkje bad .....	19	-	1	1	8	1	7	1	-
Har bad, men ikkje WC .....	9	-	-	2	2	2	2	1	-
Har verken bad eller WC .....	48	2	8	6	12	8	9	-	3
<b>Etasjeplassering. Heis</b>									
Bustader med bustadrom i éin etasje i alt .....	293	9	44	39	116	28	47	5	5
1. etasje, kjellaretasje eller underetasje .....	256	8	35	38	104	23	41	4	3
2. etasje eller høgare .....	37	1	9	1	12	5	6	1	2
I hus med heis .....	2	-	-	-	2	-	-	-	-
I hus utan heis .....	35	1	9	1	10	5	6	1	2
Bustader med bustadrom i fleire etasjar .....	233	9	36	22	90	15	51	2	8
<b>Plan i bustaden</b>									
Bustader med kjøkken, bad, WC og minst eitt bustadrom på eitt plan .....	418	14	67	48	171	29	74	5	10
<b>Eige-/leigeform</b>									
Eigd i alt .....	400	14	71	47	155	22	74	6	11
Privat .....	383	13	68	40	150	22	73	6	11
Gjennom burettslag e.l. ....	17	1	3	7	5	-	1	-	-
Leigd .....	126	4	9	14	51	21	24	1	2

Tabell 26. Folkemengd etter alder, kjønn og type bustadstrøk/grunnkrins. 3. november 1990

	I alt	Alder										
		0-6	7-15	16-19	20-24	25-29	30-49	50-59	60-66	67-69	70-79	80-
Kommunen	2930	265	374	200	203	167	736	224	199	98	273	191
Menn	1521	128	203	104	106	102	390	126	95	54	135	78
Kvinner	1409	137	171	96	97	65	346	98	104	44	138	113
<b>Type bustadstrøk og kjønn</b>												
<b>Tettsteder</b>												
Tettbygde strøk	433	54	67	30	30	30	130	13	11	8	21	39
Menn	208	26	40	16	12	18	63	6	4	4	8	11
Kvinner	225	28	27	14	18	12	67	7	7	4	13	28
5631 Sande	433	54	67	30	30	30	130	13	11	8	21	39
Menn	208	26	40	16	12	18	63	6	4	4	8	11
Kvinner	225	28	27	14	18	12	67	7	7	4	13	28
Spreittbygde strøk	2481	211	306	166	173	136	601	211	185	89	251	152
Menn	1307	102	163	87	94	83	325	120	90	49	127	67
Kvinner	1174	109	143	79	79	53	276	91	95	40	124	85
Uoppgitt	16	-	1	4	-	1	5	-	3	1	1	-
<b>Delområde, grunnkrins og kjønn</b>												
01 Gaular	2914	265	373	196	203	166	731	224	196	97	272	191
Menn	1515	128	203	103	106	101	388	126	94	53	135	78
Kvinner	1399	137	170	93	97	65	343	98	102	44	137	113
0101 Øvrebotten	158	10	17	4	6	7	35	13	15	10	26	15
Menn	74	5	6	1	2	4	17	8	6	4	14	7
Kvinner	84	5	11	3	4	3	18	5	9	6	12	8
0102 Eldal/Mjøll	215	14	24	19	21	9	42	27	14	5	22	18
Menn	110	5	14	12	12	6	18	19	3	3	10	8
Kvinner	105	9	10	7	9	3	24	8	11	2	12	10
0103 Viken	208	22	32	14	10	11	56	11	16	6	15	15
Menn	110	11	19	6	4	7	30	5	8	5	8	7
Kvinner	98	11	13	8	6	4	26	6	8	1	7	8
0104 Hestad	101	10	3	3	6	10	21	5	18	5	15	5
Menn	56	6	1	2	3	7	12	3	9	3	8	2
Kvinner	45	4	2	1	3	3	9	2	9	2	7	3
0105 Skudal	89	10	9	1	4	5	24	10	11	5	5	5
Menn	45	5	3	-	2	2	15	6	5	3	2	2
Kvinner	44	5	6	1	2	3	9	4	6	2	3	3
0106 Senneseth	98	16	12	4	5	5	17	13	5	4	11	6
Menn	54	8	9	2	2	2	9	8	3	3	6	2
Kvinner	44	8	3	2	3	3	8	5	2	1	5	4
0107 Steien	477	63	75	38	35	38	151	17	18	9	17	16
Menn	243	31	44	18	16	23	77	7	9	5	5	8
Kvinner	234	32	31	20	19	15	74	10	9	4	12	8
0108 Sande	170	12	23	7	11	4	40	7	7	2	19	38
Menn	75	7	8	4	6	2	22	4	2	2	7	11
Kvinner	95	5	15	3	5	2	18	3	5	-	12	27
0109 Sygna	120	9	12	13	4	3	26	9	12	7	15	10
Menn	69	3	8	9	3	1	15	5	8	5	8	4
Kvinner	51	6	4	4	1	2	11	4	4	2	7	6
0110 Lunde	138	11	11	11	7	8	34	14	14	6	15	7
Menn	69	6	5	4	3	7	20	6	5	5	6	2
Kvinner	69	5	6	7	4	1	14	8	9	1	9	5
0111 Skilbrei/Hjelmeland	242	24	35	15	12	19	64	18	14	7	22	12
Menn	131	15	18	6	5	11	34	11	8	2	12	9
Kvinner	111	9	17	9	7	8	30	7	6	5	10	3
0112 Lien	152	16	23	5	7	7	44	8	13	2	20	7
Menn	76	3	15	2	5	3	23	4	8	2	9	2
Kvinner	76	13	8	3	2	4	21	4	5	-	11	5
0113 Kvamme	178	6	18	17	17	13	37	21	12	8	15	14
Menn	97	3	9	11	10	9	21	9	6	4	10	5
Kvinner	81	3	9	6	7	4	16	12	6	4	5	9
0114 Osen	117	9	15	9	12	7	26	10	4	4	16	5
Menn	59	5	5	5	6	5	15	6	3	-	8	1
Kvinner	58	4	10	4	6	2	11	4	1	4	8	4
0115 Birkeland	134	13	19	10	10	3	35	10	9	7	13	5
Menn	69	7	11	6	5	-	20	4	5	3	6	2
Kvinner	65	6	8	4	5	3	15	6	4	4	7	3
0116 Kårstad	228	15	35	20	25	15	58	19	11	5	16	9
Menn	121	6	20	12	13	10	30	11	5	2	8	4
Kvinner	107	9	15	8	12	5	28	8	6	3	8	5
0117 Hestad	89	5	10	6	11	2	21	12	3	5	10	4
Menn	57	2	8	3	9	2	10	10	1	2	8	2
Kvinner	32	3	2	3	2	-	11	2	2	3	2	2
Uoppgitt	16	-	1	4	-	1	5	-	3	1	1	-

Tabell 27. Yrkesaktive 16 år og over i året, etter næring, kjønn og type bustadstrøk/grunnkrins.  
3. november 1990

	I alt	Jord- bruk, skog- bruk, fiske og fangst	Oljeut- vinning og berg- verks- drift	Industri	Kraft- og vass- for- syning	Byggje- og anleggs- verk- semd	Vare- handel, hotell- og restau- rant- verk- semd	Transport, lagring, post- og telekom- munika- sjonar	Bank-, finan- sierings- og forsikrings- verksemd, eigedoms- drift og forretnings- messig teneste- yting	Offent- leg, sosial og privat tenes- teyting
Kommunen .....	1476	356	11	162	10	144	195	97	60	441
Menn .....	835	243	8	132	7	141	81	74	31	118
Kvinner .....	641	113	3	30	3	3	114	23	29	323
<b>Type bustadstrøk og kjønn</b>										
<b>Tettstader</b>										
Tettbygde strøk .....	212	6	3	32	2	10	34	16	6	103
Menn .....	104	5	-	27	2	10	18	12	2	28
Kvinner .....	108	1	3	5	-	-	16	4	4	75
5631 Sande .....	212	6	3	32	2	10	34	16	6	103
Menn .....	104	5	-	27	2	10	18	12	2	28
Kvinner .....	108	1	3	5	-	-	16	4	4	75
Spreittbygde strøk .....	1253	349	8	125	8	134	161	80	54	334
Menn .....	725	237	8	101	5	131	63	61	29	90
Kvinner .....	528	112	-	24	3	3	98	19	25	244
Uoppgitt .....	11	1	-	5	-	-	-	1	-	4
<b>Delområde, grunnkrins og kjønn</b>										
01 Gaular .....	1465	355	11	157	10	144	195	96	60	437
Menn .....	829	242	8	128	7	141	81	73	31	118
Kvinner .....	636	113	3	29	3	3	114	23	29	319
0101 Øvrebotten .....	68	33	-	5	-	4	5	1	2	18
Menn .....	37	20	-	4	-	4	1	1	1	6
Kvinner .....	31	13	-	1	-	-	4	-	1	12
0102 Eldal/Mjell .....	111	42	-	5	1	18	8	9	3	25
Menn .....	63	25	-	5	1	18	3	6	2	3
Kvinner .....	48	17	-	-	-	-	5	3	1	22
0103 Viken .....	103	38	1	4	-	7	17	10	2	24
Menn .....	58	28	1	4	-	7	4	8	1	5
Kvinner .....	45	10	-	-	-	-	13	2	1	19
0104 Hestad .....	58	26	-	4	-	3	5	2	6	12
Menn .....	35	18	-	3	-	3	3	2	5	1
Kvinner .....	23	8	-	1	-	-	2	-	1	11
0105 Skudal .....	49	14	-	7	-	7	11	-	-	10
Menn .....	29	8	-	5	-	7	6	-	-	3
Kvinner .....	20	6	-	2	-	-	5	-	-	7
0106 Senneseth .....	42	16	-	4	-	5	1	1	2	13
Menn .....	24	11	-	3	-	5	-	1	1	3
Kvinner .....	18	5	-	1	-	-	1	-	1	10
0107 Steien .....	252	11	5	35	2	14	38	21	9	117
Menn .....	131	9	2	30	2	14	21	16	3	34
Kvinner .....	121	2	3	5	-	-	17	5	6	83
0108 Sande .....	69	4	-	8	1	5	10	2	5	34
Menn .....	35	2	-	8	1	5	4	2	2	11
Kvinner .....	34	2	-	-	-	-	6	-	3	23
0109 Sygna .....	53	13	2	3	-	4	6	6	3	16
Menn .....	32	11	2	3	-	4	3	4	2	3
Kvinner .....	21	2	-	-	-	-	3	2	1	13
0110 Lunde .....	76	27	1	2	-	3	5	5	4	29
Menn .....	44	19	1	2	-	3	2	3	3	11
Kvinner .....	32	8	-	-	-	-	3	2	1	18
0111 Skilbrei/Hjelmeland .....	120	31	1	5	-	15	34	7	2	25
Menn .....	65	21	1	4	-	15	11	6	1	6
Kvinner .....	55	10	-	1	-	-	23	1	1	19
0112 Lien .....	75	16	1	5	-	6	10	7	4	26
Menn .....	42	12	1	4	-	6	5	4	1	9
Kvinner .....	33	4	-	1	-	-	5	3	3	17
0113 Kvamme .....	100	10	-	22	2	10	14	11	6	25
Menn .....	58	7	-	17	-	10	8	9	3	4
Kvinner .....	42	3	-	5	2	-	6	2	3	21
0114 Osen .....	62	21	-	11	-	8	7	1	4	10
Menn .....	38	15	-	7	-	8	3	-	2	3
Kvinner .....	24	6	-	4	-	-	4	1	2	7

Tabell 27 (framh.). Yrkesaktive 16 år og over i året, etter næring, kjønn og type bustadstrøk/grunnkrins.  
3. november 1990

	I alt	Jord- bruk, skog- bruk, fiske og fangst	Oljeut- vinning og berg- verks- drift	Industri	Kraft- og vass- for- syning	Byggje- og anleggs- verk- semd	Vare- handel, hotell- og restau- rant- verk- semd	Transport, lagring, post- og telekom- munika- sjonar	Bank-, finan- sierings- og forsikrings- verksemd, eigedoms- drift og forretnings- messig teneste- yting	Offent- leg, sosial og privat tenes- teyting
<b>Delområde, grunnkrins og kjønn (framh.)</b>										
0115 Birkeland .....	65	12	-	8	1	14	8	-	5	17
Menn .....	38	7	-	6	1	14	2	-	3	5
Kvinner .....	27	5	-	2	-	-	6	-	2	12
0116 Kårstad .....	118	23	-	20	3	18	12	9	2	31
Menn .....	68	15	-	15	2	15	4	8	1	8
Kvinner .....	50	8	-	5	1	3	8	1	1	23
0117 Hestad .....	44	18	-	9	-	3	4	4	1	5
Menn .....	32	14	-	8	-	3	1	3	-	3
Kvinner .....	12	4	-	1	-	-	3	1	1	2
Uoppgitt .....	11	1	-	5	-	-	-	1	-	4



Tabell 28. Privathushald. Utvalde kjenneteikn for bustadstandard, og disponering av personbil. Bustadstrøk/grunnkrins. 3. november 1990

	Alle privat- hushald	Bustaden har både bad og WC	Kjøkken 6 m <sup>2</sup> eller større	Bustaden bygd etter 1960	Hushaldet eig bustaden	Hushaldet dispo- nerer bil	Bustad- romma er på eitt plan	Bustaden ligg i 2. et. eller høgare og huset har ikkje heis
Kommunen .....	1005	915	918	561	788	747	854	80
<b>Type bustadstrøk</b>								
<b>Tettstader</b>								
Tettbygde strøk .....	133	130	120	120	97	110	125	11
5631 Sande .....	133	130	120	120	97	110	125	11
Spreittbygde strøk .....	865	778	791	436	685	632	723	68
Uoppgitt .....	7	7	7	5	6	5	6	1
<b>Delområde og grunnkrins</b>								
01 Gaular .....	998	908	911	556	782	742	848	79
0101 Øvrebotten .....	64	48	61	23	51	46	46	3
0102 Eldal/Mjell .....	68	60	62	29	46	51	55	9
0103 Viken .....	72	65	65	34	59	51	62	8
0104 Hestad .....	37	31	33	18	34	28	29	6
0105 Skudal .....	32	29	29	15	30	25	29	3
0106 Senneseth .....	34	29	31	15	26	23	27	3
0107 Steien .....	160	157	146	131	118	130	147	12
0108 Sande .....	49	46	47	19	40	31	43	4
0109 Sygna .....	44	38	40	18	37	35	33	4
0110 Lunde .....	52	49	48	30	35	39	44	1
0111 Skilbrei/Hjelmeland .....	85	76	75	58	67	62	72	4
0112 Lien .....	56	50	48	31	39	40	46	3
0113 Kvamme .....	59	58	55	29	45	48	54	6
0114 Osen .....	38	37	36	22	30	29	37	4
0115 Birkeland .....	42	40	38	24	39	28	36	4
0116 Kårstad .....	76	69	72	48	62	55	66	2
0117 Hestad .....	30	26	25	12	24	21	22	3
Uoppgitt .....	7	7	7	5	6	5	6	1



# 1430 GAULAR

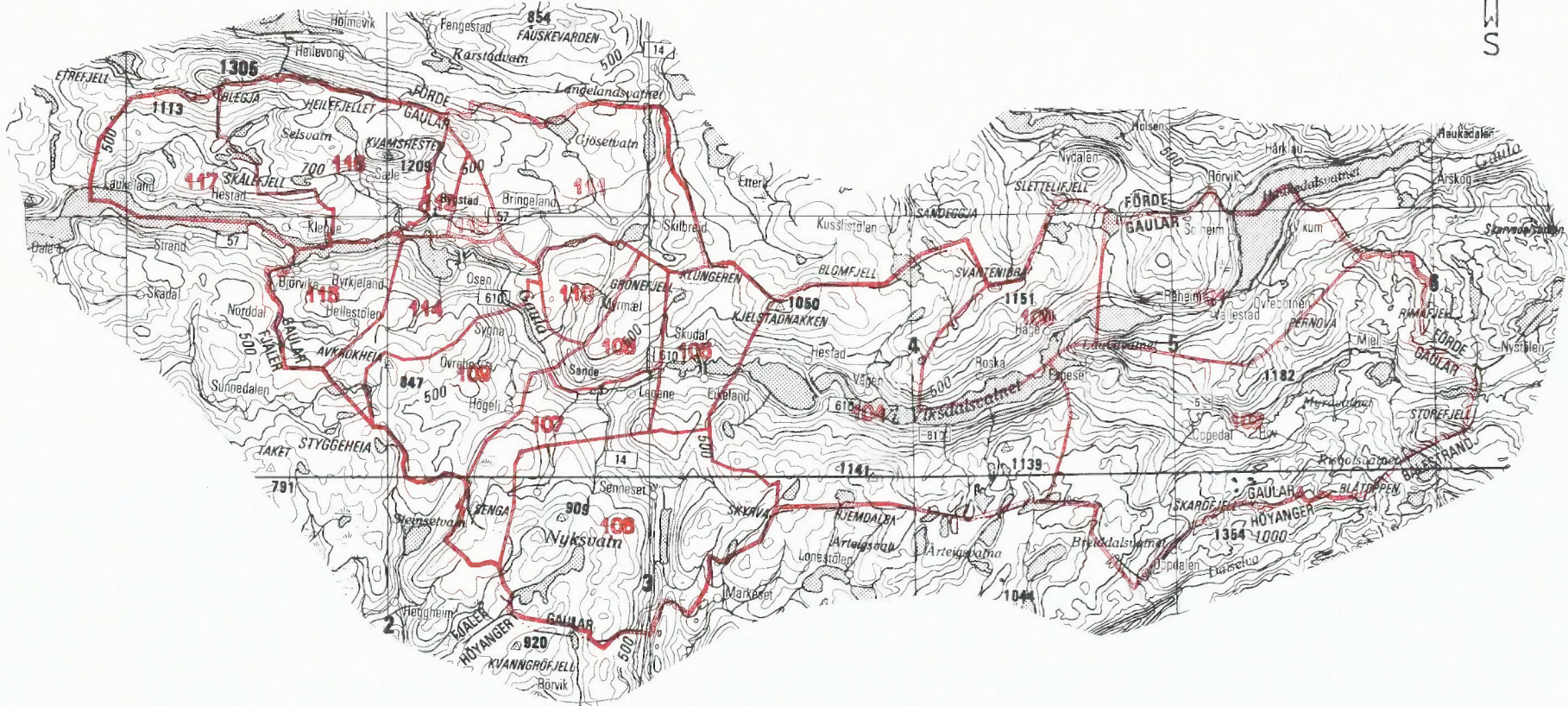

- 207 Grunnkrinsnummer
- Kommunegrense
- Grense for delområde og grunnkrins

Kartgrunnlag M ca. 1:250 000  
Løyvenr. 74/91 Statens kartverk

## Avgrensning av Sande tettstad

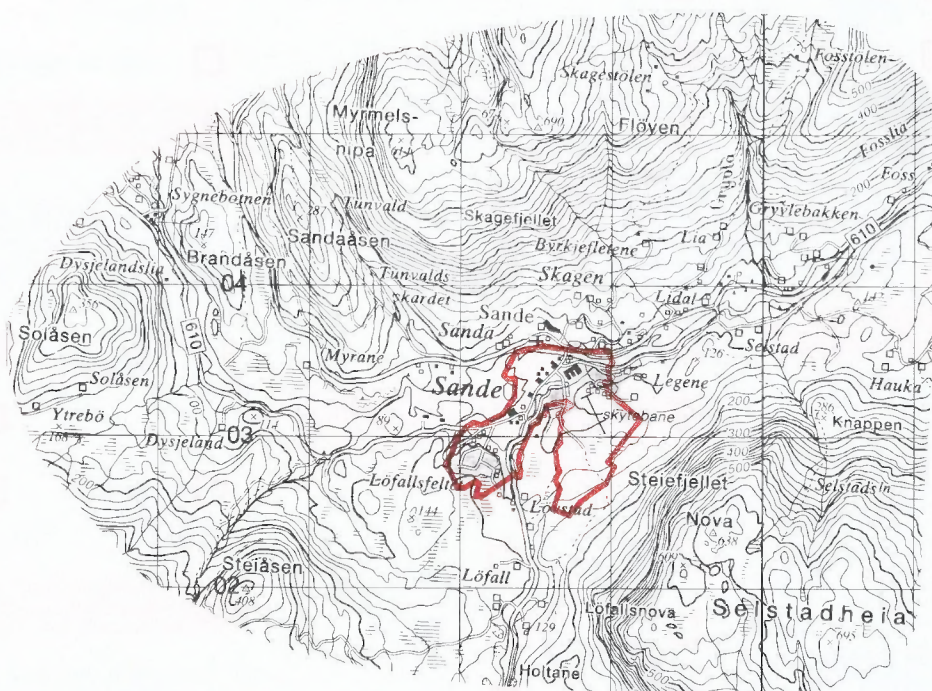

Kartgrunnlag M ca. 1:50 000  
Løyvnr. 74/91 Statens kartverk





**FoB 90**

Folke- og bustadteljing 1990  
blir gjennomført av Statistisk sentralbyrå

Oppgåvene er undergitt teieplikt. Dei vil berre bli nytta til å utarbeide statistikk og vil bli oppbevarte på ein trygg måte.

**VIKTIG:**  
Bruk helst blyant eller blå/svart kulepenn

Slik:  Ikkje slik:



**1 Kven bur du saman med i leilegheita?**

Rettleiinga fortel kva vi meiner med ei leilegheit. Set fleire kryss om nødvendig.

- |                                      |  |
|--------------------------------------|--|
| <input type="checkbox"/> Ingen       | <input type="checkbox"/> Sysken  |
| <input type="checkbox"/> Ektemake    | <input type="checkbox"/> Svigerforeldre, svigerinne, svoger, svigerbarn, tante, onkel, niese, nevø |
| <input type="checkbox"/> Sambuar     | <input type="checkbox"/> Besteforeldre, barnebarn  |
| <input type="checkbox"/> Dotter, son | <input type="checkbox"/> Andre personar  |
| <input type="checkbox"/> Mor, far    |  |

**2 Hadde du inntektsgivande arbeid i minst 100 timar i året frå 3. nov. 1989 til 2. nov. 1990?**

Arbeid som ulønt familiemedlem i familiebedrift blir også rekna som inntektsgivande arbeid (t.d. butikk, gardsbruk).

- Ja  Nei

**!** Svare du nei her, skal du ikkje fylle ut resten av denne sida.

**3 Kor mange månader hadde du heiltids- og/eller deltidstarbeid i året frå 3. nov. 1989 til 2. nov. 1990?**

Sjå rettleiinga.

Heiltid: . . . . . månader

Deltid: . . . . . månader

**4 Før opp namn og adresse på den arbeidsstaden (bedrifta) der du hadde inntektsgivande arbeid lengst tid i året frå 3. nov. 1989 til 2. nov. 1990.**

Med bedrift meiner vi fabrikk, butikk, gardsbruk, likningskontor e.l.

Namn: . . . . .

Gate/veg: . . . . .

Poststad: . . . . .

**5 Gjer greie for verksemda på denne arbeidsstaden så nøye som du kan.**

Skriv t.d. produksjon av møblar, sal av bilar, bokhandel, jordbruk, utleige av maskiner, arkitektverksemd e.l.

Verksemd: . . . . .

**6 Kva for yrke (tittel) hadde du på denne arbeidsstaden?**

Skriv t.d. heimhjelp, rørleggjar, frisør, sjukepleiar, rengjeringshjelp, kokk, platearbeidar, salskonsulent, førskulelærer e.l.

Yrke: . . . . .

**7 Korleis er/var du knytt til arbeidsstaden du nemnde i spørsmål 4?**

- Som fast eller mellombels tilsett
- Som sjølvstendig næringsdrivande (eigar)
- Som familiemedlem utan fast lønn i familiebedrift

**8 Hadde du inntektsgivande arbeid i veka 27. okt. - 2. nov. 1990?**

Sjå rettleiinga.

- Ja  Nei

**!** Svare du nei her, skal du ikkje fylle ut resten av denne sida.

**9 Kva er den vanlege/avtala arbeidstida di i veka?**

- 1-9 timar  30-34 timar
- 10-19 timar  35-39 timar
- 20-29 timar  40 timar eller meir

**10 Kor mange timar inntektsgivande arbeid utførte du i veka 27. okt. - 2. nov.?**

- 1-9 timar  35-39 timar
- 10-19 timar  40 timar eller meir
- 20-29 timar  Ingen, eg arbeide ikkje denne veka
- 30-34 timar

**!** Arbeide du ikkje denne veka, skal du ikkje fylle ut resten av denne sida.

**11 Kvar møtte du på arbeid i veka 27. okt. - 2. nov.?**

Sjå rettleiinga.

- Eg møtte fast på same arbeidsstaden/adressa som eg førte opp i spørsmål 4
- Eg møtte fast på ein annan stad. Skriv adressa
- Kommune: . . . . .
- Gate/veg: . . . . .
- Poststad: . . . . .
- Eg møtte på ulike stader denne veka

**!** Møtte du på ulike stader denne veka, skal du ikkje fylle ut resten av denne sida.

**12 Kor mange gonger reiste eller gjekk du frå heimstaden din til arbeidsstaden i veka 27. okt. - 2. nov.?**

Med heimstad meiner vi adressa i namnefeltet øvst på skjemaet.

- Ingen, eg bur på arbeidsstaden (arbeider heime)  1 gong
- 2-3 gonger
- Ingen, eg var ikkje på heimstaden denne veka  4 gonger eller fleire

**!** Reiste du ikkje denne veka, skal du ikkje fylle ut resten av denne sida.

**13 Kor lang tid brukte du til vanleg (ein veg) i veka 27. okt. - 2. nov.?**

- Under 15 min  45-59 min
- 15-29 min  60-89 min
- 30-44 min  90 min eller meir

**14 Kva for transportmiddel brukte du til vanleg frå heimstaden til arbeidsstaden (ein veg) i veka 27. okt. - 2. nov.?**

Set fleire kryss om nødvendig.

- Bil  Båt
- Buss  Brukte sykkel, gjekk i meir enn 10 min
- Tog, trikk, T-bane  Anna

**VIKTIG:**  
 Bruk helst  
 blyant eller  
 blå/svart kulepenn



Slik:  Ikkje slik:

Spørsmåla på denne sida gjeld leilegheita der oppgåvegivaren er registrert som busett 3. november 1990 i Folkeregisteret, sjå adressa i namnefeltet på den andre sida.

- 1 Har andre som bur i leilegheita fått bustadskjema?  Ja  Nei

Dersom det er motteke eitt bustadskjema i leilegheita, skal det fyllast ut og sendast tilbake i svarkonvolutt saman med alle personskjema.

Dersom fleire i leilegheita har fått bustadskjema, treng de berre svare på spørsmåla om bustaden (leilegheita) på eitt av dei. For kvar leilegheit skal det nyttast berre ein svarkonvolutt. Send derfor alle skjema frå dei busette i leilegheita tilbake i den same svarkonvolutt.

- 2 Kor mange rom på 6 m<sup>2</sup> eller meir er det i leilegheita? Ta ikkje med kjøkken, gang, bad o.l.

1  2  3  4  5

6  7  8  9 eller fleire

- 3 Kor stor er leilegheita målt i kvadratmeter? Ta med alle rom til bustadformål, også kjøkken, gang, bad o.l.

Under 50 m<sup>2</sup>  100-129 m<sup>2</sup>

50-59 m<sup>2</sup>  130-149 m<sup>2</sup>

60-79 m<sup>2</sup>  150-199 m<sup>2</sup>

80-99 m<sup>2</sup>  200 m<sup>2</sup> eller meir

- 4 Kor stort er kjøkkenet i leilegheita?

6 m<sup>2</sup> eller større  Det er ikkje kjøkken i leilegheita

Mindre enn 6 m<sup>2</sup>

- 5 Er det bad eller dusj inne i leilegheita?

Ja  Nei

- 6 Er det vassklosett inne i leilegheita?

Ja  Nei

- 7 Kva slags kjelder til oppvarming er det i leilegheita?

Sentralvarme (radiatorar e.l.)  Omnar for flytande brensel (olje, parafin e.l.)

Elektriske omnar, varmekablar e.l.  Omnar for fast brensel (ved, koks e.l.)

- 8 Har leilegheita kjøkken, bad/dusj, wc og minst eitt bustadrom i same etasje?

Ja  Nei

- 9 Kva etasje ligg leilegheita i? Set fleire kryss dersom leilegheita har bustadrom i fleire etasjar.

Kjellaretasje  Underetasje

1.  2.  3.  4.  5. eller høgare

- 10 Kva slags eige-/leigeforhold er det til leilegheita? Set berre eitt kryss.

Eg/vi eig ho gjennom eit burettslag eller bustadaksjeselskap

Eg/vi eig ho aleine eller saman med andre

Eg/vi leiger ho gjennom arbeidet (tenestebustad)

Eg/vi leiger ho for eit avgrensa tidsrom

Eg/vi leiger ho på andre vilkår

- 11 Kor mange personbilar disponerer dei som bur i leilegheita?

Ingen  1  2  3 eller fleire

- 12 Sorterer hushaldet til vanleg avfallet sitt? Set berre kryss for avfallstypar som blir leverte/henta etter at dei er sorterte ut.

Inga særskild sortering. Praktisk vanskeleg, manglar tilbod e.l.

Papir  Måling, lakk, olje e.l.

Glas  Anna avfall

Batteri

- 13 Kva slags hus ligg leilegheita i? Sjå rettleinga.

Frittliggjande einestad eller våningshus knytt til gardsdrift

Hus i kjede, rekkjehus, terrassehus eller vertikaldelt tomannsbustad

Horisontaldelt tomannsbustad eller anna bustadbygg med mindre enn 3 etasjar

Blokk, leigegard eller anna bustadbygg med 3 etasjar eller meir

Forretningsbygg, pensjonat, aldersheim, militærfølgning eller anna bygg for felleleshald

- 14 Er det heis i huset?

Ja  Nei

- 15 Kor mange leilegheiter er det i huset?

1  2  3  4  5

6  7  8  9 eller fleire

- 16 Når vart huset bygd? (oppbyggingsår)

1900 eller før  1946 - 1960

1901 - 1920  1961 - 1970

1921 - 1940  1971 - 1980

1941 - 1945  1981 - 1990

Pris kr 50,00

Publikasjonen kjem ut i kommisjon hos Universitetsforlaget, Oslo, og er til salgs hos alle bokhandlarar.

ISBN 82-537-3238-4