



Folke- og boligtelling 1990

Haugesund

**FOLKE- OG BOLIGTELLING
1990**

KOMMUNEHEFTE

1106 HAUGESUND

STATISTISK SENTRALBYRÅ
OSLO-KONGSVINGER 1992

ISBN 82-537-3415-8

EMNEGRUPPE
31 Folketellinger

ANDRE EMNEORD
Arbeidstid
Befolkning
Boliger
Grunnkretser
Husholdninger
Sysselsetting
Yrkesaktive

Forord

Hovedformålet med Folke- og bolig telling 1990 er å gi et bilde av befolkningen og levekårene i det norske samfunnet.

Et annet viktig formål er å gi statistikk for mindre geografiske områder som kommuner og deler av kommuner. For å dekke dette formålet gir Statistisk sentralbyrå ut et statistisk hefte for hver kommune.

Når kommuneheftene for alle kommuner i et fylke er publisert, vil det bli laget et fylkessammendrag med tabeller som svarer til dem som finnes i kommuneheftene. Når alle kommunene i landet har fått sine hefter, vil det også bli laget et sammendrag for hele landet.

Innen utgangen av 1992 vil en endelig folketellingsfil være etablert, og det blir utarbeidet et hefte som dokumenterer folketellingsprosjektet.

Resultatene fra FoB90 vil i tillegg være tilgjengelig i databaser i SSB, bl.a. Regionalstatistisk database. Det er videre planer om en spredning av folketellingsdata i tilknytning til publisering av annen statistikk fra SSB. Resultatene vil også kunne leveres på maskinlesbar form. For brukere som ønsker ytterligere bearbeiding av materialet, vil SSB utføre dette mot kostnadsdekning.

Oslo/Kongsvinger, 22. april 1992

Svein Longva

Jan Furseth

Innhold

	Side
Tabellregister	6
Figurdel	7
Tekstdel	
1. Formål	8
2. Opplegg og gjennomføring	8
2.1. Statistikkens omfang	8
2.2. Grunnlag for statistikken	8
2.3. Datainnsamling	8
2.4. Utvalg	9
3. Feilkilder og usikkerhet ved resultatene	9
3.1. Utvalgsvarians	9
3.2. Frafall og utvalgsskjevhet	10
3.3. Innsamlings- og bearbeidingsfeil	10
4. Enheter, geografiske nivåer og kjennemerker	11
4.1. Enheter	11
4.2. Geografiske nivåer	12
4.3. Kjennemerker	13
4.3.1. Personkjennemerker	13
4.3.2. Boligkjennemerker	16
4.3.3. Husholdningskjennemerker	17
5. Merknader til tabellene	18
Tabelldel	19
Vedlegg	
Kart over grunnkretser	
Kart over tettsteder	
Personskjema	
Boligskjema	

Standardtegn i tabeller

- . Tall kan ikke forekomme
- Null
- 0,0 Mindre enn 0,5 av den brukte enheten
- : Tallet er upålitelig
- () Tallet må brukes med varsomhet

Tabellregister

	Side
1. Folkemengde ved folketellingene 1875 - 1990, etter kommunegrenser pr. 3. november 1990	19
2. Folkemengde etter kjønn, ekteskapelig status og alder. 3. november 1990	19
3. Hovedtall for utdanning. Personer 16-66 år etter yrkesaktivitet, kjønn og utdanning. 3. november 1989 - 2. november 1990	20
4. Personer 16 år og over. Hovedtall for yrkesaktivitet i året 3. november 1989 - 2. november 1990 .	21
5. Hovedtall for yrkesaktive i året 3. november 1989 - 2. november 1990	22
6.1. Yrkesaktive 16 år og over, etter alder og næring/yrkesfelt. 3. november 1989 - 2. november 1990	23
6.2. Yrkesaktive 16 år og over, etter kjønn/alder/arbeidstid i året og næring/yrkesfelt. 3. november 1989 - 2. november 1990	24
7.1. Yrkesaktive 16 år og over, etter arbeidstid i året og kjønn/næring/yrkesfelt. 3. november 1989 - 2. november 1990	25
7.2. Yrkesaktive 16 år og over, etter kjønn, arbeidstid i året og næring/yrkesfelt. 3. november 1989- 2. november 1990	26
8. Hovedtall for yrkesaktive i uka 27. oktober - 2. november 1990, etter vanlig/avtalt arbeidstid	27
9.1. Yrkesaktive 16 år og over i uka 27. oktober - 2. november 1990, etter kjønn, vanlig/avtalt arbeidstid og næring	27
9.2. Yrkesaktive 16 år og over i uka 27. oktober - 2. november 1990, etter vanlig/avtalt arbeidstid, kjønn og næring/yrkesfelt	28
10. Yrkesaktive 16 år og over med fast oppmøteplass på arbeid i uka 27. oktober - 2. november 1990, etter tallet på arbeidsreiser, reisetid og yrkesfelt/oppmøteplass	29
11. Yrkesaktive 16 år og over med fast arbeidsreise i uka 27. oktober - 2. november 1990, etter reisemåte, oppmøteplass, tallet på arbeidsreiser, reisetid og etter reisemåte, kjønn og alder	30
12. Boliger og bosatte. Hustype, tallet på rom, kjøkken. 3. november 1990	31
13. Boliger, rom og bosatte, etter hustype. 3. november 1990	31
14. Boliger etter eieform og areal. Rom og bosatte, etter eieform. 3. november 1990	31
15. Boliger etter tallet på rom og tallet på bosatte. 3. november 1990	32
16. Boliger etter husets byggeår og hustype/eieform/oppvarmingskilde. Bosatte og rom, etter husets byggeår. 3. november 1990	32
17.1. Boliger etter sanitærutstyr og størrelse. 3. november 1990	33
17.2. Boliger og bosatte. Sanitærutstyr/byggeår, størrelse og tilgjengelighet. 3. november 1990	33
18. Boliger etter standardindikatorer. Bosatte etter alder og standardindikatorer. 3. november 1990 . . .	34
19. Husholdninger, familier og personer, etter type husholdning. Husholdninger etter type husholdning og tallet på familier i husholdningen/yrkesaktivitet i husholdningen/eieform/tallet på rom i boligen og kjøkken. 3. november 1990	35
20. Husholdninger, familier og personer, etter husholdningsstørrelse/type husholdning. Absolutte tall og prosent. 3. november 1990	36
21. Husholdninger etter type husholdning og disponering av personbil/avfallssortering. 3. november 1990	37
24. Barn 0-17 år etter alder, familietype og mors/fars yrkesaktivitet i uka 27. oktober - 2. november 1990	37
25. Personer 67 år og over i privathusholdning. Alder, tallet på personer i husholdningen og indikatorer for boligstandard. 3. november 1990	38
26. Folkemengde etter alder, kjønn og type bostedsstrøk/grunnkrets. 3. november 1990	39
27.1. Yrkesaktive 16 år og over, etter næring, kjønn og type bostedsstrøk/delområde. 3. november 1989 - 2. november 1990	44
27.2. Yrkesaktive 16 år og over, etter næring, kjønn og type bostedsstrøk/grunnkrets. 3. november 1989 - 2. november 1990	45
28. Privathusholdninger. Utvalgte kjennetegn for boligstandard, og disponering av personbil. Bostedsstrøk/grunnkrets. 3. november 1990	50

Figur 1. Yrkesaktive 16 år og over, etter næring. Prosent. 1980 og 1990

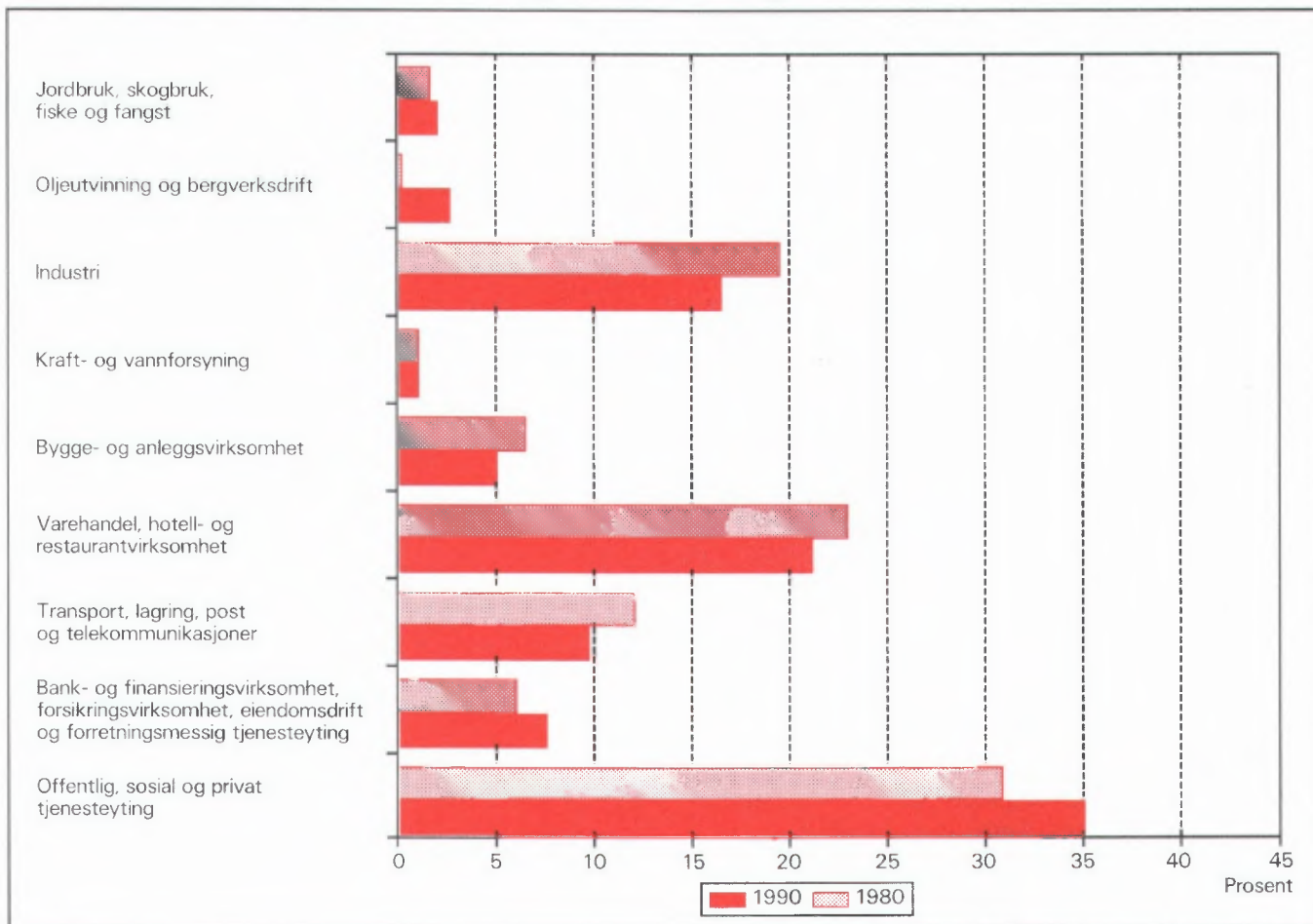

Figur 2. Hovedtall for boligstandard og disponering av bil. Prosent. 1980 og 1990

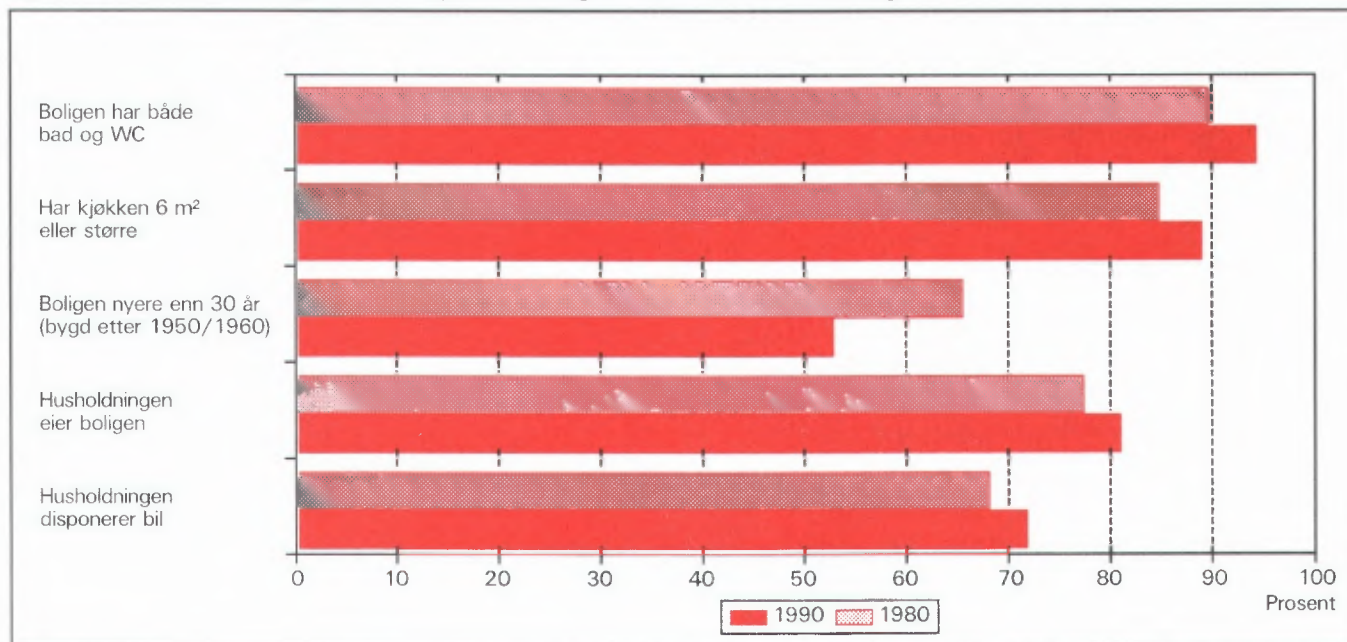

1. Formål

Hovedformålet med Folke- og bolig telling 1990 (FoB90) er å gi et bilde av befolkningen og levekårene i det norske samfunnet. Moderne folketellinger legger stor vekt på å se opplysninger om boliger og boforhold, sysselsetting og yrke, utdannings- og inntektsforhold, arbeidsreiser mv. i sammenheng.

Formålet med denne publikasjonen er å gi en beskrivelse av hver kommune, og av områder som er mindre enn kommune (delområder, kretser, tettsteder).

2. Opplegg og gjennomføring

2.1. Statistikkens omfang

FoB90 omfatter alle personer (også utenlandske statsborgere) som var registrert bosatt i Norge på tellingstidspunktet 3. november 1990, ifølge forskriftene om føringen og ordningen av folkeregistrene.

Boligtellingen har med privatboliger (leiligheter) der minst én person var registrert bosatt 3. november 1990.

Tellingen omfatter *ikke* boliger som var ubebodd eller som var bebodd av bare midlertidig tilstedeværende (f.eks. ugifte personer som oppholdt seg utenom foreldrehjemmet på grunn av skolegang). Det er heller ikke hentet inn opplysninger om boligen for forpleide i aldershjem, pleiehjem, barnehjem og andre fellesinstitusjoner.

Enheten *hus* er ikke med i tellingen, men det blir gitt enkelte opplysninger om det huset boligen ligger i.

2.2. Grunnlag for statistikken

I kommuner med 6 000 eller flere innbyggere er grunnlaget for statistikken opplysninger fra ulike statistiske og administrative registre og skjemaopplysninger fra et utvalg av befolkningen 16 år og over (født i 1974 eller tidligere). Slike kommuner blir heretter omtalt som utvalgskommuner.

I kommuner med færre enn 6 000 innbyggere er det gjennomført fullstendig telling også for skjemadelen. (Fulltellingskommuner.)

Kommuner med 6 000 eller flere innbyggere som ønsket at det skulle utarbeides statistikk på grunnlag av skjemaopplysninger fra alle bosatte i kommunen,

fikk dette utført av SSB mot at kommunen selv betalte SSB merkostnadene. Sju kommuner fikk gjennomført slik telling (Stryn, Sula, Vestnes, Oppdal, Stjørdal, Brønnøy og Vestvågøy).

De viktigste kjennemerkene som hentes direkte fra register, er kjønn, alder, andre demografiske kjennemerker og utdanning.

Det er laget et eget informasjonshefte som bl.a. beskriver bakgrunn, metode, faglig innhold og bearbeidingsopplegg for tellingen. Heftet kan en få ved å henvende seg til SSB, Folketellingsprosjektet.

Det er Finansdepartementet som har vedtatt at Statistisk sentralbyrå skal gjennomføre en folke- og bolig telling i 1990. Vedtaket har hjemmel i lov om offisiell statistikk og Statistisk sentralbyrå av 16. juni 1989 nr. 54 (statistikkloven). Stortinget har bevilget midler til gjennomføringen av tellingen.

Kostnadene ved å gjennomføre tellingen på denne måten er 60 millioner kroner. Dette er 40 millioner mindre enn om hele befolkningen 16 år og over skulle ha svart på spørreskjema.

2.3. Datainnsamling

Folketellingsskjemaene ble sendt i posten direkte til hver enkelt oppgavegiver. Navn og adresse ble påført skjemaet på forhånd på grunnlag av opplysninger fra Det sentrale personregister (DSP).

I utvalgskommunene fikk alle uttrukne personer en person-/boligblankett, rettleiding, informasjon samt svarkonvolutt. Oppgavegiver svarte på spørsmål om seg selv og om boligen/husholdningen vedkommende bodde i. Blankettens boligside inneholdt også en navneliste over de personer 16 år og over som tilhørte samme familie som oppgavegiver. Oppgavegiver supplerte navnelisten med eventuelle andre personer som var registrert bosatt i boligen (leiligheten) og svarte på spørsmål om yrkesaktivitet til personene på listen. Opplysningene er nyttet i arbeidet med sammensetningen til bolighusholdninger (se nedenfor) og til å gi ulike egenskaper ved husholdningen, blant annet "tallet på yrkesaktive".

I fulltellingskommunene fikk alle personer som var 16 år og eldre et personskjema med rettleiding og informasjon. I tillegg fikk den eldste i hver familie et boligskjema og en svarkonvolutt. Utfylte skjema fra alle oppgavegivere i boligen ble sendt samlet tilbake i svarkonvolutten. Der det bodde flere familier i samme bolig, ble det bare brukt én svarkonvolutt og

bare ett boligskjema ble fylt ut. Innsamlingsmetoden gav derfor grunnlag for å danne husholdninger.

Personer som ikke hadde sendt inn folketellings-skjema til rett tid, fikk tilsendt inntil to adresserte purringer.

2.4 Utvalg

Utvalget er trukket på personnivå og på en slik måte at utvalget er representativt med hensyn til kjønn og alder.

Siden person utgjorde trekkegrunnlaget i utvalgskommunene, og det for hver person er etablert en bolig/husholdningsenhet, er utvalget av boliger nær fordoblet i forhold til et utvalg av boliger/husholdninger direkte.

Utvalgsprosenten varierte med kommunestørrelsen:

Kommunestørrelse	Utvalgsprosent
6 000 - 7 999 innbyggere	20,0
8 000 - 9 999 "	14,3
10 000 - 49 999 "	10,0
50 000 innbyggere og over	8,3

På dette viset vil alle utvalgskommuner få om lag den samme kommunestatistikken.

Resultater som bygger på et utvalg av befolkningen, har en viss usikkerhet. Dette gjelder særlig for små befolkningsgrupper, eksempelvis for yrkesgrupper med få utøvere eller for små geografiske områder. SSB har utviklet og tatt i bruk en ny statistisk metode som gjør det mulig å utnytte administrative data i statistikkproduksjonen, selv om kvaliteten i registrene ikke er slik at de alene er gode nok for dette formålet.

Tabell 1. Relativt standardavvik for persontallene, etter utvalgsprosent og beregnet tall på personer i tabellen (cellestørrelse). Prosent

Utvalgsprosent	Beregnet tall på personer								
	50	100	500	1 000	5 000	10 000	25 000	100 000	200 000
8,3	47,0	33,2	14,9	10,5	4,7	3,3	2,0	0,9	0,5
10,0	42,4	30,0	13,3	9,4	4,0	2,7	1,3	.	.
14,3	34,5	24,4	10,7	7,3	2,4
20,0	28,2	19,9	8,7	5,9	1,7

Anslagene i tabell 1 vil i noen tilfeller overestimere det relative standardavviket. Spesielt gjelder dette kjennmerkene yrkesaktivitet og næring hvor vi omtrent kan redusere det relative standardavviket med

Metoden går ut på å sammenligne på individnivå opplysninger gitt i skjemaet med opplysninger i registret. Med grunnlag i dette doble sett av opplysninger om det samme kjennemerke for personene i utvalget, er det laget justeringsfaktorer som er nyttet i arbeidet med de statistiske tabellene. Denne metoden som kombinerer opplysninger fra skjema og registre, har sikret tall med tilnærmet halvert usikkerhet i forhold til tilsvarende utvalgsdata alene, for kjennmerkene yrkesaktivitet og næring. Usikkerheten er omtalt under punkt 3 nedenfor.

3. Feilkilder og usikkerhet ved resultatene

3.1 Utvalgsvarians

Når en bygger på opplysninger om bare en del av befolkningen, får en usikkerhet i resultatene. Standardavviket er et mål på denne usikkerheten. Størrelsen på standardavviket avhenger blant annet av tallet på observasjoner i undersøkelsen. Jo flere observasjoner, desto mindre standardavvik og dermed mindre usikkerhet.

Iblant brukes også relativt standardavvik som mål på usikkerhet. Med det menes forholdet mellom standardavviket og det beregnede tallet, målt i prosent. SSB har ikke foretatt spesielle beregninger av denne usikkerheten for tallene i hver enkelt kommune. I tabell 1 har vi anslått noen relative standardavvik for de forskjellige utvalgsprosentene, etter størrelsen på det beregnede tallet når person er enhet.

en faktor på 0,6. Dette skyldes bruk av registerdata i statistikkproduksjonen (se avsnitt 2.4).

Tabell 2 viser tilsvarende relative standardavvik når bolig eller husholdning er enhet.

Tabell 2. Relativt standardavvik for bolig- og husholdningstallene, etter utvalgsprosent og beregnet tall på boliger/husholdninger i tabellen (cellestørrelse). Prosent

Utvalgsprosent	Beregnet tall på boliger/husholdninger								
	25	50	100	500	1 000	5 000	10 000	25 000	100 000
8,3	46,2	32,7	23,1	10,3	7,3	3,2	2,3	1,4	0,5
10,0	41,3	29,2	20,6	9,1	6,4	2,6	1,6	0,3	.
14,3	32,7	23,1	16,2	7,0	4,7	0,9	.	.	.
20,0	25,5	18,0	12,7	5,5	3,7	0,7	.	.	.

For kjennemerkene antall personer i husholdningen og antall barn i husholdningen vil det relative standardavviket være en god del mindre. Dette skyldes at opplysninger om familietilknytning i personregisteret er nyttet ved oppblåsing av tallene.

For å illustrere usikkerheten kan vi bruke et *intervall* for å angi nivået på *den sanne verdi* av en beregnet størrelse, det vil si den verdien vi ville ha fått om vi hadde foretatt en totaltelling i stedet for en utvalgsundersøkelse. Slike intervaller kalles konfidensintervaller dersom de er konstruert på en spesiell måte. I denne sammenheng kan vi bruke følgende metode: La M være den beregnede størrelse, og la S være et anslag for standardavviket til M . Konfidensintervallet blir da intervallet med grenser $(M - 2S)$ og $(M + 2S)$. Denne metoden vil med omtrent 95 prosent sannsynlighet gi et intervall som inneholder den sanne verdi. Med andre ord vil høyst 5 prosent av tallene ha en feil på mer enn 2 ganger standardavviket.

Følgende eksempel illustrerer hvordan vi kan bruke tabell 2 til å finne konfidensintervaller.

Vi har beregnet et tall på 1 000 boliger i en 20 prosent utvalgskommune. Det relative standardavviket er 3,7 prosent slik at standardavviket blir

$$1\,000 \cdot 0,037 = 37$$

Det betyr at det riktige tallet med 95 prosent sannsynlighet ligger i intervallet med grenser

$$(1\,000 - 2 \cdot 37) \text{ og } (1\,000 + 2 \cdot 37)$$

altså er intervallet

$$(926, 1\,074)$$

I heftene for utvalgskommunene har vi valgt å bruke en treleddet publiseringsstrategi.

1. Tall med relativt standardavvik under 20 prosent publiseres direkte.
2. Ved relative standardavvik mellom 20 og 30 prosent, settes tallet i parentes. Med dette mener vi at det kan forsvares å oppgi tallet, men at det må brukes med varsomhet.
3. Tall med relativt standardavvik på 30 prosent og over har vi undertrykt ved å sette kolon i stedet for tallet. Selv om det er mulig å regne seg fram til det undertrykte tallet, vil vi ikke anbefale en slik framgangsmåte fordi tallet er for upålitelig.

3.2 Frafall og utvalgsskjevhet

I alt var det 968 030 oppgavepliktige personer ved tellingen. Av disse var det 12 584 personer som ikke returnerte skjemaet. Dette betyr at svarprosenten i folketellingen er på 98,7 for landet under ett. For de enkelte kommuner varierer svarprosenten mellom 100 og 95. Dessuten er det noe frafall på de enkelte spørsmålene. Frafallet kan føre til skjevheter siden en har brukt de som har svart til å beregne verdier for manglende opplysninger. Størrelsen på skjevheten vil imidlertid være rimelig akseptabel siden svarprosenten er så høy.

3.3 Innsamlings- og bearbeidingsfeil

Under gjennomføring og bearbeiding av en statistisk undersøkelse vil det alltid kunne oppstå feil som kan gi utslag i resultatene. Dette gjelder både ved totaltellinger og når resultatene er basert på et utvalg.

De fleste feilene oppstår vanligvis under oppgaveinnhentingen og skyldes uriktige svar eller mangelfullt utfylte skjemaer. Under bearbeidingen kan det oppstå feil når opplysninger blir kodet, i vårt tilfelle spesielt opplysningene om næring og yrke.

SSB har ikke kontaktet oppgavegiver dersom det

ble funnet feil eller mangler ved utfyllingen. Materialet har imidlertid gjennomgått omfattende maskinelle kontroll- og opprettingsrutiner. For kjennemerker med uoppgitt svar er det beregnet et mest mulig sannsynlig svar på grunnlag av de øvrige opplysninger personen har gitt og ut fra svarene fra andre oppgavegivere.

Kontroll- og opprettingsrutinene vil være nærmere beskrevet i publikasjonen som dokumenterer FoB90-prosjektet. Publikasjonen vil foreligge i løpet av 1992.

SSB gjennomfører en kvalitetsundersøkelse i samband med folketellingen. Undersøkelsen tar sikte på å kontrollere kvaliteten av husholdningssammensetningen i folketellingen. Videre skal en vurdere eventuelle konsekvenser for statistikken av å nytte regelverket i folkeregisterloven som grunnlag for en geografisk plassering av befolkningen. Resultatene ventes å foreligge i 1992.

4. Enheter, geografiske nivåer og kjennemerker

Når ikke annet er nevnt, gjelder opplysningene situasjonen 3. november 1990.

4.1. Enheter

Person

Tellingen omfatter alle personer som ifølge folkeregisteret er registrert bosatt i Norge på tellingsdagen 3. november 1990. Hvem som skal regnes som bosatt og hvor de skal ha adresse, går fram av forskrifter om føringen og ordningen av folkeregistrene.

Bosatte

Med bosatte menes personer bosatt i privathusholdninger. Tallet på *bosatte i alt* vil derfor være mindre enn tallet på *personer i alt* i kommunen (folkemengde).

Barn

I tabellene 19-21 og 24 omfatter begrepet *Barn* ugifte hjemmeboende barn under 18 år som er registrert bosatt i familien til minst én av foreldrene eller andre foresatte. Eldre barn som bor hjemme, er ikke regnet som barn etter denne definisjonen.

Familie

Som familie regner vi:

- ektepar og eventuelle ugifte hjemmeboende barn uansett barnets alder
- mor/far med ugifte hjemmeboende barn uansett barnets alder
- hver enkelt person som ikke hører med i gruppene over (enslig)

Et familienummer inngår som kjennemerke for hver person i Det sentrale personregister. Grupperingen til familie i tellingen er gjort med utgangspunkt i dette familienummeret.

Alle i en familie i tellingen må være registrert bosatt på samme adresse (samme kommune og poststed), og de kan bare inngå i én husholdning. Personer, f.eks. ektefeller, som etter denne regelen er plassert på hvert sitt sted, er ikke gruppert til samme familie i tellingen, selv om de har likt familienummer i Det sentrale personregister.

Barn som har gått ut av familien fordi de har fått egne barn, har meldt flytting og/eller inngått ekteskap, blir aldri regnet til foreldrenes familie på et senere tidspunkt. Når f.eks. et ektepar bor sammen med et skilt barn, danner ektefellene og barnet hver sin familie.

En familie kan aldri bestå av mer enn to generasjoner.

Ugifte søsken som bor sammen i en bolig der ingen av foreldrene er bosatt, blir regnet som hver sin énpersonfamilie.

Personer med ukjent bosted eller familienummer blir regnet som enslige (énpersonfamilier).

I et samboerpar utgjør hver av samboerne sin egen familie sammen med egne barn. Felles barn er med i familien til én av foreldrene.

Husholdning

Til samme husholdning regnes personer som er registrert bosatt i samme bolig. En slik husholdning blir kalt *bolighusholdning*. Husholdninger kan bestå av én eller flere familier. Sammensetningen til bolig-husholdninger har hovedsakelig skjedd ut fra opplysninger gitt på boligskjemaet (navnelisten) og ut fra innsendingsmåten (felles retur). Selv om Det sentrale personregister ikke gir oversikt over hvem som bor sammen i den enkelte bolig, er adresseopplysningene

i registeret nyttet som et supplement i arbeidet med husholdningene.

I tellingen blir det skilt mellom privat- og felleshusholdning.

Gruppen *Privathusholdning* omfatter personer som er registrert bosatt i samme privatbolig. Siden alle opplysninger om husholdninger i tellingen er knyttet til denne typen, er tallet på husholdninger i alt derfor lik tallet på privathusholdninger.

Til *Felleshusholdning* er regnet beboere (forpleide) som er registrert bosatt i aldershjem, pleiehjem, barnehjem o.l. Tilsatte som er bosatt i/ved felleshusholdningen, er alltid regnet som bosatte i privathusholdning. Det samme gjelder militært personell som er registrert bosatt i forlegningen. I utvalgskommuner er bare personer 67 år og over regnet som bosatte i felleshusholdninger.

Folketellingene gir ikke statistikk over felleshusholdninger. Det er hovedsakelig fordi personer som oppholder seg på institusjon, men som er registrert bosatt hjemme, tilhører privathusholdningen de er registrert i. En statistikk på dette grunnlaget ville derfor gi et misvisende bilde.

Bolig (leilighet)

En bolig er ett eller flere rom som er bygd eller ombygd til helårs privatbolig for en eller flere personer. Det må være adgang til rommet/rommene uten at en må gå gjennom en annen bolig. I tabellene brukes for enkelthets skyld *bolig* i stedet for privatbolig.

En bolig er da f.eks. rekkehusleilighet, leilighet i tomannsbolig, leilighet i leiegård, blokkleilighet og hybelleilighet. Enebolig er også leilighet.

En hybel i privathus er en bolig dersom den har egen inngang. I hybelhus regnes hver hybel som egen bolig, også der rom som f.eks. kjøkken og bad er felles. Leiligheter og hybler som disponeres av privathusholdninger i sykehus, institusjoner, militærforlegninger o.l., regnes alltid som egen bolig.

I noen tilfeller kan en bolig omfatte mer enn en leilighet. Det gjelder når personer i samme familie (f.eks. ugifte barn) bor i egen leilighet (f.eks. hybelleilighet) på samme adresse som resten av familien. I slike tilfeller består boligen av alle leilighetene familiemedlemmene bruker.

Fordi begrepet bolighusholdning blir brukt, blir tallet på boliger det samme som tallet på privathusholdninger i tellingen.

Det er ikke innhentet oppgaver for boliger der ingen er registrert bosatt (se avsnitt 2.1).

Hus er ikke egen enhet i tellingen, men boligkjennemerkene omfatter enkelte opplysninger om huset boligen ligger i.

4.2. Geografiske nivåer

Grunnkrets, delområde

Grunnkretsene er utformet slik at de skal være stabile over en rimelig tidsperiode. De består av et sammenhengende geografisk område, og har mest mulig ensartet natur, næringsgrunnlag, kommunikasjonsforhold og bebyggelse. Folkemengde og areal bør ikke variere for sterkt. Visse variasjoner i befolkningsgrunnlaget vil likevel forekomme - en krets i spredtbygde strøk kan ha under 100 innbyggere, mens de tetteste utbygde byområdene kan ha over 1 000.

Fordi kretsen skal være stabil, er den ikke knyttet opp til tettstedsavgrensingen. En krets kan derfor inneholde både tett og spredt bebyggelse.

Det er ikke stilt krav om at grunnkretsgrensene skal falle sammen med grensene for kirkesogn, skole- eller valgkrets.

Landet er delt inn i om lag 13 600 grunnkretser.

Grunnkretsene er gruppert sammen til *delområder* (bydeler/bygdelag). Et delområde består vanligvis av 1 000 - 3 000 personer i spredtbygde strøk og 3 000 - 5 000 i tettbygde. I alt er det om lag 1 550 delområder i landet.

Alle adressene i landet er gitt kode for grunnkrets og delområde. Kodene er en del av datagrunnlaget i Det sentrale personregister. Grunnkretsinnndelingen i FoB90 er sammenlignbar med FoB80. I visse tilfeller (ved kretsdelinger i perioden) må sammenligningen skje med utgangspunkt i grupper av 1990 kretser.

Kart over grunnkretser og delområder er med som vedlegg til heftet.

Kommune

Den enkelte person er i tellingen regnet å ha sitt bosted i den kommune og i den bolig hvor vedkommende var registrert som bosatt i Folkeregisteret 3. november 1990.

Hovedregelen er at en person skal registreres som bosatt der han eller hun tar sin døgnhvile. De viktigste unntakene fra denne hovedregelen gjelder:

- Ugifte personer som pga. studier, skolegang eller verneplikts-/siviltjeneste oppholder seg utenom foreldrenes/forsørgers bolig. De skal være registrert i foreldrenes/forsørgers bolig.
- Gifte personer som mesteparten av tiden må bo borte fra hjemmet pga. arbeid, studier, verneplikts-/siviltjeneste (f.eks. yrkesaktive som er ukependlere). De skal være registrert i ektefellenes felles bolig.
- Personer som er innlagt på sykehus eller anbrakt i fengsel, arbeidsanstalt e.l. De skal være registrert der de var bosatt før innleggelsen/anbringelsen.

Personer som ikke kan henføres til en bestemt bolig/adresse, er regnet med i den kommunen der de sist hadde fast bosted. I fordelingene etter type bostedsstrøk, delområde og grunnkrets er de regnet med blant *Uoppgitt*.

Det er ikke innhentet opplysninger om midlertidig bosted. Folketellingen gir derfor ikke oppgaver over den tilstedeværende befolkningen.

Tettsted

For at en hussamling skal regnes som tettsted, må det bo minst 200 personer der, og avstanden mellom husene må normalt ikke overstige 50 meter. Det er tillatt med skjønnsmessige avvik for områder som ikke skal eller kan bebygges. Dette kan f.eks. være parker, idrettsanlegg, industriområder, eller naturlige hindringer som elver eller dyrkbare områder. Hussamlinger som naturlig hører med til tettstedet, tas med inntil en avstand på 400 meter fra tettstedskjernen.

Tettstedsavgrænsingen er uavhengig av grunnkretsinnndelingen, og kan også gå på tvers av kommuneinnndelingen.

Kart over tettstedene i kommunen er med som vedlegg til heftet.

Tall for hvert enkelt tettsted er gitt i tabellene 26-28, under *Tettbygde strøk*.

4.3. Kjennemerker

4.3.1. Personkjennemerker

Alder

I fordelingen etter alder er den enkelte person gruppert etter alder pr. 31. desember 1990. (Alder = 1990

minus fødselsår.)

Arbeidsreiser - generelt

Arbeidsreiseopplysningene omfatter oppmøteplass, tallet på arbeidsreiser, reisetid og reisemåte (se dette). Kjennemerkene gjelder personer 16 år og over som *utførte* inntektsgivende arbeid i tellingsuka fra 27. oktober til 2. november og som hadde en *fast* oppmøteplass. Arbeidsreiseopplysningene gjelder reisen fra hjemstedet (registrert bosted) til arbeidsstedet.

Det ble lagt spesiell vekt på utformingen av arbeidsreisespørsmålene. Både i spørsmålsteksten og rettleidingen ble det forklart at *hjemstedet* er den boligadressen som vedkommende var registrert bosatt på ifølge Folkeregisteret 3. november 1990.

Arbeidsreiser - tallet på

Tallet på arbeidsreiser er det antall ganger oppgave-giver reiste *fra* hjemstedet *til* arbeidsstedet (én veg) i tellingsuka. Med *Hjemsted* menes alltid den boligadresse vedkommende er registrert bosatt på. For personer som bodde midlertidig på f.eks. hybel eller brakke denne uka, er reisen mellom hybel/brakke og arbeidssted ikke tatt med. Personer som arbeidet hjemme (f.eks. bønder), er gruppert til *reiste ikke*. Det samme gjelder personer som ikke var på hjemstedet i løpet av tellingsuka.

Arbeidstid

Tellingen har opplysninger om arbeidstid både i året (12-månedersperioden), og i tellingsuka fra 27. oktober - 2. november 1990. For uka er det dessuten skilt mellom vanlig/avtalt og faktisk arbeidstid.

Arbeidstid i året

Årlig arbeidstid er i FoB90 oppgitt som det samlede tallet på hele måneder vedkommende hadde arbeid, heltid og/eller deltid, i alle arbeidsforhold. Som heltid er regnet samlet arbeidstid på 30 timer eller mer i uka, noe som svarer til 120 timer eller mer over en 4-ukersperiode. Fravær er ikke trukket fra. Summen av måneder med heltids- og deltidsarbeid kan ikke overstige 12.

Arbeidstid i uka (vanlig/avtalt)

Den avtalte ukentlige arbeidstidstiden er oppgitt i timeverk og viser det timetallet den yrkesaktive har avtale om. For yrkesaktive som ikke hadde inngått avtale om en bestemt arbeidstid, gjelder oppgaven den gjennomsnittlige arbeidstiden. Det samme gjelder for personer med varierende arbeidstid eller for dem som

har skiftarbeid kombinert med friperioder. Faste forberedelser ut over ordinær arbeidstid er inkludert (lærere). Arbeidstid i flere arbeidsforhold skulle summeres. Betalt fravær er ikke trukket fra, mens tilfeldig merarbeid (sesongvariasjoner, overtid) derimot ikke er lagt til.

Arbeidstid i uka (utført)

Faktisk utført arbeidstid er oppgitt i timeverk. Overtid og annet ekstraarbeid er inkludert, men begrepet omfatter ikke fravær som skyldtes sykdom, ferie, permisjon med lønn o.l. Personer som ikke var på arbeid i tellingsuka, f.eks. på grunn av skift- eller tumusfridager, utførte ikke inntektsgivende arbeid denne uka.

Bosted

Se *Kommune* i avsnitt 4.2.

Bostedsstrøk (tettbygd - spredtbygd)

Se *Tettsted* i avsnitt 4.2.

Ekteskapelig status

Det er brukt fire hovedgrupperinger etter ekteskapelig status, nemlig ugifte, gifte, enker/enkemenn og separerte/skilte. Ekteskapelig status beskriver den formelle situasjonen, ikke faktiske samlivsforhold (samboere).

Familietype

Under omtalen av enheten *familie* (avsnitt 4.1 ovenfor) er det gjort rede for hvem som skal regnes til samme familie. På grunnlag av hvilke personer som inngår i familien og hva for ekteskapelig status de har, blir familiene inndelt i typer, slik:

Enslig	énpersonfamilie
Ektepar uten barn	familien inneholder et ektepar, men ingen ugifte, hjemmeboende barn.
Ektepar med barn	familien inneholder et ektepar, og parets ugifte, hjemmeboende barn uansett alder.
Mor/far med barn	familien inneholder mor eller far og deres ugifte, hjemmeboende barn uansett barnets alder.

Familietyper baserer seg på den formelle ekteskapelige statusen til personene i familien. I et sam-

boerpar utgjør hver av samboerne derfor sin egen familie.

Heltid/deltid

En person kommer i gruppa heltidsarbeid når summen av avtalt/vanlig arbeidstid i alle arbeidsforhold er 30 timer eller mer i uka (120 timer eller mer over en 4-ukersperiode).

Næring

Yrkesaktive personer 16 år og over er gruppert etter næring ut fra opplysninger om 12-månedersperioden. Kjennemerket er knyttet til det arbeidsforholdet som hadde lengst varighet. Det er ikke innhentet særskilte oppgaver om næring for tellingsuka fra 27. oktober til 2. november.

Næringsgrupperingen er foretatt etter 1983-utgaven av Standard for næringsgruppering (Standarder for norsk statistikk 2). Standarden er et fem-sifret pyramidisk system der hvert siffer angir et grupperingsnivå.

FoB80 ble gruppert etter den forrige utgaven av næringsstandard (utgitt i 1978). De viktigste endringene fra denne utgaven finnes under Detaljhandel. Standardendringene har ingen betydning for sammenlignbarheten med forrige telling for næring på 1-sifret nivå.

Næringsgrupperingen kan etter mindre modifikasjoner på tabellnivå sammenlignes med International Standard Industrial Classification of all Economic Activities (ISIC) av 1968.

FN vedtok en ny versjon av ISIC i 1989. Den nye versjonen vil etter hvert bli innarbeidet i næringsstandard i de fleste land i Europa. Når den nye standarden blir innført i Norge, vil folketellingsmaterialet få næringskoder etter ISIC -89 i tillegg til de nåværende.

Oppmøteplass på arbeid

Oppmøteplassen er det stedet hvor oppgavegiver møtte fram ved arbeidsdagens start. Grupperingskriterium er kommune. Personer som møtte på ulike steder, var til sjøs e.l., har ikke fast oppmøteplass.

Reisemåte til arbeidet

Reisemåten gjelder de transportmidlene vedkommende til vanlig brukte på arbeidsreisen (én veg).

Reisetid til arbeidet

Reisetiden er tiden det tar å komme *fra* hjemstedet (registrert boligadresse) *til* arbeidsstedet (én veg). I reisetiden er gangtid og ventetid under reisen regnet

med. Det samme gjelder faste gjøremål, f.eks. å bringe barn til barnehage. Tilfeldige gjøremål og forsinkelser inngår derimot ikke.

For pendlere som bodde midlertidig utenfor hjemmet (hybel, brakke), er reisetiden regnet fra hjemstedet og fram til arbeidsstedet.

Spredtbygd/tettbygd strøk

Se *Tettsted* i avsnitt 4.2.

Utdanning

Utdanningsopplysningene i publikasjonen er hentet fra datafil over befolkningens høyeste utdanning pr. 1. oktober 1990, såkalt omkodet utgave (grupperingen av grunnleggende fagutdanning fullført før skoleåret 1972/73 er også basert på 9-årig grunnskole og plassert på klassetrinn 10, nivå 3).

Opplysningene om utdanning fullført i utlandet etter 1. november 1980 er noe mangelfulle i data-materialet. Dette gjelder blant annet utdanning fullført av nordmenn som har studert i utlandet. Utdanningsopplysninger om de fleste innvandrere til Norge etter 1980 er tilført datamaterialet for utvalgskommuner fra en egen spørreundersøkelse blant personer født i utlandet.

Fra og med 1987 blir det i all utdanningsstatistikk fra SSB brukt 6-sifrede utdanningskoder, etter Standard for utdanningsgruppering - Revidert 1989 (Standarder for norsk statistikk 7). Standarden er bygd opp som et pyramidisk klassifikasjonssystem. Utdanningene er først ordnet i grove grupper etter (samlet) varighet ved normal studieprogresjon. Gruppene kalles *utdanningsnivåer*. Innenfor hvert nivå er utdanningene delt opp etter *fagfelt* og *faggrupper*. En del utdanninger som tidligere var plassert på for lavt nivå, har skiftet nivå ved overgang til revidert standard. De største gruppene er ingeniør- og helsefagutdanninger.

Resultatene fra utdanningsstatistikken blir nå presentert etter omkodet utdanningskode (se ovenfor), mens folketellingen i 1980 er basert på uomkodet versjon av den gamle standarden. Derfor er ikke resultatene fra de to tellingene sammenlignbare. SSB kan lage sammenlignbar statistikk på *grovt* nivå (grupper av utdanningsnivåer) ved å dele inn FoB80 etter ny standard og kode om all grunnleggende fagutdanning til 9 år. Slik statistikk må utføres som betalt oppdrag.

Yrke

Yrkesaktive personer 16 år og over er gruppert etter yrke ut fra opplysninger om 12-månedersperioden. Kjennemerket er knyttet til det arbeidsforholdet som hadde lengst varighet. Det er ikke innhentet særskilte oppgaver om yrke for tellingsuka fra 27. oktober til 2. november.

Grunnlaget for yrkesgrupperingen er Standard for yrkesgruppering i offentlig norsk statistikk (utgitt av Arbeidsdirektoratet i 1965). Standarden blir ofte omtalt som NYK (Nordisk yrkesklassifisering). Til folketellingen i 1980 ble standarden ajourført av SSB ved at nye yrkesbetegnelser ble plassert inn på sitt riktige sted i systemet, en del yrkesgrupper ble slått sammen og noen ble splittet i flere grupper. Etter 1980 har SSB fortsatt ajourføringen med nye yrkesbetegnelser.

Yrke i folketellingen er kodet med tre av standardens i alt fem siffer.

Yrke er kodet på samme måte og etter samme standard både i FoB80 og FoB90, slik at det er mulig å sammenligne yrkesstatistikk mellom de to tellingene.

NYK og dermed tellingen er bare i begrenset grad sammenlignbar med den nyeste (1988) utgaven av International Standard Classification of Occupations (ISCO). Derimot er det godt samsvar med forrige ISCO (1958, revidert i 1968). Det er denne versjonen som pr. 1990 blir brukt i de fleste europeiske land.

Yrkesaktivitet

I FoB90 er det innhentet oppgaver om yrkesaktiviteten både for de siste 12 månedene (3. november 1989 til 2. november 1990) og for den siste uka før tellingstidspunktet (27. oktober - 2. november 1990).

Som yrkesaktive er regnet personer 16 år og over som *hadde* inntektsgivende arbeid i minst 100 timer i 12-månedersperioden. Inntektsgivende arbeid er alt arbeid som blir utført mot betaling i form av lønn, inntekt av egen virksomhet, provisjon, honorarer o.l. Deltidsarbeid, vikararbeid, pass av barn, feriejobber o.l. er også med. Det samme gjelder sykefravær, ferie, permisjon med lønn o.l. Ved folketellingen i 1980 skulle slikt fravær ikke regnes med. Arbeid som familiemedlem uten fast lønn i familiebedrift (f.eks. butikk, gårdsbruk) og verneplikts-/siviltjeneste er også regnet som yrkesaktivitet.

De som var yrkesaktive i 12-månedersperioden svarte også på om de *hadde* inntektsgivende arbeid av minst 1 times varighet i uka 27. oktober til 2. november 1990. Ved folketellingen i 1980 måtte en ha *utført* minst én times arbeid for å bli regnet som yrkesaktiv i uka. Tellingene i 1980 og 1990 kan sammenlignes fordi FoB90 også kan fordele de yrkesaktive etter utført arbeidstid i uka.

Yrkesstatus

Yrkesaktive personer 16 år og over er gruppert etter yrkesstatus ut fra arbeidsforholdet de oppgav for 12-månedersperioden. Det er ikke innhentet særskilte oppgaver om yrkesstatus for tellingsuka fra 27. oktober til 2. november.

Personer (også medeiere) som arbeidet i firmaer organisert som aksjeselskap, andelslag eller annen selskapsform med begrenset ansvar, er alltid regnet som ansatte.

En person er regnet som selvstendig dersom vedkommende drev virksomhet alene for egen regning eller sammen med andre med ubegrenset ansvar (f.eks. i ansvarlig selskap).

Gruppen *Familiemedlem uten fast lønn i familiebedrift* omfatter personer som arbeidet i familievirksomhet uten fast lønn, og som verken var eier eller medeier i virksomheten. Et familiemedlem uten fast lønn kan imidlertid ha lønn for arbeidet i form av kost og losji, andel av overskott e.l.

Der ektefeller arbeidet i felles virksomhet (f.eks. gårdsbruk) som ikke var organisert som aksjeselskap e.l., er den ene ektefellen regnet som selvstendig og den andre som familiemedlem uten fast lønn, med mindre begge ektefellene var registrert som eiere av virksomheten.

4.3.2. Boligkjennemerker

Boligkjennemerkene gjelder bare for privatboliger og personer i privathusholdninger.

Areal

Boligens areal er det samlede arealet av rom på 6 m² eller mer som blir brukt til boligformål. I tillegg er også entré, ganger, trapperom, vaskerom o.l. med i arealet.

Bosatte pr. bolig

Bosatte pr. bolig er lik tallet på bosatte i privatboliger

dividert med tallet på boliger i alt.

Byggeår

Byggeåret er det året da minst halvparten av boligene i huset var ferdig til innflytting. For hus som er ombygd, er det oppgitt opprinnelig byggeår.

Eie-/leieform

Som *eiere* er også regnet personer som har boret ved aksje eller andel.

Som *leie for et avgrenset tidsrom* er regnet leieavtaler som løper til en bestemt dato, også framleie. Boliger stilt til disposisjon gjennom arbeidsforhold for en avgrenset tidsperiode er derimot regnet med blant *tjenesteboliger*.

Leie av boligen på *Andre vilkår* gjelder f.eks. ved leiekontrakt ifølge husleieloven, muntlig leieavtale eller kåravtale. Obligasjonsleilighet og trygdeleilighet er også tatt med her.

Etasjeplassering

Etasjeplasseringen viser i hvilken av bygningens etasjer boligen har rom til boligformål. For boliger som går over flere plan, er alle etasjer oppgitt.

Hustype

En *enebolig* ligger fritt med minst en halv meters avstand til neste bygning. Den kan også inneholde en hybelleilighet, og ett eller flere rom kan være i bruk som hybel.

Våningshus tilknyttet gårdsdrift omfatter alle typer bolighus på gårdsbruket.

Et *hus i kjede* (også enebolig i kjede) er forbundet med et annet hus med bod, garasje/carport, svalgang e.l.

I et *terrassehus* er leilighetene bygd sammen i en skråning der flere av leilighetene har terrasse på hele eller deler av taket til leiligheten under.

Terrasseblokk er regnet som blokk og ikke som terrassehus.

Annet boligbygg med mindre enn tre etasjer omfatter for eksempel firemannsbolig, enebolig med mindre enn en halv meters avstand mellom husene o.l.

Leiligheten ligger i et *forretningsbygg* eller i et *bygg for felleleshusholdning* dersom mindre enn halvparten av golvarealet i huset brukes til privatbolig.

I noen tabeller er hus i kjede, terrassehus og annet boligbygg med mindre enn tre etasjer slått sammen og gitt betegnelsen *småhus*.

Kjøkken

Kjøkken er den delen av boligen der det er installert utstyr til matlaging. Kjøkkenet kan være et eget rom, men trenger ikke å være det (åpne løsninger).

Dersom flere boliger har felles kjøkken, f.eks. hybler i et hybelbygg, er alle boligene regnet å være uten kjøkken.

I størrelsen på kjøkkenet er også medregnet golv-plass til benker og skap.

Oppvarmingskilde

I FoB90 er alle oppvarmingskilder i boligen tatt med, mens det ved forrige telling bare var den viktigste som ble registrert.

Plan i boligen

Boligen er regnet å ligge på ett plan dersom kjøkken, bad/dusj, wc og minst ett beboelsesrom er i samme etasje uten trapper imellom.

Tilgjengelighet

Som et mål for boligens tilgjengelighet er det nytt et inndeling etter plan i boligen, boligens etasjeplassering i bygningen og om huset har heis.

Rom - tallet på

Tallet på rom inkluderer beboelsesrom på 6 m² eller mer som kan brukes året rundt. Kjøkken, bad, wc, vaskerom, gang o.l. er ikke med, og heller ikke rom som bare blir brukt til næringsvirksomhet.

Rom pr. bolig

er summen av alle rom dividert med tallet på boliger. I FoB90 er det ikke innhentet spesifiserte oppgaver over tallet på rom i boliger med ni eller flere rom. I oppgavene for *rom i alt* er tallene for antall rom i boliger med ni eller flere rom derfor beregnet ut fra et gjennomsnittstall. Data fra Boforholdsundersøkelsen 1988 er brukt som beregningsgrunnlag.

4.3.3. Husholdningskjennemerker

Husholdningskjennemerkene gjelder for privathusholdninger og personer registrert bosatt i privathusholdninger.

Avfallssortering (kildesortering)

Oppgavene over avfallssortering viser utvalgte avfallstyper som blir sortert ut fra husholdningsavfallet og levert/hentet etter at de er sortert ut. Hver husholdning kunne krysse av for flere typer utsortert avfall. Noen husholdninger sorterer flere typer avfall. Derfor blir summen av husholdninger etter avfallstype større enn tallet på husholdninger som sorterer avfall i alt.

Bil - antall i husholdningen

Med å disponere bil menes å eie/leie bil eller ha mulighet til privat bruk av firmabil. Stasjonsvogn, kombinert bil og varebil som blir brukt til privatkjøring, er også regnet med i tallet på biler.

Familier - antall i husholdningen

Se *Familie* i avsnitt 4.1 og *Familietype* i avsnitt 4.3.

Husholdningstype (tallet på barn i husholdningen)

I tabellene er husholdningene delt inn i énperson- og flerpersonghusholdninger. Flerpersonghusholdninger er videre delt inn i husholdninger med og uten barn.

Vårt begrep *Barn* omfatter ugifte hjemmeboende barn under 18 år som er registrert bosatt i familien til minst én av foreldrene eller andre foresatte. Eldre barn som bor hjemme, er ikke regnet inn i tallet på barn i husholdningen. Husholdninger der alle de hjemmeboende barna er 18 år eller eldre, blir derfor regnet til gruppen flerpersonghusholdninger uten barn.

Privat-/felleshusholdning

Gruppen *Privathusholdning* omfatter alle personer som er registrert bosatt i samme privatbolig.

Beboere (forpleide) som er registrert bosatt i aldershjem, pleiehjem, bamehjem o.l., tilhører en *Felleshusholdning*. I utvalgskommunene er bare personer 67 år og over regnet som bosatte i felleshusholdninger. Det er ikke innhentet husholdnings- og boligopplysninger for felleshusholdningene.

5. Merknader til tabellene

Tabell 1

Tabell 1 gir sammenlignbare tall tilbake til 1875 etter kommuneinndelingen i 1990.

I 1911 ble en del av Skåre overført til Haugesund.

I 1958 ble Skåre slått sammen med Haugesund.

I 1965 ble en del av Torvastad (Vibransøy krets) overført til Haugesund.

I tabell 1 omfatter tallene for 1946 og tidligere år ikke folketallet (i alt 71 personer pr. 1. november 1960) i området som ble overført fra Torvastad.

Asylmottak - konsekvenser for folketallsutviklingen

Fra mars 1987 er asylsøkere til vanlig registrert som bosatte, også mens søknaden om oppholdstillatelse blir behandlet. For små kommuner vil dette kunne gi en relativt stor økning i det registrerte folketallet, og vil slå spesielt ut i statistikken på grunnkrets nivå.

Ifølge oppgaver fra Utlendingsdirektoratet hadde kommunen 93 personer som var registrert som bosatte i asylmottak 3. november 1990.

Tabellene 18, 25 og 27

I tabellene nytter vi de anslag på kommunenivå som gir den beste påliteligheten, og som samtidig sikrer konsistens mellom de trykte tabellene. For tabellene 18, 25 og 27 fører dette til at tallene i tabellen ikke summerer seg opp til resultatene slik de framkommer i "I alt"-linjen. Årsaken til dette er at "I alt"-tallene er beregnet med bakgrunn i registerdata, mens de øvrige tallene i tabellene er beregnet bare ved enkel oppblåsing av skjema utvalget.

Vernepliktige - konsekvenser for sysselsettingstall

Oppgaver over de vernepliktige og sivilt tjenestepliktige er innhentet gjennom Forsvarets overkommando og Siviltjenesteadministrasjonen.

På grunn av rapporteringsrutinene var ikke alle oppgavene kommet inn da heftene for fulltellingskommunene ble produsert. Mangelfulle opplysninger om vernepliktige er omtalt under punkt 5 i disse heftene.

Tabellnummerering

I denne publikasjonen har det vært nødvendig å gjøre en del endringer i tabellene i forhold til i heftene for fulltellingskommunene. Dette skyldes usikkerhetsnivået i utvalgstillene. Tabeller som har endringer av noe omfang, er delt i to. For å gjøre det lettere å sammenligne fulltellings- og utvalgshefter, har slike tabeller fått tabellnummer som tilsvarer nummeret i fulltellingsheftet som hovednummer. I tillegg har tabellen fått et undernummer etter punktum, f.eks. tabell 6.1 og 6.2. I tabeller med undernummer 1 er endringene i hovedsak gjort i forspalten (tabellens linjer). Tabeller med undernummer 2 vil ha endringene i tabellhodet (tabellens kolonner).

I tabellene 3 og 8 er det noe større endringer fordi tabellene er spesielt krevende å utarbeide i den form de har i fulltellingsheftet. De blir derfor utarbeidet i en mer fullstendig utgave senere og kan fås ved henvendelse til SSB, Folketellingsprosjektet.

Tabellene 22 og 23 utgår i utvalgsheftene.

Avrunding av tall

Når en beregner totaltall på grunnlag av et utvalg, vil en vanligvis ende opp med desimaltall som resultat.

Tallene som publiseres er avrundet til nærmeste hele tall, noe som fører til avvik. Et oppgitt sumtall vil ikke alltid stemme med summen av de enkelte tallene i tabellen. Avviket er sjelden stort, oftest 1 eller 2. Tilsvarende avvik vil også kunne forekomme mellom sumtall i de ulike tabellene.

Tabell 1. Folkemengde¹ ved folketellingene 1875-1990, etter kommunegrenser pr. 3. november 1990

År	Folke- mengde	År	Folke- mengde	År	Folke- mengde	År	Folke- mengde
1875 ...	6086*	1920 ...	20236*	1960 ...	27086	1980 ...	27000
1900 ...	10633*	1946 ...	22778*	1970 ...	27195	1990 ...	27736

¹ Tall markert med stjerne er ikke korrigeret for enkelte mindre grenseendringer.

K i l d e: Folketellinger, materiale i SSB og Norsk samfunnsvitenskapelig datatjeneste (NSD).

Tabell 2. Folkemengde etter kjønn, ekteskapsstatus og alder. 3. november 1990

Alder	I alt	Menn					Kvinner				
		I alt	Ugifte	Gifte	Enkemenn	Separerte og skilte	I alt	Ugifte	Gifte	Enker	Separerte og skilte
I alt	27736	13352	6468	5666	358	860	14384	5768	5670	1923	1023
0 - 4	1859	946	946	-	-	-	913	913	-	-	-
5 - 9	1643	866	866	-	-	-	777	777	-	-	-
10 - 14	1657	848	848	-	-	-	809	809	-	-	-
15 - 19	1969	1014	1013	1	-	-	955	946	8	-	1
20 - 24	2340	1147	1053	89	-	5	1193	950	214	-	29
25 - 29	2059	1080	714	338	-	28	979	439	464	2	74
30 - 34	1974	1010	367	518	-	125	964	193	630	4	137
35 - 39	1865	952	171	656	2	123	913	105	657	10	141
40 - 44	1930	1006	131	707	5	163	924	81	664	22	157
45 - 49	1557	797	74	566	8	149	760	55	538	37	130
50 - 54	1221	601	52	467	4	78	620	33	442	50	95
55 - 59	1219	557	42	430	14	71	662	35	485	83	59
60 - 64	1269	572	54	444	32	42	697	45	452	135	65
65 - 69	1482	645	55	502	48	40	837	72	469	255	41
70 - 74	1521	599	32	481	69	17	922	82	379	425	36
75 - 79	1065	409	28	299	68	14	656	76	190	357	33
80 - 84	648	197	18	118	59	2	451	83	61	291	16
85 - 89	319	80	3	42	32	3	239	51	14	170	4
90 -	139	26	1	8	17	-	113	23	3	82	5
0 - 6	2514	1283	1283	-	-	-	1231	1231	-	-	-
7 - 12	1983	1025	1025	-	-	-	958	958	-	-	-
13 - 15	1027	532	532	-	-	-	495	495	-	-	-
16 - 19	1604	834	833	1	-	-	770	761	8	-	1
20 - 44	10168	5195	2436	2308	7	444	4973	1768	2629	38	538
45 - 66	5798	2778	241	2110	72	355	3020	196	2078	383	363
67 -	4642	1705	118	1247	279	61	2937	359	955	1502	121
16 - 24	3944	1981	1886	90	-	5	1963	1711	222	-	30
25 - 39	5898	3042	1252	1512	2	276	2856	737	1751	16	352
40 - 66	7728	3784	372	2817	77	518	3944	277	2742	405	520
16 - 29	6003	3061	2600	428	-	33	2942	2150	686	2	104
30 - 49	7326	3765	743	2447	15	560	3561	434	2489	73	565
50 - 66	4241	1981	167	1544	64	206	2260	141	1540	346	233

Tabell 3. Hovedtall for utdanning. Personer 16-66 år etter yrkesaktivitet, kjønn og utdanning¹. 3. november 1989 - 2. november 1990

Høyeste utdanning	I alt	Ikke yrkesaktive	Yrkesaktive			Prosent yrkesaktive		
			I alt	Menn	Kvinner	I alt	Menn	Kvinner
I alt	17570	5243	12327	6769	5558	70,2	76,9	63,4
Barne- og ungdomsskolenivå, 1-9 år i alt	3726	1941	1785	920	865	47,9	57,4	40,7
Folkeskoleutdanning	1419	886	533	305	228	37,6	49,8	28,3
9-årig ungdomsskole	1419	731	688	403	285	48,5	58,2	39,3
Ungdomsskolenivå ellers	888	324	564	212	352	63,5	71,4	59,6
Gymnasnivå I, 10 år, i alt	4893	1448	3434	1462	1972	70,2	77,8	65,6
Allment fagfelt	1209	371	838	347	491	69,3	88,5	60,1
Industri, håndverk og teknikk	1099	266	833	691	142	75,8	76,4	73,2
Samferdsel	118	:	110	(70)	(40)	93,2	(100,0)	(83,3)
Helsevern	265	:	232	:	232	87,5	:	89,2
Jordbruk, skogbruk og fiske	39	:	:	:	:	:	:	:
Gymnasnivå I ellers	2163	775	1388	321	1067	64,2	67,2	63,3
Gymnasnivå II, 11 - 12 år, i alt	4910	926	3982	2601	1381	81,1	84,7	75,2
Allment fagfelt	1514	357	1157	508	649	76,4	82,3	72,4
Administrasjon og økonomi	778	135	643	303	340	82,6	88,9	77,8
Industri, håndverk og teknikk	1668	256	1412	1355	(57)	84,7	86,2	(59,4)
Samferdsel	396	(50)	346	288	(58)	87,4	85,2	(100,0)
Helsevern	99	:	87	:	87	87,9	:	89,7
Jordbruk, skogbruk og fiske	54	:	(46)	(46)	:	(85,2)	(100,0)	:
Tjenesteyting og forsvar	292	(73)	219	87	132	75,0	69,6	79,0
Gymnasnivå II ellers	109	(37)	(72)	:	(58)	(66,1)	:	(75,3)
Universitets- og høgskolenivå I, 13 - 14 år, i alt	1702	283	1419	761	658	83,4	81,7	85,5
Undervisning	134	:	116	(41)	75	86,6	(100,0)	80,6
Administrasjon, økonomi, samfunnsvitenskap og jus	462	99	363	145	218	78,6	69,7	85,8
Naturvitenskap og teknikk	314	:	293	259	(34)	93,3	92,5	(100,0)
Helsevern	252	:	241	:	211	95,6	:	95,0
Universitets- og høgskolenivå I ellers	540	134	406	286	120	75,2	76,7	71,9
Universitets- og høgskolenivå II, III og forskernivå, over 14 år, i alt	1261	(44)	1217	679	538	96,5	69,9	95,2
Undervisning	415	:	403	155	248	97,1	100,0	95,4
Administrasjon, økonomi, samfunnsvitenskap og jus	165	:	165	129	(36)	100,0	100,0	(100,0)
Naturvitenskap og teknikk	238	:	215	194	:	90,3	91,9	:
Universitets- og høgskolenivå II, III og forskernivå ellers	443	:	434	201	233	98,0	100,0	96,3
Uoppgitt, ingen utdanning og utdanning på førskolenivå	1078	594	484	344	140	44,9	55,5	30,6

¹ Høyeste fullførte utdanning pr. 1. oktober 1990.

Tabell 4. Personer 16 år og over. Hovedtall for yrkesaktivitet i året 3. november 1989 - 2. november 1990

	I alt	Ikke yrkesaktive	Yrkesaktive			Prosent yrkesaktive		
			I alt	Menn	Kvinner	I alt	Menn	Kvinner
I alt	22212	9659	12553	6958	5595	56,5	66,2	47,8
Alder								
16-19	1604	955	649	393	256	40,5	47,1	33,2
20-24	2340	726	1614	844	770	69,0	73,6	64,5
25-29	2059	422	1637	897	740	79,5	83,1	75,6
30-39	3839	722	3117	1777	1340	81,2	90,6	71,4
40-49	3487	452	3035	1622	1413	87,0	90,0	83,9
50-59	2440	861	1579	802	777	64,7	69,3	60,6
60-66	1801	1105	696	435	261	38,6	52,9	26,7
67-69	950	859	91	(64)	:	9,6	(16,2)	:
70-	3692	3557	135	125	:	3,7	9,5	:
Ekteskapelig status								
Ugifte	6712	2795	3917	2283	1634	58,4	62,9	53,0
Gifte	11336	4037	7299	4028	3271	64,4	71,1	57,7
Før gifte	4164	2826	1338	647	691	32,1	53,1	23,5
Familietype								
Enslige	6349	3686	2663	1770	893	41,9	61,4	25,8
Ektepar uten ugifte barn	4262	2621	1641	886	755	38,5	41,6	35,4
Ektepar med ugifte barn	9300	2286	7014	3927	3087	75,4	81,3	69,1
Mor/far med ugifte barn	2301	1067	1234	374	860	53,6	56,1	52,6

Tabell 5. Hovedtall for yrkesaktive i året 3. november 1989 - 2. november 1990

	I alt	Menn				Kvinner				Prosent
		I alt	Av dette			I alt	Av dette			
			16-29	30-49	50-66		16-29	30-49	50-66	
I alt	12553	6958	2134	3399	1237	5595	1766	2753	1038	100,0
Næring										
Jordbruk, skogbruk, fiske og fangst	247	186	(71)	(68)	:	(61)	:	(51)	:	2,0
Oljeutvinning og bergverksdrift	322	276	(53)	188	(35)	(46)	:	:	:	2,6
Industri	2044	1693	613	748	322	351	(70)	246	(35)	16,3
Kraft- og vannforsyning	119	96	:	(41)	(35)	:	:	:	:	0,9
Bygge- og anleggsvirksomhet	643	603	188	322	79	(40)	:	:	:	5,1
Varehandel, hotell- og restaurantvirksomhet	2643	1189	454	526	188	1454	668	526	240	21,1
Transport, lagring, post og telekommunikasjoner	1204	910	174	460	248	294	(45)	127	115	9,6
Bank- og finansieringsvirksomhet, forsikringsvirksomhet, eiendomsdrift og forretningsmessig tjenesteyting	941	586	166	314	79	355	(65)	257	:	7,5
Offentlig, sosial og privat tjenesteyting	4392	1421	394	734	252	2971	844	1525	603	35,0
Yrkesfelt										
Teknisk, vitenskapelig, humanistisk og kunstnerisk arbeid	3457	1564	307	885	318	1893	556	1054	284	27,5
Administrasjons- og forvaltningsarbeid, bedrifts- og organisasjonsledelse	532	418	:	232	(144)	(114)	:	:	:	4,2
Kontorarbeid	1280	294	:	(163)	:	986	274	500	(211)	10,2
Handelsarbeid	1618	786	312	396	:	832	324	355	(125)	12,9
Jordbruks-, skogbruks- og fiskearbeid	224	(173)	:	:	:	:	:	:	:	1,8
Gruve- og sprengningsarbeid m.m.	(187)	(187)	:	(119)	:	(187)	:	:	:	(1,5)
Transport- og kommunikasjonsarbeid	820	646	(169)	274	(190)	(174)	:	:	:	6,5
Industri-, bygge- og anleggsarbeid	2540	2337	887	1034	384	(204)	:	:	:	20,2
Servicearbeid og militært arbeid	1896	555	248	226	:	1341	475	542	323	15,1
Yrkesstatus										
Ansatt	11730	6384	2061	3100	1122	5346	1727	2628	964	93,4
Selvstendig	690	524	:	299	(106)	(166)	:	:	:	5,5
Familiemedlem uten fast lønn	(133)	:	:	:	:	:	:	:	:	(1,1)
Arbeidstid i året¹										
Bare heltid, i alt	8921	6146	1603	3253	1182	2775	905	1366	505	71,1
Bare deltid, i alt	2818	421	(206)	:	:	2397	648	1200	512	22,4
Både heltid og deltid, i alt	814	392	326	:	:	422	(213)	(188)	:	6,5
Yrkesaktiv i 12 måneder										
Heltid	7120	4855	937	2836	1004	2265	594	1240	431	56,7
Deltid	1875	224	(130)	:	:	1651	316	928	388	14,9
Både heltid og deltid i perioden	367	(103)	:	:	:	264	:	(146)	:	2,9
Yrkesaktiv 6-11 måneder	2139	1191	572	399	(149)	948	448	323	(168)	17,0
Yrkesaktiv 1- 5 måneder	1054	587	412	(110)	:	467	312	(115)	:	8,4
Avtalt arbeidstid i uka										
Ikke yrkesaktiv i uka	1480	781	546	(110)	:	699	387	(219)	:	11,8
1-19 timer	1724	392	(205)	:	:	1332	380	613	320	13,7
20-29 timer	1024	(184)	:	:	:	840	(156)	447	228	8,2
30-39 timer	5964	3546	925	1927	648	2418	775	1277	366	47,5
40 timer og over	2361	2055	391	1230	421	306	:	(197)	:	18,8

¹ Heltid er samlet arbeidstid på 30 timer eller mer i uka (alle arbeidsforhold), noe som svarer til 120 timer eller mer over en fireukersperiode.

Tabell 6.1. Yrkesaktive 16 år og over, etter alder og næring/yrkesfelt. 3. november 1989 - 2. november 1990

	I alt	Alder								Prosent
		6-19	20-24	25-29	30-39	40-49	50-59	60-66	67-	
I alt	12553	649	1614	1637	3117	3035	1579	696	226	100,0
Næring										
Jordbruk, skogbruk, fiske og fangst	247	(37)	:	(44)	94	:	:	:	(47)	2,0
Oljeutvinning og bergverksdrift	322	:	:	(47)	102	102	:	:	:	2,6
Industri	2044	(57)	379	247	500	494	196	161	:	16,3
Kraft- og vannforsyning	119	:	:	:	:	:	:	:	:	0,9
Bygge- og anleggsvirksomhet	643	(50)	96	(67)	246	76	(61)	:	:	5,1
Varehandel, hotell- og restaurantvirksomhet	2643	253	530	339	453	599	257	171	(42)	21,1
Transport, lagring, post og telekommunikasjoner ..	1204	(43)	(38)	138	298	289	292	(71)	(35)	9,6
Bank- og finansieringsvirksomhet, forsikringsvirksomhet, eiendomsdrift og forretningsmessig tjenesteyting	941	(42)	(65)	124	296	275	85	:	(37)	7,5
Offentlig, sosial og privat tjenesteyting	4392	157	474	607	1105	1154	640	215	(42)	35,0
Yrkesfelt										
Teknisk, vitenskapelig, humanistisk og kunstnerisk arbeid	3457	:	227	582	1034	904	472	(129)	:	27,5
Administrasjons- og forvaltningsarbeid, bedrifts- og organisasjonsledelse	532	:	:	:	(164)	(162)	(115)	:	:	4,2
Kontorarbeid	1280	:	(160)	(128)	274	389	(197)	:	:	10,2
Handelsarbeid	1618	(147)	302	(187)	311	440	(133)	:	:	12,9
Jordbruks-, skogbruks- og fiskearbeid	224	:	:	:	:	:	:	:	:	1,8
Gruve- og sprengningsarbeid m.m.	(187)	:	:	:	:	:	:	:	:	(1,5)
Transport og kommunikasjonsarbeid	820	:	:	:	(184)	(174)	(192)	:	:	6,5
Industri-, bygge- og anleggsarbeid	2540	(152)	469	355	650	467	(208)	(208)	:	20,2
Servicearbeid og militært arbeid	1896	(116)	410	(197)	345	422	245	(140)	:	15,1

Tabell 6.2. Yrkesaktive 16 år og over, etter kjønn/alder/arbeidstid i året og næring/yrkesfelt. 3. november 1989 - 2. november 1990

	I alt	Kjønn		Alder				Yrkesaktiv i		
		Menn	Kvinner	16-29	30-49	50-66	67-	12 måneder	6-11 måneder	1-5 måneder
I alt	12553	6958	5595	3900	6152	2275	226	9362	2139	1054
Næring										
Jordbruk	180	119	(61)	(60)	86	:	(34)	(116)	:	:
Skogbruk	:	:	:	:	:	:	:	:	:	:
Fiske og fangst	(37)	(37)	:	:	:	:	:	:	:	:
Oljeutvinning og bergverksdrift	322	276	(46)	84	204	(34)	:	283	:	:
Industri i alt	2044	1693	351	688	986	359	:	1754	342	268
Næringsmiddel-, drikkevare- og tobakksindustri	321	242	79	122	160	(40)	:	242	:	:
Tekstil-, beklednings-, lær- og lærvareindustri	(46)	:	(34)	:	:	:	:	:	:	:
Trevareindustri	(61)	(61)	:	:	:	:	:	:	:	:
Treforedling, grafisk industri og forlagsv.	309	174	135	98	175	(36)	:	(220)	:	:
Kjemisk industri, mineralolje-, kull-, gummi- og plastindustri	(58)	(58)	:	:	(39)	:	:	:	:	:
Keramikk- og glassindustri, mineralske produkter ellers	:	:	:	:	:	:	:	:	:	:
Metallindustri	254	209	(45)	150	86	:	:	(148)	:	:
Verktedindustri	972	914	(58)	267	503	191	:	698	(187)	:
Industri ellers	:	:	:	:	:	:	:	:	:	:
Kraft- og vannforsyning	119	96	:	:	(47)	(41)	:	(113)	:	:
Bygge- og anleggsvirksomhet	643	603	(40)	215	321	93	:	394	(111)	(138)
Varehandel	2040	1043	997	775	836	387	(42)	1431	402	(206)
Hotell- og restaurantdrift	603	146	457	354	212	(38)	:	372	(157)	:
Landtransport	190	165	:	:	114	(48)	:	(142)	:	:
Sjøtransport	541	474	(67)	80	242	200	:	396	(117)	:
Transport ellers, lagring, post og telekommunikasjoner	473	271	202	113	230	113	:	423	:	:
Bank- og finansieringsvirksomhet	267	164	103	(51)	185	:	:	258	:	:
Forsikringsvirksomhet, eiendomsdrift og forretningsmessig tjenesteyting	674	422	252	182	386	(72)	(36)	488	(128)	:
Offentlig administrasjon, forsvar, politi og rettsvesen	519	286	233	187	230	92	:	385	(104)	:
Renovasjon og rengjøring	(50)	:	(41)	:	:	:	:	:	:	:
Undervisning og forskningsvirksomhet	835	409	426	115	497	212	:	673	(152)	:
Helse- og sosialtjenester	2461	501	1960	675	1372	402	:	1985	326	(150)
Kulturell tjenesteyting, underholdning og sport ..	145	(63)	82	(60)	(56)	:	:	:	:	:
Personlig tjenesteyting	382	153	229	172	101	99	:	290	:	:
Yrkesfelt										
Teknisk, vitenskapelig, humanistisk og kunstnerisk arbeid	3457	1564	1893	863	1939	602	:	2790	498	(169)
Administrasjons- og forvaltningsarbeid, bedrifts- og organisasjonsledelse i alt	532	418	(114)	:	326	(154)	:	491	:	:
Offentlig administrasjons- og forvaltningsarbeid	(141)	:	:	:	(102)	:	:	(130)	:	:
Bedrifts- og organisasjonsledelse	391	349	:	:	(223)	(126)	:	361	:	:
Kontorarbeid	1280	294	986	360	663	247	:	1016	(195)	:
Handelsarbeid	1618	786	832	636	751	(203)	:	1175	273	(170)
Jordbruks-, skogbruks- og fiskearbeid	224	(173)	:	:	(112)	:	:	(132)	:	:
Gruve- og sprengningsarbeid m.m.	(187)	(187)	:	:	(119)	:	:	(168)	:	:
Transport og kommunikasjonsarbeid	820	646	(174)	(198)	358	242	:	563	(195)	:
Industri-, bygge- og anleggsarbeid i alt	2540	2337	(204)	975	1117	416	:	1692	494	355
Jern- og metallvarearbeid	891	871	:	320	430	(141)	:	605	(177)	(110)
Elektroarbeid	255	255	:	(108)	(121)	:	:	224	:	:
Trearbeid	255	255	:	:	(105)	:	:	(178)	:	:
Næringsmiddelarbeid	(212)	(202)	:	:	:	:	:	(155)	:	:
Maskin- og motordrift	:	:	:	:	:	:	:	:	:	:
Laste-, losse- og lagerarbeid	:	:	:	:	:	:	:	:	:	:
Industri-, bygge- og anleggsarbeid ellers	778	615	(162)	336	290	(129)	:	402	(196)	(180)
Servicearbeid og militært arbeid	1896	555	1341	724	768	385	:	1334	415	(147)

Tabell 7.1. Yrkesaktive 16 år og over, etter arbeidstid i året og kjønn/næring/yrkesfelt. 3. november 1989 - 2. november 1990

	I alt	Yrkesaktiv i 12 måneder			Yrkesaktiv i 6-11 måneder			Yrkesaktiv i 1-5 måneder		
		Heltid ¹	Deltid ¹	Både heltid og deltid i perioden	Heltid	Deltid	Både heltid og deltid i perioden	Heltid	Deltid	Både heltid og deltid i perioden
I alt	12553	7120	1875	367	1139	662	339	664	282	(108)
Kjønn										
Menn	6958	4855	224	(103)	827	(143)	(221)	465	:	:
Kvinner	5595	2265	1651	264	312	519	(118)	(199)	228	:
Næring										
Jordbruk, skogbruk, fiske og fangst	247	(112)	:	:	:	:	:	:	:	:
Oljeutvinning og bergverksdrift	322	282	:	:	:	:	:	:	:	:
Industri	2044	1317	(131)	:	278	:	:	(190)	:	:
Kraft- og vannforsyning	119	(113)	:	:	:	:	:	:	:	:
Bygge- og anleggsvirksomhet	643	368	:	:	(111)	:	:	(137)	:	:
Varehandel, hotell- og restaurantvirksomhet	2643	1239	418	(146)	(189)	264	(105)	(111)	(125)	:
Transport, lagring, post og telekommunikasjoner	1204	799	(148)	:	(133)	:	:	:	:	:
Bank- og finansieringsvirksomhet, forsikringsvirksomhet, eiendomsdrift og forretningsmessig tjenesteyting	941	567	(158)	:	:	:	:	:	:	:
Offentlig, sosial og privat tjenesteyting	4392	2322	966	(141)	340	254	(138)	(116)	:	:
Yrkesfelt										
Teknisk, vitenskapelig, humanistisk og kunstnerisk arbeid	3457	2070	617	(103)	238	(163)	:	:	:	:
Administrasjons- og forvaltningsarbeid, bedrifts- og organisasjonsledelse i alt	532	461	:	:	:	:	:	:	:	:
Kontorarbeid	1280	693	273	:	:	:	:	:	:	:
Handelsarbeid	1618	798	311	:	:	(152)	:	:	:	:
Jordbruks-, skogbruks- og fiskearbeid	224	(101)	:	:	:	:	:	:	:	:
Gruve- og sprengningsarbeid m.m.	(187)	(168)	:	:	:	:	:	:	:	:
Transport og kommunikasjonsarbeid	820	448	(115)	:	(104)	:	:	:	:	:
Industri-, bygge- og anleggsarbeid	2540	1587	:	:	421	:	:	310	:	:
Servicearbeid og militært arbeid	1896	795	455	:	(169)	(191)	:	:	:	:

¹ Heltid er *samt* arbeidstid på 30 timer eller mer i uka (alle arbeidsforhold), noe som svarer til 120 timer eller mer over en fireukersperiode.

Tabell 7.2. Yrkesaktive 16 år og over, etter kjønn, arbeidstid i året og næring/yrkesfelt. 3. november 1989 - 2. november 1990

	Yrkesaktive 16 år og over, etter kjønn, arbeidstid i året og næring/yrkesfelt. 3. november 1989 - 2. november 1990								
	I alt	Menn				Kvinner			
		I alt	Yrkesaktiv i			I alt	Yrkesaktiv i		
		12 måneder	6-11 måneder	1-5 måneder		12 måneder	6-11 måneder	1-5 måneder	
I alt	12553	6958	5182	1191	587	5595	4180	949	467
Næring									
Jordbruk, skogbruk, fiske og fangst	247	186	(139)	:	:	(61)	:	:	:
Oljeutvinning og bergverksdrift	322	276	266	:	:	(46)	:	:	:
Industri	2044	1693	1197	269	226	351	274	:	:
Kraft- og vannforsyning	119	96	:	:	:	:	:	:	:
Bygge- og anleggsvirksomhet	643	603	368	(111)	(125)	(40)	:	:	:
Varehandel, hotell- og restaurantvirksomhet	2643	1189	850	246	:	1454	953	312	(189)
Transport, lagring, post og telekommunikasjoner	1204	910	706	(168)	:	294	256	:	:
Bank- og finansieringsvirksomhet, forsikringsvirksomhet, eiendomsdrift og forretningsmessig tjenesteyting	941	586	458	:	:	355	288	:	:
Offentlig, sosial og privat tjenesteyting	4392	1421	1104	268	:	2971	2325	464	(177)
Yrkesfelt									
Teknisk, vitenskapelig, humanistisk og kunstnerisk arbeid	3457	1564	1318	(216)	:	1893	1472	282	(139)
Administrasjons- og forvaltningsarbeid, bedrifts- og organisasjonsledelse	532	418	387	:	:	(114)	(104)	:	:
Kontorarbeid	1280	294	273	:	:	986	743	(182)	:
Handelsarbeid	1618	786	593	(141)	:	832	583	(132)	(117)
Jordbruks-, skogbruks- og fiskearbeid	224	(173)	(112)	:	:	:	:	:	:
Gruve- og sprengingsarbeid m.m.	(187)	(187)	(168)	:	:	:	:	:	:
Transport- og kommunikasjonsarbeid	820	646	428	(156)	:	(174)	(135)	:	:
Industri-, bygge- og anleggsarbeid	2540	2337	1538	463	336	(204)	(154)	:	:
Servicearbeid og militært arbeid	1896	555	365	(142)	:	1341	969	272	:

Tabell 8. Hovedtall for yrkesaktive i uka 27. oktober - 2. november 1990, etter vanlig/avtalt arbeidstid

	I alt	Menn					Kvinner				
		I alt	1-19 timer	20-29 timer	30-39 timer	40 timer og over	I alt	1-19 timer	20-29 timer	30-39 timer	40 timer og over
I alt	11071	6176	392	(184)	3546	2055	4895	1332	840	2418	306
Alder											
16-29	2965	1587	(205)	:	925	391	1378	380	(156)	775	:
30-49	5823	3289	:	:	1927	1230	2534	613	447	1277	(197)
50-66	2124	1168	:	:	648	421	956	320	228	366	:
67-	161	133	:	:	:	:	:	:	:	:	:
Utført arbeidstid i uka											
Var ikke på arbeid	523	243	:	:	(146)	:	280	:	:	(179)	:
1 - 19 timer	1736	434	354	:	:	:	1302	1149	(114)	:	:
20 - 29 timer	970	(190)	:	(140)	:	:	780	:	596	:	:
30 - 39 timer	5149	2970	:	:	2798	(140)	2179	:	:	2028	:
40 timer og over	2695	2339	:	:	523	1796	356	:	:	:	255

Tabell 9.1. Yrkesaktive 16 år og over i uka 27. oktober - 2. november 1990, etter kjønn, vanlig/avtalt arbeidstid og næring

Næring	I alt	Menn					Kvinner				
		I alt	1-19 timer	20-29 timer	30-39 timer	40 timer og over	I alt	1-19 timer	20-29 timer	30-39 timer	40 timer og over
I alt	11071	6176	392	(184)	3546	2055	4895	1332	840	2418	306
Jordbruk, skogbruk, fiske og fangst ..	157	137	:	:	:	:	:	:	:	:	:
Oljeutvinning og bergverksdrift	307	268	:	:	(161)	(107)	(39)	:	:	:	:
Industri	1844	1560	:	:	1177	260	284	:	:	(141)	:
Kraft- og vannforsyning	112	96	:	:	:	:	:	:	:	:	:
Bygge- og anleggsvirksomhet	552	527	:	:	374	(140)	:	:	:	:	:
Varehandel, hotell- og restaurantvirksomhet	2261	1043	:	:	476	440	1218	325	237	534	(122)
Transport, lagring, post og telekommunikasjoner	1066	789	:	:	311	436	277	:	:	(107)	:
Bank- og finansieringsvirksomhet, forsikringsvirksomhet, eiendomsdrift og forretningsmessig tjenesteyting ..	808	499	:	:	280	(155)	309	:	:	(126)	:
Offentlig, sosial og privat tjenesteyting	3967	1258	:	:	630	458	2709	732	399	1462	(116)

Tabell 9.2. Yrkesaktive 16 år og over i uka 27. oktober - 2. november 1990, etter vanlig/avtalt arbeidstid, kjønn og næring/yrkesfelt

	I alt	1-29 timer	30 timer og over	Menn		Kvinner	
				I alt	Av dette 30 timer og over	I alt	Av dette 30 timer og over
I alt	11071	2748	8325	6176	5601	4895	2724
Næring							
Jordbruk	102	:	:	82	:	:	:
Skogbruk	:	:	:	:	:	:	:
Fiske og fangst	:	:	:	:	:	:	:
Oljeutvinning og bergverksdrift	307	:	299	268	268	(39)	:
Industri i alt	1844	255	1588	1560	1437	284	(151)
Næringsmiddel-, drikkevare- og tobakksindustri	287	:	224	219	(176)	(68)	:
Tekstil-, beklednings-, lær- og lærvareindustri	(46)	:	:	:	:	(34)	:
Trevareindustri	(61)	:	:	(61)	:	:	:
Treforedling, grafisk industri og forlagsv.	287	(112)	(175)	173	(129)	114	:
Kjemisk industri, mineralolje-, kull-, gummi- og plastindustri	(58)	:	:	(58)	:	:	:
Keramikk- og glassindustri, mineralske produkter ellers	:	:	:	:	:	:	:
Metallindustri	196	:	(182)	173	(159)	:	:
Verkstedindustri	886	:	865	841	831	(45)	:
Industri ellers	:	:	:	:	:	:	:
Kraft- og vannforsyning	112	:	(107)	96	:	:	:
Bygge- og anleggsvirksomhet	552	:	527	527	514	:	:
Varehandel	1764	543	1221	928	811	836	410
Hotell- og restaurantdrift	497	(146)	351	115	(105)	382	246
Landtransport	171	:	(153)	146	(128)	:	:
Sjøtransport	462	:	437	404	404	(58)	:
Transport ellers, lagring, post og telekommunikasjoner	433	(153)	280	239	(215)	194	:
Bank- og finansieringsvirksomhet	257	:	(211)	154	(154)	103	:
Forsikringsvirksomhet, eiendomsdrift og forretningsmessig tjenesteyting	551	(166)	384	345	281	206	(103)
Offentlig administrasjon, forsvar, politi og rettsvesen	469	:	392	235	(212)	234	(180)
Renovasjon og rengjøring	:	:	:	:	:	:	:
Undervisning og forskningsvirksomhet	772	250	522	399	326	373	(196)
Helse- og sosialtjenester	2282	827	1455	470	408	1812	1047
Kulturell tjenesteyting, underholdning og sport	104	:	:	:	:	(73)	:
Personlig tjenesteyting	309	:	229	123	(123)	186	(106)
Yrkesfelt							
Teknisk, vitenskapelig, humanistisk og kunstnerisk arbeid	3202	844	2358	1465	1347	1737	1011
Administrasjons- og forvaltningsarbeid, bedrifts- og organisasjonsledelse	496	:	457	393	375	(103)	:
Kontorarbeid	1111	369	742	263	232	848	511
Handelsarbeid	1422	431	990	703	615	719	375
Jordbruks-, skogbruks- og fiskearbeid	(141)	:	(101)	(121)	(101)	:	:
Gruve- og sprengingsarbeid m.m.	(178)	:	(178)	(178)	(178)	:	:
Transport- og kommunikasjonsarbeid	706	(208)	498	553	468	(153)	:
Industri-, bygge- og anleggsarbeid	2219	(192)	2027	2056	1947	(163)	:
Servicearbeid og militært arbeid	1598	625	973	446	339	1153	634

Tabell 10. Yrkesaktive 16 år og over med fast oppmøteplass på arbeid i uka 27. oktober - 2. november 1990, etter tallet på arbeidsreiser, reisetid og yrkesfelt/oppmøteplass

	I alt	Reiste ikke	Reiste 1 gang			Reiste 2-3 ganger			Reiste 4 ganger eller flere		
			I alt	Reisetid		I alt	Reisetid		I alt	Reisetid	
				Under 45 min	45 min og over		Under 45 min	45 min og over		Under 45 min	45 min og over
I alt	9846	1312	473	330	(143)	1076	1035	:	6985	6811	(174)
Yrkesfelt											
Teknisk, vitenskapelig, humanistisk og kunstnerisk arbeid	2891	271	(120)	:	:	381	381	:	2119	2079	:
Administrasjons- og forvaltningsarbeid, bedrifts- og organisasjonsledelse	458	:	:	:	:	:	:	:	400	390	:
Kontorarbeid	1030	:	:	:	:	(122)	(122)	:	827	818	:
Handelsarbeid	1292	(102)	:	:	:	(151)	(151)	:	1009	949	:
Jordbruks-, skogbruks- og fiskearbeid	(121)	:	:	:	:	:	:	:	:	:	:
Gruve- og sprengingsarbeid m.m.	(147)	:	:	:	:	:	:	:	:	:	:
Transport- og kommunikasjonsarbeid	572	(151)	:	:	:	(125)	(125)	:	265	247	:
Industri-, bygge- og anleggsarbeid	1828	249	(113)	:	:	(124)	:	:	1342	1323	:
Servicearbeid og militært arbeid	1508	323	:	:	:	(141)	(141)	:	953	945	:
Oppmøteplass og kjønn											
I bostedsfylket	8353	576	335	298	:	983	983	:	6459	6365	:
Menn	4187	355	(153)	(116)	:	(158)	(158)	:	3521	3478	:
Kvinner	4166	(222)	(182)	(182)	:	825	825	:	2937	2887	:
I bostedskommunen	7183	457	277	257	:	902	902	:	5547	5484	:
Menn	3419	284	(126)	(106)	:	(147)	(147)	:	2862	2829	:
Kvinner	3763	(173)	(151)	(151)	:	755	755	:	2685	2655	:
1149 Karmøy	761	:	:	:	:	:	:	:	644	634	:
Menn	497	:	:	:	:	:	:	:	471	471	:
Kvinner	263	:	:	:	:	:	:	:	(173)	(163)	:
1146 Tysvær	238	:	:	:	:	:	:	:	228	(218)	:
Menn	(178)	:	:	:	:	:	:	:	(178)	(168)	:
Kvinner	:	:	:	:	:	:	:	:	:	:	:
1102 Sandnes	:	:	:	:	:	:	:	:	:	:	:
Menn	:	:	:	:	:	:	:	:	:	:	:
Kvinner	:	:	:	:	:	:	:	:	:	:	:
Andre kommuner i fylket	(131)	:	:	:	:	:	:	:	:	:	:
Menn	:	:	:	:	:	:	:	:	:	:	:
Kvinner	:	:	:	:	:	:	:	:	:	:	:
Utenfor fylket	717	493	(106)		(106)						
Menn	599	405									
Kvinner	(119)										
2311 Nordsjøen syd	(140)										
Menn	(140)										
Kvinner											
2201 Nordsjøen (uoppgitt)											
Menn											
Kvinner											
1216 Sveio											
Menn											
Kvinner											
Andre steder utenfor fylket	409	322									
Menn	322	235									
Kvinner											
Uoppgitt oppmøteplass	776	243							426	366	
Menn	565	(183)							286	226	
Kvinner	(211)								(140)	(140)	

Tabell 11. Yrkesaktive 16 år og over med fast arbeidsreise i uka 27. oktober - 2. november 1990, etter reisemåte, oppmøteplass, tallet på arbeidsreiser, reisetid og etter reisemåte, kjønn og alder

	I alt	Ett transportmiddel						To eller flere transportmidler		
		Bil	Buss	Tog, trikk, T- bane	Båt	Sykkel, gange over 10 min	Annet	Kollektiv trans- port og/eller sykkel, gange over 10 min	Kollektiv trans- port og bil	Andre kombi- nasjo- ner
I alt	8534	4794	408	:	:	1701	550	(110)	346	614
Oppmøteplass, tallet på arbeidsreiser og reisetid										
Oppmøteplass i bostedskommunen ..	6726	3612	368	:	:	1528	433	:	(196)	507
Reiste 1 gang	277	(176)	:	:	:	:	:	:	:	:
Under 45 min	257	(166)	:	:	:	:	:	:	:	:
45 min og over	:	:	:	:	:	:	:	:	:	:
Reiste 2 - 3 ganger	902	471	:	:	:	233	:	:	:	:
Under 45 min	902	471	:	:	:	233	:	:	:	:
45 min og over	:	:	:	:	:	:	:	:	:	:
Reiste 4 ganger eller flere	5547	2965	275	:	:	1244	369	:	(187)	437
Under 45 min	5484	2947	257	:	:	1234	360	:	(187)	437
45 min og over	:	:	:	:	:	:	:	:	:	:
Oppmøteplass utenfor bosteds- kommunen	1275	893	:	:	:	:	:	:	(139)	:
Reiste 1 gang	(164)	:	:	:	:	:	:	:	:	:
Under 45 min	:	:	:	:	:	:	:	:	:	:
45 min og over	(123)	:	:	:	:	:	:	:	:	:
Reiste 2 - 3 ganger	:	:	:	:	:	:	:	:	:	:
Under 45 min	:	:	:	:	:	:	:	:	:	:
45 min og over	:	:	:	:	:	:	:	:	:	:
Reiste 4 ganger eller flere	1012	792	:	:	:	:	:	:	(102)	:
Under 45 min	961	762	:	:	:	:	:	:	:	:
45 min og over	:	:	:	:	:	:	:	:	:	:
Uoppgitt oppmøteplass	533	288	:	:	:	(130)	:	:	:	:
Kjønn og alder										
Menn	4409	2579	(132)	:	:	783	295	:	(203)	347
16-29	1187	675	:	:	:	(201)	(127)	:	:	:
30-49	2312	1318	:	:	:	428	(123)	:	(140)	(182)
50-66	840	542	:	:	:	(154)	:	:	:	:
67-	:	:	:	:	:	:	:	:	:	:
Kvinner	4125	2215	276	:	:	918	255	:	(143)	267
16-29	1000	573	:	:	:	(194)	:	:	:	:
30-49	2284	1225	(177)	:	:	498	(135)	:	:	(166)
50-66	822	407	:	:	:	227	:	:	:	:
67-	:	:	:	:	:	:	:	:	:	:

Tabell 12. Boliger og bosatte. Hustype, tallet på rom, kjøkken. 3. november 1990

Tallet på rom på 6 m ² eller mer (kjøkken, gang, bad o.l. er ikke medregnet)	Boliger					Bosatte	
	I alt	Frittliggende enebolig eller våningshus tilknyttet gårdsdrift	Andre ene- og tomannsboliger og småhus	Blokk, leiegård e.l.	Forretningsbygg, bygg for felleshusholdning e.l.	I alt	Pr. bolig
I alt	12146	5928	3712	2253	254	27466	2,3
1 rom	559	194	131	159	(75)	823	1,5
Med kjøkken i alt	521	194	131	124	(72)	752	1,4
Kjøkken 6 m ² eller større	309	(106)	(81)	(59)	(62)	462	1,5
Kjøkken mindre enn 6 m ²	212	(88)	(50)	(65)	:	290	1,4
Uten kjøkken	:	:	:	:	:	:	:
2 rom	1950	471	746	654	(78)	2760	1,4
Med kjøkken i alt	1940	471	746	654	(68)	2750	1,4
Kjøkken 6 m ² eller større	1441	332	543	522	:	2068	1,4
Kjøkken mindre enn 6 m ²	499	139	203	132	:	682	1,4
Uten kjøkken	:	:	:	:	:	:	:
3 rom	3133	871	1199	1016	(48)	5465	1,7
4 rom	2948	1404	1190	347	:	7097	2,4
5 rom	1703	1353	293	(53)	:	4924	2,9
6 rom	938	804	126	:	:	3138	3,3
7 rom	482	453	:	:	:	1740	3,6
8 rom	266	238	:	:	:	1006	3,8
9 rom eller flere	165	140	:	:	:	513	3,1

Tabell 13. Boliger, rom og bosatte, etter hustype. 3. november 1990

	I alt	Frittliggende enebolig eller våningshus tilknyttet gårdsdrift	Hus i kjede, rekkehus, terrassehus, vertikaldelt tomannsbolig	Horisontaldelt tomannsbolig eller annet boligbygg med mindre enn 3 etasjer	Blokk, leiegård e.l.	Forretningsbygg, bygg for felleshusholdning e.l.
Boliger i alt	12146	5928	2315	1397	2253	254
Bosatte i alt	27466	16312	4877	2358	3547	372
Rom i alt	46855	27341	8330	4073	6334	777
Rom pr. bolig	3,9	4,6	3,6	2,9	2,8	3,1
Bosatte pr. bolig	2,3	2,8	2,1	1,7	1,6	1,5

Tabell 14. Boliger etter eieform og areal¹. Rom og bosatte, etter eieform. 3. november 1990

	I alt	Boligen eies			Boligen leies			
		I alt	Privat	Gjennom borettslag e.l.	I alt	Som tjenestebolig	For et avgrenset tidsrom	På andre vilkår
Boliger i alt	12146	9775	6866	2909	2371	130	555	1686
Under 50 m ²	902	388	189	199	514	:	110	395
50 - 59 m ²	1010	562	253	309	448	:	148	281
60 - 79 m ²	2864	2097	742	1355	767	:	151	590
80 - 99 m ²	2437	2097	1463	635	340	:	(78)	228
100 - 129 m ²	2675	2501	2179	322	174	:	:	117
130 - 149 m ²	802	756	704	(52)	:	:	:	:
150 - 199 m ²	967	926	894	:	:	:	:	:
200 m ² eller mer	489	446	441	:	:	:	:	:
Bosatte i alt	27466	23470	18636	4833	3997	235	1101	2660
Bosatte pr. bolig	2,3	2,4	2,7	1,7	1,7	1,8	2,0	1,6
Rom i alt	46855	40344	31454	8890	6511	447	1485	4579
Rom pr. bolig	3,9	4,1	4,6	3,1	2,7	3,4	2,7	2,7

¹ Medregnet kjøkken, gang, bad o.l.

Tabell 15. Boliger etter tallet på rom og tallet på bosatte. 3. november 1990

Tallet på bosatte	I alt	Tallet på rom								
		1	2	3	4	5	6	7	8	9 eller flere
Boliger i alt	12146	559	1950	3133	2948	1703	938	482	266	165
1	4836	408	1413	1572	915	318	109	(50)	:	:
2	3034	(85)	348	1030	820	410	178	(71)	(51)	:
3	1645	:	132	343	517	349	167	(64)	:	:
4	1736	:	:	145	523	432	296	160	(87)	:
5	726	:	:	:	141	161	153	116	(60)	:
6 eller flere	169	:	:	:	:	:	:	:	:	:

Tabell 16. Boliger etter husets byggeår og hustype/eieform/oppvarmingskilde. Bosatte og rom, etter husets byggeår. 3. november 1990

	I alt	Husets byggeår								
		-1900	1901-1920	1921-1940	1941-1945	1946-1960	1961-1970	1971-1980	1981-1990	
Boliger i alt	12146	438	1326	866	135	3010	2202	2417	1752	
Hustype										
Frittliggende enebolig eller våningshus tilknyttet gårdsdrift	5928	292	741	356	(69)	1162	930	1209	1170	
Hus i kjede, rekkehus, terrassehus eller vertikaldelt tomannsbolig	2315	:	:	(48)	:	818	404	701	288	
Horisontaldelt tomannsbolig eller annet boligbygg med mindre enn 3 etasjer	1397	(54)	205	301	:	682	:	:	(87)	
Blokk, leiegård eller annet boligbygg med 3 etasjer eller mer	2253	(50)	263	133	:	348	828	462	133	
Forretningsbygg, pensjonat, aldershjem, militærforlegning eller annet bygg for felleshusholdning	254	:	(88)	:	:	:	:	:	(75)	
Eie/leieform										
Eies i alt	9775	246	867	497	(66)	2441	1951	2236	1470	
Privat	6866	233	795	381	(57)	1490	1104	1592	1215	
Gjennom borettslag eller boligaksjeselskap	2909	:	(73)	116	:	951	847	644	255	
Leies i alt	2371	192	458	369	(68)	569	251	181	283	
Som tjenestebolig	130	:	:	:	:	:	:	:	:	
For et avgrenset tidsrom	555	(75)	(76)	(94)	:	(106)	(49)	:	(97)	
På andre vilkår	1686	117	342	272	:	448	171	135	165	
Oppvarmingskilde										
En kilde, i alt	4953	200	530	362	(93)	999	966	1022	781	
Sentralvarme	211	:	:	:	:	:	:	(58)	:	
Elektriske ovner, varmekabler e.l.	3849	110	429	223	(69)	675	761	893	688	
Ovner for flytende brensel	241	:	:	:	:	(71)	(82)	:	:	
Ovner for fast brensel	652	(56)	(62)	(85)	:	238	(90)	:	(61)	
To eller flere kilder, i alt	7193	238	796	504	:	2011	1236	1395	971	
Elektriske ovner og ovner for fast brensel	4951	153	516	312	:	1533	731	819	848	
Elektriske ovner og ovner for flytende brensel	972	:	154	(79)	:	268	233	167	:	
Ovner for fast og flytende brensel	(77)	:	:	:	:	:	:	:	:	
Sentralvarme og én eller flere andre kilder	165	:	:	:	:	:	:	(48)	:	
Andre kombinasjoner	1027	:	(86)	(96)	:	185	215	347	(63)	
Bosatte i alt	27466	720	2415	1704	264	5426	4920	6665	5353	
Bosatte pr. bolig	2,3	1,6	1,8	2,0	2,0	1,8	2,2	2,8	3,1	
Rom i alt	46855	1492	4741	2899	416	10640	8189	10484	7993	
Rom pr. bolig	3,9	3,4	3,6	3,3	3,1	3,5	3,7	4,3	4,6	

Tabell 17.1. Boliger etter sanitærutstyr og størrelse. 3. november 1990

	I alt	Sanitærutstyr					
		Med WC			Uten WC		
		I alt	Med bad	Uten bad	I alt	Med bad	Uten bad
Boliger i alt	12146	11695	11400	295	452	263	189
Tallet på rom på 6 m² eller mer (kjøkken, gang, bad o.l. er <i>ikke</i> medregnet)							
1-2 rom	2510	2274	2125	149	235	(104)	131
3 rom	3133	3018	2938	(80)	115	(66)	(49)
4 rom	2948	2895	2861	:	(54)	(48)	:
5 rom eller flere	3555	3508	3476	:	:	:	:

Tabell 17.2. Boliger og bosatte. Sanitærutstyr/byggeår, størrelse og tilgjengelighet. 3. november 1990

	I alt	Av dette med både bad og WC	Husets byggeår		
			-1900	1901-1960	1961-1990
Boliger i alt	12146	11400	438	5337	6371
Tallet på rom på 6 m² eller mer (kjøkken, gang, bad o.l. er <i>ikke</i> medregnet)					
1 rom	559	445	:	330	211
Med kjøkken 6 m ² eller større	309	239	:	164	126
Med kjøkken mindre enn 6 m ²	212	190	:	143	(70)
Uten kjøkken	:	:	:	:	:
2 rom	1950	1680	152	967	830
Med kjøkken 6 m ² eller større	1441	1310	(99)	710	632
Med kjøkken mindre enn 6 m ²	499	371	(54)	247	198
Uten kjøkken	:	:	:	:	:
3 rom	3133	2938	(104)	1719	1311
4 rom	2948	2861	(63)	1246	1640
5 rom	1703	1677	:	588	1071
6 rom	938	919	:	250	653
7 rom	482	474	:	115	363
8 rom	266	261	:	(74)	187
9 rom eller flere	165	145	:	(48)	107
Etasjeplassering. Heis					
Boliger med beboelsesrom i					
én etasje i alt	7493	6889	272	3350	3872
Kjelleretasje	381	326	:	169	212
Underetasje	328	308	:	147	161
1. etasje	3370	3194	125	1328	1917
2. etasje	2152	1906	127	1262	763
3. etasje	696	603	:	332	365
4. etasje	363	348	:	(77)	286
I hus med heis	:	:	:	:	:
I hus uten heis	330	316	:	(74)	256
5. etasje eller høyere	202	202	:	:	168
I hus med heis	163	163	:	:	163
I hus uten heis	:	:	:	:	:
flere etasjer i alt	4653	4511	166	1987	2499
1. etasje og underetasje/kjeller	1145	1127	:	178	934
1. og 2. etasje	2641	2554	113	1398	1130
1. og 2. etasje og underetasje/kjeller	531	519	:	224	307
1., 2. og 3. etasje	(75)	(70)	:	:	(49)
Andre etasjekombinasjoner	261	241	:	167	(79)
Bosatte i alt	27466	26359	720	9808	16938
Bosatte pr. bolig	2,3	2,3	1,6	1,8	2,7
Rom i alt	46855	44730	1492	18697	26666
Rom pr. bolig	3,9	3,9	3,4	3,5	4,2

Tabell 18. Boliger etter standardindikatorer. Bosatte etter alder og standardindikatorer. 3. november 1990

	Boliger	Bosatte								
		I alt	0-19	20-29	30-39	40-49	50-59	60-69	70-79	80-
I alt ¹	12146	27466	7128	4399	3839	3487	2440	2751	2446	976
Hustype										
Frittliggende enebolig eller våningshus tilknyttet gårdsdrift	5928	16312	4912	2246	2289	2296	1577	1488	1154	351
Småhus	3712	7235	1514	1108	951	787	656	947	849	423
Blokk, leiegård, forretningsbygg, bygg for felleshusholdning e.l.	2507	3919	735	908	525	348	312	413	444	234
Tallet på rom. Kjøkken										
1 - 2 rom	2510	3583	473	864	354	276	282	463	479	393
Med kjøkken	2461	3502	457	836	351	257	277	463	479	383
Uten kjøkken	(49)	(81)	:	:	:	:	:	:	:	:
3 - 4 rom	6082	12562	2747	2059	1537	1239	1238	1710	1503	529
5 rom eller flere	3555	11321	3941	1339	1875	1916	1025	675	464	:
Byggeår										
- 1900	438	720	(122)	:	:	:	:	(118)	(153)	:
1901 - 1960	5337	9808	1530	1630	988	969	1058	1565	1526	543
1961 - 1990	6371	16938	5508	2535	2729	2412	1439	1165	767	382
Oppvarmingskilder										
En kilde, i alt	4953	9628	2157	1895	1189	1110	901	1049	880	447
Sentralvarme, elektriske ovner, varmekabler e.l.	4060	7885	1823	1550	1032	991	689	786	646	369
Ovner for flytende brensel	241	487	:	:	:	:	(120)	(114)	:	:
Ovner for fast brensel	652	1256	275	307	(130)	:	:	(150)	(153)	:
To eller flere kilder, i alt	7193	17838	5003	2367	2577	2321	1644	1799	1566	562
Elektriske ovner og ovner for fast brensel	4951	11939	3456	1554	1979	1454	920	1082	1103	391
Elektriske ovner og ovner for flytende brensel	972	2337	528	320	(217)	315	328	359	(200)	:
Ovner for fast og flytende brensel	(77)	(185)	:	:	:	:	:	:	:	:
Sentralvarme og én eller flere andre kilder	165	481	(168)	:	:	:	:	:	:	:
Andre kombinasjoner	1027	2895	806	419	313	478	343	278	(182)	:
Sanitærforhold										
Har både bad og WC	11400	26359	6991	4016	3636	3343	2458	2714	2284	917
Har WC, men ikke bad	295	356	:	:	:	:	:	:	:	:
Har bad, men ikke WC	263	455	(126)	(104)	:	:	:	:	:	:
Har verken bad eller WC	189	297	:	:	:	:	:	:	:	:
Etasjeplassering. Heis										
Boliger med beboelsesrom i én etasje i alt	7493	14477	3144	2538	1768	1629	1411	1687	1539	761
1. etasje, kjelleretasje eller underetasje	4080	8800	2121	1484	1071	1067	844	1020	799	393
2. etasje eller høyere	3413	5677	1022	1054	696	562	568	667	740	367
I hus med heis	267	428	:	:	:	:	:	:	:	:
I hus uten heis	3147	5249	978	976	633	535	517	615	657	338
Boliger med beboelsesrom i flere etasjer	4653	12990	4017	1723	1998	1802	1134	1161	907	248
Plan i boligen										
Boliger med kjøkken, bad, WC og minst ett beboelsesrom på ett plan	9996	23033	6058	3506	3083	3017	2177	2322	2039	832
Ele-/leleform										
Eies i alt	9775	23470	6395	3030	3354	3065	2236	2589	2130	671
Privat	6866	18636	5434	2266	2687	2681	1852	1987	1359	371
Gjennom borettslag e.l.	2909	4833	961	764	667	384	384	602	771	300
Leies	2371	3997	765	1232	412	366	310	259	316	338
Tallet på bosatte										
1	4836	4836	:	836	567	448	358	856	1075	677
2	3034	6068	413	903	360	461	919	1504	1219	290
3	1645	4935	1300	1127	572	649	750	384	(122)	:
4	1736	6945	2944	935	1424	1162	385	:	:	:
5	726	3632	1888	355	683	577	:	:	:	:
6 eller flere	169	1050	595	(105)	(160)	(134)	:	:	:	:

¹ Se tekstdelen, pkt. 5.

Tabell 19. Husholdninger, familier og personer, etter type husholdning¹. Husholdninger etter type husholdning¹ og tallet på familier i husholdningen/yrkesaktivitet i husholdningen/eieform/tallet på rom i boligen og kjøkken. 3.november 1990

	I alt	En- person- hus- hold- ninger	Flerpersonhusholdninger uten barn			Flerpersonhusholdninger med barn			
			I alt	2 per- soner	3 per- soner eller flere	I alt	1 barn	2 barn	3 barn eller flere
Personer i alt	27466	4836	8840	5385	3455	13791	4976	5591	3224
Familier i alt	13070	4836	4247	3053	1194	3987	1810	1502	676
Husholdninger i alt	12146	4836	3724	2692	1031	3587	1562	1400	625
Tallet på familier i husholdningen									
1 familie	11260	4836	3219	2332	888	3205	1320	1302	583
2 familier	851	.	485	361	124	366	235	(93)	:
3 familier	:	.	:	.	:	:	:	:	:
4 familier eller flere	:	.	:	.	:	:	:	:	:
Yrkesaktivitet. Tallet på yrkesaktive i uka									
Husholdning uten yrkesaktive	5178	3274	1414	1316	(98)	490	229	194	(67)
Husholdning med 1 yrkesaktiv	3537	1562	893	671	223	1081	470	410	201
Heltid ²	2860	1303	638	467	170	919	375	363	182
Deltid	676	259	256	203	(53)	162	(95)	:	:
Husholdning med 2 yrkesaktive	2766	.	1107	706	401	1659	643	696	319
Begge på heltid	1421	.	584	356	229	837	384	316	137
En på heltid	1218	.	431	284	147	787	239	380	168
Ingen på heltid	127	.	(92)	(66)	:	:	:	:	:
Husholdning med 3 yrkesaktive	524	.	257	.	257	268	163	(78)	:
Alle på heltid	155	.	(87)	.	(87)	(68)	:	:	:
To på heltid	235	.	124	.	124	110	(73)	:	:
En på heltid	119	.	:	.	:	(84)	:	:	:
Ingen på heltid	:	.	:	.	:	:	:	:	:
Husholdning med 4 yrkesaktive og over	141	.	(52)	.	(52)	(89)	(57)	:	:
Eie-/leieform									
Eies i alt	9775	3403	3267	2347	920	3105	1227	1276	603
Privat	6866	1612	2663	1839	824	2591	1011	1052	527
Gjennom borettslag e.l.	2909	1791	604	508	(96)	515	216	223	(76)
Leies i alt	2371	1433	457	345	111	481	335	124	:
Som tjenestebolig	130	(70)	:	:	:	:	:	:	:
For et avgrenset tidsrom	555	279	(96)	(66)	:	180	115	(55)	:
På andre vilkår	1686	1085	323	249	(74)	278	211	(54)	:
Tallet på rom. Kjøkken									
1 rom	559	408	(81)	(56)	:	(71)	:	:	:
Med kjøkken i alt	521	378	(78)	(56)	:	(64)	:	:	:
Kjøkken 6 m ² eller større	309	219	:	:	:	(52)	:	:	:
Kjøkken mindre enn 6 m ²	212	159	:	:	:	:	:	:	:
Uten kjøkken	:	:	:	:	:	:	:	:	:
2 rom	1950	1413	347	310	:	191	(103)	(65)	:
Med kjøkken i alt	1940	1403	347	310	:	191	(103)	(65)	:
Kjøkken 6 m ² eller større	1441	1025	259	229	:	157	(84)	(60)	:
Kjøkken mindre enn 6 m ²	499	378	(88)	(81)	:	:	:	:	:
Uten kjøkken	:	:	:	:	:	:	:	:	:
3 rom	3133	1572	1029	843	186	532	349	148	:
4 rom	2948	915	1079	757	322	954	407	387	160
5 rom	1703	318	602	391	210	783	311	357	115
6 rom	938	109	301	173	128	528	182	244	(102)
7 rom	482	(50)	142	(71)	(71)	290	(93)	(93)	(104)
8 rom	266	:	(77)	(51)	:	170	:	(63)	(68)
9 rom eller flere	165	:	(67)	:	:	(68)	:	:	:

¹ I denne tabellen er barn (ugifte hjemmeboende) 18 år og over holdt utenfor ved grupperingen av husholdninger etter type. Husholdninger som har barn bare i alderen 18 år og over, er derfor regnet som flerpersonhusholdninger uten barn. ² Heltid er samlet avtalt/vanlig arbeidstid på 30 timer eller mer i uka (alle arbeidsforhold).

Tabell 20. Husholdninger, familier og personer, etter husholdningsstørrelse/type husholdning. Absolutte tall og prosent. 3. november 1990

	Absolutte tall			Prosent		
	Personer	Familier	Husholdninger	Personer	Familier	Husholdninger
I alt	27466	13070	12146	100,0	100,0	100,0
Husholdningsstørrelse						
1 person	4836	4836	4836	17,6	37,0	39,8
2 personer	6068	3400	3034	22,1	26,0	25,0
3 personer	4935	1944	1645	18,0	14,9	13,5
4 personer	6945	1890	1736	25,3	14,5	14,3
5 personer eller flere	4682	1001	895	17,0	7,7	7,4
Husholdningstype						
Énpersonhusholdninger	4836	4836	4836	17,6	37,0	39,8
Alder						
- 24	358	358	358	1,3	2,7	2,9
25 - 34	826	826	826	3,0	6,3	6,8
35 - 44	478	478	478	1,7	3,7	3,9
45 - 69	1423	1423	1423	5,2	10,9	11,7
70 - 79	1075	1075	1075	3,9	8,2	8,9
80 - 84	358	358	358	1,3	2,7	2,9
85 -	318	318	318	1,2	2,4	2,6
Flerpersonhusholdninger uten barn ¹	8840	4247	3724	32,2	32,5	30,7
Alder eldste person						
- 44	2731	1321	1036	9,9	10,1	8,5
45 - 69	4394	2020	1857	16,0	15,5	15,3
70 - 79	1340	688	650	4,9	5,3	5,4
80 - 84	264	152	125	1,0	1,2	1,0
85 -	(112)	(66)	(56)	(0,4)	(0,5)	(0,5)
Flerpersonhusholdninger med barn ¹	13791	3987	3587	50,2	30,5	29,5
Alder yngste barn						
0 - 6	7280	2185	1905	26,5	16,7	15,7
7 - 15	5110	1384	1301	18,6	10,6	10,7
16 - 17	1401	419	381	5,1	3,2	3,1
Tallet på barn i husholdningen						
1 barn	4976	1810	1562	18,1	13,8	12,9
2 barn	5591	1502	1400	20,4	11,5	11,5
3 barn	2620	575	525	9,5	4,4	4,3
4 barn eller flere	604	100	100	2,2	0,8	0,8

¹ I denne tabellen er barn (ugifte hjemmeboende) 18 år og over holdt utenfor ved grupperingen av husholdninger etter type. Husholdninger som har barn bare i alderen 18 år og over, er derfor regnet som flerpersonhusholdninger uten barn.

Tabell 21. Husholdninger etter type husholdning¹ og disponering av personbil/avfallssortering.
3. november 1990

	I alt	Husholdninger med barn	Husholdninger uten barn					
			I alt	Alder eldste person				
				-24	25-44	45-69	70-79	80-
Husholdninger i alt	12146	3587	8559	876	1821	3280	1725	858
Disponering av personbil								
1 bil	6853	2324	4530	481	1126	1992	752	179
2 biler	1555	829	726	135	159	391	:	:
3 biler eller flere	252	114	138	(51)	:	:	:	:
Husholdningen disponerer ikke bil	3486	320	3166	210	498	857	936	665
Avfallssortering (kildesortering)								
Husholdningen sorterer avfall, i alt	2717	1113	1604	235	386	635	247	(102)
Papir ²	484	177	307	:	(68)	(102)	(75)	:
Glass ²	1484	620	864	116	171	391	153	:
Batterier ²	1816	831	985	111	274	407	148	:
Maling, lakk, olje e.l. ²	349	141	208	:	109	:	:	:
Annet avfall ²	459	136	323	:	:	170	(64)	:
Husholdningen sorterer ikke avfall	9429	2474	6955	642	1435	2645	1478	756

¹ I denne tabellen er barn (ugifte hjemmeboende) 18 år og over holdt utenfor ved grupperingen av husholdninger etter type. Husholdninger som har barn bare i alderen 18 år og over, er derfor regnet som husholdninger uten barn. ² Noen husholdninger sorterer flere typer avfall. Derfor blir summen av husholdninger etter avfallstype større enn tallet på husholdninger som sorterer avfall i alt.

Tabell 24. Barn 0-17 år etter alder, familietype og mors/fars yrkesaktivitet i uka 27. oktober -
2. november 1990

Alder	I alt	Ektepar med barn		Mor/far med barn		
		I alt	Av dette		I alt	Av dette med yrkesaktiv mor/far
			En av foreldrene yrkesaktiv	Begge foreldrene yrkesaktive		
Barn i alt ¹	6287	4945	1554	3217	1342	605
0 - 6 år	2514	1884	761	1059	630	(191)
7 - 12 år	1983	1616	468	1056	367	(170)
13 - 17 år	1790	1445	325	1102	345	244

¹ Barn 0-17 år i alt er ikke det samme som personer 0-17 i alt. Se tekstdelen, pkt. 4.1.

Tabell 25. Personer 67 år og over i privathusholdning. Alder, tallet på personer i husholdningen og indikatorer for boligstandard. 3. november 1990

	I alt	Aldersgruppering 1				Aldersgruppering 2			
		67 - 79 år		80 år og over		67 - 74 år		75 -79 år	
		Bor alene	Bor med flere	Bor alene	Bor med flere	Bor alene	Bor med flere	Bor alene	Bor med flere
I alt ¹	4372	1422	1973	655	321	987	1433	435	540
Hustype									
Frittliggende enebolig eller våningshus tilknyttet gårdsdrift	1986	418	1217	(169)	(182)	299	920	(119)	297
Småhus	1669	637	609	299	(125)	448	415	(189)	(193)
Blokk, leiegård, forretningsbygg, bygg for felleshusholdning e.l.	798	388	(176)	(209)	:	259	(123)	(129)	:
Tallet på rom. Kjøkken									
1 - 2 rom	1045	478	(174)	328	:	338	(136)	(139)	:
Med kjøkken	1035	478	(174)	318	:	338	(136)	(139)	:
Uten kjøkken	:	:	:	:	:	:	:	:	:
3 - 4 rom	2681	826	1327	318	(210)	577	969	249	357
5 rom eller flere	727	(139)	500	:	:	:	354	:	(146)
Byggeår									
- 1900	268	:	(115)	:	:	:	:	:	:
1901 - 1960	2668	886	1239	338	(205)	617	903	269	336
1961 - 1990	1517	488	647	289	:	338	481	(149)	(166)
Oppvarmingskilder									
Én kilde, i alt	1736	637	653	338	(109)	458	492	(179)	(161)
Sentralvarme, elektriske ovner, varmekabler e.l.	1291	488	434	289	:	328	287	(159)	(147)
Ovner for flytende brensel	(152)	:	(107)	:	:	:	(102)	:	:
Ovner for fast brensel	294	(119)	(111)	:	:	:	(103)	:	:
To eller flere kilder, i alt	2716	806	1349	338	(223)	547	967	259	382
Sentralvarme og én eller flere andre kilder	:	:	:	:	:	:	:	:	:
Andre kombinasjoner	2659	796	1311	328	(223)	537	949	259	362
Sanitærforhold									
Har både bad og WC	4142	1313	1911	607	310	925	1394	388	517
Har enten bad eller WC	227	(109)	:	:	:	:	:	:	:
Har verken bad eller WC	:	:	:	:	:	:	:	:	:
Etasjeplassering. Heis									
Boliger med beboelsesrom i én etasje i alt	2914	1124	1029	567	(194)	786	760	338	269
1. etasje, kjelleretasje eller underetasje	1531	478	661	299	:	348	492	(129)	(169)
2. etasje eller høyere	1383	647	368	269	:	438	268	(209)	:
I hus med heis	(122)	:	:	:	:	:	:	:	:
I hus uten heis	1261	587	336	239	:	388	241	(199)	:
Boliger med beboelsesrom i flere etasjer	1539	318	972	(109)	(139)	(219)	699	:	273
Plan i boligen									
Boliger med kjøkken, bad, WC og minst ett beboelsesrom på ett plan	3665	1174	1659	547	285	826	1216	348	443
Eie-/leieform									
Eies i alt	3717	1184	1862	388	283	826	1362	358	500
Privat	2424	537	1515	(159)	(212)	398	1135	(139)	380
Gjennom borettslag e.l.	1294	647	347	229	:	428	227	(219)	(120)
Leies	735	259	(139)	289	:	(179)	:	:	:

¹ Se tekstdelen, pkt. 5.

Tabell 26. Folkemengde etter alder, kjønn og type bostedsstrøk/grunnkrets. 3. november 1990

	I alt	Alder										
		0-6	7-15	16-19	20-24	25-29	30-49	50-59	60-66	67-69	70-79	80-
Kommunen	27736	2514	3010	1604	2340	2059	7326	2440	1801	950	2586	1106
Menn	13352	1283	1557	834	1147	1080	3765	1158	823	394	1008	303
Kvinner	14384	1231	1453	770	1193	979	3561	1282	978	556	1578	803
Type bostedsstrøk og kjønn												
Tettsteder												
Tettbygde strøk	26565	2402	2896	1530	2244	1981	7038	2288	1712	917	2486	1071
Menn	12752	1231	1499	799	1097	1035	3611	1079	778	379	958	286
Kvinner	13813	1171	1397	731	1147	946	3427	1209	934	538	1528	785
4531 Haugesund	26565	2402	2896	1530	2244	1981	7038	2288	1712	917	2486	1071
Menn	12752	1231	1499	799	1097	1035	3611	1079	778	379	958	286
Kvinner	13813	1171	1397	731	1147	946	3427	1209	934	538	1528	785
Spredtbygde strøk	1083	97	106	68	86	65	265	145	88	32	97	34
Menn	554	45	55	34	45	39	139	73	44	15	48	17
Kvinner	529	52	51	34	41	26	126	72	44	17	49	17
Uoppgitt	88	15	8	6	10	13	23	7	1	1	3	1
Delområde, grunnkrets og kjønn												
01 Sakkestad	2064	165	196	121	206	183	475	211	155	78	197	77
Menn	1009	88	99	66	88	110	246	105	67	30	91	19
Kvinner	1055	77	97	55	118	73	229	106	88	48	106	58
0101 Rossabønakkene	205	7	32	11	24	7	50	25	13	4	23	9
Menn	102	4	13	9	14	5	23	14	6	1	8	5
Kvinner	103	3	19	2	10	2	27	11	7	3	15	4
0102 Jeppevegen	125	9	12	7	9	9	29	6	8	6	17	13
Menn	54	5	5	4	2	4	17	2	3	2	7	3
Kvinner	71	4	7	3	7	5	12	4	5	4	10	10
0103 Hellandsmarka	208	8	16	7	17	13	35	29	26	18	35	4
Menn	99	6	5	5	7	6	20	10	16	4	20	-
Kvinner	109	2	11	2	10	7	15	19	10	14	15	4
0104 Søllerødfeltet	241	23	21	26	20	13	60	27	16	11	22	2
Menn	120	10	12	16	9	6	33	12	5	6	11	-
Kvinner	121	13	9	10	11	7	27	15	11	5	11	2
0105 Sakkestad vest	157	8	16	12	21	8	34	26	7	7	10	8
Menn	80	3	10	4	13	5	18	13	2	5	6	1
Kvinner	77	5	6	8	8	3	16	13	5	2	4	7
0106 Longebjerg	114	10	7	4	8	7	21	14	19	8	14	2
Menn	53	4	5	1	3	3	10	6	10	3	6	2
Kvinner	61	6	2	3	5	4	11	8	9	5	8	-
0107 Austmannablokkene	516	59	52	29	71	84	125	23	25	6	26	16
Menn	257	35	27	15	23	54	67	14	7	2	8	5
Kvinner	259	24	25	14	48	30	58	9	18	4	18	11
0108 Bjørgene	245	35	20	15	20	30	82	10	14	7	11	1
Menn	122	19	9	6	7	18	42	6	6	2	7	-
Kvinner	123	16	11	9	13	12	40	4	8	5	4	1
0109 Sakkestad øst	253	6	20	10	16	12	39	51	27	11	39	22
Menn	122	2	13	6	10	9	16	28	12	5	18	3
Kvinner	131	4	7	4	6	3	23	23	15	6	21	19
02 Rossabø	3310	218	353	248	324	184	883	468	272	116	203	41
Menn	1643	112	172	128	174	91	430	231	135	55	100	15
Kvinner	1667	106	181	120	150	93	453	237	137	61	103	26
0201 Niphaug vest	151	11	16	10	16	4	29	24	18	4	13	6
Menn	71	4	8	6	7	2	11	14	9	3	4	3
Kvinner	80	7	8	4	9	2	18	10	9	1	9	3
0202 Niphaug	240	8	17	23	31	12	59	50	19	9	10	2
Menn	122	4	7	14	14	8	25	28	11	4	7	-
Kvinner	118	4	10	9	17	4	34	22	8	5	3	2
0203 Jamnhaug	260	17	23	23	30	18	79	39	13	2	12	4
Menn	134	7	12	12	20	11	38	21	6	1	5	1
Kvinner	126	10	11	11	10	7	41	18	7	1	7	3
0204 Raglatua	186	6	16	15	34	7	39	44	19	3	3	-
Menn	94	3	9	7	17	5	18	20	10	3	2	-
Kvinner	92	3	7	8	17	2	21	24	9	-	1	-
0205 Rossabøskogen	369	20	53	36	30	15	115	53	19	10	15	3
Menn	180	10	28	15	16	7	55	25	12	4	7	1
Kvinner	189	10	25	21	14	8	60	28	7	6	8	2
0206 Porshaug	480	52	68	26	39	31	127	47	45	18	25	2
Menn	243	33	30	12	23	12	68	22	20	7	15	1
Kvinner	237	19	38	14	16	19	59	25	25	11	10	1
0207 Svehaug	289	13	25	19	35	19	72	59	22	10	12	3
Menn	146	6	10	11	21	10	32	30	15	2	7	2
Kvinner	143	7	15	8	14	9	40	29	7	8	5	1
0208 Lysskar	183	3	19	17	32	5	48	36	11	4	7	1
Menn	92	-	8	10	18	3	22	18	6	2	5	-
Kvinner	91	3	11	7	14	2	26	18	5	2	2	1

Tabell 26 (forts.). Folkemengde etter alder, kjønn og type bostedsstrøk/grunnkrets. 3. november 1990

	I alt	Alder										
		0-6	7-15	16-19	20-24	25-29	30-49	50-59	60-66	67-69	70-79	80-
0209 Hemmingstad	243	20	30	8	9	10	53	27	28	15	32	11
Menn	116	11	16	5	6	6	25	12	12	8	12	3
Kvinner	127	9	14	3	3	4	28	15	16	7	20	8
0210 Fjellstemmen vest	67	4	6	10	11	2	23	8	1	1	1	-
Menn	33	1	3	7	4	1	11	4	1	1	-	-
Kvinner	34	3	3	3	7	1	12	4	-	-	1	-
0211 Fjellstemmen øst	228	27	22	16	9	24	83	26	12	5	3	1
Menn	120	17	12	8	4	11	43	12	8	3	2	-
Kvinner	108	10	10	8	5	13	40	14	4	2	1	1
0212 Storesund	204	10	22	19	15	12	62	16	19	9	18	2
Menn	94	5	11	8	3	5	34	7	7	4	9	1
Kvinner	110	5	11	11	12	7	28	9	12	5	9	1
0213 Sundskar	410	27	36	26	33	25	94	39	46	26	52	6
Menn	198	11	18	13	21	10	48	18	18	13	25	3
Kvinner	212	16	18	13	12	15	46	21	28	13	27	3
03 Håvåsen	2588	238	182	105	203	225	541	216	199	129	387	163
Menn	1167	122	98	56	93	114	274	94	73	64	137	42
Kvinner	1421	116	84	49	110	111	267	122	126	65	250	121
0301 Gina	386	29	29	20	24	24	71	38	40	21	62	28
Menn	168	17	8	14	13	14	33	17	16	8	20	8
Kvinner	218	12	21	6	11	10	38	21	24	13	42	20
0302 Grønåsen	184	18	11	14	23	16	43	15	13	5	23	3
Menn	95	9	9	7	10	10	22	8	5	4	10	1
Kvinner	89	9	2	7	13	6	21	7	8	1	13	2
0303 Valhallblokkene	523	77	31	12	50	73	125	42	30	14	56	13
Menn	228	33	21	6	21	33	62	15	9	8	18	2
Kvinner	295	44	10	6	29	40	63	27	21	6	38	11
0304 Kolonihagen	379	25	27	17	23	23	78	35	35	20	62	34
Menn	160	10	14	11	9	14	36	14	12	10	22	8
Kvinner	219	15	13	6	14	9	42	21	23	10	40	26
0305 Rossabø kirke	615	58	41	16	45	56	117	40	42	34	108	58
Menn	281	34	26	7	21	30	67	18	12	13	38	15
Kvinner	334	24	15	9	24	26	50	22	30	21	70	43
0306 Lillesund skole	293	21	30	19	23	18	62	34	23	18	34	11
Menn	145	12	16	7	12	9	31	18	12	12	14	2
Kvinner	148	9	14	12	11	9	31	16	11	6	20	9
0307 Maritime skole	208	10	13	7	15	15	45	12	16	17	42	16
Menn	90	7	4	4	7	4	23	4	7	9	15	6
Kvinner	118	3	9	3	8	11	22	8	9	8	27	10
04 Øyene	1158	81	70	40	108	111	249	107	77	63	186	66
Menn	581	40	40	20	48	62	151	54	43	24	78	21
Kvinner	577	41	30	20	60	49	98	53	34	39	108	45
0401 Rønvær	89	11	13	4	4	4	22	12	4	4	9	2
Menn	45	3	7	2	2	3	12	6	3	1	5	1
Kvinner	44	8	6	2	2	1	10	6	1	3	4	1
0402 Vibrandsøy	4	-	-	-	1	-	2	-	1	-	-	-
Menn	2	-	-	-	-	-	1	-	1	-	-	-
Kvinner	2	-	-	-	1	-	1	-	-	-	-	-
0403 Hasseløy	595	41	45	20	51	48	133	53	42	34	98	30
Menn	304	23	26	9	27	25	82	25	23	14	41	9
Kvinner	291	18	19	11	24	23	51	28	19	20	57	21
0404 Risøy	470	29	12	16	52	59	92	42	30	25	79	34
Menn	230	14	7	9	19	34	56	23	16	9	32	11
Kvinner	240	15	5	7	33	25	36	19	14	16	47	23
05 Sentrum	1719	86	71	61	191	157	390	152	125	65	231	190
Menn	817	45	36	33	89	87	242	80	63	23	75	44
Kvinner	902	41	35	28	102	70	148	72	62	42	156	146
0501 Sentrum 1	52	-	1	1	2	4	6	-	2	1	10	25
Menn	15	-	-	1	-	3	3	-	-	1	5	2
Kvinner	37	-	1	-	2	1	3	-	2	-	5	23
0502 Sentrum 2	58	2	-	3	13	5	17	7	6	1	1	3
Menn	34	2	-	1	5	3	14	3	4	-	1	1
Kvinner	24	-	-	2	8	2	3	4	2	1	-	2
0503 Sentrum 3	37	2	-	-	10	6	10	4	-	1	1	3
Menn	28	1	-	-	6	4	9	4	-	1	1	2
Kvinner	9	1	-	-	4	2	1	-	-	-	-	1
0504 Sentrum 4	36	1	-	-	3	1	7	3	2	1	11	7
Menn	19	-	-	-	3	1	6	3	-	-	5	1
Kvinner	17	1	-	-	-	-	1	-	2	1	6	6
0505 Sentrum 5	142	6	3	6	19	16	32	20	14	10	10	6
Menn	66	2	2	2	8	13	13	11	6	4	3	2
Kvinner	76	4	1	4	11	3	19	9	8	6	7	4
0506 Sentrum 6	25	-	-	-	3	6	9	4	1	-	1	1
Menn	17	-	-	-	2	6	7	2	-	-	-	-
Kvinner	8	-	-	-	1	-	2	2	1	-	1	1

Tabell 26 (forts.). Folkemengde etter alder, kjønn og type bostedsstrøk/grunnkrets. 3. november 1990

	I alt	Alder										
		0-6	7-15	16-19	20-24	25-29	30-49	50-59	60-66	67-69	70-79	80-
0507 Sentrum 7	56	-	1	1	5	2	15	7	8	-	5	12
Menn	26	-	-	-	2	-	13	4	3	-	2	2
Kvinner	30	-	1	1	3	2	2	3	5	-	3	10
0508 Sentrum 8	14	2	-	-	3	-	3	1	2	1	-	2
Menn	7	2	-	-	-	-	2	1	1	1	-	-
Kvinner	7	-	-	-	3	-	1	-	1	-	-	2
0509 Sentrum 9	52	2	2	-	4	8	10	4	-	1	11	10
Menn	25	-	1	-	1	4	9	2	-	-	4	4
Kvinner	27	2	1	-	3	4	1	2	-	1	7	6
0510 Sentrum 10	42	5	1	-	5	3	9	1	2	1	13	2
Menn	15	1	-	-	1	1	5	1	2	-	4	-
Kvinner	27	4	1	-	4	2	4	-	-	1	9	2
0511 Sentrum 11	175	14	15	6	8	17	42	23	11	7	21	11
Menn	87	7	10	2	6	7	25	10	7	2	8	3
Kvinner	88	7	5	4	2	10	17	13	4	5	13	8
0512 Sentrum 12	84	1	3	7	9	5	18	7	2	3	18	11
Menn	36	-	1	6	6	-	9	5	1	1	5	2
Kvinner	48	1	2	1	3	5	9	2	1	2	13	9
0513 Sentrum 13	64	4	2	1	3	6	8	3	8	5	15	9
Menn	29	-	2	1	1	5	6	2	3	2	5	2
Kvinner	35	4	-	-	2	1	2	1	5	3	10	7
0514 Sentrum 14	7	-	-	-	2	-	2	-	1	1	-	1
Menn	3	-	-	-	1	-	1	-	-	1	-	-
Kvinner	4	-	-	-	1	-	1	-	1	-	-	1
0515 Sentrum 15	76	5	-	4	6	9	5	5	2	4	22	14
Menn	25	4	-	1	1	3	4	2	2	2	5	1
Kvinner	51	1	-	3	5	6	1	3	-	2	17	13
0516 Sykehuset	260	10	13	12	26	15	71	25	25	6	31	26
Menn	135	7	4	8	15	8	42	11	17	1	13	9
Kvinner	125	3	9	4	11	7	29	14	8	5	18	17
0517 Sentrum 17	122	7	5	7	19	15	29	6	9	8	5	12
Menn	61	5	3	3	6	8	20	4	3	3	2	4
Kvinner	61	2	2	4	13	7	9	2	6	5	3	8
0518 Sentrum 18	150	12	10	2	14	17	36	8	9	4	21	17
Menn	65	7	3	1	9	9	21	4	3	2	2	4
Kvinner	85	5	7	1	5	8	15	4	6	2	19	13
0519 Sentrum 19	123	5	6	6	17	12	32	7	10	7	16	5
Menn	52	3	4	4	4	6	18	4	5	1	2	1
Kvinner	71	2	2	2	13	6	14	3	5	6	14	4
0520 Sentrum 20	144	8	9	5	20	10	29	17	11	3	19	13
Menn	72	4	6	3	12	6	15	7	6	1	8	4
Kvinner	72	4	3	2	8	4	14	10	5	2	11	9
06 Flotmyr	2876	209	236	129	244	201	694	237	202	127	413	184
Menn	1316	112	131	68	119	103	350	105	86	50	140	52
Kvinner	1560	97	105	61	125	98	344	132	116	77	273	132
0601 Rågan	374	23	24	13	33	25	77	32	33	18	65	31
Menn	172	11	18	6	16	15	36	15	15	7	23	10
Kvinner	202	12	6	7	17	10	41	17	18	11	42	21
0602 Tolgetjørn	299	25	17	13	26	28	64	32	16	11	45	22
Menn	138	11	13	8	11	12	35	16	7	3	15	7
Kvinner	161	14	4	5	15	16	29	16	9	8	30	15
0603 Hollenderhaugen	525	32	33	19	46	49	109	40	34	24	106	33
Menn	228	15	19	10	23	21	58	17	15	9	31	10
Kvinner	297	17	14	9	23	28	51	23	19	15	75	23
0604 Litlasund	344	20	15	14	29	18	62	30	32	21	69	34
Menn	145	12	9	6	14	10	31	12	12	9	20	10
Kvinner	199	8	6	8	15	8	31	18	20	12	49	24
0605 Ødegaarden	608	32	60	29	47	46	159	51	50	28	71	35
Menn	293	22	35	17	25	26	74	24	24	14	25	7
Kvinner	315	10	25	12	22	20	85	27	26	14	46	28
0606 Geitafjell	726	77	87	41	63	35	223	52	37	25	57	29
Menn	340	41	37	21	30	19	116	21	13	8	26	8
Kvinner	386	36	50	20	33	16	107	31	24	17	31	21
07 Solvang	3472	355	331	182	285	316	825	334	260	114	330	140
Menn	1666	188	173	109	150	162	404	150	116	49	122	43
Kvinner	1806	167	158	73	135	154	421	184	144	65	208	97
0701 Solvang	493	27	50	26	30	22	104	49	45	21	75	44
Menn	231	15	26	15	24	16	51	24	19	8	29	4
Kvinner	262	12	24	11	6	6	53	25	26	13	46	40
0702 Solvang skole	214	15	28	21	30	9	57	24	11	2	15	2
Menn	109	5	14	14	18	5	27	13	5	1	7	-
Kvinner	105	10	14	7	12	4	30	11	6	1	8	2
0703 Presthaugblokkene	207	16	19	3	13	16	52	26	15	7	28	12
Menn	80	9	12	1	6	8	18	6	8	4	5	3
Kvinner	127	7	7	2	7	8	34	20	7	3	23	9

Tabell 26 (forts.). Folkemengde etter alder, kjønn og type bostedsstrøk/grunnkrets. 3. november 1990

	I alt	Alder										
		0-6	7-15	16-19	20-24	25-29	30-49	50-59	60-66	67-69	70-79	80-
0704 Djupaskar	318	25	28	16	20	23	66	39	34	12	43	12
Menn	161	18	11	10	8	11	36	22	17	7	18	3
Kvinner	157	7	17	6	12	12	30	17	17	5	25	9
0705 Vardafjell	112	11	8	5	15	15	15	15	7	3	14	4
Menn	49	3	3	3	7	8	6	6	5	1	7	-
Kvinner	63	8	5	2	8	7	9	9	2	2	7	4
0706 Høyblokkene	281	12	12	12	10	34	73	29	23	15	40	21
Menn	121	4	4	8	5	21	36	11	6	6	10	10
Kvinner	160	8	8	4	5	13	37	18	17	9	30	11
0707 Presthaug	195	19	16	11	22	10	47	20	21	8	16	5
Menn	96	8	11	7	13	5	21	9	10	3	8	1
Kvinner	99	11	5	4	9	5	26	11	11	5	8	4
0709 Skåredalen	187	18	11	10	7	11	38	32	22	8	22	8
Menn	98	10	9	3	5	7	21	13	13	4	8	5
Kvinner	89	8	2	7	2	4	17	19	9	4	14	3
0710 Grønhaug	175	12	19	10	9	6	43	24	21	13	15	3
Menn	87	7	9	6	6	1	20	11	10	6	9	2
Kvinner	88	5	10	4	3	5	23	13	11	7	6	1
0711 Ramsdalsblokkene	328	35	31	13	26	26	75	24	20	13	46	19
Menn	131	14	16	8	13	14	29	10	5	3	12	7
Kvinner	197	21	15	5	13	12	46	14	15	10	34	12
0712 Ramsdalen	240	8	37	27	22	9	71	27	17	8	7	7
Menn	119	4	15	16	12	6	32	14	7	5	3	5
Kvinner	121	4	22	11	10	3	39	13	10	3	4	2
0713 Brakahaug	563	145	65	13	61	123	147	4	3	1	1	-
Menn	299	83	41	8	25	53	86	2	1	-	-	-
Kvinner	264	62	24	5	36	70	61	2	2	1	1	-
0714 Raglamyr	1	-	-	-	-	-	-	1	-	-	-	-
Menn	1	-	-	-	-	-	-	1	-	-	-	-
Kvinner	-	-	-	-	-	-	-	-	-	-	-	-
0715 Vassbrekke	158	12	7	15	20	12	37	20	21	3	8	3
Menn	84	8	2	10	8	7	21	8	10	1	6	3
Kvinner	74	4	5	5	12	5	16	12	11	2	2	-
08 Hauge	2939	267	249	120	241	174	705	225	227	150	395	186
Menn	1342	135	115	60	116	95	365	97	94	52	163	50
Kvinner	1597	132	134	60	125	79	340	128	133	98	232	136
0801 Haraldshallen	230	12	18	6	25	11	48	16	22	21	35	16
Menn	95	6	7	4	13	7	24	6	7	6	10	5
Kvinner	135	6	11	2	12	4	24	10	15	15	25	11
0802 Skeisvannsblokkene	215	27	12	7	13	17	51	11	26	14	24	13
Menn	93	14	6	3	3	10	24	4	11	7	9	2
Kvinner	122	13	6	4	10	7	27	7	15	7	15	11
0803 Nygård	388	42	48	13	23	30	90	28	23	14	47	30
Menn	171	17	26	7	12	13	49	9	12	3	19	4
Kvinner	217	25	22	6	11	17	41	19	11	11	28	26
0804 Bråvallagata	274	22	10	5	18	13	47	12	33	15	69	30
Menn	112	10	5	2	9	7	24	4	11	4	31	5
Kvinner	162	12	5	3	9	6	23	8	22	11	38	25
0805 Hest	297	26	17	15	25	22	76	20	26	17	39	14
Menn	137	12	9	6	14	14	38	11	10	5	14	4
Kvinner	160	14	8	9	11	8	38	9	16	12	25	10
0806 Hauge skole	393	23	32	28	45	20	102	44	22	14	42	21
Menn	198	13	11	16	28	13	58	19	10	7	20	3
Kvinner	195	10	21	12	17	7	44	25	12	7	22	18
0807 Haugegunet	289	26	18	12	22	13	61	23	23	16	52	23
Menn	128	12	9	6	7	8	31	12	9	4	23	7
Kvinner	161	14	9	6	15	5	30	11	14	12	29	16
0808 Kyvikdalen	158	12	7	6	19	13	31	13	11	12	15	19
Menn	75	6	3	2	11	9	15	6	3	5	5	10
Kvinner	83	6	4	4	8	4	16	7	8	7	10	9
0809 Haugaleite	695	77	87	28	51	35	199	58	41	27	72	20
Menn	333	45	39	14	19	14	102	26	21	11	32	10
Kvinner	362	32	48	14	32	21	97	32	20	16	40	10
09 Gard	7522	880	1314	592	528	495	2541	483	283	107	241	58
Menn	3765	434	690	293	265	250	1288	236	145	47	100	17
Kvinner	3757	446	624	299	263	245	1253	247	138	60	141	41
0901 Kvalsvik	858	69	101	91	92	46	294	92	30	13	25	5
Menn	437	36	57	47	45	25	142	52	16	7	10	-
Kvinner	421	33	44	44	47	21	152	40	14	6	15	5
0902 Vestebekken	213	20	22	23	9	18	56	25	16	9	14	1
Menn	104	10	11	8	6	10	29	10	10	4	6	-
Kvinner	109	10	11	15	3	8	27	15	6	5	8	1
0903 Steinsnes	483	46	60	50	41	23	143	41	41	15	19	4
Menn	228	16	33	25	19	10	71	15	24	6	7	2
Kvinner	255	30	27	25	22	13	72	26	17	9	12	2

Tabell 26 (forts.). Folkemengde etter alder, kjønn og type bostedsstrøk/grunnkrets. 3. november 1990

	I alt	Alder										
		0-6	7-15	16-19	20-24	25-29	30-49	50-59	60-66	67-69	70-79	80-
0904 Dam	774	82	105	50	66	48	216	67	60	19	52	9
Menn	363	45	56	16	33	22	104	30	30	7	19	1
Kvinner	411	37	49	34	33	26	112	37	30	12	33	8
0905 Kålgardshaugen	309	36	56	35	14	15	115	16	9	4	7	2
Menn	156	17	34	19	6	7	59	6	4	1	2	1
Kvinner	153	19	22	16	8	8	56	10	5	3	5	1
0906 Gardstøl	868	148	182	39	39	58	317	36	21	8	17	3
Menn	435	69	93	23	24	16	172	17	13	3	5	-
Kvinner	433	79	89	16	15	42	145	19	8	5	12	3
0907 Kattanakk	33	5	6	2	3	3	8	2	1	1	1	1
Menn	16	1	4	-	2	1	4	1	1	1	1	-
Kvinner	17	4	2	2	1	2	4	1	-	-	-	1
0908 Uradalshaugen	725	36	162	95	48	16	287	41	16	8	10	6
Menn	361	22	81	45	22	9	144	20	9	3	5	1
Kvinner	364	14	81	50	26	7	143	21	7	5	5	5
0909 Bleikemyr	621	80	108	39	48	70	202	40	17	5	9	3
Menn	296	37	55	18	24	42	88	15	7	4	4	2
Kvinner	325	43	53	21	24	28	114	25	10	1	5	1
0910 Sætro	1220	178	306	88	43	57	490	25	16	2	11	4
Menn	631	92	167	46	20	24	254	14	9	1	2	2
Kvinner	589	86	139	42	23	33	236	11	7	1	9	2
0911 Udlend	421	55	81	26	42	40	152	7	4	3	9	2
Menn	240	29	39	16	28	30	87	4	-	1	5	1
Kvinner	181	26	42	10	14	10	65	3	4	2	4	1
0912 Dyrskar	23	-	1	1	2	-	4	6	4	4	1	-
Menn	12	-	1	1	1	-	1	3	1	3	1	-
Kvinner	11	-	-	-	1	-	3	3	3	1	-	-
0913 Tornes nord	51	9	7	5	3	9	13	1	1	2	1	-
Menn	29	6	5	3	1	4	8	1	-	1	-	-
Kvinner	22	3	2	2	2	5	5	-	1	1	1	-
0914 Tornes syd	400	70	56	18	34	60	102	17	16	6	18	3
Menn	194	34	23	12	10	32	52	10	6	2	11	2
Kvinner	206	36	33	6	24	28	50	7	10	4	7	1
0915 Årabrot	26	1	-	3	5	2	3	7	3	-	1	1
Menn	12	-	-	2	2	2	1	3	2	-	-	-
Kvinner	14	1	-	1	3	-	2	4	1	-	1	1
0916 Torevarden	12	-	1	-	1	1	3	2	1	1	1	1
Menn	8	-	1	-	1	1	1	2	-	-	1	1
Kvinner	4	-	-	-	-	-	2	-	1	1	-	-
0917 Førland	78	3	13	7	6	4	28	7	4	-	2	4
Menn	39	2	7	2	5	2	13	3	2	-	1	2
Kvinner	39	1	6	5	1	2	15	4	2	-	1	2
0918 Hagland	129	14	18	6	9	7	37	15	8	1	11	3
Menn	61	7	8	3	5	3	18	9	4	-	3	1
Kvinner	68	7	10	3	4	4	19	6	4	1	8	2
0919 Vikse	236	24	22	14	23	17	57	34	15	4	22	4
Menn	118	9	10	7	11	10	32	20	7	1	11	-
Kvinner	118	15	12	7	12	7	25	14	8	3	11	4
0920 Halseid	42	4	7	-	-	1	14	2	-	2	10	2
Menn	25	2	5	-	-	-	8	1	-	2	6	1
Kvinner	17	2	2	-	-	1	6	1	-	-	4	1
Uppgitt	88	15	8	6	10	13	23	7	1	1	3	1

Tabell 27.1. Yrkesaktive 16 år og over, etter næring, kjønn og type bostedsstrøk/delområde. 3. november 1989 - 2. november 1990

	I alt	Jordbruk, skogbruk, fiske og fangst	Oljeutvinning og bergverksdrift	Industri	Kraft- og vannforsyning	Bygge- og anleggsvirksomhet	Varehandel, hotell- og restaurantvirksomhet	Transport, lagring, post- og telekommunikasjoner	Bank-, finans- og forsikringsvirksomhet, eiendomsdrift og forretningsmessig tjenesteyting	Offentlig, sosial og privat tjenesteyting
Kommunen ¹	12553	247	322	2044	119	643	2643	1204	941	4392
Menn	6958	186	276	1693	96	603	1189	910	586	1421
Kvinner	5595	(61)	(46)	351	:	(40)	1454	294	355	2971
Type bostedsstrøk og kjønn										
Tettsteder										
Tettbygde strøk	11902	(124)	382	1863	:	514	2464	1259	922	4297
Menn	6596	(104)	321	1535	:	483	1211	898	615	1381
Kvinner	5306	:	:	328	:	:	1253	360	308	2916
4531 Haugesund	11902	(124)	382	1863	:	514	2464	1259	922	4297
Menn	6596	(104)	321	1535	:	483	1211	898	615	1381
Kvinner	5306	:	:	328	:	:	1253	360	308	2916
Spredtbygde strøk	623	:	:	:	:	:	:	:	:	250
Menn	334	:	:	:	:	:	:	:	:	(107)
Kvinner	289	:	:	:	:	:	:	:	:	(144)
Uoppgitt	:	:	:	:	:	:	:	:	:	:
Delområde og kjønn										
01 Sakkestad	1064	:	:	(166)	:	:	257	(109)	:	338
Menn	627	:	:	(155)	:	:	:	:	:	(155)
Kvinner	437	:	:	:	:	:	(161)	:	:	(182)
02 Rossabø	1911	:	:	261	:	:	390	248	(158)	733
Menn	1019	:	:	(199)	:	:	(216)	(135)	(116)	261
Kvinner	892	:	:	:	:	:	(174)	(113)	:	471
03 Håvåsen	981	:	:	(163)	:	:	(159)	(116)	:	383
Menn	510	:	:	(132)	:	:	:	:	:	:
Kvinner	471	:	:	:	:	:	:	:	:	326
04 Øyene	348	:	:	:	:	:	:	:	:	(129)
Menn	246	:	:	:	:	:	:	:	:	:
Kvinner	(102)	:	:	:	:	:	:	:	:	:
05 Sentrum	790	:	:	:	:	:	231	:	:	262
Menn	479	:	:	:	:	:	:	:	:	(141)
Kvinner	311	:	:	:	:	:	(140)	:	:	(122)
06 Flotmyr	1103	:	:	(172)	:	:	267	(157)	:	322
Menn	641	:	:	(151)	:	:	(164)	(116)	:	:
Kvinner	462	:	:	:	:	:	(103)	:	:	234
07 Solvang	1570	:	:	310	:	:	400	(120)	:	551
Menn	836	:	:	270	:	:	(178)	:	:	(160)
Kvinner	734	:	:	:	:	:	(222)	:	:	391
08 Hauge	1106	:	:	(199)	:	:	(210)	:	:	410
Menn	579	:	:	(168)	:	:	:	:	:	(142)
Kvinner	527	:	:	:	:	:	(158)	:	:	267
09 Gard	3651	(112)	(182)	517	:	(173)	569	364	293	1421
Menn	1993	:	(152)	395	:	(173)	295	292	(179)	427
Kvinner	1659	:	:	(122)	:	:	274	:	(114)	995
Uoppgitt	:	:	:	:	:	:	:	:	:	:

¹ Se tekstdelen, pkt. 5.

Tabell 27.2. Yrkesaktive 16 år og over, etter næring, kjønn og type bostedsstrøk/grunnkrets. 3. november 1989 - 2. november 1990

	I alt	Primær	Sekundær	Tertiær		
				I alt	Off., sosial og privat tjenesteyting	Andre tertiær-næringer
Kommunen ¹	12553	247	3128	9180	4392	4788
Menn	6958	186	2668	4106	1421	2685
Kvinner	5595	(61)	460	5074	2971	2103
Type bostedsstrøk og kjønn						
Tettsteder						
Tettbygde strøk	11902	(124)	2836	8942	4297	4645
Menn	6596	(104)	2388	4105	1381	2724
Kvinner	5306	:	448	4837	2916	1921
4531 Haugesund	11902	(124)	2836	8942	4297	4645
Menn	6596	(104)	2388	4105	1381	2724
Kvinner	5306	:	448	4837	2916	1921
Spredtbygde strøk	623	:	(139)	392	250	(141)
Menn	334	:	(128)	(155)	(107)	:
Kvinner	289	:	:	236	(144)	:
Uoppgitt	:	:	:	:	:	:
Delområde, grunnkrets og kjønn						
01 Sakkestad	1064	:	260	764	338	426
Menn	627	:	250	347	(155)	(192)
Kvinner	437	:	:	416	(182)	234
0101 Rossabønakken	(153)	:	:	(120)	:	:
Menn	:	:	:	:	:	:
Kvinner	:	:	:	:	:	:
0102 Jeppevegen	:	:	:	:	:	:
Menn	:	:	:	:	:	:
Kvinner	:	:	:	:	:	:
0103 Hellandsmarka	(105)	:	:	:	:	:
Menn	:	:	:	:	:	:
Kvinner	:	:	:	:	:	:
0104 Sællerødfeltet	(123)	:	:	:	:	:
Menn	(102)	:	:	:	:	:
Kvinner	:	:	:	:	:	:
0105 Sakkestad vest	:	:	:	:	:	:
Menn	:	:	:	:	:	:
Kvinner	:	:	:	:	:	:
0106 Longebjerg	:	:	:	:	:	:
Menn	:	:	:	:	:	:
Kvinner	:	:	:	:	:	:
0107 Austmannablokkene	282	:	:	(198)	(110)	:
Menn	(162)	:	:	:	:	:
Kvinner	(120)	:	:	(110)	:	:
0108 Bjørgene	(109)	:	:	:	:	:
Menn	:	:	:	:	:	:
Kvinner	:	:	:	:	:	:
0109 Sakkestad øst	(155)	:	:	(113)	:	:
Menn	:	:	:	:	:	:
Kvinner	:	:	:	:	:	:
02 Rossabø	1911	:	372	1528	733	795
Menn	1019	:	280	729	261	467
Kvinner	892	:	:	800	471	328
0201 Niphaug vest	:	:	:	:	:	:
Menn	:	:	:	:	:	:
Kvinner	:	:	:	:	:	:
0202 Niphaug	(143)	:	:	:	:	:
Menn	:	:	:	:	:	:
Kvinner	:	:	:	:	:	:
0203 Jamnhaug	(182)	:	:	(153)	:	:
Menn	(140)	:	:	(111)	:	:
Kvinner	:	:	:	:	:	:
0204 Raglatua	(203)	:	:	(159)	(104)	:
Menn	(112)	:	:	:	:	:
Kvinner	:	:	:	:	:	:
0205 Rossabøskogen	(208)	:	:	(172)	:	:
Menn	(125)	:	:	:	:	:
Kvinner	:	:	:	:	:	:
0206 Porshaug	288	:	:	228	(140)	:
Menn	(146)	:	:	:	:	:
Kvinner	(142)	:	:	(131)	(102)	:

¹ Se tekstdelen, pkt. 5.

Tabell 27.2 (forts.). Yrkesaktive 16 år og over, etter næring, kjønn og type bostedsstrøk/grunnkrets.
3. november 1989 - 2. november 1990

	I alt	Primær	Sekundær	Tertiær		
				I alt	Off., sosial og privat tjenesteyting	Andre tertiær-næringer
0207 Svehaug	(151)			(131)		
Menn						
Kvinner						
0208 Lysskar	(112)			(112)		
Menn						
Kvinner						
0209 Hemmingstad						
Menn						
Kvinner						
0210 Fjellstemmen vest						
Menn						
Kvinner						
0211 Fjellstemmen øst	(119)					
Menn						
Kvinner						
0212 Storesund						
Menn						
Kvinner						
0213 Sundskar	(191)			(174)		
Menn	(119)			(101)		
Kvinner						
03 Håvåsen	981		224	747	383	364
Menn	510		(194)	306		249
Kvinner	471			440	326	(115)
0301 Gina	(180)			(139)		
Menn						
Kvinner						
0302 Grønåsen	(101)			(101)		
Menn						
Kvinner						
0303 Valhallblokkene	(176)			(116)		
Menn						
Kvinner						
0304 Kolonihagen	(115)			(104)		
Menn						
Kvinner						
0305 Rossabø kirke	(209)			(153)		
Menn						
Kvinner	(113)			(113)		
0306 Lillesund skole	(131)					
Menn	(101)					
Kvinner						
0307 Maritime skole						
Menn						
Kvinner						
04 Øyene	348			278	(129)	(149)
Menn	246			(186)		(129)
Kvinner	(102)					
0401 Røvær						
Menn						
Kvinner						
0402 Vibrandsøy						
Menn						
Kvinner						
0403 Hasseløy	(178)			(159)		
Menn	(137)			(117)		
Kvinner						
0404 Risøy	(149)			(109)		
Menn	(109)					
Kvinner						
05 Sentrum	790		(176)	614	262	352
Menn	479		(146)	333	(141)	(193)
Kvinner	311			281	(122)	(160)
0501 Sentrum 1						
Menn						
Kvinner						
0502 Sentrum 2						
Menn						
Kvinner						
0503 Sentrum 3						
Menn						
Kvinner						

Tabell 27.2 (forts.). Yrkesaktive 16 år og over, etter næring, kjønn og type bostedsstrøk/grunnkrets.
3. november 1989 - 2. november 1990

	I alt	Primær	Sekundær	Tertiær		
				I alt	Off., sosial og privat tjenesteyting	Andre tertiær-næringer
0504 Sentrum 4						
Menn						
Kvinner						
0505 Sentrum 5	(142)			(133)		
Menn						
Kvinner						
0506 Sentrum 6						
Menn						
Kvinner						
0507 Sentrum 7						
Menn						
Kvinner						
0508 Sentrum 8						
Menn						
Kvinner						
0509 Sentrum 9						
Menn						
Kvinner						
0510 Sentrum 10						
Menn						
Kvinner						
0511 Sentrum 11						
Menn						
Kvinner						
0512 Sentrum 12						
Menn						
Kvinner						
0513 Sentrum 13						
Menn						
Kvinner						
0514 Sentrum 14						
Menn						
Kvinner						
0515 Sentrum 15						
Menn						
Kvinner						
0516 Sykehuset						
Menn						
Kvinner						
0517 Sentrum 17						
Menn						
Kvinner						
0518 Sentrum 18						
Menn						
Kvinner						
0519 Sentrum 19						
Menn						
Kvinner						
0520 Sentrum 20						
Menn						
Kvinner						
06 Flotmyr	1103		261	809	322	487
Menn	641		230	389		302
Kvinner	462			420	234	(186)
0601 Rågan	(140)			(110)		
Menn	(101)					
Kvinner						
0602 Tolgetjørn						
Menn						
Kvinner						
0603 Hollenderhaugen	(190)			(162)		(104)
Menn						
Kvinner	(102)					
0604 Litlasund	(154)					
Menn						
Kvinner						
0605 Ødegaarden	242			(169)		(102)
Menn	(118)					
Kvinner	(124)			(103)		
0606 Geitafjell	287			(195)		(134)
Menn	(174)					
Kvinner	(113)			(103)		

Tabell 27.2 (forts.). Yrkesaktive 16 år og over, etter næring, kjønn og type bostedsstrøk/grunnkrets.
3. november 1989 - 2. november 1990

	I alt	Primær	Sekundær	Tertiær		
				I alt	Off., sosial og privat tjenesteyting	Andre tertiær-næringer
07 Solvang	1570		421	1149	551	598
Menn	836		371	465	(160)	305
Kvinner	734			683	391	292
0701 Solvang	(110)					
Menn						
Kvinner						
0702 Solvang skole	(106)					
Menn						
Kvinner						
0703 Presthaugblokkene						
Menn						
Kvinner						
0704 Djupaskar	(133)			(111)		
Menn						
Kvinner						
0705 Vardafjell						
Menn						
Kvinner						
0706 Høyblokkene	(162)			(101)		
Menn						
Kvinner						
0707 Presthaug	(101)					
Menn						
Kvinner						
0709 Skåredalen	(103)					
Menn						
Kvinner						
0710 Grønhaug						
Menn						
Kvinner						
0711 Ramsdalsblokkene	(102)					
Menn						
Kvinner						
0712 Ramsdalen	(189)			(163)		
Menn						
Kvinner	(113)			(113)		
0713 Brakahaug	311			(221)	(101)	(120)
Menn	(181)					
Kvinner	(130)			(130)		
0714 Raglamyr						
Menn						
Kvinner						
0715 Vassbrekke						
Menn						
Kvinner						
08 Hauge	1106		307	799	410	389
Menn	579		267	312	(142)	(170)
Kvinner	527			486	267	(219)
0801 Haraldshallen						
Menn						
Kvinner						
0802 Skeisvannsblokkene						
Menn						
Kvinner						
0803 Nygård	(192)			(152)		
Menn	(110)					
Kvinner						
0804 Bråvallagata	(114)					
Menn						
Kvinner						
0805 Hest						
Menn						
Kvinner						
0806 Hauge skole	(113)					
Menn						
Kvinner						
0807 Haugegunet	(123)			(104)		
Menn						
Kvinner						
0808 Kyvikdalen						
Menn						
Kvinner						

Tabell 27.2 (forts.). Yrkesaktive 16 år og over, etter næring, kjønn og type bostedsstrøk/grunnkrets.
3. november 1989 - 2. november 1990

	I alt	Primær	Sekundær	Tertiær		
				I alt	Off., sosial og privat tjenesteyting	Andre tertiær-næringer
0809 Haugaleite	284	:	:	(215)	(101)	(114)
Menn	(134)	:	:	:	:	:
Kvinner	(150)	:	:	(141)	:	:
09 Gard	3651	(112)	893	2646	1421	1225
Menn	1993	:	720	1192	427	766
Kvinner	1659	:	(173)	1454	995	460
0901 Kvalsvik	397	:	:	303	(168)	(136)
Menn	233	:	:	(170)	:	:
Kvinner	(164)	:	:	(133)	:	:
0902 Vestebekken	(167)	:	:	(106)	:	:
Menn	:	:	:	:	:	:
Kvinner	:	:	:	:	:	:
0903 Steinsnes	231	:	:	(168)	:	:
Menn	(139)	:	:	:	:	:
Kvinner	:	:	:	:	:	:
0904 Dam	405	:	:	345	(184)	(161)
Menn	(159)	:	:	(129)	:	:
Kvinner	246	:	:	(216)	(155)	:
0905 Kålgardshaugen	(155)	:	:	(136)	:	:
Menn	:	:	:	:	:	:
Kvinner	:	:	:	:	:	:
0906 Gardstøl	443	:	(109)	334	(162)	(172)
Menn	240	:	:	(152)	:	(101)
Kvinner	(203)	:	:	(182)	(112)	:
0907 Kattanakk	:	:	:	:	:	:
Menn	:	:	:	:	:	:
Kvinner	:	:	:	:	:	:
0908 Uradalshaugen	328	:	(132)	(196)	(163)	:
Menn	(164)	:	:	:	:	:
Kvinner	(164)	:	:	(124)	(113)	:
0909 Bleikemyr	262	:	:	226	(140)	:
Menn	(110)	:	:	:	:	:
Kvinner	(152)	:	:	(152)	(102)	:
0910 Sætro	521	:	(178)	344	(164)	(179)
Menn	314	:	(147)	(167)	:	(117)
Kvinner	(207)	:	:	(177)	(114)	:
0911 Udland	(154)	:	:	:	:	:
Menn	(133)	:	:	:	:	:
Kvinner	:	:	:	:	:	:
0912 Dyrskar	:	:	:	:	:	:
Menn	:	:	:	:	:	:
Kvinner	:	:	:	:	:	:
0913 Tornes nord	:	:	:	:	:	:
Menn	:	:	:	:	:	:
Kvinner	:	:	:	:	:	:
0914 Tornes syd	(193)	:	:	(140)	:	:
Menn	(122)	:	:	:	:	:
Kvinner	:	:	:	:	:	:
0915 Årabrot	:	:	:	:	:	:
Menn	:	:	:	:	:	:
Kvinner	:	:	:	:	:	:
0916 Torevarden	:	:	:	:	:	:
Menn	:	:	:	:	:	:
Kvinner	:	:	:	:	:	:
0917 Førland	:	:	:	:	:	:
Menn	:	:	:	:	:	:
Kvinner	:	:	:	:	:	:
0918 Hagland	:	:	:	:	:	:
Menn	:	:	:	:	:	:
Kvinner	:	:	:	:	:	:
0919 Vikse	(114)	:	:	:	:	:
Menn	:	:	:	:	:	:
Kvinner	:	:	:	:	:	:
0920 Halseid	:	:	:	:	:	:
Menn	:	:	:	:	:	:
Kvinner	:	:	:	:	:	:
Uoppgitt	:	:	:	:	:	:

Tabell 28. Privathusholdninger. Utvalgte kjennetegn for boligstandard, og disponering av personbil. Bostedsstrøk/grunnkrets. 3. november 1990

	Alle privat- hushold- ninger	Boligen har både bad og WC	Kjøkken 6 m ² og over	Boligen bygget etter 1960	Hushold- ningen eier boligen	Hushold- ningen dispo- nerer bil	Bolig- rommene er på ett plan ¹	Boligen ligger i 2. et. eller høyere og huset har ikke heis
Kommunen	12146	11400	10743	6371	9775	8660	9996	3335
Type bostedsstrøk								
Tettsteder								
Tettbygde strøk	11611	10922	10249	6165	9334	8236	9553	3297
4531 Haugesund	11611	10922	10249	6165	9334	8236	9553	3297
Spredtbygde strøk	482	424	441	198	398	386	399	:
Uoppgitt	(53)	(53)	(53)	:	:	:	:	:
Delområde og grunnkrets								
01 Sakkestad	938	923	783	727	765	680	857	301
0101 Rossabønakkene	111	(101)	(96)	(57)	(81)	(71)	(92)	:
0102 Jeppevegen	:	:	:	:	:	:	:	:
0103 Hellandsmarka	(92)	(92)	(87)	(72)	(82)	(67)	(79)	:
0104 Søllerødfeløet	(79)	(79)	(61)	(64)	(69)	(69)	(79)	:
0105 Sakkestad vest	:	:	:	:	:	:	:	:
0106 Longebjørg	(51)	(51)	:	:	(51)	:	(51)	:
0107 Austmannablokkene	320	314	264	272	266	191	314	240
0108 Bjergene	(84)	(84)	(82)	(70)	(69)	(79)	(58)	:
0109 Sakkestad øst	135	135	(85)	125	(95)	110	125	:
02 Rossabø	1274	1218	1207	1053	1149	1113	1108	146
0201 Niphaug vest	(50)	(50)	(50)	:	(50)	:	(50)	:
0202 Niphaug	(94)	(94)	(94)	(90)	(85)	(94)	(85)	:
0203 Jammhaug	120	120	120	120	115	110	(102)	:
0204 Raglatua	(91)	(91)	(81)	(83)	(67)	(86)	(88)	:
0205 Rossabøskogen	151	151	139	131	139	121	122	:
0206 Porshaug	192	192	187	155	148	172	192	:
0207 Svehaug	(87)	(87)	(82)	(85)	(85)	(84)	(87)	:
0208 Lysskar	(60)	(56)	(60)	(51)	(56)	:	(56)	:
0209 Hemmingstad	(60)	(60)	(60)	:	(57)	(50)	:	:
0210 Fjellstemmen vest	:	:	:	:	:	:	:	:
0211 Fjellstemmen øst	(105)	(95)	(95)	(95)	(105)	(105)	(80)	:
0212 Storesund	(73)	(73)	(73)	(57)	(73)	(58)	(65)	:
0213 Sundskar	167	123	142	(80)	143	118	118	:
03 Håvåsen	1257	1217	1108	413	1061	878	992	434
0301 Gina	192	192	179	(91)	164	124	133	:
0302 Grønåsen	115	110	(105)	:	(96)	(86)	(95)	:
0303 Valhallblokkene	303	279	235	157	275	200	255	216
0304 Kolonihagen	158	158	155	:	131	108	128	(57)
0305 Rossabø kirke	293	283	253	(50)	223	179	220	(73)
0306 Lillesund skole	112	112	(102)	:	(97)	(97)	(92)	:
0307 Maritime skole	(84)	(84)	(79)	:	(74)	(84)	(69)	:
04 Øyene	641	509	530	(54)	399	296	402	247
0401 Røvær	:	:	:	:	:	:	:	:
0402 Vibrandsøy	:	:	:	:	:	:	:	:
0403 Hasseløy	301	263	251	:	186	157	212	(105)
0404 Risøy	318	225	258	:	192	138	169	141
05 Sentrum	1119	900	832	185	538	595	854	628
0501 Sentrum 1	:	:	:	:	:	:	:	:
0502 Sentrum 2	(50)	:	:	:	:	:	:	:
0503 Sentrum 3	:	:	:	:	:	:	:	:
0504 Sentrum 4	:	:	:	:	:	:	:	:
0505 Sentrum 5	136	(96)	(89)	:	(55)	(79)	(94)	115
0506 Sentrum 6	:	:	:	:	:	:	:	:
0507 Sentrum 7	:	:	:	:	:	:	:	:
0508 Sentrum 8	:	:	:	:	:	:	:	:
0509 Sentrum 9	(49)	:	:	:	:	:	:	:
0510 Sentrum 10	(65)	(65)	(50)	:	:	:	(65)	:
0511 Sentrum 11	(54)	(54)	:	:	(49)	:	(54)	:
0512 Sentrum 12	:	:	:	:	:	:	:	:
0513 Sentrum 13	:	:	:	:	:	:	:	:

¹ Boligen har kjøkken, bad/dusj, WC og minst ett beboelsesrom i samme etasje.



Tabell 28 (forts.). Privathusholdninger. Utvalgte kjennetegn for boligstandard, og disponering av personbil. Bostedsstrøk/grunnkrets. 3. november 1990

	Alle privat- hushold- ninger	Boligen har både bad og WC	Kjøkken 6 m ² og over	Boligen bygget etter 1960	Hushold- ningen eier boligen	Hushold- ningen dispo- nerer bil	Bolig- rommene er på ett plan ¹	Boligen ligger i 2. et. eller høyere og huset har ikke heis
0514 Sentrum 14								
0515 Sentrum 15								
0516 Sykehuset	133	113	138		(98)	(88)	(103)	(68)
0517 Sentrum 17	(69)	(69)	(59)			(54)	(67)	
0518 Sentrum 18	127	(87)	(32)			(72)	(87)	(79)
0519 Sentrum 19	(80)	(60)	(87)				(60)	
0520 Sentrum 20	(93)	(78)	(73)				(58)	(55)
06 Flotmyr	1356	1304	1212	446	1111	860	1034	342
0601 Rågan	163	135	131		(105)	110	109	
0602 Toigetjørn	116	116	112		(96)	(76)	109	
0603 Hollenderhaugen	322	311	302	(48)	214	197	212	(75)
0604 Littlasund	193	193	187		181	119	153	(77)
0605 Ødegaarden	318	303	245	186	283	180	257	(78)
0606 Geitafjell	246	246	236	125	212	178	194	
07 Solvang	1645	1430	1410	1105	1315	1076	1395	464
0701 Solvang	125	117	(104)	(52)	(97)	(85)	112	
0702 Solvang skole	(74)	(64)	(64)		(49)	(59)	(64)	
0703 Presthaugblokkene	161	161	161	151	146	(78)	161	122
0704 Djupaskar	130	120	127		(99)	115	110	
0705 Vardafjell								
0706 Høyblokkene	197	197	197	192	187	137	197	
0707 Presthaug	(82)	(82)	(62)	(54)	(73)	(48)	(72)	
0709 Skåredalen	(88)	(83)	(84)		(84)	(65)	(73)	
0710 Granhaug	(91)	(76)	(88)		(71)	(83)	(49)	
0711 Ramsdalsblokkene	239	239	219	204	216	(86)	234	183
0712 Ramsdalen	(77)	(77)	(74)	(52)	(75)	(77)	(72)	
0713 Brakahaug	217	217	179	217	183	188	207	
0714 Raglamyr								
0715 Vassbrekke	(58)							
08 Hauge	1402	1347	1214	425	1173	977	1136	476
0801 Haraldshallen	(106)	(106)	(106)		(104)	(86)	(91)	(48)
0802 Skeisvarnsblokkene	149	149	124	(50)	149	(100)	149	(100)
0803 Nygård	183	183	178	126	162	138	146	
0804 Bråvållagata	148	138	128		113	(102)	(94)	
0805 Hest	126	116	(101)		(106)	(76)	111	
0806 Hauge skole	175	155	124		149	109	125	(71)
0807 Haugetunet	124	114	119		(105)	(88)	(93)	
0808 Kyvikdalen	(60)	(60)	(48)		(48)	(50)	(51)	
0809 Haugaleite	332	327	287	188	242	226	276	109
09 Gard	2560	2448	2394	1367	2216	2148	2175	288
0901 Kvalsvik	271	268	238	259	225	239	247	
0902 Vestebekken	(82)	(82)	(82)	(82)	(82)	(82)	(69)	
0903 Stemsnes	132	132	132	(94)	132	127	126	
0904 Dam	319	299	302	211	295	217	226	
0905 Kålgardshaugen	(104)	(105)	(60)	(89)	(88)	(80)	(87)	
0906 Gårdstøl	247	223	238	182	201	228	201	
0907 Kattanakk								
0908 Uradalshaugen	174	164	169	140	152	152	164	
0909 Bløikemyr	266	266	231	241	232	196	215	(88)
0910 Sætte	352	352	352	327	338	322	315	
0911 Udland	166	156	166	125	118	122	153	
0912 Dyrsker								
0913 Tønes nord								
0914 Tønes syd	151	141	151	(80)	121	126	124	
0915 Årabrot								
0916 Tørevarden								
0917 Førland								
0918 Hagland	(93)	(88)	(93)		(74)	(84)	(88)	
0919 Vikse	(75)	(67)	(75)			(70)	(62)	
0920 Halsøid								
Uoppgitt	(52)	(53)	(53)					

¹ Se note 1 på siden foran.

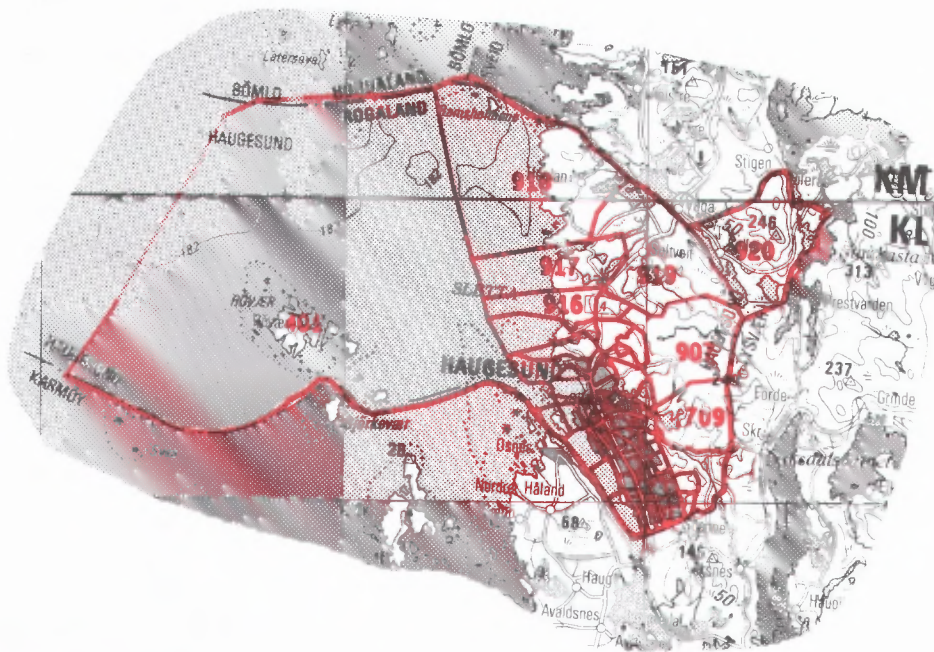
1106 HAUGESUND



- 207 Grunnkretsnummer
-  Kommunegrense
-  Grense for delområde og grunnkrets

Kartgrunnlag M ca. 1:250 000
Tillatelsesnr. 74/91 Statens kartverk



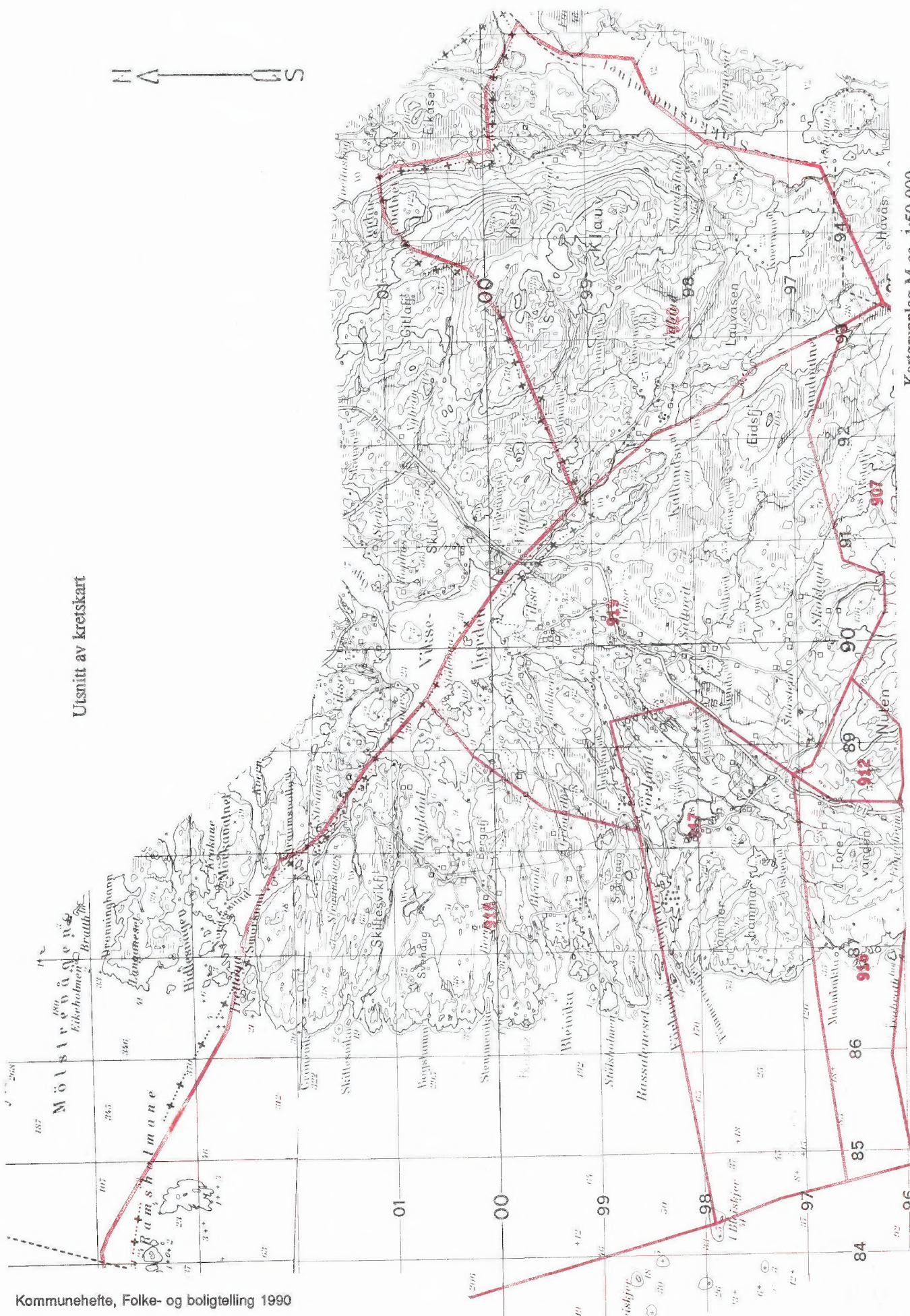

Utsnitt av kretskart

Kartgrunnlag M ca. 1:50 000
Tillatelsesnr. 74/91 Statens kartverk

Utsnitt av kretskart

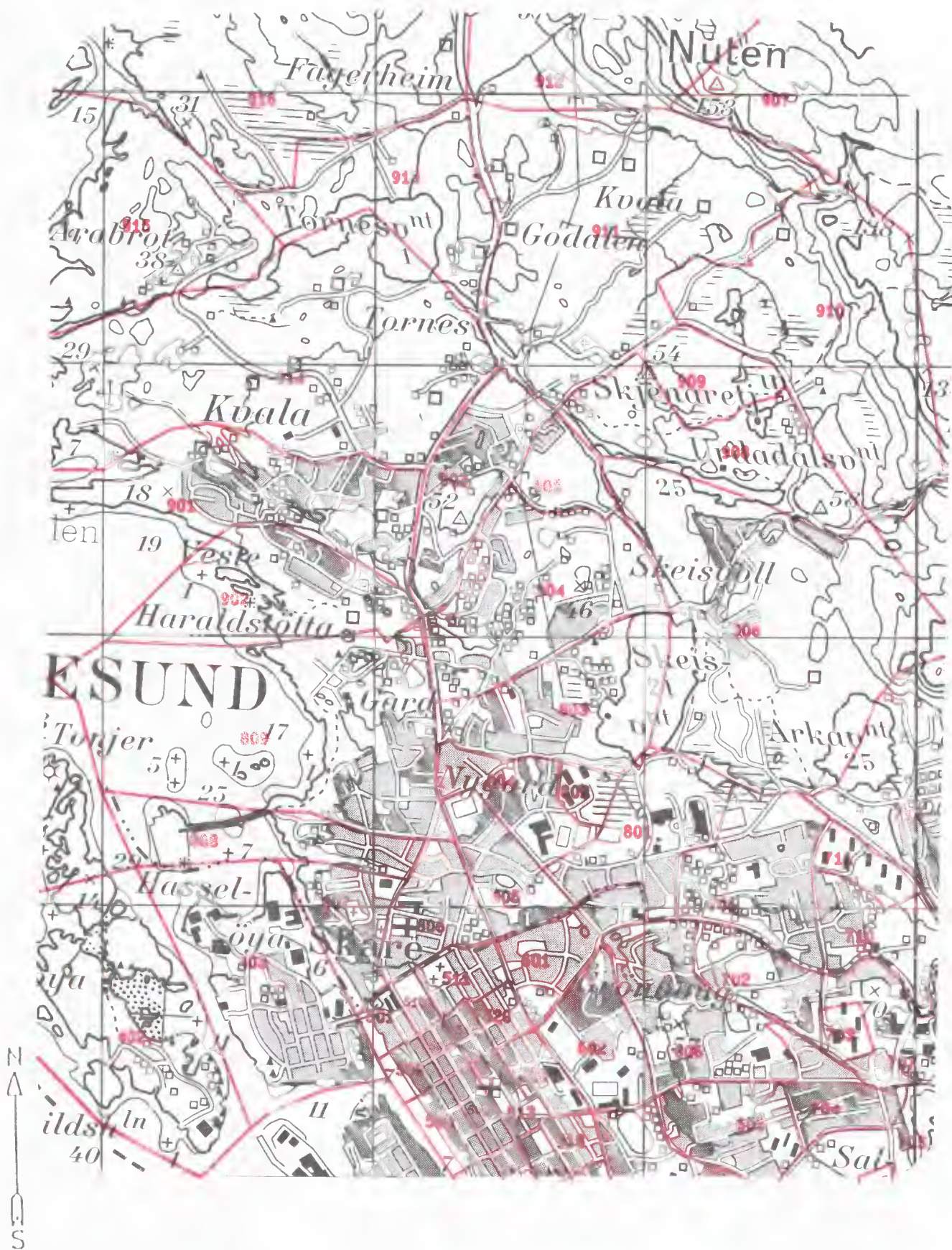

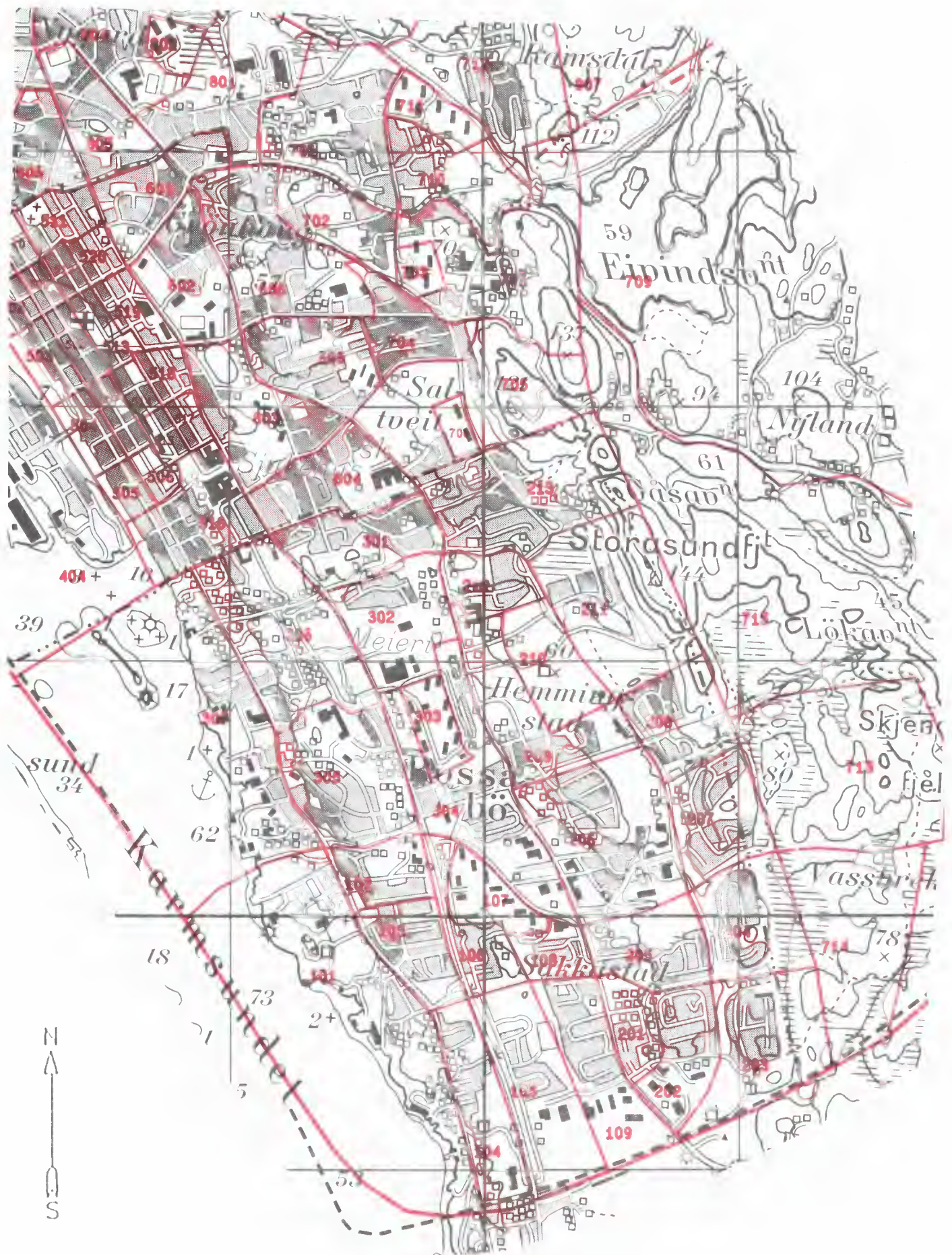

Del av Haugesund tettsted

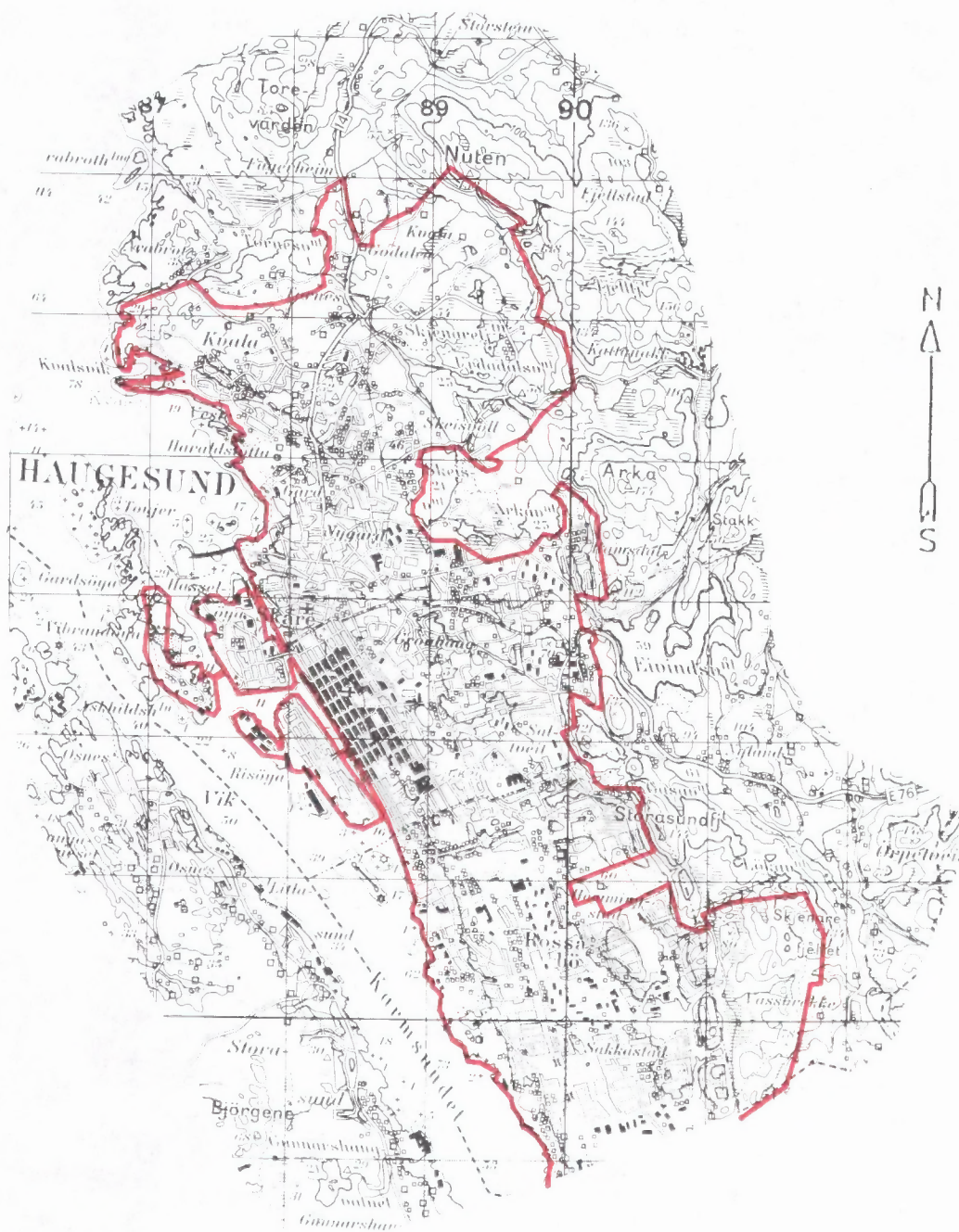

Kartgrunnlag M ca. 1:50 000
Tillatelsesnr. 74/91 Statens kartverk



FoB 90

Folke- og
boligtelling 1990
gjennomføres av
Statistisk sentralbyrå

Oppgavene er undergitt taushetsplikt.
De vil bare bli brukt til å utarbeide statistikk
og vil bli oppbevart på en betryggende måte

VIKTIG:

Bruk helst
blyant eller
blå/svart kulepenn

Slik:

Ikke slik:



1 Hvem bor du sammen med i leiligheten?
Rettleiingen beskriver hva vi mener med
en leilighet. Sett flere kryss hvis nødvendig.

- | | |
|---------------------------------------|---|
| <input type="checkbox"/> Ingen | <input type="checkbox"/> Søsknen |
| <input type="checkbox"/> Ektefelle | <input type="checkbox"/> Svigerforeldre,
svigerinne,
svoger,
svigerbarn,
tante, onkel,
niese, nevø |
| <input type="checkbox"/> Samboer | <input type="checkbox"/> Besteforeldre,
barnebarn |
| <input type="checkbox"/> Datter, sønn | <input type="checkbox"/> Andre personer |
| <input type="checkbox"/> Mor, far | |

**2 Hadde du inntektsgivende arbeid i minst
100 timer i året fra 3. nov. 1989 til
2. nov. 1990?**

Arbeid som ulønnet familiemedlem i
familiebedrift regnes også som inntekts-
givende arbeid (f.eks. butikk, gårdsbruk).

- Ja Nei

! Svarte du nei her, skal du ikke
fylle ut resten av denne siden.

**3 Hvor mange måneder hadde du
heltids- og/eller deltidsarbeid i
året fra 3. nov. 1989 til 2. nov. 1990?**
Se rettleiingen.

Heltid: måneder

Deltid: måneder

**4 Oppgi navn og adresse på det arbeids-
stedet (bedriften) der du hadde inntekts-
givende arbeid lengst tid i året fra
3. nov. 1989 til 2. nov. 1990.**

Med bedrift menes fabrikk, butikk,
gårdsbruk, ligningskontor e.l.

Navn:

Gate/vei:

Poststed:

**5 Beskriv virksomheten på dette arbeids-
stedet så nøyaktig som mulig.**

Skriv f.eks. produksjon av møbler, salg
av biler, bokhandel, jordbruk, utleie av
maskiner, arkitektvirksomhet e.l.

Virksomhet:

**6 Hvilket yrke (tittel) hadde du på dette
arbeidsstedet?**

Skriv f.eks. hjemmehjelp, rørlegger, frisør,
sykepleier, rengjøringshjelp, kokk, plate-
arbeider, salgskonsulent, førskolelærer e.l.

Yrke:

**7 På hvilken måte er/var du knyttet til
arbeidsstedet du oppgav i spørsmål 4?**

- Som fast eller midlertidig ansatt
- Som selvstendig næringsdrivende (eier)
- Som familiemedlem uten fast lønn
i familiebedrift

**8 Hadde du inntektsgivende arbeid i uken
27. okt. - 2. nov. 1990 ?**

Se rettleiingen.

- Ja Nei

! Svarte du nei her, skal du ikke
fylle ut resten av denne siden.

**9 Hva er din vanlige/avtalte
ukentlige arbeidstid?**

- | | |
|--------------------------------------|---|
| <input type="checkbox"/> 1-9 timer | <input type="checkbox"/> 30-34 timer |
| <input type="checkbox"/> 10-19 timer | <input type="checkbox"/> 35-39 timer |
| <input type="checkbox"/> 20-29 timer | <input type="checkbox"/> 40 timer eller mer |

**10 Hvor mange timer inntektsgivende arbeid
utførte du i uken 27. okt. - 2. nov.?**

- | | |
|--------------------------------------|--|
| <input type="checkbox"/> 1-9 timer | <input type="checkbox"/> 35-39 timer |
| <input type="checkbox"/> 10-19 timer | <input type="checkbox"/> 40 timer eller mer |
| <input type="checkbox"/> 20-29 timer | <input type="checkbox"/> Ingen, jeg
arbeidet ikke
denne uken |
| <input type="checkbox"/> 30-34 timer | |

! Arbeidet du ikke denne uken, skal du
ikke fylle ut resten av denne siden.

**11 Hvor møtte du på arbeid i uken
27. okt. - 2. nov.?** Se rettleiingen.

- Jeg møtte fast på samme arbeidssted/
adresse som jeg førte opp i spørsmål 4
- Jeg møtte fast på annet sted.
Oppgi adresse

Kommune:

Gate/vei:

Poststed:

- Jeg møtte på forskjellige steder
denne uken

! Møtte du på forskjellige steder denne uke
skal du ikke fylle ut resten av denne side

**12 Hvor mange ganger reiste eller gikk du
fra hjemstedet til arbeidsstedet i uken
27. okt. - 2. nov.?**

Med hjemsted menes adressen i navne-
feltet øverst på skjemaet.

- | | |
|--|--|
| <input type="checkbox"/> Ingen, jeg er
bosatt på
arbeidsstedet
(arbeider
hjemme) | <input type="checkbox"/> 1 gang |
| <input type="checkbox"/> Ingen, jeg var
ikke på hjem-
stedet denne uken | <input type="checkbox"/> 2-3 ganger |
| | <input type="checkbox"/> 4 ganger eller
flere |

! Reiste du ikke denne uken, skal du
ikke fylle ut resten av denne siden.

**13 Hvor lang tid brukte du vanligvis
fra hjemstedet til arbeidsstedet (én vei)
i uken 27. okt. - 2. nov.?**

- | | |
|---------------------------------------|--|
| <input type="checkbox"/> Under 15 min | <input type="checkbox"/> 45-59 min |
| <input type="checkbox"/> 15-29 min | <input type="checkbox"/> 60-89 min |
| <input type="checkbox"/> 30-44 min | <input type="checkbox"/> 90 min eller
mer |

**14 Hvilke transportmidler brukte du vanligvis
fra hjemstedet til arbeidsstedet (én vei)
i uken 27. okt. - 2. nov.?**

Sett flere kryss hvis nødvendig.

- | | |
|---|---|
| <input type="checkbox"/> Bil | <input type="checkbox"/> Båt |
| <input type="checkbox"/> Buss | <input type="checkbox"/> Brukte sykkel,
gikk i mer enn
10 min |
| <input type="checkbox"/> Tog, trikk, T-bane | <input type="checkbox"/> Annet |

Spørsmålene på denne siden gjelder leiligheten der oppgavegiveren er registrert bosatt 3. november 1990 ifølge Folkeregisteret, se adressen nedenfor.

Send det utfylte skjemaet tilbake i den vedlagte svarkonvolutten. Dersom flere i leiligheten har fått skjema, se rettledningen.

Adresse:

1 Bosatte i leiligheten 3. november 1990. Inntektsgivende arbeid i uken 27. oktober - 2. november 1990. Ukentlig arbeidstid.

FØR OPP personer født 1974 eller tidligere som ikke står på navnelisten fra før. Ta bare med personer som er registrert bosatt i leiligheten (adressen ovenfor) ifølge Folkeregisteret.

SETT KRYSS for inntektsgivende arbeid i uken 27. oktober - 2. november 1990 og ukentlig arbeidstid for alle personer på navnelisten. Se rettledningen.

Oppgavegiver	Fødselsår	Hadde ikke inntektsgivende arbeid	Hadde inntektsgivende arbeid: 1 - 29 timer i uken	30 timer eller mer i uken
Andre bosatte i leiligheten:		<input type="checkbox"/>	<input type="checkbox"/>	<input type="checkbox"/>
		<input type="checkbox"/>	<input type="checkbox"/>	<input type="checkbox"/>
		<input type="checkbox"/>	<input type="checkbox"/>	<input type="checkbox"/>
		<input type="checkbox"/>	<input type="checkbox"/>	<input type="checkbox"/>
		<input type="checkbox"/>	<input type="checkbox"/>	<input type="checkbox"/>
		<input type="checkbox"/>	<input type="checkbox"/>	<input type="checkbox"/>

Bruk eget ark hvis du trenger mer plass

2 Hvor mange rom på 6 m² eller mer er det i leiligheten? Ta ikke med kjøkken, gang, bad o.l.

1 2 3 4 5

6 7 8 9 eller flere

3 Hvor stor er leiligheten målt i kvadratmeter? Regn med alle rom til boligformål, også kjøkken, gang, bad o.l.

Under 50 m² 100-129 m²

50-59 m² 130-149 m²

60-79 m² 150-199 m²

80-99 m² 200 m² eller mer

4 Hvor stort kjøkken er det i leiligheten?

6 m² eller større Det er ikke kjøkken i leiligheten

Mindre enn 6 m²

5 Er det bad eller dusj inne i leiligheten?

Ja Nei

6 Er det vannklosett inne i leiligheten?

Ja Nei

7 Hva slags oppvarmingskilder er det i leiligheten?

Sentralvarme (radiatorer e.l.) Ovner for flytende brensel (olje, parafin e.l.)

Elektriske ovner, varmekabler e.l. Ovner for fast brensel (ved, koks e.l.)

8 Har leiligheten kjøkken, bad/dusj, wc og minst ett beboelsesrom i samme etasje?

Ja Nei

9 Hvilken etasje ligger leiligheten i?

Sett flere kryss hvis leiligheten har beboelsesrom i flere etasjer.

Kjelleretasje Underetasje

1. 2. 3. 4. 5. eller høyere

10 Hva slags eie-/leieforhold er det til leiligheten? Sett bare ett kryss.

Jeg/vi eier den gjennom et borettslag eller boligaksjeselskap

Jeg/vi eier den alene eller sammen med andre

Jeg/vi leier den gjennom arbeidet (tjenestebolig)

Jeg/vi leier den for et avgrenset tidsrom

Jeg/vi leier den på andre vilkår

11 Hvor mange personbiler disponerer de som bor i leiligheten?

Ingen 1 2 3 eller flere

12 Sorterer husholdningen til vanlig avfallet sitt? Sett bare kryss for avfallstyper som blir levert/hentet etter at de er sortert ut.

Ingen særskilt sortering. Praktisk vanskelig, mangler tilbud e.l.

Papir Maling, lakk, olje e.l.

Glass Annet avfall

Batterier

13 Hva slags hus ligger leiligheten i?

Se rettledningen.

Frittliggende enebolig eller våningshus tilknyttet gårdsdrift

Hus i kjede, rekkehus, terrassehus eller vertikaldelt tomannsbolig

Horisontaldelt tomannsbolig eller annet boligbygg med mindre enn 3 etasjer

Blokk, leiegård eller annet boligbygg med 3 etasjer eller mer

Forretningsbygg, pensjonat, aldershjem, militærforlegning eller annet bygg for felleshusholdning

14 Er det heis i huset?

Ja Nei

15 Hvor mange leiligheter er det i huset?

1 2 3 4 5

6 7 8 9 eller flere

16 Når ble huset bygd? (opprinnelig byggeår)

1900 eller før 1946 - 1960

1901 - 1920 1961 - 1970

1921 - 1940 1971 - 1980

1941 - 1945 1981 - 1990

Pris kr 50,00

Publikasjonen utgis i kommisjon hos Universitetsforlaget, Oslo, og er til salgs hos alle bokhandlere.

ISBN 82-537-3415-8