

1002 MANDAL



Folke- og boligtelling 1990

Mandal

**FOLKE- OG BOLIGTELLING
1990**

KOMMUNEHEFTE

1002 MANDAL

STATISTISK SENTRALBYRÅ
OSLO-KONGSVINGER 1992

ISBN 82-537-3405-0

EMNEGRUPPE
31 Folketellinger

ANDRE EMNEORD
Arbeidstid
Befolkning
Boliger
Grunnkretser
Husholdninger
Sysselsetting
Yrkesaktive

Forord

Hovedformålet med Folke- og bolig telling 1990 er å gi et bilde av befolkningen og levekårene i det norske samfunnet.

Et annet viktig formål er å gi statistikk for mindre geografiske områder som kommuner og deler av kommuner. For å dekke dette formålet gir Statistisk sentralbyrå ut et statistisk hefte for hver kommune.

Når kommuneheftene for alle kommuner i et fylke er publisert, vil det bli laget et fylkessammendrag med tabeller som svarer til dem som finnes i kommuneheftene. Når alle kommunene i landet har fått sine hefter, vil det også bli laget et sammendrag for hele landet.

Innen utgangen av 1992 vil en endelig folketellingsfil være etablert, og det blir utarbeidet et hefte som dokumenterer folketellingsprosjektet.

Resultatene fra FoB90 vil i tillegg være tilgjengelig i databaser i SSB, bl.a. Regionalstatistisk database. Det er videre planer om en spredning av folketellingsdata i tilknytning til publisering av annen statistikk fra SSB. Resultatene vil også kunne leveres på maskinlesbar form. For brukere som ønsker ytterligere bearbeiding av materialet, vil SSB utføre dette mot kostnadsdekning.

Oslo/Kongsvinger, 25. mars 1992

Svein Longva

Jan Furseth

Innhold

	Side
Tabellregister	6
Figurdel	7
Tekstdel	
1. Formål	8
2. Opplegg og gjennomføring	8
2.1. Statistikkens omfang	8
2.2. Grunnlag for statistikken	8
2.3. Datainnsamling	8
2.4. Utvalg	9
3. Feilkilder og usikkerhet ved resultatene	9
3.1. Utvalgsvarians	9
3.2. Frafall og utvalgsskjevhet	10
3.3. Innsamlings- og bearbeidingsfeil	10
4. Enheter, geografiske nivåer og kjennemerker	11
4.1. Enheter	11
4.2. Geografiske nivåer	12
4.3. Kjennemerker	13
4.3.1. Personkjennemerker	13
4.3.2. Boligkjennemerker	16
4.3.3. Husholdningskjennemerker	17
5. Merknader til tabellene	18
Tabelldel	19
Vedlegg	
Kart over grunnkretser	
Kart over tettsteder	
Personskjema	
Boligskjema	

Standardtegn i tabeller

- . Tall kan ikke forekomme
- Null
- 0,0 Mindre enn 0,5 av den brukte enheten
- : Tallet er upålitelig
- () Tallet må brukes med varsomhet

Tabellregister

	Side
1. Folkemengde ved folketellingene 1875 - 1990, etter kommunegrenser pr. 3. november 1990	19
2. Folkemengde etter kjønn, ekteskapelig status og alder. 3. november 1990	19
3. Hovedtall for utdanning. Personer 16-66 år etter yrkesaktivitet, kjønn og utdanning. 3. november 1989 - 2. november 1990	20
4. Personer 16 år og over. Hovedtall for yrkesaktivitet i året 3. november 1989 - 2. november 1990 .	21
5. Hovedtall for yrkesaktive i året 3. november 1989 - 2. november 1990	22
6.1. Yrkesaktive 16 år og over, etter alder og næring/yrkesfelt. 3. november 1989 - 2. november 1990	23
6.2. Yrkesaktive 16 år og over, etter kjønn/alder/arbeidstid i året og næring/yrkesfelt. 3. november 1989 - 2. november 1990	24
7.1. Yrkesaktive 16 år og over, etter arbeidstid i året og kjønn/næring/yrkesfelt. 3. november 1989 - 2. november 1990	25
7.2. Yrkesaktive 16 år og over, etter kjønn, arbeidstid i året og næring/yrkesfelt. 3. november 1989- 2. november 1990	26
8. Hovedtall for yrkesaktive i uka 27. oktober - 2. november 1990, etter vanlig/avtalt arbeidstid	27
9.1. Yrkesaktive 16 år og over i uka 27. oktober - 2. november 1990, etter kjønn, vanlig/avtalt arbeidstid og næring	27
9.2. Yrkesaktive 16 år og over i uka 27. oktober - 2. november 1990, etter vanlig/avtalt arbeidstid, kjønn og næring/yrkesfelt	28
10. Yrkesaktive 16 år og over med fast oppmøteplass på arbeid i uka 27. oktober - 2. november 1990, etter tallet på arbeidsreiser, reisetid og yrkesfelt/oppmøteplass	29
11. Yrkesaktive 16 år og over med fast arbeidsreise i uka 27. oktober - 2. november 1990, etter reisemåte, oppmøteplass, tallet på arbeidsreiser, reisetid og etter reisemåte, kjønn og alder	30
12. Boliger og bosatte. Hustype, tallet på rom, kjøkken. 3. november 1990	31
13. Boliger, rom og bosatte, etter hustype. 3. november 1990	31
14. Boliger etter eieform og areal. Rom og bosatte, etter eieform. 3. november 1990	31
15. Boliger etter tallet på rom og tallet på bosatte. 3. november 1990	32
16. Boliger etter husets byggeår og hustype/eieform/oppvarmingskilde. Bosatte og rom, etter husets byggeår. 3. november 1990	32
17.1. Boliger etter sanitærutstyr og størrelse. 3. november 1990	33
17.2. Boliger og bosatte. Sanitærutstyr/byggeår, størrelse og tilgjengelighet. 3. november 1990	33
18. Boliger etter standardindikatorer. Bosatte etter alder og standardindikatorer. 3. november 1990 . . .	34
19. Husholdninger, familier og personer, etter type husholdning. Husholdninger etter type husholdning og tallet på familier i husholdningen/yrkesaktivitet i husholdningen/eieform/tallet på rom i boligen og kjøkken. 3. november 1990	35
20. Husholdninger, familier og personer, etter husholdningsstørrelse/type husholdning. Absolutte tall og prosent. 3. november 1990	36
21. Husholdninger etter type husholdning og disponering av personbil/avfallssortering. 3. november 1990	37
24. Barn 0-17 år etter alder, familietype og mors/fars yrkesaktivitet i uka 27. oktober - 2. november 1990	37
25. Personer 67 år og over i privathusholdning. Alder, tallet på personer i husholdningen og indikatorer for boligstandard. 3. november 1990	38
26. Folkemengde etter alder, kjønn og type bostedsstrøk/grunnkrets. 3. november 1990	39
27.1. Yrkesaktive 16 år og over, etter næring, kjønn og type bostedsstrøk/delområde. 3. november 1989 - 2. november 1990	42
27.2. Yrkesaktive 16 år og over, etter næring, kjønn og type bostedsstrøk/grunnkrets. 3. november 1989 - 2. november 1990	43
28. Privathusholdninger. Utvalgte kjennetegn for boligstandard, og disponering av personbil. Bostedsstrøk/grunnkrets. 3. november 1990	46

Figur 1. Yrkesaktive 16 år og over, etter næring. Prosent. 1980 og 1990

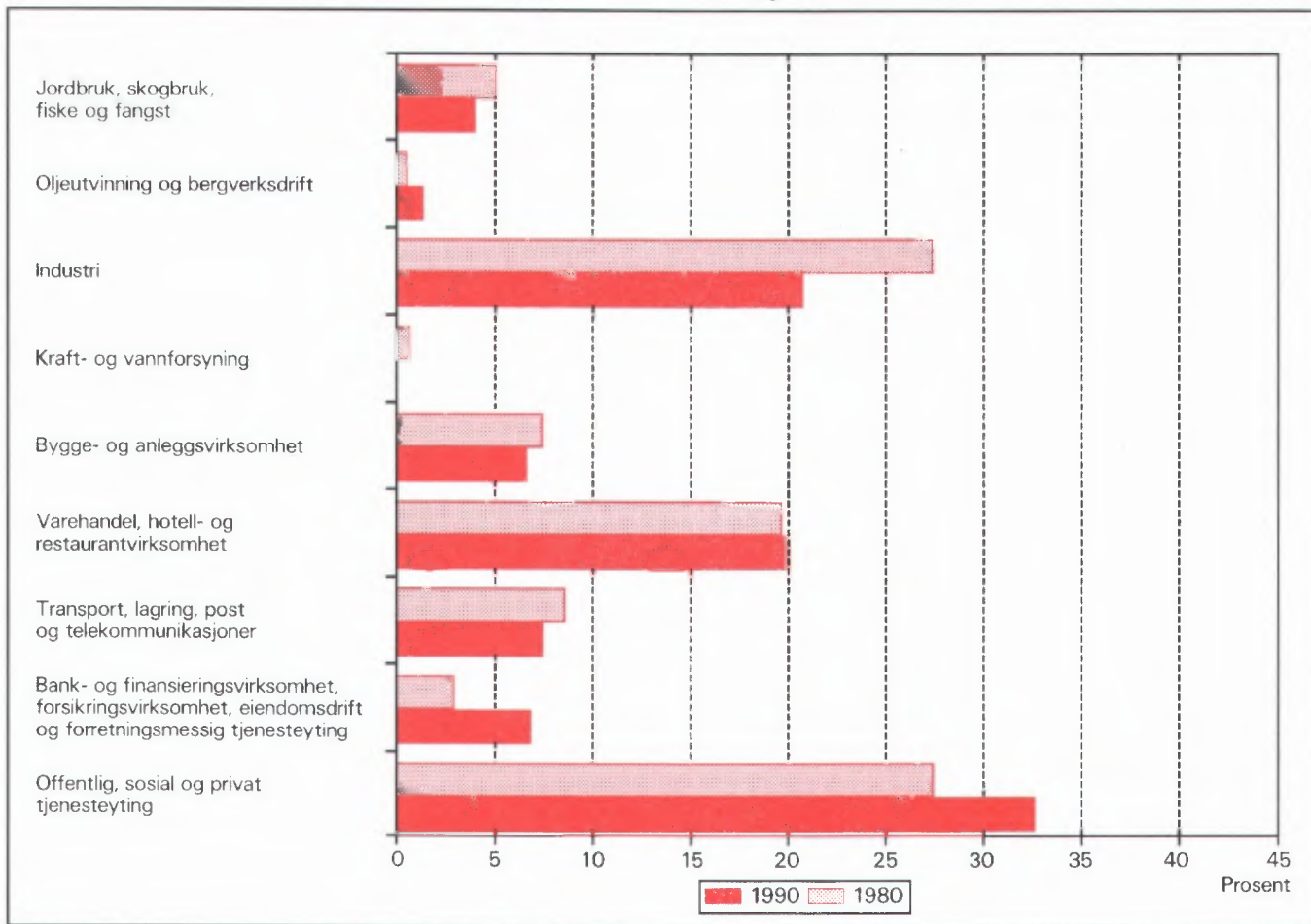

Figur 2. Hovedtall for boligstandard og disponering av bil. Prosent. 1980 og 1990

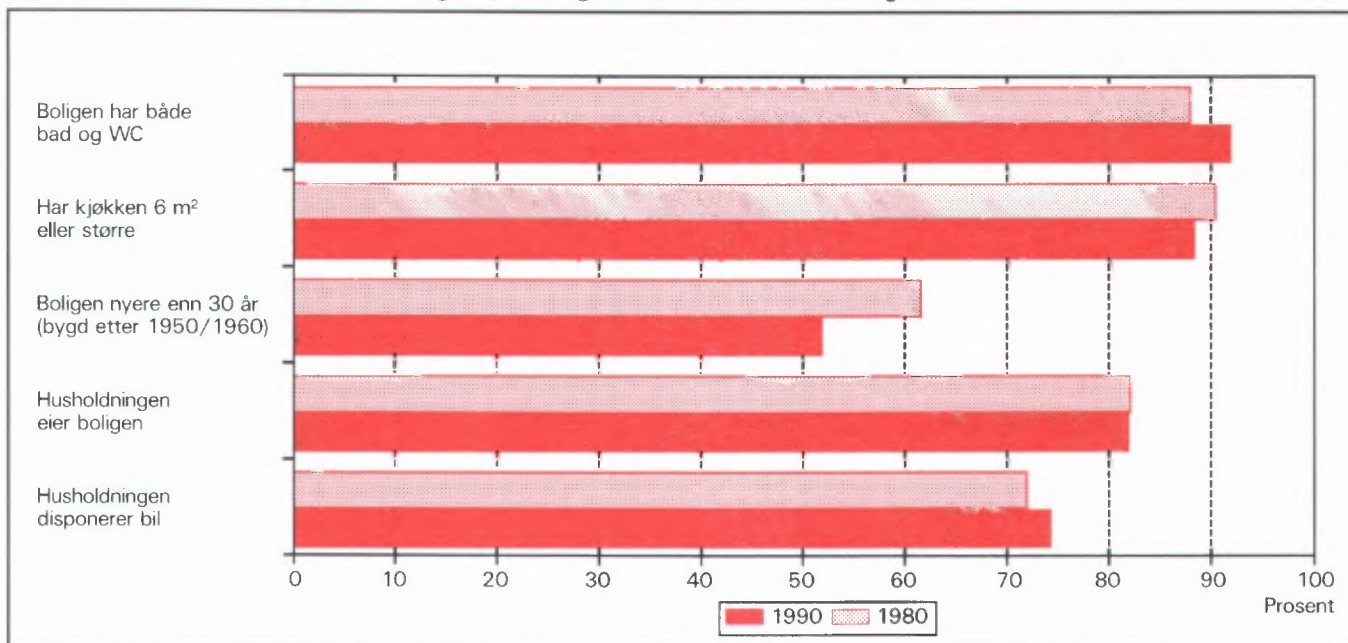

1. Formål

Hovedformålet med Folke- og bolig telling 1990 (FoB90) er å gi et bilde av befolkningen og levekårene i det norske samfunnet. Moderne folketellinger legger stor vekt på å se opplysninger om boliger og boforhold, sysselsetting og yrke, utdannings- og inntektsforhold, arbeidsreiser mv. i sammenheng.

Formålet med denne publikasjonen er å gi en beskrivelse av hver kommune, og av områder som er mindre enn kommune (delområder, kretser, tettsteder).

2. Opplegg og gjennomføring

2.1. Statistikkens omfang

FoB90 omfatter alle personer (også utenlandske statsborgere) som var registrert bosatt i Norge på tellingstidspunktet 3. november 1990, ifølge forskriftene om føringen og ordningen av folkeregistrene.

Boligtellingen har med privatboliger (leiligheter) der minst én person var registrert bosatt 3. november 1990.

Tellingen omfatter *ikke* boliger som var ubebodd eller som var bebodd av bare midlertidig tilstedeværende (f.eks. ugifte personer som oppholdt seg utenom foreldrehjemmet på grunn av skolegang). Det er heller ikke hentet inn opplysninger om boligen for forpleide i aldershjem, pleiehjem, barnehjem og andre fellesinstitusjoner.

Enheten *hus* er ikke med i tellingen, men det blir gitt enkelte opplysninger om det huset boligen ligger i.

2.2. Grunnlag for statistikken

I kommuner med 6 000 eller flere innbyggere er grunnlaget for statistikken opplysninger fra ulike statistiske og administrative registre og skjemaopplysninger fra et utvalg av befolkningen 16 år og over (født i 1974 eller tidligere). Slike kommuner blir heretter omtalt som utvalgskommuner.

I kommuner med færre enn 6 000 innbyggere er det gjennomført fullstendig telling også for skjema delen. (Fulltellingskommuner.)

Kommuner med 6 000 eller flere innbyggere som ønsket at det skulle utarbeides statistikk på grunnlag av skjemaopplysninger fra alle bosatte i kommunen,

fikk dette utført av SSB mot at kommunen selv betalte SSB merkostnadene. Sju kommuner fikk gjennomført slik telling (Stryn, Sula, Vestnes, Oppdal, Stjørdal, Brønnøy og Vestvågøy).

De viktigste kjennmerkene som hentes direkte fra register, er kjønn, alder, andre demografiske kjennemerker og utdanning.

Det er laget et eget informasjonshefte som bl.a. beskriver bakgrunn, metode, faglig innhold og bearbeidingsopplegg for tellingen. Hftet kan en få ved å henvende seg til SSB, Folketellingsprosjektet.

Det er Finansdepartementet som har vedtatt at Statistisk sentralbyrå skal gjennomføre en folke- og bolig telling i 1990. Vedtaket har hjemmel i lov om offisiell statistikk og Statistisk sentralbyrå av 16. juni 1989 nr. 54 (statistikkloven). Stortinget har bevilget midler til gjennomføringen av tellingen.

Kostnadene ved å gjennomføre tellingen på denne måten er 60 millioner kroner. Dette er 40 millioner mindre enn om hele befolkningen 16 år og over skulle ha svart på spørreskjema.

2.3. Datainnsamling

Folketellingsskjemaene ble sendt i posten direkte til hver enkelt oppgavegiver. Navn og adresse ble påført skjemaet på forhånd på grunnlag av opplysninger fra Det sentrale personregister (DSP).

I utvalgskommunene fikk alle uttrukne personer en person-/boligblankett, rettleiding, informasjon samt svarkonvolutt. Oppgavegiver svarte på spørsmål om seg selv og om boligen/husholdningen vedkommende bodde i. Blankettens boligside inneholdt også en navneliste over de personer 16 år og over som tilhørte samme familie som oppgavegiver. Oppgavegiver supplerte navnelisten med eventuelle andre personer som var registrert bosatt i boligen (leiligheten) og svarte på spørsmål om yrkesaktivitet til personene på listen. Opplysningene er nyttet i arbeidet med sammensetningen til bolighusholdninger (se nedenfor) og til å gi ulike egenskaper ved husholdningen, blant annet "tallet på yrkesaktive".

I fulltellingskommunene fikk alle personer som var 16 år og eldre et personskjema med rettleiding og informasjon. I tillegg fikk den eldste i hver familie et boligskjema og en svarkonvolutt. Utfylte skjema fra alle oppgavegivere i boligen ble sendt samlet tilbake i svarkonvolutten. Der det bodde flere familier i samme bolig, ble det bare brukt én svarkonvolutt og

bare ett boligskjema ble fylt ut. Innsamlingsmetoden gav derfor grunnlag for å danne husholdninger.

Personer som ikke hadde sendt inn folketellings-skjema til rett tid, fikk tilsendt inntil to adresserte purringer.

2.4 Utvalg

Utvalget er trukket på personnivå og på en slik måte at utvalget er representativt med hensyn til kjønn og alder.

Siden person utgjorde trekkegrunnlaget i utvalgskommunene, og det for hver person er etablert en bolig/husholdningsenhet, er utvalget av boliger nær fordoblet i forhold til et utvalg av boliger/husholdninger direkte.

Utvalgsprosenten varierte med kommunestørrelsen:

Kommunestørrelse	Utvalgsprosent
6 000 - 7 999 innbyggere	20,0
8 000 - 9 999 "	14,3
10 000 - 49 999 "	10,0
50 000 innbyggere og over	8,3

På dette viset vil alle utvalgskommuner få om lag den samme kommunestatistikken.

Resultater som bygger på et utvalg av befolkningen, har en viss usikkerhet. Dette gjelder særlig for små befolkningsgrupper, eksempelvis for yrkesgrupper med få utøvere eller for små geografiske områder. SSB har utviklet og tatt i bruk en ny statistisk metode som gjør det mulig å utnytte administrative data i statistikkproduksjonen, selv om kvaliteten i registrene ikke er slik at de alene er gode nok for dette formålet.

Tabell 1. Relativt standardavvik for persontallene, etter utvalgsprosent og beregnet tall på personer i tabellen (cellestørrelse). Prosent

Utvalgsprosent	Beregnet tall på personer								
	50	100	500	1 000	5 000	10 000	25 000	100 000	200 000
8,3	47,0	33,2	14,9	10,5	4,7	3,3	2,0	0,9	0,5
10,0	42,4	30,0	13,3	9,4	4,0	2,7	1,3	.	.
14,3	34,5	24,4	10,7	7,3	2,4
20,0	28,2	19,9	8,7	5,9	1,7

Anslagene i tabell 1 vil i noen tilfeller overestimere det relative standardavviket. Spesielt gjelder dette kjennemerkene yrkesaktivitet og næring hvor vi omtrent kan redusere det relative standardavviket med

Metoden går ut på å sammenligne på individnivå opplysninger gitt i skjemaet med opplysninger i registeret. Med grunnlag i dette doble sett av opplysninger om det samme kjennemerket for personene i utvalget, er det laget justeringsfaktorer som er nyttet i arbeidet med de statistiske tabellene. Denne metoden som kombinerer opplysninger fra skjema og registre, har sikret tall med tilnærmet halvert usikkerhet i forhold til tilsvarende utvalgsdata alene, for kjennemerkene yrkesaktivitet og næring. Usikkerheten er omtalt under punkt 3 nedenfor.

3. Feilkilder og usikkerhet ved resultatene

3.1 Utvalgsvarians

Når en bygger på opplysninger om bare en del av befolkningen, får en usikkerhet i resultatene. Standardavviket er et mål på denne usikkerheten. Størrelsen på standardavviket avhenger blant annet av tallet på observasjoner i undersøkelsen. Jo flere observasjoner, desto mindre standardavvik og dermed mindre usikkerhet.

Iblant brukes også relativt standardavvik som mål på usikkerhet. Med det menes forholdet mellom standardavviket og det beregnede tallet, målt i prosent. SSB har ikke foretatt spesielle beregninger av denne usikkerheten for tallene i hver enkelt kommune. I tabell 1 har vi anslått noen relative standardavvik for de forskjellige utvalgsprosentene, etter størrelsen på det beregnede tallet når person er enhet.

en faktor på 0,6. Dette skyldes bruk av registerdata i statistikkproduksjonen (se avsnitt 2.4).

Tabell 2 viser tilsvarende relative standardavvik når bolig eller husholdning er enhet.

Tabell 2. Relativt standardavvik for bolig- og husholdningstallene, etter utvalgsprosent og beregnet tall på boliger/husholdninger i tabellen (cellestørrelse). Prosent

Utvalgsprosent	Beregnet tall på boliger/husholdninger								
	25	50	100	500	1 000	5 000	10 000	25 000	100 000
8,3	46,2	32,7	23,1	10,3	7,3	3,2	2,3	1,4	0,5
10,0	41,3	29,2	20,6	9,1	6,4	2,6	1,6	0,3	.
14,3	32,7	23,1	16,2	7,0	4,7	0,9	.	.	.
20,0	25,5	18,0	12,7	5,5	3,7	0,7	.	.	.

For kjennemerkene antall personer i husholdningen og antall barn i husholdningen vil det relative standardavviket være en god del mindre. Dette skyldes at opplysninger om familietilknytning i personregisteret er nyttet ved oppblåsing av tallene.

For å illustrere usikkerheten kan vi bruke et *intervall* for å angi nivået på *den sanne verdi* av en beregnet størrelse, det vil si den verdien vi ville ha fått om vi hadde foretatt en totaltelling i stedet for en utvalgsundersøkelse. Slike intervaller kalles konfidensintervaller dersom de er konstruert på en spesiell måte. I denne sammenheng kan vi bruke følgende metode: La M være den beregnede størrelse, og la S være et anslag for standardavviket til M . Konfidensintervallet blir da intervallet med grenser $(M - 2S)$ og $(M + 2S)$. Denne metoden vil med omtrent 95 prosent sannsynlighet gi et intervall som inneholder den sanne verdi. Med andre ord vil høyest 5 prosent av tallene ha en feil på mer enn 2 ganger standardavviket.

Følgende eksempel illustrerer hvordan vi kan bruke tabell 2 til å finne konfidensintervaller.

Vi har beregnet et tall på 1 000 boliger i en 20 prosent utvalgskommune. Det relative standardavviket er 3,7 prosent slik at standardavviket blir

$$1\ 000 \cdot 0,037 = 37$$

Det betyr at det riktige tallet med 95 prosent sannsynlighet ligger i intervallet med grenser

$$(1\ 000 - 2 \cdot 37) \text{ og } (1\ 000 + 2 \cdot 37)$$

altså er intervallet

$$(926, 1\ 074)$$

I heftene for utvalgskommunene har vi valgt å bruke en treleddet publiseringsstrategi.

1. Tall med relativt standardavvik under 20 prosent publiseres direkte.
2. Ved relative standardavvik mellom 20 og 30 prosent, settes tallet i parentes. Med dette mener vi at det kan forsvares å oppgi tallet, men at det må brukes med varsomhet.
3. Tall med relativt standardavvik på 30 prosent og over har vi undertrykt ved å sette kolon i stedet for tallet. Selv om det er mulig å regne seg fram til det undertrykte tallet, vil vi ikke anbefale en slik framgangsmåte fordi tallet er for upålitelig.

3.2 Frafall og utvalgsskjevheter

I alt var det 968 030 oppgavepliktige personer ved tellingen. Av disse var det 12 584 personer som ikke returnerte skjemaet. Dette betyr at svarprosenten i folketellingen er på 98,7 for landet under ett. For de enkelte kommuner varierer svarprosenten mellom 100 og 95. Dessuten er det noe frafall på de enkelte spørsmålene. Frafallet kan føre til skjevheter siden en har brukt de som har svart til å beregne verdier for manglende opplysninger. Størrelsen på skjevheten vil imidlertid være rimelig akseptabel siden svarprosenten er så høy.

3.3 Innsamlings- og bearbeidingsfeil

Under gjennomføring og bearbeiding av en statistisk undersøkelse vil det alltid kunne oppstå feil som kan gi utslag i resultatene. Dette gjelder både ved totaltellinger og når resultatene er basert på et utvalg.

De fleste feilene oppstår vanligvis under oppgaveinnhentingen og skyldes uriktige svar eller mangelfullt utfylte skjemaer. Under bearbeidingen kan det oppstå feil når opplysninger blir kodet, i vårt tilfelle spesielt opplysningene om næring og yrke.

SSB har ikke kontaktet oppgavegiver dersom det

ble funnet feil eller mangler ved utfyllingen. Materialet har imidlertid gjennomgått omfattende maskinelle kontroll- og opprettingsrutiner. For kjennemerker med uoppgitt svar er det beregnet et mest mulig sannsynlig svar på grunnlag av de øvrige opplysninger personen har gitt og ut fra svarene fra andre oppgavegivere.

Kontroll- og opprettingsrutinene vil være nærmere beskrevet i publikasjonen som dokumenterer FoB90-prosjektet. Publikasjonen vil foreligge i løpet av 1992.

SSB gjennomfører en kvalitetsundersøkelse i samband med folketellingen. Undersøkelsen tar sikte på å kontrollere kvaliteten av husholdningssammensetningen i folketellingen. Videre skal en vurdere eventuelle konsekvenser for statistikken av å nytte regelverket i folkeregisterloven som grunnlag for en geografisk plassering av befolkningen. Resultatene ventes å foreligge i 1992.

4. Enheter, geografiske nivåer og kjennemerker

Når ikke annet er nevnt, gjelder opplysningene situasjonen 3. november 1990.

4.1. Enheter

Person

Tellingen omfatter alle personer som ifølge folkeregisteret er registrert bosatt i Norge på tellingsdagen 3. november 1990. Hvem som skal regnes som bosatt og hvor de skal ha adresse, går fram av forskrifter om føringen og ordningen av folkeregistrene.

Bosatte

Med bosatte menes personer bosatt i privathusholdninger. Tallet på *bosatte i alt* vil derfor være mindre enn tallet på *personer i alt* i kommunen (folkemengde).

Barn

I tabellene 19-21 og 24 omfatter begrepet *Barn* ugifte hjemmeboende barn under 18 år som er registrert bosatt i familien til minst én av foreldrene eller andre foresatte. Eldre barn som bor hjemme, er ikke regnet som barn etter denne definisjonen.

Familie

Som familie regner vi:

- ektepar og eventuelle ugifte hjemmeboende barn uansett barnets alder
- mor/far med ugifte hjemmeboende barn uansett barnets alder
- hver enkelt person som ikke hører med i gruppene over (enslig)

Et familienummer inngår som kjennemerke for hver person i Det sentrale personregister. Grupperingen til familie i tellingen er gjort med utgangspunkt i dette familienummeret.

Alle i en familie i tellingen må være registrert bosatt på samme adresse (samme kommune og poststed), og de kan bare inngå i én husholdning. Personer, f.eks. ektefeller, som etter denne regelen er plassert på hvert sitt sted, er ikke gruppert til samme familie i tellingen, selv om de har likt familienummer i Det sentrale personregister.

Barn som har gått ut av familien fordi de har fått egne barn, har meldt flytting og/eller inngått ekteskap, blir aldri regnet til foreldrenes familie på et senere tidspunkt. Når f.eks. et ektepar bor sammen med et skilt barn, danner ektefellene og barnet hver sin familie.

En familie kan aldri bestå av mer enn to generasjoner.

Ugifte søsken som bor sammen i en bolig der ingen av foreldrene er bosatt, blir regnet som hver sin énpersonfamilie.

Personer med ukjent bosted eller familienummer blir regnet som enslige (énpersonfamilier).

I et samboerpar utgjør hver av samboerne sin egen familie sammen med egne barn. Felles barn er med i familien til én av foreldrene.

Husholdning

Til samme husholdning regnes personer som er registrert bosatt i samme bolig. En slik husholdning blir kalt *bolighusholdning*. Husholdninger kan bestå av én eller flere familier. Sammensetningen til bolig-husholdninger har hovedsakelig skjedd ut fra opplysninger gitt på boligskjemaet (navnelisten) og ut fra innsendingsmåten (felles retur). Selv om Det sentrale personregister ikke gir oversikt over hvem som bor sammen i den enkelte bolig, er adresseopplysningene

i registeret nyttet som et supplement i arbeidet med husholdningene.

I tellingen blir det skilt mellom privat- og felleshusholdning.

Gruppen *Privathusholdning* omfatter personer som er registrert bosatt i samme privatbolig. Siden alle opplysninger om husholdninger i tellingen er knyttet til denne typen, er tallet på husholdninger i alt derfor lik tallet på privathusholdninger.

Til *Felleshusholdning* er regnet beboere (forpleide) som er registrert bosatt i aldershjem, pleiehjem, barnehjem o.l. Tilsatte som er bosatt i/ved felleshusholdningen, er alltid regnet som bosatte i privathusholdning. Det samme gjelder militært personell som er registrert bosatt i forlegningen. I utvalgskommuner er bare personer 67 år og over regnet som bosatte i felleshusholdninger.

Folketellingene gir ikke statistikk over felleshusholdninger. Det er hovedsakelig fordi personer som oppholder seg på institusjon, men som er registrert bosatt hjemme, tilhører privathusholdningen de er registrert i. En statistikk på dette grunnlaget ville derfor gi et misvisende bilde.

Bolig (leilighet)

En bolig er ett eller flere rom som er bygd eller ombygd til helårs privatbolig for en eller flere personer. Det må være adkomst til rommet/rommene uten at en må gå gjennom en annen bolig. I tabellene brukes for enkelthets skyld *bolig* i stedet for privatbolig.

En bolig er da f.eks. rekkehusleilighet, leilighet i tomannsbolig, leilighet i leiegård, blokkleilighet og hybelleilighet. Enebolig er også leilighet.

En hybel i privathus er en bolig dersom den har egen inngang. I hybelhus regnes hver hybel som egen bolig, også der rom som f.eks. kjøkken og bad er felles. Leiligheter og hybler som disponeres av privathusholdninger i sykehus, institusjoner, militærforlegninger o.l., regnes alltid som egen bolig.

I noen tilfeller kan en bolig omfatte mer enn en leilighet. Det gjelder når personer i samme familie (f.eks. ugifte barn) bor i egen leilighet (f.eks. hybel-leilighet) på samme adresse som resten av familien. I slike tilfeller består boligen av alle leilighetene familiemedlemmene bruker.

Fordi begrepet bolighusholdning blir brukt, blir tallet på boliger det samme som tallet på privathusholdninger i tellingen.

Det er ikke innhentet oppgaver for boliger der ingen er registrert bosatt (se avsnitt 2.1).

Hus er ikke egen enhet i tellingen, men boligkjennemerkene omfatter enkelte opplysninger om huset boligen ligger i.

4.2. Geografiske nivåer

Grunnkrets, delområde

Grunnkretsene er utformet slik at de skal være stabile over en rimelig tidsperiode. De består av et sammenhengende geografisk område, og har mest mulig ensartet natur, næringsgrunnlag, kommunikasjonsforhold og bebyggelse. Folkemengde og areal bør ikke variere for sterkt. Visse variasjoner i befolkningsgrunnlaget vil likevel forekomme - en krets i spredtbygde strøk kan ha under 100 innbyggere, mens de tetttest utbygde byområdene kan ha over 1 000.

Fordi kretsen skal være stabil, er den ikke knyttet opp til tettstedsavgrænsingen. En krets kan derfor inneholde både tett og spredt bebyggelse.

Det er ikke stilt krav om at grunnkretsgrensene skal falle sammen med grensene for kirkesogn, skole- eller valgkrets.

Landet er delt inn i om lag 13 600 grunnkretser.

Grunnkretsene er gruppert sammen til *delområder* (bydeler/bygdelag). Et delområde består vanligvis av 1 000 - 3 000 personer i spredtbygde strøk og 3 000 - 5 000 i tettbygde. I alt er det om lag 1 550 delområder i landet.

Alle adressene i landet er gitt kode for grunnkrets og delområde. Kodene er en del av datagrunnlaget i Det sentrale personregister. Grunnkretsinnndelingen i FoB90 er sammenlignbar med FoB80. I visse tilfeller (ved kretsdelinger i perioden) må sammenligningen skje med utgangspunkt i grupper av 1990 kretser.

Kart over grunnkretser og delområder er med som vedlegg til heftet.

Kommune

Den enkelte person er i tellingen regnet å ha sitt bosted i den kommune og i den bolig hvor vedkommende var registrert som bosatt i Folkeregisteret 3. november 1990.

Hovedregelen er at en person skal registreres som bosatt der han eller hun tar sin døgnhvile. De viktigste unntakene fra denne hovedregelen gjelder:

- Ugifte personer som pga. studier, skolegang eller verneplikts-/siviltjeneste oppholder seg utenom foreldrenes/forsørgers bolig. De skal være registrert i foreldrenes/forsørgers bolig.
- Gifte personer som mesteparten av tiden må bo borte fra hjemmet pga. arbeid, studier, verneplikts-/siviltjeneste (f.eks. yrkesaktive som er ukependlere). De skal være registrert i ektefellenes felles bolig.
- Personer som er innlagt på sykehus eller anbrakt i fengsel, arbeidsanstalt e.l. De skal være registrert der de var bosatt før innleggelsen/anbringelsen.

Personer som ikke kan henføres til en bestemt bolig/adresse, er regnet med i den kommunen der de sist hadde fast bosted. I fordelingene etter type bostedsstrøk, delområde og grunnkrets er de regnet med blant *Uoppgitt*.

Det er ikke innhentet opplysninger om midlertidig bosted. Folketellingen gir derfor ikke oppgaver over den tilstedeværende befolkningen.

Tettsted

For at en hussamling skal regnes som tettsted, må det bo minst 200 personer der, og avstanden mellom husene må normalt ikke overstige 50 meter. Det er tillatt med skjønnsmessige avvik for områder som ikke skal eller kan bebygges. Dette kan f.eks. være parker, idrettsanlegg, industriområder, eller naturlige hindringer som elver eller dyrkbare områder. Hussamlinger som naturlig hører med til tettstedet, tas med inntil en avstand på 400 meter fra tettstedskjernen.

Tettstedsavgrensingen er uavhengig av grunnkretsinnndelingen, og kan også gå på tvers av kommuneinnndelingen.

Kart over tettstedene i kommunen er med som vedlegg til heftet.

Tall for hvert enkelt tettsted er gitt i tabellene 26-28, under *Tettbygde strøk*.

4.3. Kjennemerker

4.3.1. Personkjennemerker

Alder

I fordelingen etter alder er den enkelte person gruppert etter alder pr. 31. desember 1990. (Alder = 1990

minus fødselsår.)

Arbeidsreiser - generelt

Arbeidsreiseopplysningene omfatter oppmøteplass, tallet på arbeidsreiser, reisetid og reisemåte (se dette). Kjennemerkene gjelder personer 16 år og over som *utførte* inntektsgivende arbeid i tellingsuka fra 27. oktober til 2. november og som hadde en *fast* oppmøteplass. Arbeidsreiseopplysningene gjelder reisen fra hjemstedet (registrert bosted) til arbeidsstedet.

Det ble lagt spesiell vekt på utformingen av arbeidsreisespørsmålene. Både i spørsmålsteksten og rettleidingen ble det forklart at *hjemstedet* er den boligadressen som vedkommende var registrert bosatt på ifølge Folkeregisteret 3. november 1990.

Arbeidsreiser - tallet på

Tallet på arbeidsreiser er det antall ganger oppgave-giver reiste *fra* hjemstedet *til* arbeidsstedet (én veg) i tellingsuka. Med *Hjemsted* menes alltid den boligadresse vedkommende er registrert bosatt på. For personer som bodde midlertidig på f.eks. hybel eller brakke denne uka, er reisen mellom hybel/brakke og arbeidssted ikke tatt med. Personer som arbeidet hjemme (f.eks. bønder), er gruppert til *reiste ikke*. Det samme gjelder personer som ikke var på hjemstedet i løpet av tellingsuka.

Arbeidstid

Tellingen har opplysninger om arbeidstid både i året (12-månedersperioden), og i tellingsuka fra 27. oktober - 2. november 1990. For uka er det dessuten skilt mellom vanlig/avtalt og faktisk arbeidstid.

Arbeidstid i året

Årlig arbeidstid er i FoB90 oppgitt som det samlede tallet på hele måneder vedkommende hadde arbeid, heltid og/eller deltid, i alle arbeidsforhold. Som heltid er regnet samlet arbeidstid på 30 timer eller mer i uka, noe som svarer til 120 timer eller mer over en 4-ukersperiode. Fravær er ikke trukket fra. Summen av måneder med heltids- og deltidsarbeid kan ikke overstige 12.

Arbeidstid i uka (vanlig/avtalt)

Den avtalte ukentlige arbeidstidstiden er oppgitt i timeverk og viser det timetallet den yrkesaktive har avtale om. For yrkesaktive som ikke hadde inngått avtale om en bestemt arbeidstid, gjelder oppgaven den gjennomsnittlige arbeidstiden. Det samme gjelder for personer med varierende arbeidstid eller for dem som

har skiftarbeid kombinert med friperioder. Faste forberedelser ut over ordinær arbeidstid er inkludert (lærere). Arbeidstid i flere arbeidsforhold skulle summeres. Betalt fravær er ikke trukket fra, mens tilfeldig merarbeid (sesongvariasjoner, overtid) derimot ikke er lagt til.

Arbeidstid i uka (utført)

Faktisk utført arbeidstid er oppgitt i timeverk. Overtid og annet ekstraarbeid er inkludert, men begrepet omfatter ikke fravær som skyldtes sykdom, ferie, permisjon med lønn o.l. Personer som ikke var på arbeid i tellingsuka, f.eks. på grunn av skift- eller turnusfridager, utførte ikke inntektsgivende arbeid denne uka.

Bosted

Se *Kommune* i avsnitt 4.2.

Bostedsstrøk (tettbygd - spredtbygd)

Se *Tettsted* i avsnitt 4.2.

Ekteskapelig status

Det er brukt fire hovedgrupperinger etter ekteskapelig status, nemlig ugifte, gifte, enker/enkemenn og separerte/skilte. Ekteskapelig status beskriver den formelle situasjonen, ikke faktiske samlivsforhold (samboere).

Familietype

Under omtalen av enheten *familie* (avsnitt 4.1 ovenfor) er det gjort rede for hvem som skal regnes til samme familie. På grunnlag av hvilke personer som inngår i familien og hva for ekteskapelig status de har, blir familiene inndelt i typer, slik:

Enslig	énpersonfamilie
Ektepar uten barn	familien inneholder et ektepar, men ingen ugifte, hjemmeboende barn.
Ektepar med barn	familien inneholder et ektepar, og parets ugifte, hjemmeboende barn uansett alder.
Mor/far med barn	familien inneholder mor eller far og deres ugifte, hjemmeboende barn uansett barnets alder.

Familietyper baserer seg på den formelle ekteskapelige statusen til personene i familien. I et sam-

boerpar utgjør hver av samboerne derfor sin egen familie.

Heltid/deltid

En person kommer i gruppa heltidsarbeid når summen av avtalt/vanlig arbeidstid i alle arbeidsforhold er 30 timer eller mer i uka (120 timer eller mer over en 4-ukersperiode).

Næring

Yrkesaktive personer 16 år og over er gruppert etter næring ut fra opplysninger om 12-månedersperioden. Kjennemerket er knyttet til det arbeidsforholdet som hadde lengst varighet. Det er ikke innhentet særskilte oppgaver om næring for tellingsuka fra 27. oktober til 2. november.

Næringsgrupperingen er foretatt etter 1983-utgaven av Standard for næringsgruppering (Standarder for norsk statistikk 2). Standarden er et fem-sifret pyramidisk system der hvert siffer angir et grupperingsnivå.

FoB80 ble gruppert etter den forrige utgaven av næringsstandard (utgitt i 1978). De viktigste endringene fra denne utgaven finnes under Detaljhandel. Standardendringene har ingen betydning for sammenlignbarheten med forrige telling for næring på 1-sifret nivå.

Næringsgrupperingen kan etter mindre modifikasjoner på tabellnivå sammenlignes med International Standard Industrial Classification of all Economic Activities (ISIC) av 1968.

FN vedtok en ny versjon av ISIC i 1989. Den nye versjonen vil etter hvert bli innarbeidet i næringsstandard i de fleste land i Europa. Når den nye standarden blir innført i Norge, vil folketellingsmaterialet få næringskoder etter ISIC -89 i tillegg til de nåværende.

Oppmøteplass på arbeid

Oppmøteplassen er det stedet hvor oppgavegiver møtte fram ved arbeidsdagens start. Grupperingskriterium er kommune. Personer som møtte på ulike steder, var til sjøs e.l., har ikke fast oppmøteplass.

Reisemåte til arbeidet

Reisemåten gjelder de transportmidlene vedkommende til vanlig brukte på arbeidsreisen (én veg).

Reisetid til arbeidet

Reisetiden er tiden det tar å komme *fra* hjemstedet (registrert boligadresse) *til* arbeidsstedet (én veg). I reisetiden er gangtid og ventetid under reisen regnet

med. Det samme gjelder faste gjøremål, f.eks. å bringe barn til barnehage. Tilfeldige gjøremål og forsinkelser inngår derimot ikke.

For pendlere som bodde midlertidig utenfor hjemmet (hybel, brakke), er reisetiden regnet fra hjemstedet og fram til arbeidsstedet.

Spredtbygd/tettbygd strøk

Se *Tettsted* i avsnitt 4.2.

Utdanning

Utdanningsopplysningene i publikasjonen er hentet fra datafil over befolkningens høyeste utdanning pr. 1. oktober 1990, såkalt omkodet utgave (grupperingen av grunnleggende fagutdanning fullført før skoleåret 1972/73 er også basert på 9-årig grunnskole og plassert på klassetrinn 10, nivå 3).

Opplysningene om utdanning fullført i utlandet etter 1. november 1980 er noe mangelfulle i data-materialet. Dette gjelder blant annet utdanning fullført av nordmenn som har studert i utlandet. Utdanningsopplysninger om de fleste innvandrere til Norge etter 1980 er tilført datamaterialet for utvalgskommuner fra en egen spørreundersøkelse blant personer født i utlandet.

Fra og med 1987 blir det i all utdanningsstatistikk fra SSB brukt 6-sifrede utdanningskoder, etter Standard for utdanningsgruppering - Revidert 1989 (Standarder for norsk statistikk 7). Standarden er bygd opp som et pyramidisk klassifikasjonssystem. Utdanningene er først ordnet i grove grupper etter (samlet) varighet ved normal studieprogresjon. Gruppene kalles *utdanningsnivåer*. Innenfor hvert nivå er utdanningene delt opp etter *fagfelt* og *faggrupper*. En del utdanninger som tidligere var plassert på for lavt nivå, har skiftet nivå ved overgang til revidert standard. De største gruppene er ingeniør- og helsefagutdanninger.

Resultatene fra utdanningsstatistikken blir nå presentert etter omkodet utdanningskode (se ovenfor), mens folketellingen i 1980 er basert på uomkodet versjon av den gamle standarden. Derfor er ikke resultatene fra de to tellingene sammenlignbare. SSB kan lage sammenlignbar statistikk på *grovt* nivå (grupper av utdanningsnivåer) ved å dele inn FoB80 etter ny standard og kode om all grunnleggende fagutdanning til 9 år. Slik statistikk må utføres som betalt oppdrag.

Yrke

Yrkesaktive personer 16 år og over er gruppert etter yrke ut fra opplysninger om 12-månedersperioden. Kjennemerket er knyttet til det arbeidsforholdet som hadde lengst varighet. Det er ikke innhentet særskilte oppgaver om yrke for tellingsuka fra 27. oktober til 2. november.

Grunnlaget for yrkesgrupperingen er Standard for yrkesgruppering i offentlig norsk statistikk (utgitt av Arbeidsdirektoratet i 1965). Standarden blir ofte omtalt som NYK (Nordisk yrkesklassifisering). Til folketellingen i 1980 ble standarden ajourført av SSB ved at nye yrkesbetegnelser ble plassert inn på sitt riktige sted i systemet, en del yrkesgrupper ble slått sammen og noen ble splittet i flere grupper. Etter 1980 har SSB fortsatt ajourføringen med nye yrkesbetegnelser.

Yrke i folketellingen er kodet med tre av standardens i alt fem siffer.

Yrke er kodet på samme måte og etter samme standard både i FoB80 og FoB90, slik at det er mulig å sammenligne yrkesstatistikk mellom de to tellingene.

NYK og dermed tellingen er bare i begrenset grad sammenlignbar med den nyeste (1988) utgaven av International Standard Classification of Occupations (ISCO). Derimot er det godt samsvar med forrige ISCO (1958, revidert i 1968). Det er denne versjonen som pr. 1990 blir brukt i de fleste europeiske land.

Yrkesaktivitet

I FoB90 er det innhentet oppgaver om yrkesaktiviteten både for de siste 12 månedene (3. november 1989 til 2. november 1990) og for den siste uka før tellingstidspunktet (27. oktober - 2. november 1990).

Som yrkesaktive er regnet personer 16 år og over som *hadde* inntektsgivende arbeid i minst 100 timer i 12-månedersperioden. Inntektsgivende arbeid er alt arbeid som blir utført mot betaling i form av lønn, inntekt av egen virksomhet, provisjon, honorarer o.l. Deltidsarbeid, vikararbeid, pass av barn, feriejobber o.l. er også med. Det samme gjelder sykefravær, ferie, permisjon med lønn o.l. Ved folketellingen i 1980 skulle slikt fravær ikke regnes med. Arbeid som familiemedlem uten fast lønn i familiebedrift (f.eks. butikk, gårdsbruk) og verneplikts-/siviltjeneste er også regnet som yrkesaktivitet.

De som var yrkesaktive i 12-månedersperioden svarte også på om de hadde inntektsgivende arbeid av minst 1 times varighet i uka 27. oktober til 2. november 1990. Ved folketellingen i 1980 måtte en ha utført minst én times arbeid for å bli regnet som yrkesaktiv i uka. Tellingene i 1980 og 1990 kan sammenlignes fordi FoB90 også kan fordele de yrkesaktive etter utført arbeidstid i uka.

Yrkesstatus

Yrkesaktive personer 16 år og over er gruppert etter yrkesstatus ut fra arbeidsforholdet de oppgav for 12-månedersperioden. Det er ikke innhentet særskilte oppgaver om yrkesstatus for tellingsuka fra 27. oktober til 2. november.

Personer (også medeiere) som arbeidet i firmaer organisert som aksjeselskap, andelslag eller annen selskapsform med begrenset ansvar, er alltid regnet som ansatte.

En person er regnet som selvstendig dersom vedkommende drev virksomhet alene for egen regning eller sammen med andre med ubegrenset ansvar (f.eks. i ansvarlig selskap).

Gruppen *Familiemedlem uten fast lønn i familiebedrift* omfatter personer som arbeidet i familievirksomhet uten fast lønn, og som verken var eier eller medeier i virksomheten. Et familiemedlem uten fast lønn kan imidlertid ha lønn for arbeidet i form av kost og losji, andel av overskott e.l.

Der ektefeller arbeidet i felles virksomhet (f.eks. gårdsbruk) som ikke var organisert som aksjeselskap e.l., er den ene ektefellen regnet som selvstendig og den andre som familiemedlem uten fast lønn, med mindre begge ektefellene var registrert som eiere av virksomheten.

4.3.2. Boligkjennemerker

Boligkjennemerkene gjelder bare for privatboliger og personer i privathusholdninger.

Areal

Boligens areal er det samlede arealet av rom på 6 m² eller mer som blir brukt til boligformål. I tillegg er også entré, ganger, trapperom, vaskerom o.l. med i arealet.

Bosatte pr. bolig

Bosatte pr. bolig er lik tallet på bosatte i privatboliger

dividert med tallet på boliger i alt.

Byggeår

Byggeåret er det året da minst halvparten av boligene i huset var ferdig til innflytting. For hus som er ombygd, er det oppgitt opprinnelig byggeår.

Eie-/leieform

Som *eiere* er også regnet personer som har boret ved aksje eller andel.

Som *leie for et avgrenset tidsrom* er regnet leieavtaler som løper til en bestemt dato, også framleie. Boliger stilt til disposisjon gjennom arbeidsforhold for en avgrenset tidsperiode er derimot regnet med blant *tjenesteboliger*.

Leie av boligen på *Andre vilkår* gjelder f.eks. ved leiekontrakt ifølge husleieloven, muntlig leieavtale eller kåravtale. Obligasjonsleilighet og trygdeleilighet er også tatt med her.

Etasjeplassering

Etasjeplasseringen viser i hvilken av bygningens etasjer boligen har rom til boligformål. For boliger som går over flere plan, er alle etasjer oppgitt.

Hustype

En *enebolig* ligger fritt med minst en halv meters avstand til neste bygning. Den kan også inneholde en hybelleilighet, og ett eller flere rom kan være i bruk som hybel.

Våningshus tilknyttet gårdsdrift omfatter alle typer bolighus på gårdsbruket.

Et *hus i kjede* (også enebolig i kjede) er forbundet med et annet hus med bod, garasje/carport, svalgang e.l.

I et *terrassehus* er leilighetene bygd sammen i en skråning der flere av leilighetene har terrasse på hele eller deler av taket til leiligheten under.

Terrasseblokk er regnet som blokk og ikke som terrassehus.

Annet boligbygg med mindre enn tre etasjer omfatter for eksempel firemannsbolig, enebolig med mindre enn en halv meters avstand mellom husene o.l.

Leiligheten ligger i et *forretningsbygg* eller i et *bygg for felleleshusholdning* dersom mindre enn halvparten av golvarealet i huset brukes til privatbolig.

I noen tabeller er hus i kjede, terrassehus og annet boligbygg med mindre enn tre etasjer slått sammen og gitt betegnelsen *småhus*.

Kjøkken

Kjøkken er den delen av boligen der det er installert utstyr til matlaging. Kjøkkenet kan være et eget rom, men trenger ikke å være det (åpne løsninger).

Dersom flere boliger har felles kjøkken, f.eks. hybler i et hybelbygg, er alle boligene regnet å være uten kjøkken.

I størrelsen på kjøkkenet er også medregnet golvplass til benker og skap.

Oppvarmingskilde

I FoB90 er alle oppvarmingskilder i boligen tatt med, mens det ved forrige telling bare var den viktigste som ble registrert.

Plan i boligen

Boligen er regnet å ligge på ett plan dersom kjøkken, bad/dusj, wc og minst ett beboelsesrom er i samme etasje uten trapper imellom.

Tilgjengelighet

Som et mål for boligens tilgjengelighet er det nytt et inndeling etter plan i boligen, boligens etasjelasering i bygningen og om huset har heis.

Rom - tallet på

Tallet på rom inkluderer beboelsesrom på 6 m² eller mer som kan brukes året rundt. Kjøkken, bad, wc, vaskerom, gang o.l. er ikke med, og heller ikke rom som bare blir brukt til næringsvirksomhet.

Rom pr. bolig

er summen av alle rom dividert med tallet på boliger. I FoB90 er det ikke innhentet spesifiserte oppgaver over tallet på rom i boliger med ni eller flere rom. I oppgavene for *rom i alt* er tallene for antall rom i boliger med ni eller flere rom derfor beregnet ut fra et gjennomsnittstall. Data fra Boforholdsundersøkelsen 1988 er brukt som beregningsgrunnlag.

4.3.3. Husholdningskjennemerker

Husholdningskjennemerkene gjelder for privathusholdninger og personer registrert bosatt i privathusholdninger.

Avfallssortering (kildesortering)

Opgavene over avfallssortering viser utvalgte avfallstyper som blir sortert ut fra husholdningsavfallet og levert/hentet etter at de er sortert ut. Hver husholdning kunne krysse av for flere typer utsortert avfall. Noen husholdninger sorterer flere typer avfall. Derfor blir summen av husholdninger etter avfallstype større enn tallet på husholdninger som sorterer avfall i alt.

Bil - antall i husholdningen

Med å disponere bil menes å eie/leie bil eller ha mulighet til privat bruk av firmabil. Stasjonsvogn, kombinert bil og varebil som blir brukt til privatkjøring, er også regnet med i tallet på biler.

Familier - antall i husholdningen

Se *Familie* i avsnitt 4.1 og *Familietype* i avsnitt 4.3.

Husholdningstype (tallet på barn i husholdningen)

I tabellene er husholdningene delt inn i énperson- og flerpersonhusholdninger. Flerpersonhusholdninger er videre delt inn i husholdninger med og uten barn.

Vårt begrep *Barn* omfatter ugifte hjemmeboende barn under 18 år som er registrert bosatt i familien til minst én av foreldrene eller andre foresatte. Eldre barn som bor hjemme, er ikke regnet inn i tallet på barn i husholdningen. Husholdninger der alle de hjemmeboende barna er 18 år eller eldre, blir derfor regnet til gruppen flerpersonhusholdninger uten barn.

Privat-/felleshusholdning

Gruppen *Privathusholdning* omfatter alle personer som er registrert bosatt i samme privatbolig.

Beboere (forpleide) som er registrert bosatt i aldershjem, pleiehjem, barnehjem o.l., tilhører en *Felleshusholdning*. I utvalgs kommunene er bare personer 67 år og over regnet som bosatte i felleshusholdninger. Det er ikke innhentet husholdnings- og boligopplysninger for felleshusholdningene.

5. Merknader til tabellene

Tabell 1

Tabell 1 gir sammenlignbare tall tilbake til 1875 etter kommuneinndelingen i 1990.

I 1921 ble en del av Halse og Harkmark herred overført til Mandal.

I 1964 ble Halse, Harkmark og Holum (unntatt Stubstadsområdet) slått sammen med Mandal.

I tabell 1 omfatter tallene for 1946 og tidligere også folketallet (i alt 12 personer pr. 1. november 1960) i området som ble overført til Søgne fra Holum.

Tabellene 18, 25 og 27

I tabellene nytter vi de anslag på kommunenivå som gir den beste påliteligheten, og som samtidig sikrer konsistens mellom de trykte tabellene. For tabellene 18, 25 og 27 fører dette til at tallene i tabellen ikke summerer seg opp til resultatene slik de framkommer i "I alt"-linjen. Årsaken til dette er at "I alt"-tallene er beregnet med bakgrunn i registerdata, mens de øvrige tallene i tabellene er beregnet bare ved enkel oppblåsing av skjemaetvalget.

Vernepliktige - konsekvenser for sysselsettingstall
Oppgaver over de vernepliktige og sivilt tjenestepliktige er innhentet gjennom Forsvarets overkommando og Siviltjenesteadministrasjonen.

På grunn av rapporteringsrutinene var ikke alle oppgavene kommet inn da heftene for fulltellingskommunene ble produsert. Mangelfulle opplysninger om vernepliktige er omtalt under punkt 5 i disse heftene.

Tabellnummerering

I denne publikasjonen har det vært nødvendig å gjøre en del endringer i tabellene i forhold til i heftene for fulltellingskommunene. Dette skyldes usikkerhetsnivået i utvalgstillene. Tabeller som har endringer av noe omfang, er delt i to. For å gjøre det lettere å sammenligne fulltellings- og utvalgshefter, har slike tabeller fått tabellnummer som tilsvarer nummeret i fulltellingsheftet som hovednummer. I tillegg har tabellen fått et undernummer etter punktum, f.eks. tabell 6.1 og 6.2. I tabeller med undernummer 1 er endringene i hovedsak gjort i forspalten (tabellens linjer). Tabeller med undernummer 2 vil ha endringene i tabellhodet (tabellens kolonner).

I tabellene 3 og 8 er det noe større endringer fordi tabellene er spesielt krevende å utarbeide i den form de har i fulltellingsheftet. De blir derfor utarbeidet i en mer fullstendig utgave senere og kan fås ved henvendelse til SSB, Folketellingsprosjektet.

Tabellene 22 og 23 utgår i utvalgsheftene.

Avrunding av tall

Når en beregner totaltall på grunnlag av et utvalg, vil en vanligvis ende opp med desimaltall som resultat.

Tallene som publiseres er avrundet til nærmeste hele tall, noe som fører til avvik. Et oppgitt sumtall vil ikke alltid stemme med summen av de enkelte tallene i tabellen. Avviket er sjelden stort, oftest 1 eller 2. Tilsvarende avvik vil også kunne forekomme mellom sumtall i de ulike tabellene.

Tabell 1. Folkemengde¹ ved folketellingene 1875-1990, etter kommunegrenser pr. 3. november 1990

År	Folke- mengde	År	Folke- mengde	År	Folke- mengde	År	Folke- mengde
1875 ...	8590*	1920 ...	7822*	1960 ...	9667	1980 ...	12134
1900 ...	8638*	1946 ...	8124*	1970 ...	11148	1990 ...	12496

¹ Tall markert med stjerne er ikke korrigert for enkelte mindre grenseendringer.

K i l d e: Folketellinger, materiale i SSB og Norsk samfunnsvitenskapelig datatjeneste (NSD).

Tabell 2. Folkemengde etter kjønn, ekteskapelig status og alder. 3. november 1990

Alder	I alt	Menn					Kvinner				
		I alt	Ugifte	Gifte	Enkemenn	Separerte og skilte	I alt	Ugifte	Gifte	Enker	Separerte og skilte
I alt	12496	6146	2944	2799	135	268	6350	2543	2795	680	332
0 - 4	831	381	381	-	-	-	450	450	-	-	-
5 - 9	833	450	450	-	-	-	383	383	-	-	-
10 - 14	898	455	455	-	-	-	443	443	-	-	-
15 - 19	1033	525	525	-	-	-	508	503	4	-	1
20 - 24	985	518	471	45	-	2	467	352	109	1	5
25 - 29	839	453	264	176	-	13	386	130	231	1	24
30 - 34	814	436	133	269	-	34	378	48	298	-	32
35 - 39	900	443	76	334	1	32	457	36	367	1	53
40 - 44	880	443	36	363	1	43	437	13	363	10	51
45 - 49	713	369	25	296	3	45	344	13	289	12	30
50 - 54	579	291	19	242	4	26	288	12	226	18	32
55 - 59	562	286	17	229	6	34	276	11	208	28	29
60 - 64	559	245	17	203	13	12	314	15	228	53	18
65 - 69	633	300	19	256	15	10	333	22	207	84	20
70 - 74	573	238	20	195	15	8	335	36	153	130	16
75 - 79	400	166	12	108	38	8	234	31	67	122	14
80 - 84	253	86	12	53	20	1	167	21	30	111	5
85 - 89	158	43	8	21	14	-	115	20	12	82	1
90 -	53	18	4	9	5	-	35	4	3	27	1
0 - 6	1131	543	543	-	-	-	588	588	-	-	-
7 - 12	1068	555	555	-	-	-	513	513	-	-	-
13 - 15	564	295	295	-	-	-	269	269	-	-	-
16 - 19	832	418	418	-	-	-	414	409	4	-	1
20 - 44	4418	2293	980	1187	2	124	2125	579	1368	13	165
45 - 66	2637	1284	82	1048	33	121	1353	59	1035	137	122
67 -	1846	758	71	564	100	23	1088	126	388	530	44
16 - 24	1817	936	889	45	-	2	881	761	113	1	6
25 - 39	2553	1332	473	779	1	79	1221	214	896	2	109
40 - 66	3517	1727	118	1411	34	164	1790	72	1398	147	173
16 - 29	2656	1389	1153	221	-	15	1267	891	344	2	30
30 - 49	3307	1691	270	1262	5	154	1616	110	1317	23	166
50 - 66	1924	915	57	752	30	76	1009	46	746	125	92

Tabell 3. Hovedtall for utdanning. Personer 16-66 år etter yrkesaktivitet, kjønn og utdanning¹. 3. november 1989 - 2. november 1990

Høyeste utdanning	I alt	Ikke yrkesaktive	Yrkesaktive			Prosent yrkesaktive		
			I alt	Menn	Kvinner	I alt	Menn	Kvinner
I alt	7887	2489	5398	3138	2260	68,4	78,5	58,1
Barn- og ungdomsskolenivå, 1-9 år i alt	1750	914	836	481	355	47,8	61,3	36,8
Folkeskoleutdanning	692	415	277	173	104	40,0	54,9	27,6
9-årig ungdomsskole	648	299	349	193	156	53,9	61,7	46,6
Ungdomsskolenivå ellers	410	200	210	115	95	51,2	73,2	37,5
Gymnasnivå I, 10 år, i alt	2282	719	1540	771	769	67,5	80,3	59,2
Allment fagfelt	514	181	333	120	213	64,8	74,1	60,5
Industri, håndverk og teknikk	683	134	549	478	(71)	80,4	83,4	(64,5)
Samferdsel	42	:	:	:	:	:	:	:
Helsevern	90	:	(72)	:	(72)	(80,0)	:	(81,8)
Jordbruk, skogbruk og fiske	24	:	:	:	:	:	:	:
Gymnasnivå I ellers	929	388	541	128	413	58,2	71,1	55,1
Gymnasnivå II, 11 - 12 år, i alt	2259	410	1834	1236	598	81,2	88,2	71,0
Allment fagfelt	555	119	436	199	237	78,6	88,8	71,6
Administrasjon og økonomi	429	:	397	153	244	92,5	92,7	92,4
Industri, håndverk og teknikk	814	128	686	653	:	84,3	86,5	:
Samferdsel	126	:	92	92	:	73,0	82,1	:
Helsevern	54	:	:	:	:	:	:	:
Jordbruk, skogbruk og fiske	71	:	(55)	(55)	:	(77,5)	(88,7)	:
Tjenesteyting og forsvar	175	(64)	111	77	(34)	63,4	100,0	(34,7)
Gymnasnivå II ellers	35	:	(35)	:	:	(100,0)	:	:
Universitets- og høgskolenivå I, 13 - 14 år, i alt	661	97	564	311	253	85,3	91,5	78,8
Undervisning	85	:	85	:	(55)	100,0	:	(100,0)
Administrasjon, økonomi, samfunnsvitenskap og jus	161	(42)	119	(50)	(69)	73,9	(73,5)	(74,2)
Naturvitenskap og teknikk	137	:	137	127	:	100,0	100,0	:
Helsevern	115	:	92	:	83	80,0	:	78,3
Universitets- og høgskolenivå I ellers	163	:	131	95	(36)	80,4	89,6	(63,2)
Universitets- og høgskolenivå II, III og forskernivå, over 14 år, i alt	491	:	478	270	208	97,4	61,9	100,0
Undervisning	238	:	238	89	149	100,0	100,0	100,0
Administrasjon, økonomi, samfunnsvitenskap og jus	54	:	(41)	:	:	(75,9)	:	:
Naturvitenskap og teknikk	91	:	91	81	:	100,0	100,0	:
Universitets- og høgskolenivå II, III og forskernivå ellers	108	:	108	(70)	(38)	100,0	(100,0)	(100,0)
Uoppgitt, ingen utdanning og utdanning på førskolenivå	444	314	130	(69)	(61)	29,3	(31,1)	(27,5)

¹ Høyeste fullførte utdanning pr. 1. oktober 1990.

Tabell 4. Personer 16 år og over. Hovedtall for yrkesaktivitet i året 3. november 1989 - 2. november 1990

	I alt	Ikke yrkesaktive	Yrkesaktive			Prosent yrkesaktive		
			I alt	Menn	Kvinner	I alt	Menn	Kvinner
I alt	9733	4169	5564	3224	2340	57,2	67,8	47,0
Alder								
16-19	832	497	335	171	164	40,3	40,9	39,6
20-24	985	260	725	414	311	73,6	79,9	66,6
25-29	839	141	698	428	270	83,2	94,5	69,9
30-39	1714	371	1343	766	577	78,4	87,1	69,1
40-49	1593	361	1232	689	543	77,3	84,9	69,5
50-59	1141	387	754	472	282	66,1	81,8	50,0
60-66	783	472	311	199	112	39,7	58,9	25,2
67-69	409	292	117	(45)	(72)	28,6	(21,7)	(35,6)
70-	1437	1388	(49)	(41)	:	(3,4)	(7,4)	:
Ekteskapsstatus								
Ugifte	2724	1092	1632	1016	616	59,9	65,5	52,5
Gifte	5594	2012	3582	2056	1526	64,0	73,5	54,6
Før gifte	1415	1065	350	152	198	24,7	37,7	19,6
Familietype								
Enslige	2046	1269	777	529	248	38,0	58,6	21,7
Ektepar uten ugifte barn	1940	1225	715	399	316	36,9	41,1	32,6
Ektepar med ugifte barn	4953	1334	3619	2111	1508	73,1	81,0	64,2
Mor/far med ugifte barn	794	341	453	185	268	57,1	67,0	51,7

Tabell 5. Hovedtall for yrkesaktive i året 3. november 1989 - 2. november 1990

	I alt	Menn				Kvinner				Prosent
		I alt	Av dette			I alt	Av dette			
			16-29	30-49	50-66		16-29	30-49	50-66	
I alt	5564	3224	1013	1455	671	2340	745	1120	394	100,0
Næring										
Jordbruk, skogbruk, fiske og fangst	224	203	77	:	(48)	:	:	:	:	4,0
Oljeutvinning og bergverksdrift	76	76	:	(64)	:	:	:	:	:	1,4
Industri	1156	966	241	481	245	190	90	(64)	(36)	20,8
Kraft- og vannforsyning	:	:	:	:	:	:	:	:	:	:
Bygge- og anleggsvirksomhet	365	336	126	143	(67)	:	:	:	:	6,6
Varehandel, hotell- og restaurantvirksomhet	1105	426	229	142	(43)	679	307	248	(66)	19,9
Transport, lagring, post og telekommunikasjoner	414	301	91	182	:	113	:	89	:	7,4
Bank- og finansieringsvirksomhet, forsikringsvirksomhet, eiendomsdrift og forretningsmessig tjenesteyting	376	236	(64)	129	(43)	140	(64)	(52)	:	6,8
Offentlig, sosial og privat tjenesteyting	1819	651	186	255	185	1168	230	659	269	32,7
Yrkesfelt										
Teknisk, vitenskapelig, humanistisk og kunstnerisk arbeid	1247	556	:	294	(189)	691	(160)	397	(134)	22,4
Administrasjons- og forvaltningsarbeid, bedrifts- og organisasjonsledelse	(187)	(166)	:	:	:	:	:	:	:	(3,4)
Kontorarbeid	455	(125)	:	:	:	331	(106)	(168)	:	8,2
Handelsarbeid	734	278	(119)	(122)	:	456	(215)	(167)	:	13,2
Jordbruks-, skogbruks- og fiskearbeid	(223)	(202)	:	:	:	:	:	:	:	(4,0)
Gruve- og sprengingsarbeid m.m.	:	:	:	:	:	:	:	:	:	:
Transport- og kommunikasjonsarbeid	409	336	(114)	(174)	:	:	:	:	:	7,4
Industri-, bygge- og anleggsarbeid	1258	1186	358	571	250	:	:	:	:	22,6
Servicearbeid og militært arbeid	998	324	(181)	(114)	:	674	(214)	284	(144)	17,9
Yrkesstatus										
Ansatt	5083	2909	952	1337	590	2174	684	1037	374	91,3
Selvstendig	436	299	:	(118)	:	(137)	:	:	:	7,8
Familiemedlem uten fast lønn	:	:	:	:	:	:	:	:	:	:
Arbeidstid i året¹										
Bare heltid, i alt	3805	2902	811	1399	651	903	313	442	(137)	68,4
Bare deltid, i alt	1485	239	(139)	:	:	1246	295	635	247	26,7
Både heltid og deltid, i alt	275	:	:	:	:	(191)	(137)	:	:	4,9
Yrkesaktiv i 12 måneder										
Heltid	3006	2373	497	1265	571	633	(149)	367	(116)	54,0
Deltid	1090	(137)	:	:	:	953	(178)	530	(210)	19,6
Både heltid og deltid i perioden	(185)	:	:	:	:	(122)	:	:	:	(3,3)
Yrkesaktiv 6-11 måneder	663	326	(159)	:	:	337	(166)	(116)	:	11,9
Yrkesaktiv 1- 5 måneder	620	325	242	:	:	295	(173)	:	:	11,1
Avtalt arbeidstid i uka										
Ikke yrkesaktiv i uka	745	252	(195)	:	:	494	232	(178)	:	13,4
1-19 timer	926	240	(149)	:	:	686	(204)	293	(165)	16,6
20-29 timer	539	(175)	:	:	:	363	:	(198)	:	9,7
30-39 timer	2401	1753	415	930	392	648	(164)	377	(107)	43,2
40 timer og over	953	804	232	392	(173)	(149)	:	:	:	17,1

¹ Heltid er samlet arbeidstid på 30 timer eller mer i uka (alle arbeidsforhold), noe som svarer til 120 timer eller mer over en fireukersperiode.

Tabell 6.1. Yrkesaktive 16 år og over, etter alder og næring/yrkesfelt. 3. november 1989 - 2. november 1990

	I alt	Alder								Prosent
		6-19	20-24	25-29	30-39	40-49	50-59	60-66	67-	
I alt	5564	335	725	698	1343	1232	754	311	166	100,0
Næring										
Jordbruk, skogbruk, fiske og fangst	224	:	:	(45)	:	:	(39)	:	(49)	4,0
Oljeutvinning og bergverksdrift	76	:	:	:	(36)	:	:	:	:	1,4
Industri	1156	85	84	162	272	273	200	81	:	20,8
Kraft- og vannforsyning	:	:	:	:	:	:	:	:	:	:
Bygge- og anleggsvirksomhet	365	:	(49)	(67)	83	(69)	(43)	:	:	6,6
Varehandel, hotell- og restaurantvirksomhet	1105	166	204	166	170	220	91	:	(71)	19,9
Transport, lagring, post og telekommunikasjoner ..	414	:	(62)	(44)	146	125	:	:	:	7,4
Bank- og finansieringsvirksomhet, forsikringsvirksomhet, eiendomsdrift og forretningsmessig tjenesteyting	376	:	(72)	(56)	114	(67)	(48)	:	:	6,8
Offentlig, sosial og privat tjenesteyting	1819	(34)	223	159	481	433	302	152	(36)	32,7
Yrkesfelt										
Teknisk, vitenskapelig, humanistisk og kunstnerisk arbeid	1247	:	:	(130)	345	346	(203)	(119)	:	22,4
Administrasjons- og forvaltningsarbeid, bedrifts- og organisasjonsledelse	(187)	:	:	:	:	:	:	:	:	(3,4)
Kontorarbeid	455	:	:	:	(117)	(105)	:	:	:	8,2
Handelsarbeid	734	(107)	:	(130)	(126)	(163)	:	:	:	13,2
Jordbruks-, skogbruks- og fiskearbeid	(223)	:	:	:	:	:	:	:	:	(4,0)
Gruve- og sprengningsarbeid m.m.	:	:	:	:	:	:	:	:	:	:
Transport og kommunikasjonsarbeid	409	:	:	:	(111)	(115)	:	:	:	7,4
Industri-, bygge- og anleggsarbeid	1258	:	(147)	(153)	290	322	(174)	:	:	22,6
Servicearbeid og militært arbeid	998	:	225	:	253	(145)	(121)	:	:	17,9

Tabell 6.2. Yrkesaktive 16 år og over, etter kjønn/alder/arbeidstid i året og næring/yrkesfelt. 3. november 1989 - 2. november 1990

	I alt	Kjønn		Alder				Yrkesaktiv i		
		Menn	Kvinner	16-29	30-49	50-66	67-	12 måneder	6-11 måneder	1-5 måneder
I alt	5564	3224	2340	1758	2575	1065	166	4282	663	620
Næring										
Jordbruk	152	131	:	(55)	:	(42)	(35)	(108)	:	:
Skogbruk	:	:	:	:	:	:	:	:	:	:
Fiske og fangst	(53)	(53)	:	:	:	:	:	:	:	:
Oljeutvinning og bergverksdrift	76	76	:	:	(64)	:	:	:	:	:
Industri i alt	1156	966	190	336	542	280	:	1062	:	:
Næringsmiddel-, drikkevare- og tobakksindustri	79	(55)	:	:	(37)	:	:	:	:	:
Tekstil-, beklednings-, lær- og lærvareindustri	(40)	:	:	:	:	:	:	:	:	:
Trevareindustri	:	:	:	:	:	:	:	:	:	:
Treforedling, grafisk industri og forlagsv.	144	97	(47)	(52)	(68)	:	:	(121)	:	:
Kjemisk industri, mineralolje-, kull-, gummi- og plastindustri	(55)	(55)	:	:	:	:	:	:	:	:
Keramikk- og glassindustri, mineralske produkter ellers	:	:	:	:	:	:	:	:	:	:
Metallindustri	93	(69)	:	(40)	(41)	:	:	:	:	:
Verkstedindustri	711	662	(49)	168	351	191	:	604	:	:
Industri ellers	:	:	:	:	:	:	:	:	:	:
Kraft- og vannforsyning	:	:	:	:	:	:	:	:	:	:
Bygge- og anleggsvirksomhet	365	336	:	137	152	(66)	:	235	:	:
Varehandel	834	352	482	385	304	95	(48)	618	(117)	:
Hotell- og restaurantdrift	271	(74)	197	148	88	:	:	(140)	:	:
Landtransport	125	103	:	(39)	75	:	:	:	:	:
Sjøtransport	150	135	:	(57)	84	:	:	(125)	:	:
Transport ellers, lagring, post og telekommunikasjoner	139	(63)	76	:	111	:	:	(139)	:	:
Bank- og finansieringsvirksomhet	134	94	(40)	(43)	(38)	(54)	:	(108)	:	:
Forsikringsvirksomhet, eiendomsdrift og forretningsmessig tjenesteyting	242	142	100	86	139	:	:	(197)	:	:
Offentlig administrasjon, forsvar, politi og rettsvesen	377	236	141	146	164	(57)	:	269	:	:
Renovasjon og rengjøring	:	:	:	:	:	:	:	:	:	:
Undervisning og forskningsvirksomhet	401	218	183	(38)	218	145	:	303	:	:
Helse- og sosialtjenester	874	119	755	169	483	194	:	682	:	(101)
Kulturell tjenesteyting, underholdning og sport	:	:	:	:	:	:	:	:	:	:
Personlig tjenesteyting	138	(69)	(69)	(54)	(50)	(35)	:	(109)	:	:
Yrkesfelt										
Teknisk, vitenskapelig, humanistisk og kunstnerisk arbeid	1247	556	691	224	692	322	:	1057	(140)	:
Administrasjons- og forvaltningsarbeid, bedrifts- og organisasjonsledelse i alt	(187)	(166)	:	:	:	:	:	(187)	:	:
Offentlig administrasjons- og forvaltningsarbeid	:	:	:	:	:	:	:	:	:	:
Bedrifts- og organisasjonsledelse	(146)	(135)	:	:	:	:	:	(146)	:	:
Kontorarbeid	455	(125)	331	(156)	(222)	:	:	365	:	:
Handelsarbeid	734	278	456	334	289	:	:	558	:	:
Jordbruks-, skogbruks- og fiskearbeid	(223)	(202)	:	:	:	:	:	(154)	:	:
Gruve- og sprengningsarbeid m.m.	:	:	:	:	:	:	:	:	:	:
Transport og kommunikasjonsarbeid	409	336	:	(126)	226	:	:	336	:	:
Industri-, bygge- og anleggsarbeid i alt	1258	1186	:	376	613	250	:	957	(143)	(158)
Jern- og metallvarearbeid	559	559	:	(137)	281	(141)	:	474	:	:
Elektroarbeid	:	:	:	:	:	:	:	:	:	:
Trearbeid	(164)	(164)	:	:	:	:	:	:	:	:
Næringsmiddelarbeid	:	:	:	:	:	:	:	:	:	:
Maskin- og motordrift	:	:	:	:	:	:	:	:	:	:
Laste-, losse- og lagerarbeid	:	:	:	:	:	:	:	:	:	:
Industri-, bygge- og anleggsarbeid ellers	314	260	:	:	(183)	:	:	(221)	:	:
Servicearbeid og militært arbeid	998	324	674	394	398	(174)	:	614	(155)	229

Tabell 7.1. Yrkesaktive 16 år og over, etter arbeidstid i året og kjønn/næring/yrkesfelt. 3. november 1989 - 2. november 1990

	I alt	Yrkesaktiv i 12 måneder			Yrkesaktiv i 6-11 måneder			Yrkesaktiv i 1-5 måneder		
		Heltid ¹	Deltid ¹	Både heltid og deltid i perioden	Heltid	Deltid	Både heltid og deltid i perioden	Heltid	Deltid	Både heltid og deltid i perioden
I alt	5564	3006	1090	(185)	374	(212)	:	426	(183)	:
Kjønn										
Menn	3224	2373	(137)	:	278	:	:	251	:	:
Kvinner	2340	633	953	(122)	:	(173)	:	(175)	(120)	:
Næring										
Jordbruk, skogbruk, fiske og fangst	224	(159)	:	:	:	:	:	:	:	:
Oljeutvinning og bergverksdrift	76	:	:	:	:	:	:	:	:	:
Industri	1156	835	(113)	:	:	:	:	:	:	:
Kraft- og vannforsyning	:	:	:	:	:	:	:	:	:	:
Bygge- og anleggsvirksomhet	365	228	:	:	:	:	:	:	:	:
Varehandel, hotell- og restaurantvirksomhet	1105	416	305	:	:	:	:	:	:	:
Transport, lagring, post og telekommunikasjoner	414	256	:	:	:	:	:	:	:	:
Bank- og finansieringsvirksomhet, forsikringsvirksomhet, eiendomsdrift og forretningsmessig tjenesteyting	376	260	:	:	:	:	:	:	:	:
Offentlig, sosial og privat tjenesteyting	1819	761	564	:	:	:	:	(166)	:	:
Yrkesfelt										
Teknisk, vitenskapelig, humanistisk og kunstnerisk arbeid	1247	663	372	:	:	:	:	:	:	:
Administrasjons- og forvaltningsarbeid, bedrifts- og organisasjonsledelse i alt	(187)	(168)	:	:	:	:	:	:	:	:
Kontorarbeid	455	(199)	(123)	:	:	:	:	:	:	:
Handelsarbeid	734	303	(213)	:	:	:	:	:	:	:
Jordbruks-, skogbruks- og fiskearbeid	(223)	(154)	:	:	:	:	:	:	:	:
Gruve- og sprengningsarbeid m.m.	:	:	:	:	:	:	:	:	:	:
Transport og kommunikasjonsarbeid	409	253	:	:	:	:	:	:	:	:
Industri-, bygge- og anleggsarbeid	1258	897	:	:	(126)	:	:	(115)	:	:
Servicearbeid og militært arbeid	998	316	273	:	:	:	:	(136)	:	:

¹ Heltid er *samlet* arbeidstid på 30 timer eller mer i uka (alle arbeidsforhold), noe som svarer til 120 timer eller mer over en fireukersperiode.

Tabell 7.2. Yrkesaktive 16 år og over, etter kjønn, arbeidstid i året og næring/yrkesfelt. 3. november 1989 - 2. november 1990

	I alt	Menn				Kvinner			
		I alt	Yrkesaktiv i			I alt	Yrkesaktiv i		
			12 måneder	6-11 måneder	1-5 måneder		12 måneder	6-11 måneder	1-5 måneder
I alt	5564	3224	2573	326	325	2340	1708	337	295
Næring									
Jordbruk, skogbruk, fiske og fangst	224	203	(159)	:	:	:	:	:	:
Oljeutvinning og bergverksdrift	76	76	:	:	:	:	:	:	:
Industri	1156	966	846	:	:	190	(155)	:	:
Kraft- og vannforsyning	:	:	:	:	:	:	:	:	:
Bygge- og anleggsvirksomhet	365	336	226	:	:	:	:	:	:
Varehandel, hotell- og restaurantvirksomhet	1105	426	325	:	:	679	433	(129)	(117)
Transport, lagring, post og telekommunikasjoner	414	301	251	:	:	113	:	:	:
Bank- og finansieringsvirksomhet, forsikringsvirksomhet, eiendomsdrift og forretningsmessig tjenesteyting	376	236	(217)	:	:	140	:	:	:
Offentlig, sosial og privat tjenesteyting	1819	651	458	:	(119)	1168	925	(126)	(118)
Yrkesfelt									
Teknisk, vitenskapelig, humanistisk og kunstnerisk arbeid	1247	556	479	:	:	691	578	:	:
Administrasjons- og forvaltningsarbeid, bedrifts- og organisasjonsledelse	(187)	(166)	(166)	:	:	:	:	:	:
Kontorarbeid	455	(125)	(115)	:	:	331	249	:	:
Handelsarbeid	734	278	235	:	:	456	323	:	:
Jordbruks-, skogbruks- og fiskearbeid	(223)	(202)	(154)	:	:	:	:	:	:
Gruve- og sprengingsarbeid m.m.	:	:	:	:	:	:	:	:	:
Transport- og kommunikasjonsarbeid	409	336	274	:	:	:	:	:	:
Industri-, bygge- og anleggsarbeid	1258	1186	925	(126)	(135)	:	:	:	:
Servicearbeid og militært arbeid	998	324	(171)	:	(106)	674	443	(108)	(123)

Tabell 8. Hovedtall for yrkesaktive i uka 27. oktober - 2. november 1990, etter vanlig/avtalt arbeidstid

	I alt	Menn					Kvinner				
		I alt	1-19 timer	20-29 timer	30-39 timer	40 timer og over	I alt	1-19 timer	20-29 timer	30-39 timer	40 timer og over
I alt	4818	2971	240	(175)	1753	804	1847	686	363	648	(149)
Alder											
16-29	1330	818	(149)	:	415	232	512	(204)	:	(164)	:
30-49	2379	1438	:	:	930	392	941	293	(198)	377	:
50-66	1005	635	:	:	392	(173)	370	(165)	:	(107)	:
67-	105	81	:	:	:	:	:	:	:	:	:
Utført arbeidstid i uka											
Var ikke på arbeid	(137)	:	:	:	:	:	:	:	:	:	:
1 - 19 timer	885	243	(210)	:	:	:	642	561	:	:	:
20 - 29 timer	622	246	:	(143)	:	:	376	:	285	:	:
30 - 39 timer	2040	1422	:	:	1389	:	618	:	:	524	:
40 timer og over	1135	966	:	:	238	719	(169)	:	:	:	(118)

Tabell 9.1. Yrkesaktive 16 år og over i uka 27. oktober - 2. november 1990, etter kjønn, vanlig/avtalt arbeidstid og næring

Næring	I alt	Menn					Kvinner				
		I alt	1-19 timer	20-29 timer	30-39 timer	40 timer og over	I alt	1-19 timer	20-29 timer	30-39 timer	40 timer og over
I alt	4818	2971	240	(175)	1753	804	1847	686	363	648	(149)
Jordbruk, skogbruk, fiske og fangst ..	202	181	:	:	:	(104)	:	:	:	:	:
Oljeutvinning og bergverksdrift	75	75	:	:	:	:	:	:	:	:	:
Industri	1101	958	:	:	761	(139)	143	:	:	:	:
Kraft- og vannforsyning	:	:	:	:	:	:	:	:	:	:	:
Bygge- og anleggsvirksomhet	299	279	:	:	(151)	:	:	:	:	:	:
Varehandel, hotell- og restaurantvirksomhet	826	367	:	:	(173)	:	459	(141)	(104)	(149)	:
Transport, lagring, post og telekommunikasjoner	381	268	:	:	(115)	(131)	113	:	:	:	:
Bank- og finansieringsvirksomhet, forsikringsvirksomhet, eiendomsdrift og forretningsmessig tjenesteyting ..	334	234	:	:	(135)	:	100	:	:	:	:
Offentlig, sosial og privat tjenesteyting	1568	577	:	:	345	(104)	991	397	(199)	338	:

Tabell 9.2. Yrkesaktive 16 år og over i uka 27. oktober - 2. november 1990, etter vanlig/avtalt arbeidstid, kjønn og næring/yrkesfelt

	I alt	1-29 timer	30 timer og over	Menn		Kvinner	
				I alt	Av dette 30 timer og over	I alt	Av dette 30 timer og over
I alt	4818	1464	3354	2971	2557	1847	797
Næring							
Jordbruk	140	:	(109)	119	:	:	:
Skogbruk	:	:	:	:	:	:	:
Fiske og fangst	(52)	:	:	(52)	:	:	:
Oljeutvinning og bergverksdrift	75	:	:	75	:	:	:
Industri i alt	1101	(164)	937	958	900	143	:
Næringsmiddel-, drikkevare- og tobaksindustri	(67)	:	:	(55)	:	:	:
Tekstil-, bекlednings-, lær- og lærvareindustri	(39)	:	:	:	:	:	:
Trevareindustri	:	:	:	:	:	:	:
Treforedling, grafisk industri og forlagsv.	120	:	:	96	:	:	:
Kjemisk industri, mineralolje-, kull-, gummi- og plastindustri	(55)	:	:	(55)	:	:	:
Keramikk- og glassindustri, mineralske produkter ellers	:	:	:	:	:	:	:
Metallindustri	80	:	:	(68)	:	:	:
Verkstedindustri	706	:	643	657	643	(49)	:
Industri ellers	:	:	:	:	:	:	:
Kraft- og vannforsyning	:	:	:	:	:	:	:
Bygge- og anleggsvirksomhet	299	:	257	279	248	:	:
Varehandel	664	276	389	312	233	352	(156)
Hotell- og restaurantdrift	162	:	:	(55)	:	107	:
Landtransport	114	:	:	92	:	:	:
Sjøtransport	128	:	(103)	113	(103)	:	:
Transport ellers, lagring, post og telekommunikasjoner	139	:	:	(63)	:	76	:
Bank- og finansieringsvirksomhet	106	:	:	93	:	:	:
Forsikringsvirksomhet, eiendomsdrift og forretningsmessig tjenesteyting	228	:	(199)	141	(123)	87	:
Offentlig administrasjon, forsvar, politi og rettsvesen	330	(107)	(223)	214	(185)	116	:
Renovasjon og rengjøring	:	:	:	:	:	:	:
Undervisning og forskningsvirksomhet	370	(156)	(214)	206	(146)	164	:
Helse- og sosialtjenester	740	434	306	108	:	632	237
Kulturell tjenesteyting, underholdning og sport	:	:	:	:	:	:	:
Personlig tjenesteyting	108	:	:	(49)	:	(59)	:
Yrkesfelt							
Teknisk, vitenskapelig, humanistisk og kunstnerisk arbeid	1127	417	710	527	442	599	268
Administrasjons- og forvaltningsarbeid, bedrifts- og organisasjonsledelse	(176)	:	(157)	(166)	(157)	:	:
Kontorarbeid	387	(177)	(210)	(115)	(104)	271	(106)
Handelsarbeid	611	258	353	267	(184)	344	(169)
Jordbruks-, skogbruks- og fiskearbeid	(204)	:	(137)	(182)	(126)	:	:
Gruve- og sprengingsarbeid m.m.	:	:	:	:	:	:	:
Transport- og kommunikasjonsarbeid	378	:	305	305	263	:	:
Industri-, bygge- og anleggsarbeid	1109	:	1012	1080	1012	:	:
Servicearbeid og militært arbeid	775	357	418	276	(217)	499	(201)

Tabell 10. Yrkesaktive 16 år og over med fast oppmøteplass på arbeid i uka 27. oktober - 2. november 1990, etter tallet på arbeidsreiser, reisetid og yrkesfelt/oppmøteplass

	I alt	Reiste ikke	Reiste 1 gang		Reiste 2-3 ganger		Reiste 4 ganger eller flere				
			I alt	Reisetid		I alt	Reisetid		I alt	Reisetid	
				Under 45 min	45 min og over		Under 45 min	45 min og over		Under 45 min	45 min og over
I alt	4316	631 (198)	(106)	:	533	512	:	2954	2769	(186)	
Yrkesfelt											
Teknisk, vitenskapelig, humanistisk og kunstnerisk arbeid	1065	:	:	:	(220)	(209)	:	728	687	:	
Administrasjons- og forvaltningsarbeid, bedrifts- og organisasjonsledelse	(167)	:	:	:	:	:	:	(116)	(116)	:	
Kontorarbeid	366	:	:	:	:	:	:	227	(198)	:	
Handelsarbeid	577	:	:	:	:	:	:	394	371	:	
Jordbruks-, skogbruks- og fiskearbeid	(133)	:	:	:	:	:	:	:	:	:	
Gruve- og sprengingsarbeid m.m.	:	:	:	:	:	:	:	:	:	:	
Transport- og kommunikasjonsarbeid	262	:	:	:	:	:	:	(189)	(178)	:	
Industri-, bygge- og anleggsarbeid	992	(170)	:	:	:	:	:	769	748	:	
Servicearbeid og militært arbeid	713	:	:	:	(121)	(111)	:	460	428	:	
Oppmøteplass og kjønn											
I bostedsfylket	3711	265 (106)	:	:	533	512	:	2807	2663	(144)	
Menn	2087	(154)	:	:	(106)	(106)	:	1786	1716	:	
Kvinner	1624	(111)	:	:	427	407	:	1021	948	:	
I bostedskommunen	3205	236	:	:	467	457	:	2416	2386	:	
Menn	1791	(133)	:	:	:	:	:	1545	1526	:	
Kvinner	1414	(102)	:	:	386	376	:	871	860	:	
1001 Kristiansand	263	:	:	:	:	:	:	(211)	(129)	:	
Menn	(173)	:	:	:	:	:	:	(141)	:	:	
Kvinner	:	:	:	:	:	:	:	:	:	:	
1029 Lindesnes	:	:	:	:	:	:	:	:	:	:	
Menn	:	:	:	:	:	:	:	:	:	:	
Kvinner	:	:	:	:	:	:	:	:	:	:	
1021 Marnardal	:	:	:	:	:	:	:	:	:	:	
Menn	:	:	:	:	:	:	:	:	:	:	
Kvinner	:	:	:	:	:	:	:	:	:	:	
Andre kommuner i fylket	(111)	:	:	:	:	:	:	:	:	:	
Menn	:	:	:	:	:	:	:	:	:	:	
Kvinner	:	:	:	:	:	:	:	:	:	:	
Utenfor fylket	356	282	:	:	:	:	:	:	:	:	
Menn	290	227	:	:	:	:	:	:	:	:	
Kvinner	:	:	:	:	:	:	:	:	:	:	
0301 Oslo	:	:	:	:	:	:	:	:	:	:	
Menn	:	:	:	:	:	:	:	:	:	:	
Kvinner	:	:	:	:	:	:	:	:	:	:	
2201 Nordsjøen (uoppgitt)	:	:	:	:	:	:	:	:	:	:	
Menn	:	:	:	:	:	:	:	:	:	:	
Kvinner	:	:	:	:	:	:	:	:	:	:	
2311 Nordsjøen syd	:	:	:	:	:	:	:	:	:	:	
Menn	:	:	:	:	:	:	:	:	:	:	
Kvinner	:	:	:	:	:	:	:	:	:	:	
Andre steder utenfor fylket	(160)	(127)	:	:	:	:	:	:	:	:	
Menn	(138)	(105)	:	:	:	:	:	:	:	:	
Kvinner	:	:	:	:	:	:	:	:	:	:	
Uoppgitt oppmøteplass	248	:	:	:	:	:	:	(147)	(105)	:	
Menn	(217)	:	:	:	:	:	:	(125)	:	:	
Kvinner	:	:	:	:	:	:	:	:	:	:	

Tabell 11. Yrkesaktive 16 år og over med fast arbeidsreise i uka 27. oktober - 2. november 1990, etter reisemåte, oppmøteplass, tallet på arbeidsreiser, reisetid og etter reisemåte, kjønn og alder

	I alt	Ett transportmiddel					To eller flere transportmidler			
		Bil	Buss	Tog, trikk, T-bane	Båt	Sykkel, gange over 10 min	Annet	Kollektiv transport og/eller sykkel, gange over 10 min	Kollektiv transport og bil	Andre kombinasjoner
I alt	3685	1976	:	:	:	1082	(169)	:	:	248
Oppmøteplass, tallet på arbeidsreiser og reisetid										
Oppmøteplass i bostedskommunen .	2969	1486	:	:	:	1005	(117)	:	:	(220)
Reiste 1 gang	:	:	:	:	:	:	:	:	:	:
Under 45 min	:	:	:	:	:	:	:	:	:	:
45 min og over	:	:	:	:	:	:	:	:	:	:
Reiste 2 - 3 ganger	467	(217)	:	:	:	(144)	:	:	:	:
Under 45 min	457	(217)	:	:	:	(134)	:	:	:	:
45 min og over	:	:	:	:	:	:	:	:	:	:
Reiste 4 ganger eller flere	2416	1220	:	:	:	841	:	:	:	(165)
Under 45 min	2386	1210	:	:	:	821	:	:	:	(165)
45 min og over	:	:	:	:	:	:	:	:	:	:
Oppmøteplass utenfor bostedskommunen .	551	419	:	:	:	:	:	:	:	:
Reiste 1 gang	:	:	:	:	:	:	:	:	:	:
Under 45 min	:	:	:	:	:	:	:	:	:	:
45 min og over	:	:	:	:	:	:	:	:	:	:
Reiste 2 - 3 ganger	:	:	:	:	:	:	:	:	:	:
Under 45 min	:	:	:	:	:	:	:	:	:	:
45 min og over	:	:	:	:	:	:	:	:	:	:
Reiste 4 ganger eller flere	391	322	:	:	:	:	:	:	:	:
Under 45 min	278	249	:	:	:	:	:	:	:	:
45 min og over	(114)	:	:	:	:	:	:	:	:	:
Uoppgitt oppmøteplass	(165)	:	:	:	:	:	:	:	:	:
Kjønn og alder										
Menn	2139	1263	:	:	:	575	(104)	:	:	(157)
16-29	569	388	:	:	:	(111)	:	:	:	:
30-49	1037	547	:	:	:	288	:	:	:	(106)
50-66	502	303	:	:	:	(169)	:	:	:	:
67-	:	:	:	:	:	:	:	:	:	:
Kvinner	1546	713	:	:	:	507	:	:	:	:
16-29	403	(195)	:	:	:	(119)	:	:	:	:
30-49	848	409	:	:	:	303	:	:	:	:
50-66	283	(109)	:	:	:	:	:	:	:	:
67-	:	:	:	:	:	:	:	:	:	:

Tabell 12. Boliger og bosatte. Hustype, tallet på rom, kjøkken. 3. november 1990

Tallet på rom på 6 m ² eller mer (kjøkken, gang, bad o.l. er ikke medregnet)	Boliger					Bosatte	
	I alt	Fritt- liggende enebolig eller vånings- hus til- knyttet gårdsdrift	Andre ene- og tomanns- boliger og småhus	Blokk, leiegård e.l.	Forret- nings- bygg for felles- hus- holdning e.l.	I alt	Pr. bolig
I alt	4886	3771	944	(99)	(72)	12343	2,5
1 rom	146	(97)	:	:	:	268	1,8
Med kjøkken i alt	127	(85)	:	:	:	211	1,7
Kjøkken 6 m ² eller større	:	:	:	:	:	:	:
Kjøkken mindre enn 6 m ²	(79)	(54)	:	:	:	(92)	(1,2)
Uten kjøkken	:	:	:	:	:	:	:
2 rom	389	216	144	:	:	589	1,5
Med kjøkken i alt	389	216	144	:	:	589	1,5
Kjøkken 6 m ² eller større	274	172	(82)	:	:	445	1,6
Kjøkken mindre enn 6 m ²	116	:	(61)	:	:	145	1,3
Uten kjøkken	:	:	:	:	:	:	:
3 rom	859	477	314	(54)	:	1512	1,8
4 rom	1386	1049	296	:	:	3443	2,5
5 rom	989	865	116	:	:	2933	3,0
6 rom	630	602	:	:	:	1859	3,0
7 rom	225	223	:	:	:	809	3,6
8 rom	126	111	:	:	:	416	3,3
9 rom eller flere	135	130	:	:	:	513	3,8

Tabell 13. Boliger, rom og bosatte, etter hustype. 3. november 1990

	I alt	Frittliggende enebolig eller våningshus tilknyttet gårdsdrift	Hus i kjede, rekkehus, terrassehus, vertikaldelt tomannsbolig	Horisontaldelt tomannsbolig eller annet boligbygg med mindre enn 3 etasjer	Blokk, leiegård e.l.	Forretningsbygg, bygg for fellesholdning e.l.
Boliger i alt	4886	3771	638	306	(99)	(72)
Bosatte i alt	12343	9839	1586	582	(178)	(159)
Rom i alt	21627	17769	2383	985	(241)	(249)
Rom pr. bolig	4,4	4,7	3,7	3,2	(2,4)	(3,5)
Bosatte pr. bolig	2,5	2,6	2,5	1,9	(1,8)	(2,2)

Tabell 14. Boliger etter eieform og areal¹. Rom og bosatte, etter eieform. 3. november 1990

	I alt	Boligen eies			Boligen leies			
		I alt	Privat	Gjennom borettslag e.l.	I alt	Som tjeneste- bolig	For et avgrenset tidsrom	På andre vilkår
Boliger i alt	4886	3976	3791	185	910	:	178	707
Under 50 m ²	208	(104)	(94)	:	(104)	:	:	(84)
50 - 59 m ²	263	123	112	:	141	:	:	(93)
60 - 79 m ²	600	373	318	(55)	227	:	(53)	174
80 - 99 m ²	1086	858	795	(63)	228	:	:	180
100 - 129 m ²	1360	1247	1213	:	113	:	:	(87)
130 - 149 m ²	465	433	427	:	:	:	:	:
150 - 199 m ²	637	592	592	:	:	:	:	:
200 m ² eller mer	267	247	240	:	:	:	:	:
Bosatte i alt	12343	10724	10366	358	1619	:	360	1214
Bosatte pr. bolig	2,5	2,7	2,7	1,9	1,8	:	2,0	1,7
Rom i alt	21627	18468	17832	636	3159	:	475	2588
Rom pr. bolig	4,4	4,6	4,7	3,4	3,5	:	2,7	3,7

¹ Medregnet kjøkken, gang, bad o.l.

Tabell 15. Boliger etter tallet på rom og tallet på bosatte. 3. november 1990

Tallet på bosatte	I alt	Tallet på rom								
		1	2	3	4	5	6	7	8	9 eller flere
Boliger i alt	4886	146	389	859	1386	989	630	225	126	135
1	1491	(82)	266	409	336	153	184	:	:	:
2	1310	:	(85)	300	473	264	(78)	:	:	:
3	765	:	:	109	247	201	(105)	:	:	:
4	806	:	:	:	245	240	140	(55)	:	:
5	410	:	:	:	(77)	107	(95)	:	:	(48)
6 eller flere	104	:	:	:	:	:	:	:	:	:

Tabell 16. Boliger etter husets byggeår og hustype/eieform/oppvarmingskilde. Bosatte og rom, etter husets byggeår. 3. november 1990

	I alt	Husets byggeår								
		-1900	1901-1920	1921-1940	1941-1945	1946-1960	1961-1970	1971-1980	1981-1990	
Boliger i alt	4886	794	252	316	:	986	820	1053	659	
Hustype										
Frittliggende enebolig eller våningshus tilknyttet gårdsdrift	3771	621	202	282	:	821	612	729	499	
Hus i kjede, rekkehus, terrassehus eller vertikaldelt tomannsbolig	638	(71)	:	:	:	(50)	185	217	(105)	
Horisontaldelt tomannsbolig eller annet boligbygg med mindre enn 3 etasjer	306	(78)	:	:	:	(97)	:	(58)	:	
Blokk, leiegård eller annet boligbygg med 3 etasjer eller mer	(99)	:	:	:	:	:	:	:	:	
Forretningsbygg, pensjonat, aldershjem, militærforlegning eller annet bygg for felleshusholdning	(72)	:	:	:	:	:	:	:	:	
Eie-/leieform										
Eies i alt	3976	528	161	244	:	819	750	874	595	
Privat	3791	516	161	244	:	813	672	813	566	
Gjennom borettslag eller boligaksjeselskap	185	:	:	:	:	:	(78)	(60)	:	
Leies i alt	910	266	(91)	(72)	:	168	(70)	180	(64)	
Som tjenestebolig	:	:	:	:	:	:	:	:	:	
For et avgrenset tidsrom	178	:	:	:	:	:	:	(72)	:	
På andre vilkår	707	236	(60)	(69)	:	125	(62)	108	:	
Oppvarmingskilde										
Én kilde, i alt	2010	341	141	122	:	383	324	488	207	
Sentralvarme	(91)	:	:	:	:	:	:	:	:	
Elektriske ovner, varmekabler e.l.	803	136	:	:	:	131	122	238	112	
Ovner for flytende brensel	(104)	:	:	:	:	:	:	:	:	
Ovner for fast brensel	1012	182	(103)	(81)	:	218	144	204	(77)	
To eller flere kilder, i alt	2876	453	111	194	:	604	496	565	453	
Elektriske ovner og ovner for fast brensel	1886	277	(82)	(91)	:	380	277	354	425	
Elektriske ovner og ovner for flytende brensel	243	:	:	:	:	(52)	(61)	(52)	:	
Ovner for fast og flytende brensel	129	:	:	:	:	:	:	:	:	
Sentralvarme og én eller flere andre kilder	(74)	:	:	:	:	:	:	:	:	
Andre kombinasjoner	544	(81)	:	(69)	:	115	122	129	:	
Bosatte i alt	12343	1682	521	654	:	1972	2196	3230	2065	
Bosatte pr. bolig	2,5	2,1	2,1	2,1	:	2,0	2,7	3,1	3,1	
Rom i alt	21627	3393	1080	1412	:	4187	3788	4603	3136	
Rom pr. bolig	4,4	4,3	4,3	4,5	:	4,2	4,6	4,4	4,8	

Tabell 17.1. Boliger etter sanitærutstyr og størrelse. 3. november 1990

	I alt	Sanitærutstyr					
		Med WC			Uten WC		
		I alt	Med bad	Uten bad	I alt	Med bad	Uten bad
Boliger i alt	4886	4595	4490	(104)	291	231	(60)
Tallet på rom på 6 m² eller mer (kjøkken, gang, bad o.l. er ikke medregnet)							
1-2 rom	535	466	456	:	(69)	(67)	:
3 rom	859	803	755	(48)	(57)	:	:
4 rom	1386	1311	1280	:	(75)	(63)	:
5 rom eller flere	2105	2014	1999	:	(91)	(71)	:

Tabell 17.2. Boliger og bosatte. Sanitærutstyr/byggeår, størrelse og tilgjengelighet. 3. november 1990

	I alt	Av dette med både bad og WC	Husets byggeår		
			-1900	1901-1960	1961-1990
Boliger i alt	4886	4490	794	1559	2533
Tallet på rom på 6 m² eller mer (kjøkken, gang, bad o.l. er ikke medregnet)					
1 rom	146	113	:	:	(81)
Med kjøkken 6 m ² eller større	:	:	:	:	:
Med kjøkken mindre enn 6 m ²	(79)	(59)	:	:	:
Uten kjøkken	:	:	:	:	:
2 rom	389	343	(98)	127	165
Med kjøkken 6 m ² eller større	274	248	(67)	114	(93)
Med kjøkken mindre enn 6 m ²	116	(95)	:	:	(72)
Uten kjøkken	:	:	:	:	:
3 rom	859	755	108	336	416
4 rom	1386	1280	187	489	710
5 rom	989	922	144	289	555
6 rom	630	594	164	165	301
7 rom	225	225	:	(71)	135
8 rom	126	126	:	:	(67)
9 rom eller flere	135	133	:	:	(102)
Etasjeplassering. Heis					
Boliger med beboelsesrom i					
én etasje i alt	2583	2350	374	900	1310
Kjelleretasje	(88)	(78)	:	:	(75)
Underetasje	214	178	:	(91)	(92)
1. etasje	1572	1448	211	520	840
2. etasje	645	583	(106)	270	268
3. etasje	(57)	(55)	:	:	:
4. etasje	:	:	:	:	:
I hus med heis	:	:	:	:	:
I hus uten heis	:	:	:	:	:
5. etasje eller høyere	:	:	:	:	:
I hus med heis	:	:	:	:	:
I hus uten heis	:	:	:	:	:
Boliger med beboelsesrom i flere etasjer i alt					
1. etasje og underetasje/kjeller	546	539	:	(76)	458
1. og 2. etasje	1435	1302	329	488	618
1. og 2. etasje og underetasje/kjeller	144	139	:	(49)	(72)
1., 2. og 3. etasje	(84)	(69)	:	:	:
Andre etasjekombinasjoner	(94)	(92)	:	:	:
Bosatte i alt	12343	11616	1682	3170	7490
Bosatte pr. bolig	2,5	2,6	2,1	2,0	3,0
Rom i alt	21627	20187	3393	6708	11526
Rom pr. bolig	4,4	4,5	4,3	4,3	4,6

Tabell 18. Boliger etter standardindikatorer. Bosatte etter alder og standardindikatorer. 3. november 1990

	Boliger	Bosatte								
		I alt	0-19	20-29	30-39	40-49	50-59	60-69	70-79	80-
I alt ¹	4886	12343	3595	1824	1714	1593	1141	1192	913	364
Hustype										
Frittliggende enebolig eller våningshus tilknyttet gårdsdrift	3771	9839	2830	1364	1302	1250	908	1048	755	382
Småhus	944	2168	659	356	321	261	(115)	(155)	(200)	:
Blokk, leiegård, forretningsbygg, bygg for felleshusholdning e.l.	171	337	:	:	:	:	:	:	:	:
Tallet på rom. Kjøkken										
1 - 2 rom	535	857	(146)	(191)	:	:	:	:	(156)	:
Med kjøkken	516	800	(134)	(166)	:	:	:	:	(156)	:
Uten kjøkken	:	:	:	:	:	:	:	:	:	:
3 - 4 rom	2246	4955	1152	739	604	548	417	652	590	252
5 rom eller flere	2105	6531	2247	851	976	912	580	511	281	(173)
Byggeår										
- 1900	794	1682	418	(187)	(177)	231	(124)	(191)	(182)	(173)
1901 - 1960	1559	3170	579	375	273	(221)	341	577	554	250
1961 - 1990	2533	7490	2548	1219	1193	1107	571	491	291	:
Oppvarmingskilder										
En kilde, i alt	2010	4603	1281	681	549	557	374	463	510	(187)
Sentralvarme, elektriske ovner, varmekabler e.l.	894	1917	536	366	240	232	(139)	(137)	(170)	:
Ovner for flytende brensel	(104)	(227)	:	:	:	:	:	:	:	:
Ovner for fast brensel	1012	2458	693	286	285	295	(203)	305	311	:
To eller flere kilder, i alt	2876	7740	2264	1100	1095	1001	662	795	518	306
Elektriske ovner og ovner for fast brensel	1886	5277	1671	761	889	624	391	461	328	(153)
Elektriske ovner og ovner for flytende brensel	243	545	(105)	:	:	:	:	(102)	:	:
Ovner for fast og flytende brensel	129	219	:	:	:	:	:	:	:	:
Sentralvarme og én eller flere andre kilder	(74)	(187)	:	:	:	:	:	:	:	:
Andre kombinasjoner	544	1512	409	(210)	(138)	257	(166)	(149)	(104)	:
Sanitærforhold										
Har både bad og WC	4490	11616	3401	1689	1540	1487	979	1196	940	385
Har WC, men ikke bad	(104)	(148)	:	:	:	:	:	:	:	:
Har bad, men ikke WC	231	472	(126)	:	:	:	:	:	:	:
Har verken bad eller WC	(60)	(107)	:	:	:	:	:	:	:	:
Etasjeplassering. Heis										
Boliger med beboelsesrom i én etasje i alt	2583	5702	1399	886	556	778	497	661	644	281
1. etasje, kjelleretasje eller underetasje	1873	4170	986	651	420	560	375	512	452	(214)
2. etasje eller høyere	710	1533	414	235	(136)	(218)	(122)	(148)	(192)	:
I hus med heis	:	:	:	:	:	:	:	:	:	:
I hus uten heis	700	1496	396	231	(136)	(203)	(122)	(148)	(192)	:
Boliger med beboelsesrom i flere etasjer	2303	6641	2146	895	1087	781	539	598	384	(212)
Plan i boligen										
Boliger med kjøkken, bad, WC og minst ett beboelsesrom på ett plan	4035	10344	2956	1515	1325	1362	907	1089	843	346
Ele-/leleform										
Eies i alt	3976	10724	3203	1295	1525	1404	944	1136	871	346
Privat	3791	10366	3112	1227	1504	1341	922	1120	809	331
Gjennom borettslag e.l.	185	358	:	:	:	:	:	:	:	:
Leies	910	1619	342	486	(119)	(155)	:	(123)	(156)	(147)
Tallet på bosatte										
1	1491	1491	:	225	(143)	(123)	:	235	368	327
2	1310	2620	(167)	283	(135)	(163)	322	830	576	(145)
3	765	2296	578	562	255	319	329	(164)	:	:
4	806	3223	1362	405	723	504	(201)	:	:	:
5	410	2051	1011	265	327	331	(105)	:	:	:
6 eller flere	104	662	409	:	:	(119)	:	:	:	:

¹ Se tekstdelen, pkt. 5.

Tabell 19. Husholdninger, familier og personer, etter type husholdning¹. Husholdninger etter type husholdning¹ og tallet på familier i husholdningen/yrkesaktivitet i husholdningen/eieform/tallet på rom i boligen og kjøkken. 3.november 1990

	I alt	En- person- hus- hold- ninger	Flerpersonhusholdninger uten barn			Flerpersonhusholdninger med barn			
			I alt	2 per- soner	3 per- soner eller flere	I alt	1 barn	2 barn	3 barn eller flere
Personer i alt	12343	1491	4106	2356	1749	6747	2248	2853	1646
Familier i alt	5212	1491	1868	1303	565	1853	794	743	316
Husholdninger i alt	4886	1491	1689	1178	511	1706	701	698	308
Tallet på familier i husholdningen									
1 familie	4572	1491	1517	1054	463	1565	607	658	300
2 familier	303	.	166	125	:	137	(94)	:	:
3 familier	:	.	:	.	:	:	:	:	:
4 familier eller flere	:	.	:	.	:	:	:	:	:
Yrkesaktivitet. Tallet på yrkesaktive i uka									
Husholdning uten yrkesaktive	1978	1123	655	597	(58)	200	133	:	:
Husholdning med 1 yrkesaktiv	1251	368	395	306	(88)	488	154	204	129
Heltid ²	944	256	270	197	(73)	419	130	164	125
Deltid	306	112	124	109	:	(70)	:	:	:
Husholdning med 2 yrkesaktive	1288	.	438	275	163	851	342	378	131
Begge på heltid	519	.	205	130	(75)	314	151	117	:
En på heltid	682	.	174	(104)	(70)	508	177	251	(80)
Ingen på heltid	(88)	.	(59)	:	:	:	:	:	:
Husholdning med 3 yrkesaktive	320	.	176	.	176	143	(58)	(64)	:
Alle på heltid	(70)	.	:	.	:	:	:	:	:
To på heltid	147	.	(89)	.	(89)	(58)	:	:	:
En på heltid	(82)	.	:	.	:	(48)	:	:	:
Ingen på heltid	:	.	:	.	:	:	:	:	:
Husholdning med 4 yrkesaktive og over	(50)	.	:	.	:	:	:	:	:
Eie-/leieform									
Eies i alt	3976	991	1492	1012	480	1492	539	664	290
Privat	3791	899	1441	971	470	1451	507	664	280
Gjennom borettslag e.l.	185	(92)	(52)	:	:	:	:	:	:
Leies i alt	910	499	197	166	:	214	162	:	:
Som tjenestebolig	:	:	:	:	:	:	:	:	:
For et avgrenset tidsrom	178	(80)	:	:	:	(77)	(62)	:	:
På andre vilkår	707	409	166	145	:	132	(96)	:	:
Tallet på rom. Kjøkken									
1 rom	146	(82)	:	:	:	:	:	:	:
Med kjøkken i alt	127	(72)	:	:	:	:	:	:	:
Kjøkken 6 m ² eller større	:	:	:	:	:	:	:	:	:
Kjøkken mindre enn 6 m ²	(79)	(72)	:	:	:	:	:	:	:
Uten kjøkken	:	:	:	:	:	:	:	:	:
2 rom	389	266	(77)	(62)	:	:	:	:	:
Med kjøkken i alt	389	266	(77)	(62)	:	:	:	:	:
Kjøkken 6 m ² eller større	274	164	(66)	(57)	:	:	:	:	:
Kjøkken mindre enn 6 m ²	116	(102)	:	:	:	:	:	:	:
Uten kjøkken	:	:	:	:	:	:	:	:	:
3 rom	859	409	315	265	(50)	136	(95)	:	:
4 rom	1386	336	552	420	131	499	229	212	(58)
5 rom	989	153	388	260	129	447	171	192	(84)
6 rom	630	184	159	(78)	(81)	287	(74)	124	(88)
7 rom	225	:	(86)	:	:	118	:	:	:
8 rom	126	:	:	:	:	(57)	:	:	:
9 rom eller flere	135	:	(48)	:	:	(77)	:	:	:

¹ I denne tabellen er barn (ugifte hjemmeboende) 18 år og over holdt utenfor ved grupperingen av husholdninger etter type. Husholdninger som har barn bare i alderen 18 år og over, er derfor regnet som flerpersonhusholdninger uten barn. ² Heltid er *samt* avtalt/vanlig arbeidstid på 30 timer eller mer i uka (alle arbeidstorhold).

Tabell 20. Husholdninger, familier og personer, etter husholdningsstørrelse/type husholdning. Absolutte tall og prosent. 3. november 1990

	Absolutte tall			Prosent		
	Personer	Familier	Husholdninger	Personer	Familier	Husholdninger
I alt	12343	5212	4886	100,0	100,0	100,0
Husholdningsstørrelse						
1 person	1491	1491	1491	12,1	28,6	30,5
2 personer	2620	1435	1310	21,2	27,5	26,8
3 personer	2296	881	765	18,6	16,9	15,7
4 personer	3223	845	806	26,1	16,2	16,5
5 personer eller flere	2713	560	514	22,0	10,7	10,5
Husholdningstype						
Énpersonhusholdninger	1491	1491	1491	12,1	28,6	30,5
Alder						
- 24	131	131	131	1,1	2,5	2,7
25 - 34	184	184	184	1,5	3,5	3,8
35 - 44	123	123	123	1,0	2,4	2,5
45 - 69	358	358	358	2,9	6,9	7,3
70 - 79	368	368	368	3,0	7,1	7,5
80 - 84	164	164	164	1,3	3,1	3,4
85 -	164	164	164	1,3	3,1	3,4
Flerpersonhusholdninger uten barn ¹	4106	1868	1689	33,3	35,8	34,6
Alder eldste person						
- 44	1274	523	445	10,3	10,0	9,1
45 - 69	1970	904	827	16,0	17,3	16,9
70 - 79	718	367	348	5,8	7,0	7,1
80 - 84	:	:	:	:	:	:
85 -	:	:	:	:	:	:
Flerpersonhusholdninger med barn ¹	6747	1853	1706	54,7	35,6	34,9
Alder yngste barn						
0 - 6	3232	911	839	26,2	17,5	17,2
7 - 15	2940	780	714	23,8	15,0	14,6
16 - 17	575	162	154	4,7	3,1	3,2
Tallet på barn i husholdningen						
1 barn	2248	794	701	18,2	15,2	14,3
2 barn	2853	743	698	23,1	14,3	14,3
3 barn	1207	248	240	9,8	4,8	4,9
4 barn eller flere	439	68	68	3,6	1,3	1,4

¹ I denne tabellen er barn (ugifte hjemmeboende) 18 år og over holdt utenfor ved grupperingen av husholdninger etter type. Husholdninger som har barn bare i alderen 18 år og over, er derfor regnet som flerpersonhusholdninger uten barn.

Tabell 21. Husholdninger etter type husholdning¹ og disponering av personbil/avfallssortering.
3. november 1990

	I alt	Husholdninger med barn	Husholdninger uten barn					
			I alt	Alder eldste person				
				-24	25-44	45-69	70-79	80-
Husholdninger i alt	4886	1706	3180	368	515	1185	716	395
Disponering av personbil								
1 bil	2748	1102	1646	187	290	717	353	(99)
2 biler	762	440	321	(85)	(60)	147	:	:
3 biler eller flere	(101)	:	(58)	:	:	:	:	:
Husholdningen disponerer ikke bil	1275	121	1154	(66)	164	293	335	297
Avfallssortering (kildesortering)								
Husholdningen sorterer avfall, i alt	1049	485	564	(79)	(73)	242	130	:
Papir ²	189	(91)	(99)	:	:	:	:	:
Glass ²	481	248	233	:	:	107	:	:
Batterier ²	698	369	329	(56)	:	148	(63)	:
Maling, lakk, olje e.l. ²	141	(69)	(72)	:	:	:	:	:
Annet avfall ²	186	:	142	:	:	(60)	:	:
Husholdningen sorterer ikke avfall	3837	1222	2615	289	442	943	587	354

¹ I denne tabellen er barn (ugifte hjemmeboende) 18 år og over holdt utenfor ved grupperingen av husholdninger etter type. Husholdninger som har barn bare i alderen 18 år og over, er derfor regnet som husholdninger uten barn. ² Noen husholdninger sorterer flere typer avfall. Derfor blir summen av husholdninger etter avfallstype større enn tallet på husholdninger som sorterer avfall i alt.

Tabell 24. Barn 0-17 år etter alder, familietype og mors/fars yrkesaktivitet i uka 27. oktober -
2. november 1990

Alder	I alt	Ektepar med barn			Mor/far med barn	
		I alt	Av dette		I alt	Av dette med yrkesaktiv mor/far
			En av foreldrene yrkesaktiv	Begge foreldrene yrkesaktive		
Barn i alt ¹	3171	2763	945	1692	408	(177)
0 - 6 år	1131	915	298	565	(216)	:
7 - 12 år	1068	1002	356	622	:	:
13 - 17 år	972	846	291	505	(126)	:

¹ Barn 0-17 år i alt er ikke det samme som personer 0-17 i alt. Se tekstdelen, pkt. 4.1.

Tabell 25. Personer 67 år og over i privathusholdning. Alder, tallet på personer i husholdningen og indikatorer for boligstandard. 3. november 1990

	I alt	Aldersgruppering 1				Aldersgruppering 2			
		67 - 79 år		80 år og over		67 - 74 år		75 -79 år	
		Bor alene	Bor med flere	Bor alene	Bor med flere	Bor alene	Bor med flere	Bor alene	Bor med flere
I alt ¹	1686	438	884	241	(123)	278	694	(160)	(190)
Hustype									
Frittliggende enebolig eller våningshus tilknyttet gårdsdrift	1454	337	735	245	(137)	(204)	571	(133)	(164)
Småhus	370	(112)	(158)	:	:	:	(123)	:	:
Blokk, leiegård, forretningsbygg, bygg for felleleshusholdning e.l.	(106)	:	:	:	:	:	:	:	:
Tallet på rom. Kjøkken									
1 - 2 rom	270	(133)	:	:	:	:	:	:	:
Med kjøkken	270	(133)	:	:	:	:	:	:	:
Uten kjøkken	:	:	:	:	:	:	:	:	:
3 - 4 rom	1030	245	533	(164)	:	(143)	415	(102)	(118)
5 rom eller flere	630	(102)	355	(102)	:	:	266	:	:
Byggeår									
- 1900	408	(112)	(123)	(123)	:	:	:	:	:
1901 - 1960	1010	235	525	(164)	:	(174)	403	:	(122)
1961 - 1990	512	(133)	309	:	:	:	243	:	:
Oppvarmingskilder									
Én kilde, i alt	855	296	371	(133)	:	(194)	293	(102)	:
Sentralvarme, elektriske ovner, varmekabler e.l.	299	:	(119)	:	:	:	:	:	:
Ovner for flytende brensel	:	:	:	:	:	:	:	:	:
Ovner for fast brensel	512	(194)	239	:	:	(143)	(192)	:	:
To eller flere kilder, i alt	1075	(184)	586	(194)	(111)	(102)	445	:	(141)
Sentralvarme og én eller flere andre kilder	:	:	:	:	:	:	:	:	:
Andre kombinasjoner	1057	(184)	578	(184)	(111)	(102)	437	:	(141)
Sanitærforhold									
Har både bad og WC	1714	399	930	245	(140)	245	725	(153)	(205)
Har enten bad eller WC	(185)	:	:	:	:	:	:	:	:
Har verken bad eller WC	:	:	:	:	:	:	:	:	:
Etasjeplassering. Heis									
Boliger med beboelsesrom i én etasje i alt	1149	378	490	(204)	:	235	396	(143)	:
1. etasje, kjelleretasje eller underetasje	824	256	354	(174)	:	(153)	304	(102)	:
2. etasje eller høyere	326	(123)	(136)	:	:	:	:	:	:
I hus med heis	:	:	:	:	:	:	:	:	:
I hus uten heis	326	(123)	(136)	:	:	:	:	:	:
Boliger med beboelsesrom i flere etasjer	781	(102)	467	(123)	:	:	343	:	(124)
Plan i boligen									
Boliger med kjøkken, bad, WC og minst ett beboelsesrom på ett plan ..	1542	378	818	225	(121)	225	662	(153)	(156)
Eie-/leieform									
Eies i alt	1581	378	857	(215)	(132)	(215)	662	(164)	(195)
Privat	1499	347	820	(204)	(126)	(204)	641	(143)	(179)
Gjennom borettslag e.l.	:	:	:	:	:	:	:	:	:
Leies	349	(102)	(101)	(112)	:	:	:	:	:

¹ Se tekstdelen, pkt. 5.

Tabell 26. Folkemengde etter alder, kjønn og type bostedsstrøk/grunnkrets. 3. november 1990

	I alt	Alder										
		0-6	7-15	16-19	20-24	25-29	30-49	50-59	60-66	67-69	70-79	80-
Kommunen	12496	1131	1632	832	985	839	3307	1141	783	409	973	464
Menn	6146	543	850	418	518	453	1691	577	338	207	404	147
Kvinner	6350	588	782	414	467	386	1616	564	445	202	569	317
Type bostedsstrøk og kjønn												
Tettsteder												
Tettbygde strøk	8971	819	1165	583	688	637	2354	821	569	312	684	339
Menn	4318	393	598	286	345	328	1208	397	239	162	271	91
Kvinner	4653	426	567	297	343	309	1146	424	330	150	413	248
4011 Mandal	8699	806	1129	553	662	625	2281	803	557	303	668	312
Menn	4191	387	580	271	330	322	1172	387	235	158	263	86
Kvinner	4508	419	549	282	332	303	1109	416	322	145	405	226
4012 Krossen	272	13	36	30	26	12	73	18	12	9	16	27
Menn	127	6	18	15	15	6	36	10	4	4	8	5
Kvinner	145	7	18	15	11	6	37	8	8	5	8	22
Sprettbygde strøk	3488	308	467	247	284	198	949	314	212	97	288	124
Menn	1807	148	252	130	167	122	481	177	98	45	132	55
Kvinner	1681	160	215	117	117	76	468	137	114	52	156	69
Uoppgitt	37	4	-	2	13	4	4	6	2	-	1	1
Delområde, grunnkrets og kjønn												
01 Bykjernen	3168	196	263	150	208	204	638	326	307	179	463	234
Menn	1473	98	148	75	113	103	340	149	118	90	173	66
Kvinner	1695	98	115	75	95	101	298	177	189	89	290	168
0101 Sentrum	102	2	10	8	8	8	29	9	9	7	8	4
Menn	47	-	5	3	6	4	14	3	2	5	3	2
Kvinner	55	2	5	5	2	4	15	6	7	2	5	2
0102 Støkkkan	169	8	10	5	13	16	39	8	13	10	32	15
Menn	80	5	8	2	3	8	25	4	3	5	12	5
Kvinner	89	3	2	3	10	8	14	4	10	5	20	10
0103 Sanden	200	9	17	11	20	10	48	16	14	7	32	16
Menn	95	3	10	5	12	5	28	8	7	2	8	7
Kvinner	105	6	7	6	8	5	20	8	7	5	24	9
0104 Vestnes øst	335	23	25	19	33	23	59	48	30	14	36	25
Menn	164	11	14	10	19	12	32	23	11	8	14	10
Kvinner	171	12	11	9	14	11	27	25	19	6	22	15
0105 Øvrebyen	426	38	27	15	29	40	94	39	42	17	60	25
Menn	195	20	13	4	15	15	49	19	22	9	25	4
Kvinner	231	18	14	11	14	25	45	20	20	8	35	21
0106 Vestnes	628	36	53	23	34	23	111	45	59	43	122	79
Menn	261	15	26	10	18	13	59	19	19	16	49	17
Kvinner	367	21	27	13	16	10	52	26	40	27	73	62
0107 Furulunden	51	6	8	8	2	1	11	4	2	4	4	1
Menn	25	1	6	5	-	1	5	2	-	1	4	-
Kvinner	26	5	2	3	2	-	6	2	2	3	-	1
0108 Malmø	528	31	46	31	35	40	120	50	42	23	68	42
Menn	241	14	26	18	16	21	63	23	20	13	14	13
Kvinner	287	17	20	13	19	19	57	27	22	10	54	29
0109 Idrettsparken	684	36	65	30	32	39	120	102	88	50	98	24
Menn	343	26	39	18	22	22	62	45	32	29	41	7
Kvinner	341	10	26	12	10	17	58	57	56	21	57	17
0110 Ytre Sanden	45	7	2	-	2	4	7	5	8	4	3	3
Menn	22	3	1	-	2	2	3	3	2	2	3	1
Kvinner	23	4	1	-	-	2	4	2	6	2	-	2
02 Skjebstad	1004	71	171	97	79	65	336	100	43	15	21	6
Menn	518	32	88	53	47	36	170	51	21	8	10	2
Kvinner	486	39	83	44	32	29	166	49	22	7	11	4
0201 Skjebstad	1004	71	171	97	79	65	336	100	43	15	21	6
Menn	518	32	88	53	47	36	170	51	21	8	10	2
Kvinner	486	39	83	44	32	29	166	49	22	7	11	4
03 Sånrum-Lundevik	726	61	78	53	59	46	178	102	52	23	59	15
Menn	372	31	37	28	32	29	94	54	23	8	30	6
Kvinner	354	30	41	25	27	17	84	48	29	15	29	9
0301 Sånrum	375	32	26	23	34	28	77	65	32	17	32	9
Menn	191	17	11	15	18	16	41	32	15	6	17	3
Kvinner	184	15	15	8	16	12	36	33	17	11	15	6
0302 Lande	120	7	13	15	12	3	34	17	6	-	11	2
Menn	64	3	9	6	8	3	19	8	1	-	6	1
Kvinner	56	4	4	9	4	-	15	9	5	-	5	1
0303 Hogganvik	222	19	39	15	13	13	65	20	14	6	14	4
Menn	111	9	17	7	6	9	32	14	7	2	6	2
Kvinner	111	10	22	8	7	4	33	6	7	4	8	2
0304 Hilløy	9	3	-	-	-	2	2	-	-	-	2	-
Menn	6	2	-	-	-	1	2	-	-	-	1	-
Kvinner	3	1	-	-	-	1	-	-	-	-	1	-

Tabell 26 (forts.). Folkemengde etter alder, kjønn og type bostedsstrøk/grunnkrets. 3. november 1990

	I alt	Alder										
		0-6	7-15	16-19	20-24	25-29	30-49	50-59	60-66	67-69	70-79	80-
04 Skogsfjord-Hesland	2882	305	379	184	272	212	759	281	162	82	170	76
Menn	1415	143	191	90	134	113	381	144	78	44	70	27
Kvinner	1467	162	188	94	138	99	378	137	84	38	100	49
0401 V. Skogsfjord	171	13	19	8	9	9	47	21	19	3	16	7
Menn	87	7	10	5	4	6	24	12	11	2	4	2
Kvinner	84	6	9	3	5	3	23	9	8	1	12	5
0402 Hålandsheia	293	16	38	18	36	14	64	33	17	12	26	19
Menn	166	5	23	11	22	10	31	21	10	5	14	14
Kvinner	127	11	15	7	14	4	33	12	7	7	12	5
0403 Frøysland	1067	178	169	67	100	112	317	58	23	17	22	4
Menn	522	85	76	36	42	59	162	30	8	9	14	1
Kvinner	545	93	93	31	58	53	155	28	15	8	8	3
0404 Halshaug	655	44	80	55	65	33	177	91	33	13	44	20
Menn	311	24	44	23	30	15	85	46	16	8	15	5
Kvinner	344	20	36	32	35	18	92	45	17	5	29	15
0405 Ulvegjelet-Mones	524	42	51	25	47	36	116	57	56	23	50	21
Menn	255	18	27	12	30	19	61	26	26	12	21	3
Kvinner	269	24	24	13	17	17	55	31	30	11	29	18
0406 Buøy	172	12	22	11	15	8	38	21	14	14	12	5
Menn	74	4	11	3	6	4	18	9	7	8	2	2
Kvinner	98	8	11	8	9	4	20	12	7	6	10	3
06 Holum	1113	104	142	91	101	64	298	93	56	27	81	56
Menn	575	56	75	45	61	38	153	54	22	11	40	20
Kvinner	538	48	67	46	40	26	145	39	34	16	41	36
0601 Sodeland	70	8	10	4	3	5	20	5	7	2	3	3
Menn	40	4	6	4	2	3	11	2	4	1	1	2
Kvinner	30	4	4	-	1	2	9	3	3	1	2	1
0602 Møgland	124	12	23	5	15	6	32	9	3	4	11	4
Menn	63	5	11	2	11	4	15	5	-	2	6	2
Kvinner	61	7	12	3	4	2	17	4	3	2	5	2
0603 Krossen	423	36	57	39	39	26	106	28	20	10	25	37
Menn	204	15	32	17	22	15	52	16	7	5	13	10
Kvinner	219	21	25	22	17	11	54	12	13	5	12	27
0604 Fuskeland	32	1	3	5	2	1	9	2	1	1	6	1
Menn	16	1	-	1	2	1	6	1	-	-	4	-
Kvinner	16	-	3	4	-	-	3	1	1	1	2	1
0605 Holmesland	72	8	4	5	9	4	16	10	2	1	9	4
Menn	47	7	3	4	7	2	10	6	1	-	4	3
Kvinner	25	1	1	1	2	2	6	4	1	1	5	1
0606 Stoveland	86	10	10	6	4	5	30	5	4	3	8	1
Menn	47	7	6	5	3	1	17	3	2	1	2	-
Kvinner	39	3	4	1	1	4	13	2	2	2	6	1
0607 Møll	215	20	24	18	21	11	58	25	14	6	15	3
Menn	112	11	11	10	11	9	29	14	6	2	7	2
Kvinner	103	9	13	8	10	2	29	11	8	4	8	1
0608 Ormestad	91	9	11	9	8	6	27	9	5	-	4	3
Menn	46	6	6	2	3	3	13	7	2	-	3	1
Kvinner	45	3	5	7	5	3	14	2	3	-	1	2
07 Harkmark	996	93	144	70	68	53	282	68	59	40	84	35
Menn	507	46	82	35	39	31	141	36	28	19	36	14
Kvinner	489	47	62	35	29	22	141	32	31	21	48	21
0701 Røyseland-Vatne	148	19	24	14	10	8	42	10	4	3	8	6
Menn	78	10	16	7	6	3	21	6	2	2	3	2
Kvinner	70	9	8	7	4	5	21	4	2	1	5	4
0702 Storaker	151	16	17	17	9	8	47	11	10	2	10	4
Menn	76	7	10	9	3	6	23	6	6	1	3	2
Kvinner	75	9	7	8	6	2	24	5	4	1	7	2
0703 Valand	175	15	31	8	13	6	55	9	8	5	18	7
Menn	90	8	18	3	10	5	26	7	1	2	8	2
Kvinner	85	7	13	5	3	1	29	2	7	3	10	5
0704 Harkmarkfjord	264	25	41	13	11	19	71	21	25	12	17	9
Menn	137	15	23	8	4	9	37	9	14	6	8	4
Kvinner	127	10	18	5	7	10	34	12	11	6	9	5
0705 Stusvik	80	5	8	7	13	2	25	7	3	4	3	3
Menn	43	2	6	2	8	2	14	3	2	2	1	1
Kvinner	37	3	2	5	5	-	11	4	1	2	2	2
0706 Ime-Berge	178	13	23	11	12	10	42	10	9	14	28	6
Menn	83	4	9	6	8	6	20	5	3	6	13	3
Kvinner	95	9	14	5	4	4	22	5	6	8	15	3
08 Skinsnes-Ime	1879	239	361	135	137	144	617	104	60	31	37	14
Menn	921	115	179	62	57	74	312	53	28	21	16	4
Kvinner	958	124	182	73	80	70	305	51	32	10	21	10
0801 Skinsnes-Ime	1506	201	338	119	88	108	533	63	25	14	14	3
Menn	742	97	168	56	35	53	270	34	12	10	5	2
Kvinner	764	104	170	63	53	55	263	29	13	4	9	1

Tabell 26 (forts.). Folkemengde etter alder, kjønn og type bostedsstrøk/grunnkrets. 3. november 1990

	I alt	Alder										
		0-6	7-15	16-19	20-24	25-29	30-49	50-59	60-66	67-69	70-79	80-
0802 Skinsnes	316	33	22	11	38	31	77	35	29	15	18	7
Menn	152	16	10	4	18	18	38	17	12	10	7	2
Kvinner	164	17	12	7	20	13	39	18	17	5	11	5
0803 Kleven	57	5	1	5	11	5	7	6	6	2	5	4
Menn	27	2	1	2	4	3	4	2	4	1	4	-
Kvinner	30	3	-	3	7	2	3	4	2	1	1	4
09 Tregde-Skjernøy	691	58	94	50	48	47	195	61	42	12	57	27
Menn	344	20	50	28	29	26	98	33	19	6	28	7
Kvinner	347	38	44	22	19	21	97	28	23	6	29	20
0901 Tregde	292	22	39	18	22	19	77	26	24	6	28	11
Menn	147	8	26	9	12	10	40	12	12	3	14	1
Kvinner	145	14	13	9	10	9	37	14	12	3	14	10
0902 Skjernøy	297	23	40	25	18	25	84	25	14	6	25	12
Menn	144	5	16	16	11	14	42	15	5	3	12	5
Kvinner	153	18	24	9	7	11	42	10	9	3	13	7
0903 Jåbekk-Tofte	102	13	15	7	8	3	34	10	4	-	4	4
Menn	53	7	8	3	6	2	16	6	2	-	2	1
Kvinner	49	6	7	4	2	1	18	4	2	-	2	3
Uoppgitt	37	4	-	2	13	4	4	6	2	-	1	1

Tabell 27.1. Yrkesaktive 16 år og over, etter næring, kjønn og type bostedsstrøk/delområde. 3. november 1989 - 2. november 1990

	I alt	Jordbruk, skogbruk, fiske og fangst	Oljeutvinning og bergverksdrift	Industri	Kraft- og vannforsyning	Bygge- og anleggsvirksomhet	Varehandel, hotell- og restaurantvirksomhet	Transport, lagring, post- og telekommunikasjoner	Bank-, finans- og forsikringsvirksomhet, eiendomsdrift og forretningsmessig tjenesteyting	Offentlig, sosial og privat tjenesteyting
Kommunen ¹	5564	224	76	1156	:	365	1105	414	376	1819
Menn	3224	203	76	966	:	336	426	301	236	651
Kvinner	2340	:	:	190	:	:	679	113	140	1168
Type bostedsstrøk og kjønn										
Tettsteder										
Tettbygde strøk	3858	:	:	753	:	286	746	258	300	1399
Menn	2249	:	:	632	:	253	329	227	(195)	508
Kvinner	1610	:	:	(121)	:	:	417	:	(105)	891
4011 Mandal	3726	:	:	741	:	286	736	238	281	1329
Menn	2208	:	:	620	:	253	329	(217)	(176)	508
Kvinner	1519	:	:	(121)	:	:	407	:	(105)	820
4012 Krossen	(132)	:	:	:	:	:	:	:	:	:
Menn	:	:	:	:	:	:	:	:	:	:
Kvinner	:	:	:	:	:	:	:	:	:	:
Spredtbygde strøk	1706	(173)	:	(192)	:	(142)	391	(133)	:	579
Menn	976	(173)	:	(152)	:	(142)	(161)	:	:	(178)
Kvinner	730	:	:	:	:	:	230	:	:	401
Uoppgitt	:	:	:	:	:	:	:	:	:	:
Delområde og kjønn										
01 Bykjernen	1103	:	:	225	:	:	(194)	:	:	449
Menn	679	:	:	(187)	:	:	(101)	:	:	(202)
Kvinner	423	:	:	:	:	:	:	:	:	247
02 Skjebstad	511	:	:	(106)	:	:	(107)	:	:	(192)
Menn	292	:	:	:	:	:	:	:	:	:
Kvinner	(219)	:	:	:	:	:	:	:	:	(113)
03 Sånnum-Lundevik	284	:	:	:	:	:	:	:	:	:
Menn	(171)	:	:	:	:	:	:	:	:	:
Kvinner	(113)	:	:	:	:	:	:	:	:	:
04 Skogsford-Hesland	1329	:	:	250	:	:	227	(122)	(144)	458
Menn	767	:	:	230	:	:	:	:	(103)	(117)
Kvinner	562	:	:	:	:	:	(133)	:	:	341
06 Holum	563	:	:	:	:	:	(101)	:	:	233
Menn	(219)	:	:	:	:	:	:	:	:	:
Kvinner	344	:	:	:	:	:	:	:	:	224
07 Harkmark	531	:	:	:	:	:	(129)	:	:	(188)
Menn	333	:	:	:	:	:	:	:	:	:
Kvinner	(198)	:	:	:	:	:	:	:	:	(104)
08 Skinsnes-lme	897	:	:	(179)	:	:	227	:	:	271
Menn	518	:	:	(126)	:	:	:	:	:	(102)
Kvinner	378	:	:	:	:	:	(136)	:	:	(169)
09 Tregde-Skjernøy	347	:	:	:	:	:	:	:	:	(105)
Menn	246	:	:	:	:	:	:	:	:	:
Kvinner	(101)	:	:	:	:	:	:	:	:	:
Uoppgitt	:	:	:	:	:	:	:	:	:	:

¹ Se tekstdelen, pkt. 5.

Tabell 27.2. Yrkesaktive 16 år og over, etter næring, kjønn og type bostedsstrøk/grunnkrets. 3. november 1989 - 2. november 1990

	I alt	Primær	Sekundær	Tertiær		
				I alt	Off., sosial og privat tjenesteyting	Andre tertiær-næringer
Kommunen ¹	5564	224	1629	3714	1819	1895
Menn	3224	203	1410	1614	651	963
Kvinner	2340	:	219	2100	1168	932
Type bostedsstrøk og kjønn						
Tettsteder						
Tettbygde strøk	3858	:	1113	2703	1399	1304
Menn	2249	:	959	1259	508	751
Kvinner	1610	:	(154)	1444	891	553
4011 Mandal	3726	:	1101	2584	1329	1255
Menn	2208	:	947	1230	508	722
Kvinner	1519	:	(154)	1354	820	533
4012 Krossen	(132)	:	:	(120)	:	:
Menn	:	:	:	:	:	:
Kvinner	:	:	:	:	:	:
Spredtbygde strøk	1706	(173)	346	1187	579	608
Menn	976	(173)	307	496	(178)	319
Kvinner	730	:	:	691	401	290
Uoppgitt	:	:	:	:	:	:
Delområde, grunnkrets og kjønn						
01 Bykjernen	1103	:	326	766	449	317
Menn	679	:	276	393	(202)	(191)
Kvinner	423	:	:	373	247	(126)
0101 Sentrum	:	:	:	:	:	:
Menn	:	:	:	:	:	:
Kvinner	:	:	:	:	:	:
0102 Støkkan	:	:	:	:	:	:
Menn	:	:	:	:	:	:
Kvinner	:	:	:	:	:	:
0103 Sanden	:	:	:	:	:	:
Menn	:	:	:	:	:	:
Kvinner	:	:	:	:	:	:
0104 Vestnes øst	(146)	:	:	(101)	:	:
Menn	(105)	:	:	:	:	:
Kvinner	:	:	:	:	:	:
0105 Øvrebyen	(143)	:	:	:	:	:
Menn	:	:	:	:	:	:
Kvinner	:	:	:	:	:	:
0106 Vestnes	(163)	:	:	(118)	:	:
Menn	(103)	:	:	:	:	:
Kvinner	:	:	:	:	:	:
0107 Furulunden	:	:	:	:	:	:
Menn	:	:	:	:	:	:
Kvinner	:	:	:	:	:	:
0108 Malmø	(166)	:	:	:	:	:
Menn	:	:	:	:	:	:
Kvinner	:	:	:	:	:	:
0109 Idrettsparken	257	:	:	(208)	(120)	:
Menn	(132)	:	:	:	:	:
Kvinner	(125)	:	:	(114)	:	:
0110 Ytre Sanden	:	:	:	:	:	:
Menn	:	:	:	:	:	:
Kvinner	:	:	:	:	:	:
02 Skjebstad	511	:	(149)	363	(192)	(170)
Menn	292	:	(138)	(154)	:	:
Kvinner	(219)	:	:	(208)	(113)	:
0201 Skjebstad	511	:	(149)	363	(192)	(170)
Menn	292	:	(138)	(154)	:	:
Kvinner	(219)	:	:	(208)	(113)	:
03 Sånnum-Lundevik	284	:	:	(197)	:	(115)
Menn	(171)	:	:	(116)	:	:
Kvinner	(113)	:	:	:	:	:
0301 Sånnum	(160)	:	:	(106)	:	:
Menn	(106)	:	:	:	:	:
Kvinner	:	:	:	:	:	:
0302 Lande	:	:	:	:	:	:
Menn	:	:	:	:	:	:
Kvinner	:	:	:	:	:	:

¹ Se tekstdelen, pkt. 5.

Tabell 27.2 (forts.). Yrkesaktive 16 år og over, etter næring, kjønn og type bostedsstrøk/grunnkrets.
 3. november 1989 - 2. november 1990

	I alt	Primær	Sekundær	Tertiær		
				I alt	Off., sosial og privat tjenesteyting	Andre tertiær-næringer
0303 Hogganvik						
Menn						
Kvinner						
0304 Hilløy						
Menn						
Kvinner						
04 Skogsfjord-Hesland	1329		352	951	458	492
Menn	767		333	408	(117)	291
Kvinner	562			543	341	(201)
0401 V. Skogsfjord						
Menn						
Kvinner						
0402 Hålandsheia	(119)					
Menn						
Kvinner						
0403 Frøysland	602		(158)	444	232	(212)
Menn	307		(147)	(159)		(128)
Kvinner	296			285	(201)	
0404 Halshaug	264			(201)	(112)	
Menn	(143)					
Kvinner	(120)			(120)		
0405 Ulvegjelet-Mones	262			(173)		
Menn	(174)					
Kvinner						
0406 Buøy						
Menn						
Kvinner						
06 Holum	563		(101)	415	233	(183)
Menn	(219)		(101)			
Kvinner	344			344	224	(121)
0601 Sodeland						
Menn						
Kvinner						
0602 Møglund						
Menn						
Kvinner						
0603 Krossen	(170)			(138)		
Menn						
Kvinner	(109)			(109)		
0604 Fuskeland						
Menn						
Kvinner						
0605 Holmesland						
Menn						
Kvinner						
0606 Stoveland						
Menn						
Kvinner						
0607 Møll	(124)					
Menn						
Kvinner						
0608 Ormestad						
Menn						
Kvinner						
07 Harkmark	531		(123)	359	(188)	(171)
Menn	333			(189)		(105)
Kvinner	(198)			(170)	(104)	
0701 Røyseland-Vatne						
Menn						
Kvinner						
0702 Storaker						
Menn						
Kvinner						
0703 Valand	(101)					
Menn						
Kvinner						
0704 Harkmarkfjord	(158)					
Menn	(106)					
Kvinner						
0705 Stusvik						
Menn						
Kvinner						

Tabell 27.2 (forts.). Yrkesaktive 16 år og over, etter næring, kjønn og type bostedsstrøk/grunnkrets.
3. november 1989 - 2. november 1990

	I alt	Primær	Sekundær	Tertiær		
				I alt	Off., sosial og privat tjenesteyting	Andre tertiær-næringer
0706 Ime-Berge	(116)	:	:	:	:	:
Menn	:	:	:	:	:	:
Kvinner	:	:	:	:	:	:
08 Skinsnes-lme	897	:	282	603	271	332
Menn	518	:	(218)	289	(102)	(186)
Kvinner	378	:	:	315	(169)	(146)
0801 Skinsnes-lme	683	:	(211)	461	(221)	240
Menn	412	:	(179)	(221)	:	(139)
Kvinner	272	:	:	240	(139)	(101)
0802 Skinsnes	(195)	:	:	(135)	:	:
Menn	:	:	:	:	:	:
Kvinner	:	:	:	:	:	:
0803 Kleven	:	:	:	:	:	:
Menn	:	:	:	:	:	:
Kvinner	:	:	:	:	:	:
09 Tregde-Skjernøy	347	:	:	236	(105)	(132)
Menn	246	:	:	(136)	:	:
Kvinner	(101)	:	:	(101)	:	:
0901 Tregde	(142)	:	:	(121)	:	:
Menn	(103)	:	:	:	:	:
Kvinner	:	:	:	:	:	:
0902 Skjernøy	(135)	:	:	:	:	:
Menn	(104)	:	:	:	:	:
Kvinner	:	:	:	:	:	:
0903 Jåbekk-Tofte	:	:	:	:	:	:
Menn	:	:	:	:	:	:
Kvinner	:	:	:	:	:	:
Uoppgitt	:	:	:	:	:	:

Tabell 28. Privathusholdninger. Utvalgte kjennetegn for boligstandard, og disponering av personbil. Bostedsstrøk/grunnkrets. 3. november 1990

	Alle privat- hushold- ninger	Boligen har både bad og WC	Kjøkken 6 m ² og over	Boligen bygget etter 1960	Hushold- ningen eier boligen	Hushold- ningen dispo- nerer bil	Bolig- rommene er på ett plan ¹	Boligen ligger i 2. et. eller høyere og huset har ikke heis
Kommunen	4886	4490	4316	2533	3976	3611	4035	747
Type bostedsstrøk								
Tettsteder								
Tettbygde strøk	3541	3370	3132	1900	2919	2562	2969	564
4011 Mandal	3451	3281	3052	1835	2834	2478	2885	546
4012 Krossen	(89)	(89)	(80)	(65)	(84)	(84)	(84)	:
Spredtbygde strøk	1341	1115	1180	633	1057	1044	1061	178
Uoppgitt	:	:	:	:	:	:	:	:
Delområde og grunnkrets								
01 Bykjernen	1496	1398	1309	393	1153	870	1245	319
0101 Sentrum	(64)	(64)	(53)	:	:	:	(51)	:
0102 Støkkkan	(100)	(90)	(59)	:	(74)	:	(86)	:
0103 Sanden	(81)	(81)	(66)	:	(57)	(61)	(71)	:
0104 Vestnes øst	187	171	187	:	139	137	151	:
0105 Øvrebyen	180	157	146	:	127	(79)	142	(59)
0106 Vestnes	260	260	257	:	219	157	234	(62)
0107 Furulunden	:	:	:	:	:	:	:	:
0108 Malmø	250	219	203	(94)	191	132	214	(61)
0109 Idrettsparken	309	300	282	128	249	205	243	:
0110 Ytre Sanden	:	:	:	:	:	:	:	:
02 Skjebstad	349	324	280	266	295	288	301	:
0201 Skjebstad	349	324	280	266	295	288	301	:
03 Sånnum-Lundevik	271	249	245	109	199	196	249	:
0301 Sånnum	143	139	131	(55)	(103)	(106)	139	:
0302 Lande	(71)	(60)	(71)	:	(53)	:	(60)	:
0303 Hogganvik	(55)	:	:	:	:	(50)	:	:
0304 Hilløy	:	:	:	:	:	:	:	:
04 Skogsfjord-Hesland	1082	1019	972	713	886	899	926	149
0401 V. Skogsfjord	(63)	(58)	(48)	:	(53)	(53)	(58)	:
0402 Hålandsheia	132	(96)	107	(50)	(97)	(101)	(96)	:
0403 Frøysland	362	352	351	297	309	351	295	:
0404 Halshaug	224	221	197	188	175	151	201	(53)
0405 Ulvegjølet-Mones	246	236	227	121	217	208	220	:
0406 Buøy	(56)	(56)	:	:	:	:	(56)	:
06 Holum	404	360	357	190	318	353	326	(73)
0601 Sodeland	:	:	:	:	:	:	:	:
0602 Møglund	(51)	:	(51)	:	:	:	:	:
0603 Krossen	118	113	108	(84)	108	107	108	:
0604 Fuskøland	:	:	:	:	:	:	:	:
0605 Holmesland	:	:	:	:	:	:	:	:
0606 Stoveland	:	:	:	:	:	:	:	:
0607 Møll	(88)	(75)	(78)	:	(58)	(78)	(70)	:
0608 Ormestad	:	:	:	:	:	:	:	:
07 Harkmark	366	296	322	203	305	291	287	:
0701 Røyselund-Vatne	(48)	:	:	:	:	(48)	:	:
0702 Støraker	:	:	:	:	:	:	:	:
0703 Valand	:	:	:	:	:	:	:	:
0704 Harkmarkfjord	115	(75)	112	:	(99)	(86)	(71)	:
0705 Stusvik	(52)	:	(52)	:	:	:	:	:
0706 Ime-Berge	(82)	(79)	(72)	:	(67)	(62)	(74)	:
08 Skinsnes-Ime	642	611	576	522	582	514	468	(83)
0801 Skinsnes-Ime	454	428	408	433	414	393	325	(62)
0802 Skinsnes	168	163	158	(89)	153	117	123	:
0803 Kleven	:	:	:	:	:	:	:	:
09 Tregde-Skjernøy	270	228	249	137	238	195	228	:
0901 Tregde	118	(99)	110	(63)	(106)	(96)	(99)	:
0902 Skjernøy	(106)	(93)	(93)	(49)	(87)	(65)	(93)	:
0903 Jåbekk-Tofte	:	:	:	:	:	:	:	:
Uoppgitt	:	:	:	:	:	:	:	:

¹ Boligen har kjøkken, bad/dusj, WC og minst ett beboelsesrom i samme etasje.

1002 MANDAL

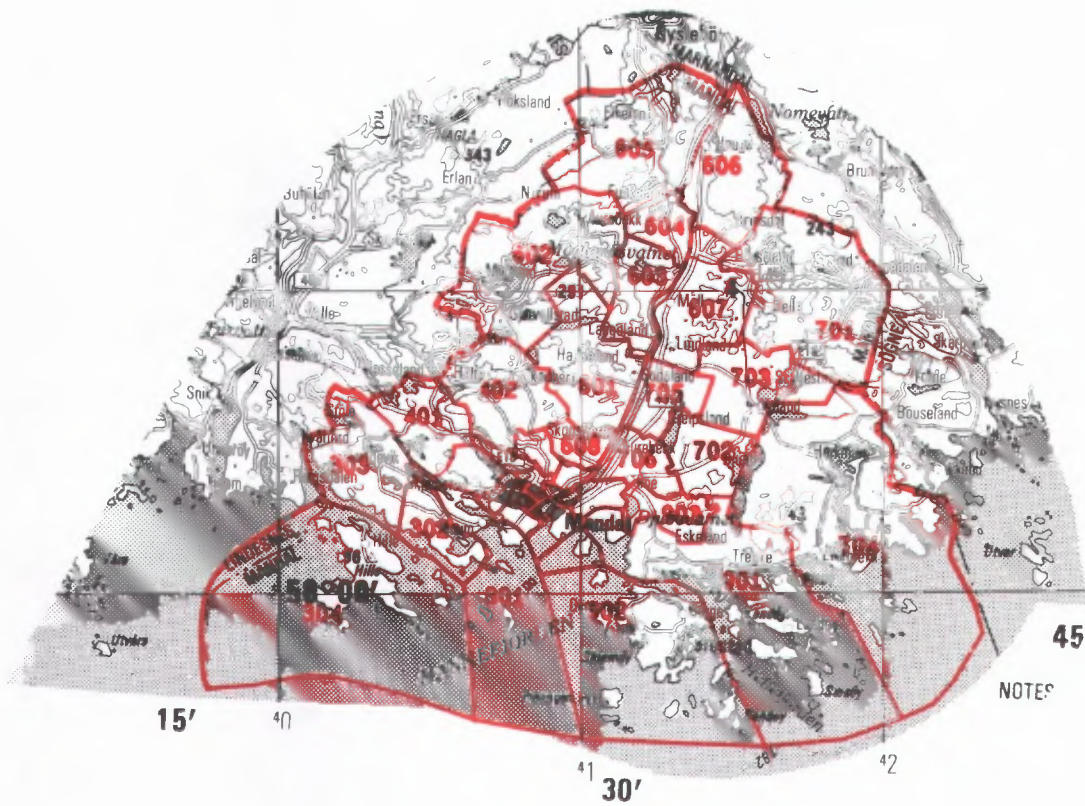

- 207 Grunnkretsnummer
-  Kommunegrense
-  Grense for delområde og grunnkrets

Kartgrunnlag M ca. 1:250 000
Tillatelsenr. 74/91 Statens kartverk

Utsnitt av kretskart

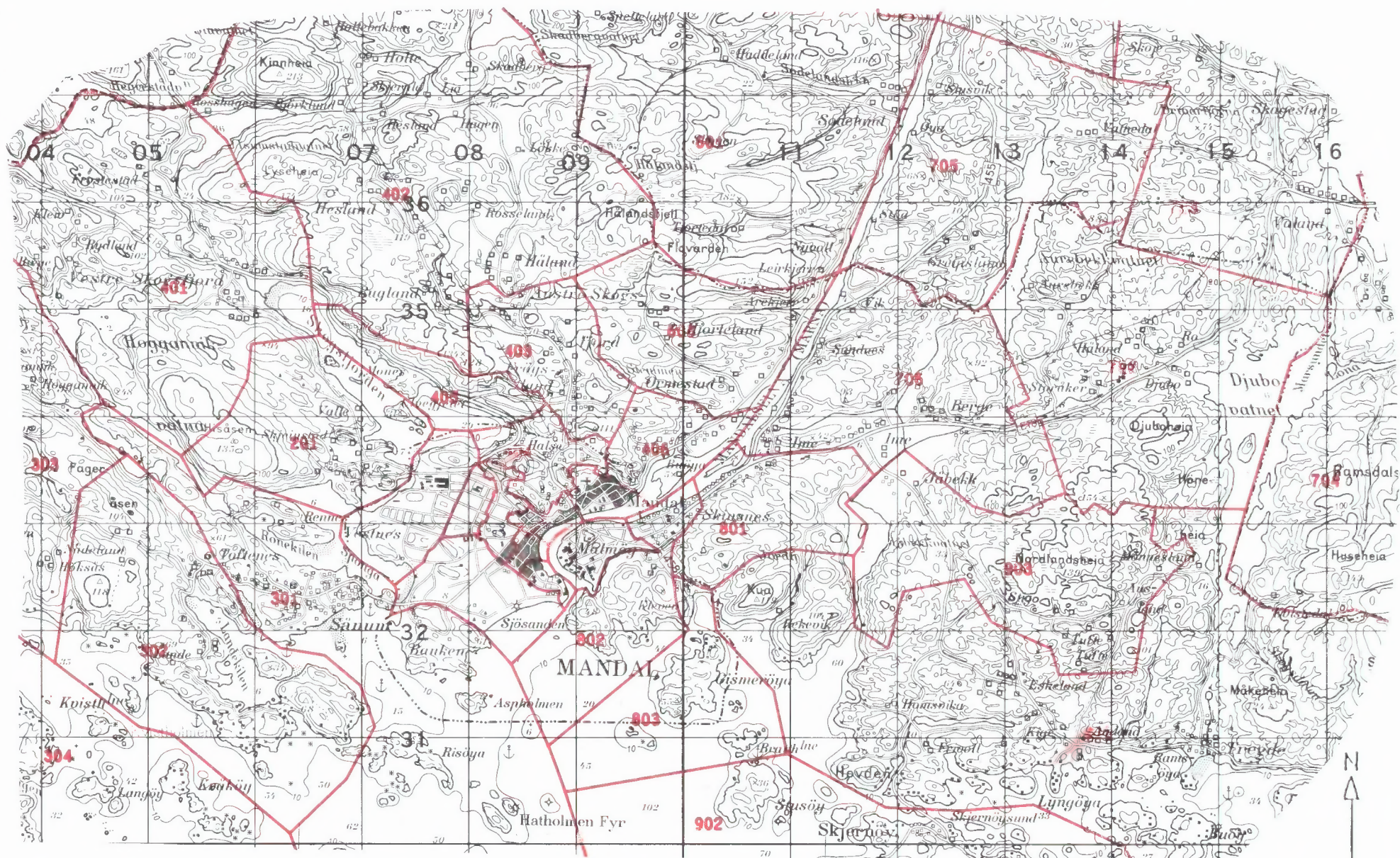

Kartgrunnlag M ca. 1:50 000
Tillatelsenr. 74/91 Statens kartverk

Utsnitt av kretskart

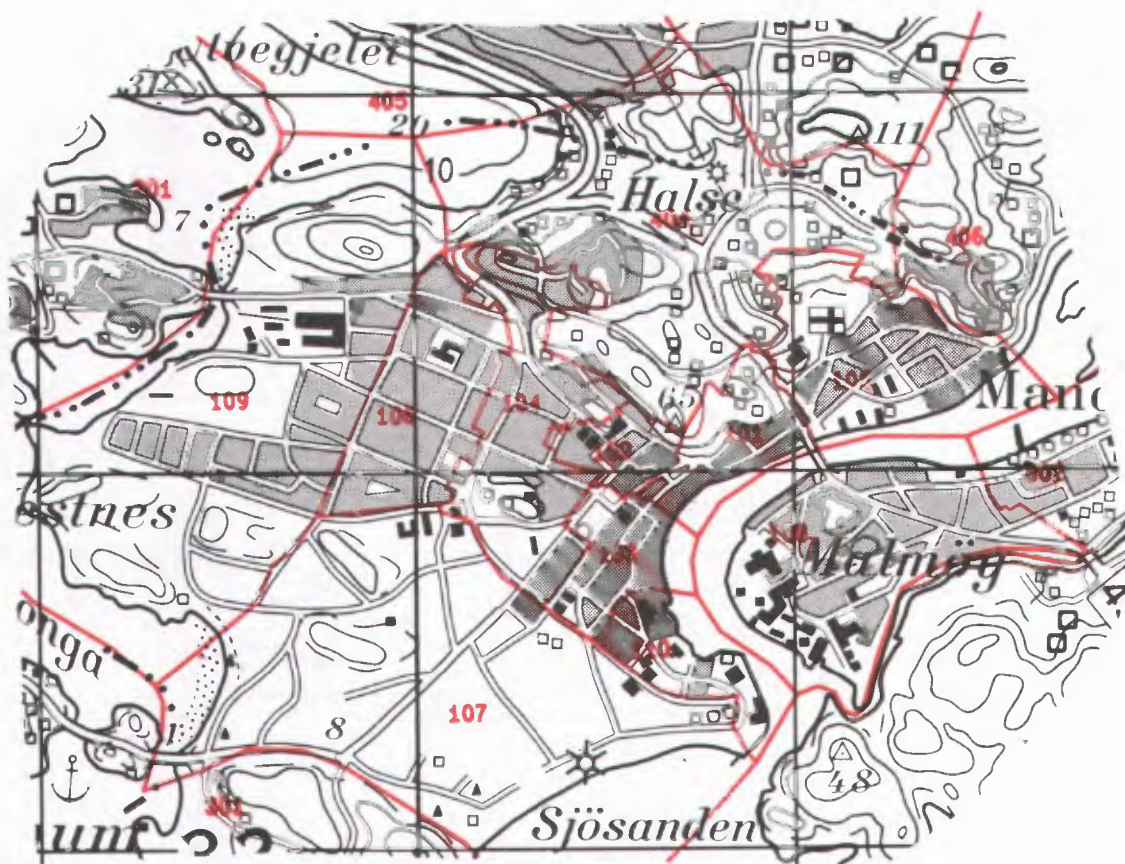

Kartgrunnlag M ca. 1:20 000
Tillatelsesnr. 74/91 Statens kartverk

Avgrensning av Mandal tettsted

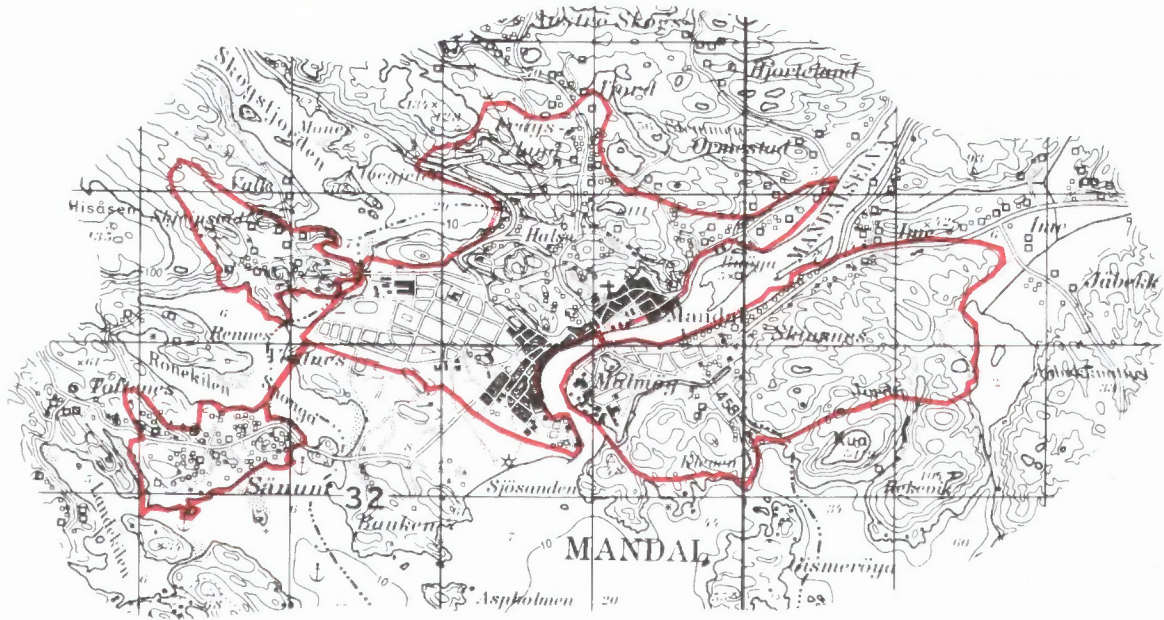

Avgrensning av Krossen tettsted



Kartgrunnlag M ca. 1:50 000
Tillatelsenr. 74/91 Statens kartverk



FoB 90

Folke- og
boligtelling 1990
gjennomføres av
Statistisk sentralbyrå

Oppgavene er undergitt taushetsplikt.
De vil bare bli brukt til å utarbeide statistikk
og vil bli oppbevart på en betryggende måte

VIKTIG:
Bruk helst
blyant eller
blå/svart kulepenn

Slik:

Ikke slik:



1 Hvem bor du sammen med i leiligheten?
Rettleiingen beskriver hva vi mener med
en leilighet. Sett flere kryss hvis nødvendig.

- | | |
|--|---|
| <input type="checkbox"/> Ingen | <input type="checkbox"/> Søsken |
| <input type="checkbox"/> Ektefelle | <input type="checkbox"/> Svigerforeldre,
svigerinne,
svoger,
svigerbarn,
tante, onkel,
niese, nevø |
| <input type="checkbox"/> Samboer | <input type="checkbox"/> Besteforeldre,
barnebarn |
| <input checked="" type="checkbox"/> Datter, sønn | <input type="checkbox"/> Andre personer |
| <input type="checkbox"/> Mor, far | |

2 Hadde du inntektsgivende arbeid i minst 100 timer i året fra 3. nov. 1989 til 2. nov. 1990?

Arbeid som ulønnet familiemedlem i
familiebedrift regnes også som inntekts-
givende arbeid (f.eks. butikk, gårdsbruk).

- Ja Nei

! Svarte du nei her, skal du ikke
fylle ut resten av denne siden.

3 Hvor mange måneder hadde du heltids- og/eller deltidsarbeid i året fra 3. nov. 1989 til 2. nov. 1990?
Se rettleiingen.

Heltid: måneder

Deltid: måneder

**4 Oppgi navn og adresse på det arbeids-
stedet (bedriften) der du hadde inntekts-
givende arbeid lengst tid i året fra
3. nov. 1989 til 2. nov. 1990.**

Med bedrift menes fabrikk, butikk,
gårdsbruk, ligningskontor e.l.

Navn:

Gate/vei:

Poststed:

**5 Beskriv virksomheten på dette arbeids-
stedet så nøyaktig som mulig.**

Skriv f.eks. produksjon av møbler, salg
av biler, bokhandel, jordbruk, utleie av
maskiner, arkitektvirksomhet e.l.

Virksomhet:

**6 Hvilket yrke (tittel) hadde du på dette
arbeidsstedet?**

Skriv f.eks. hjemmehjelp, rørlegger, frisør,
sykepleier, rengjøringshjelp, kokk, plate-
arbeider, salgskonsulent, førskolelærer e.l.

Yrke:

**7 På hvilken måte er/var du knyttet til
arbeidsstedet du oppgav i spørsmål 4?**

- Som fast eller midlertidig ansatt
- Som selvstendig næringsdrivende (eier)
- Som familiemedlem uten fast lønn
i familiebedrift

**8 Hadde du inntektsgivende arbeid i uken
27. okt. - 2. nov. 1990 ?**
Se rettleiingen.

- Ja Nei

! Svarte du nei her, skal du ikke
fylle ut resten av denne siden.

**9 Hva er din vanlige/avtalte
ukentlige arbeidstid?**

- 1-9 timer 30-34 timer
- 10-19 timer 35-39 timer
- 20-29 timer 40 timer eller mer

**10 Hvor mange timer inntektsgivende arbeid
utførte du i uken 27. okt. - 2. nov.?**

- 1-9 timer 35-39 timer
- 10-19 timer 40 timer eller mer
- 20-29 timer Ingen, jeg
arbeidet ikke
denne uken
- 30-34 timer

! Arbeidet du ikke denne uken, skal du
ikke fylle ut resten av denne siden.

**11 Hvor møtte du på arbeid i uken
27. okt. - 2. nov.?** Se rettleiingen.

- Jeg møtte fast på samme arbeidssted/
adresse som jeg førte opp i spørsmål 4
- Jeg møtte fast på annet sted.
Oppgi adresse

Kommune:

Gate/vei:

Poststed:

- Jeg møtte på forskjellige steder
denne uken

! Møtte du på forskjellige steder denne uke
skal du ikke fylle ut resten av denne side

**12 Hvor mange ganger reiste eller gikk du
fra hjemstedet til arbeidsstedet i uken
27. okt. - 2. nov.?**

Med hjemsted menes adressen i navne-
feltet øverst på skjemaet.

- | | |
|--|--|
| <input type="checkbox"/> Ingen, jeg er
bosatt på
arbeidsstedet
(arbeider
hjemme) | <input type="checkbox"/> 1 gang |
| <input type="checkbox"/> Ingen, jeg var
ikke på hjem-
stedet denne uken | <input type="checkbox"/> 2-3 ganger |
| | <input type="checkbox"/> 4 ganger eller
flere |

! Reiste du ikke denne uken, skal du
ikke fylle ut resten av denne siden.

**13 Hvor lang tid brukte du vanligvis
fra hjemstedet til arbeidsstedet (én vei) i uken 27. okt. - 2. nov.?**

- | | |
|---------------------------------------|--|
| <input type="checkbox"/> Under 15 min | <input type="checkbox"/> 45-59 min |
| <input type="checkbox"/> 15-29 min | <input type="checkbox"/> 60-89 min |
| <input type="checkbox"/> 30-44 min | <input type="checkbox"/> 90 min eller
mer |

**14 Hvilke transportmidler brukte du vanligvis
fra hjemstedet til arbeidsstedet (én vei)
i uken 27. okt. - 2. nov.?**

Sett flere kryss hvis nødvendig.

- | | |
|---|---|
| <input type="checkbox"/> Bil | <input type="checkbox"/> Båt |
| <input type="checkbox"/> Buss | <input type="checkbox"/> Brukte sykkel,
gikk i mer enn
10 min |
| <input type="checkbox"/> Tog, trikk, T-bane | <input type="checkbox"/> Annet |

Spørsmålene på denne siden gjelder leiligheten der oppgavegiveren er registrert bosatt 3. november 1990 ifølge Folkeregisteret, se adressen nedenfor.

Send det utfylte skjemaet tilbake i den vedlagte svarkonvolutten. Dersom flere i leiligheten har fått skjema, se rettledningen.

Adresse:

1 Bosatte i leiligheten 3. november 1990. Inntektsgivende arbeid i uken 27. oktober - 2. november 1990. Ukentlig arbeidstid.

FØR OPP personer født 1974 eller tidligere som ikke står på navnelisten fra før. Ta bare med personer som er registrert bosatt i leiligheten (adressen ovenfor) ifølge Folkeregisteret.

SETT KRYSS for inntektsgivende arbeid i uken 27. oktober - 2. november 1990 og ukentlig arbeidstid for alle personer på navnelisten. Se rettledningen.

Oppgavegiver:	Fødselsår	Hadde ikke inntektsgivende arbeid	Hadde inntektsgivende arbeid: 1 - 29 timer i uken	30 timer eller mer i uken
Andre bosatte i leiligheten:		<input type="checkbox"/>	<input type="checkbox"/>	<input type="checkbox"/>
		<input type="checkbox"/>	<input type="checkbox"/>	<input type="checkbox"/>
		<input type="checkbox"/>	<input type="checkbox"/>	<input type="checkbox"/>
		<input type="checkbox"/>	<input type="checkbox"/>	<input type="checkbox"/>
		<input type="checkbox"/>	<input type="checkbox"/>	<input type="checkbox"/>
		<input type="checkbox"/>	<input type="checkbox"/>	<input type="checkbox"/>

Bruk eget ark hvis du trenger mer plass

2 Hvor mange rom på 6 m² eller mer er det i leiligheten? Ta ikke med kjøkken, gang, bad o.l.

1 2 3 4 5

6 7 8 9 eller flere

3 Hvor stor er leiligheten målt i kvadratmeter? Regn med alle rom til boligformål, også kjøkken, gang, bad o.l.

Under 50 m² 100-129 m²

50-59 m² 130-149 m²

60-79 m² 150-199 m²

80-99 m² 200 m² eller mer

4 Hvor stort kjøkken er det i leiligheten?

6 m² eller større Det er ikke kjøkken i leiligheten

Mindre enn 6 m²

5 Er det bad eller dusj inne i leiligheten?

Ja Nei

6 Er det vannklosett inne i leiligheten?

Ja Nei

7 Hva slags oppvarmingskilder er det i leiligheten?

Sentralvarme (radiatorer e.l.) Ovner for flytende brensel (olje, parafin e.l.)

Elektriske ovner, varmekabler e.l. Ovner for fast brensel (ved, koks e.l.)

8 Har leiligheten kjøkken, bad/dusj, wc og minst ett beboelsesrom i samme etasje?

Ja Nei

9 Hvilken etasje ligger leiligheten i? Sett flere kryss hvis leiligheten har beboelsesrom i flere etasjer.

Kjelleretasje Underetasje

1. 2. 3. 4. 5. eller høyere

10 Hva slags eie-/leieforhold er det til leiligheten? Sett bare ett kryss.

Jeg/vi eier den gjennom et borettslag eller boligaksjeselskap

Jeg/vi eier den alene eller sammen med andre

Jeg/vi leier den gjennom arbeidet (tjenestebolig)

Jeg/vi leier den for et avgrenset tidsrom

Jeg/vi leier den på andre vilkår

11 Hvor mange personbiler disponerer de som bor i leiligheten?

Ingen 1 2 3 eller flere

12 Sorterer husholdningen til vanlig avfallet sitt? Sett bare kryss for avfallstyper som blir levert/hentet etter at de er sortert ut.

Ingen særskilt sortering. Praktisk vanskelig, mangler tilbud e.l.

Papir Maling, lakk, olje e.l.

Glass Annet avfall

Batterier

13 Hva slags hus ligger leiligheten i? Se rettledningen.

Frittliggende enebolig eller våningshus tilknyttet gårdsdrift

Hus i kjede, rekkehus, terrassehus eller vertikaldelt tomannsbolig

Horisontaldelt tomannsbolig eller annet boligbygg med mindre enn 3 etasjer

Blokk, leiegård eller annet boligbygg med 3 etasjer eller mer

Forretningsbygg, pensjonat, aldershjem, militærforlegning eller annet bygg for felleshusholdning

14 Er det heis i huset?

Ja Nei

15 Hvor mange leiligheter er det i huset?

1 2 3 4 5

6 7 8 9 eller flere

16 Når ble huset bygd? (opprinnelig byggeår)

1900 eller før 1946 - 1960

1901 - 1920 1961 - 1970

1921 - 1940 1971 - 1980

1941 - 1945 1981 - 1990

Pris kr 50,00

Publikasjonen utgis i kommisjon hos Universitetsforlaget, Oslo, og er til salgs hos alle bokhandlere.

ISBN 82-537-3405-0