

0829 KVITSEID



# Folke- og bustadteljing 1990

**Kviteseid**

**FOLKE- OG BUSTADTELJING  
1990**

**KOMMUNEHEFTE**

**0829 KVITSEID**

STATISTISK SENTRALBYRÅ  
OSLO-KONGSVINGER 1991

ISBN 82-537-3251-1

EMNEGRUPPE  
31 Folketellinger

ANDRE EMNEORD  
Arbeidstid  
Befolkning  
Boliger  
Grunnkretser  
Husholdninger  
Sysselsetting  
Yrkesaktive

## Forord

Hovudformålet med Folke- og bustadteljing 1990 er å gi eit bilete av befolkningen og levekåra i det norske samfunnet.

Eit anna viktig formål er å gi statistikk for mindre geografiske område som kommunar og delar av kommunar. For å dekkje dette formålet gir Statistisk sentralbyrå ut eit statistisk hefte for kvar kommune.

Når kommunehefta for alle kommunane i eit fylke er publiserte, vil det bli laga eit samandrag for fylket med tabellar som svarar til dei som finst i kommunehefta. Når alle kommunane i landet har fått hefta sine, vil det også bli laga eit samandrag for heile landet.

Innan utgangen av 1992 vil det vere etablert ein endeleg folketeljingsfil, og det blir utarbeidd eit hefte som dokumenterer folketeljingsprosjektet.

Resultata frå FoB90 vil i tillegg vere tilgjengelege i databasar i SSB, bl.a. Regionalstatistisk database. Det er vidare planar om ei spreing av folketeljingsdata i samband med publisering av annan statistikk frå SSB. Resultata vil ein også kunne få på maskinlesbar form. Brukarar som ønskjer meir omfattande bearbeiding av materialet vil få dette gjort i SSB mot å betale kostnadene.

Oslo/Kongsvinger, 11. desember 1991

Svein Longva

---

Jan Furseth



## Innhald

	Side
Tabellregister .....	6
Figurdel .....	7
Tekstdel	
1. Formål .....	8
2. Opplegg og gjennomføring .....	8
2.1. Kva statistikken omfattar .....	8
2.2. Grunnlag for statistikken .....	8
2.3. Datainnsamling .....	8
3. Feilkjelder og uvisse resultat .....	8
4. Einingar, geografiske nivå og kjennemerke .....	9
4.1. Einingar .....	9
4.2. Geografiske nivå .....	10
4.3. Kjennemerke .....	11
4.3.1. Personkjennemerke .....	11
4.3.2. Bustadkjennemerke .....	14
4.3.3. Hushaldskjennemerke .....	15
5. Merknader til tabellane .....	16
Tabelldel .....	17
Vedlegg	
Kart over grunnkrinsar	
Kart over tettstader	
Personskjema	
Bustadskjema	

### Standardteikn i tabellar

- Null
- 0,0 Mindre enn 0,5 av den brukte eininga

## Tabellregister

	Side
1. Folkemengd ved folketeljningane 1875 - 1990, etter kommunegrensar pr. 3. november 1990 . . . . .	17
2. Folkemengd etter kjønn, ekteskapeleg status og alder. 3. november 1990 . . . . .	17
3. Hovudtal for utdanning. Personar 16-66 år etter yrkesaktivitet, arbeidstid i året, kjønn og utdanning. 3. november 1989 - 2. november 1990 . . . . .	18
4. Personar 16 år og over. Hovudtal for yrkesaktivitet i året 3. november 1989 - 2. november 1990 .	19
5. Hovudtal for yrkesaktive i året 3. november 1989 - 2. november 1990 . . . . .	20
6. Yrkesaktive 16 år og over, etter alder og næring/yrkesfelt. 3. november 1989 - 2. november 1990 .	21
7. Yrkesaktive 16 år og over, etter kjønn, arbeidstid i året og næring/yrkesfelt. 3. november 1989 - 2. november 1990 . . . . .	22
8. Hovudtal for yrkesaktive i veka 27. oktober - 2. november 1990, etter vanleg/avtala arbeidstid . . .	24
9. Yrkesaktive 16 år og over i veka 27. oktober - 2. november 1990, etter kjønn, vanleg/avtala arbeidstid og næring/yrkesfelt . . . . .	25
10. Yrkesaktive 16 år og over med fast oppmøteplass på arbeid i veka 27. oktober - 2. november 1990, etter talet på arbeidsreiser, reisetid og yrkesfelt/oppmøteplass . . . . .	26
11. Yrkesaktive 16 år og over med fast arbeidsreise i veka 27. oktober - 2. november 1990, etter reisemåte, oppmøteplass, talet på arbeidsreiser, reisetid og etter reisemåte, kjønn og alder . . . . .	27
12. Bustader og busette. Hustype, talet på rom, kjøkken. 3. november 1990 . . . . .	28
13. Bustader, rom og busette, etter hustype. 3. november 1990 . . . . .	28
14. Bustader etter eigeform og areal. Rom og busette, etter eigeform. 3. november 1990 . . . . .	28
15. Bustader etter talet på rom og talet på busette. 3. november 1990 . . . . .	29
16. Bustader etter byggjeår for huset og hustype/eigeform/kjelde til oppvarming. Busette og rom, etter byggjeår for huset. 3. november 1990 . . . . .	29
17. Bustader og busette. Sanitærutstyr, storleik og tilgjenge. 3. november 1990 . . . . .	30
18. Bustader etter standardindikatorar. Busette etter alder og standardindikatorar. 3. november 1990 . .	31
19. Hushald, familiar og personar, etter hushaldstipe. Hushald etter hushaldstipe og talet på familiar i hushaldet/yrkesaktivitet i hushaldet/eigeform/talet på rom i bustaden og kjøkken. 3. november 1990 . . . . .	32
20. Hushald, familiar og personar, etter hushaldsstorleik/hushaldstipe. Absolutte tal og prosent. 3. november 1990 . . . . .	33
21. Hushald etter hushaldstipe og disponering av personbil/sortering av avfall. 3. november 1990 . . . . .	34
22. Familiar i privathushald etter familietype. Personar etter alder og familietype. 3. november 1990 . . . . .	34
23. Hovudtal for par og personar i par. 3. november 1990 . . . . .	35
24. Barn 0-17 år etter alder, familietype og mors/fars yrkesaktivitet i veka 27. oktober - 2. november 1990 . . . . .	35
25. Personar 67 år og over. Alder, talet på personar i hushaldet, hushaldstipe og indikatorar for bustadstandard. 3. november 1990 . . . . .	36
26. Folkemengd etter alder, kjønn og type bustadstrøk/grunnkrins. 3. november 1990 . . . . .	37
27. Yrkesaktive 16 år og over i året, etter næring, kjønn og type bustadstrøk/grunnkrins. 3. november 1990 . . . . .	38
28. Privathushald. Utvalde kjenneteikn for bustadstandard, og disponering av personbil. Bustadstrøk/grunnkrins. 3. november 1990 . . . . .	40

Figur 1. Yrkesaktive 16 år og over, etter næring. Prosent. 1980 og 1990

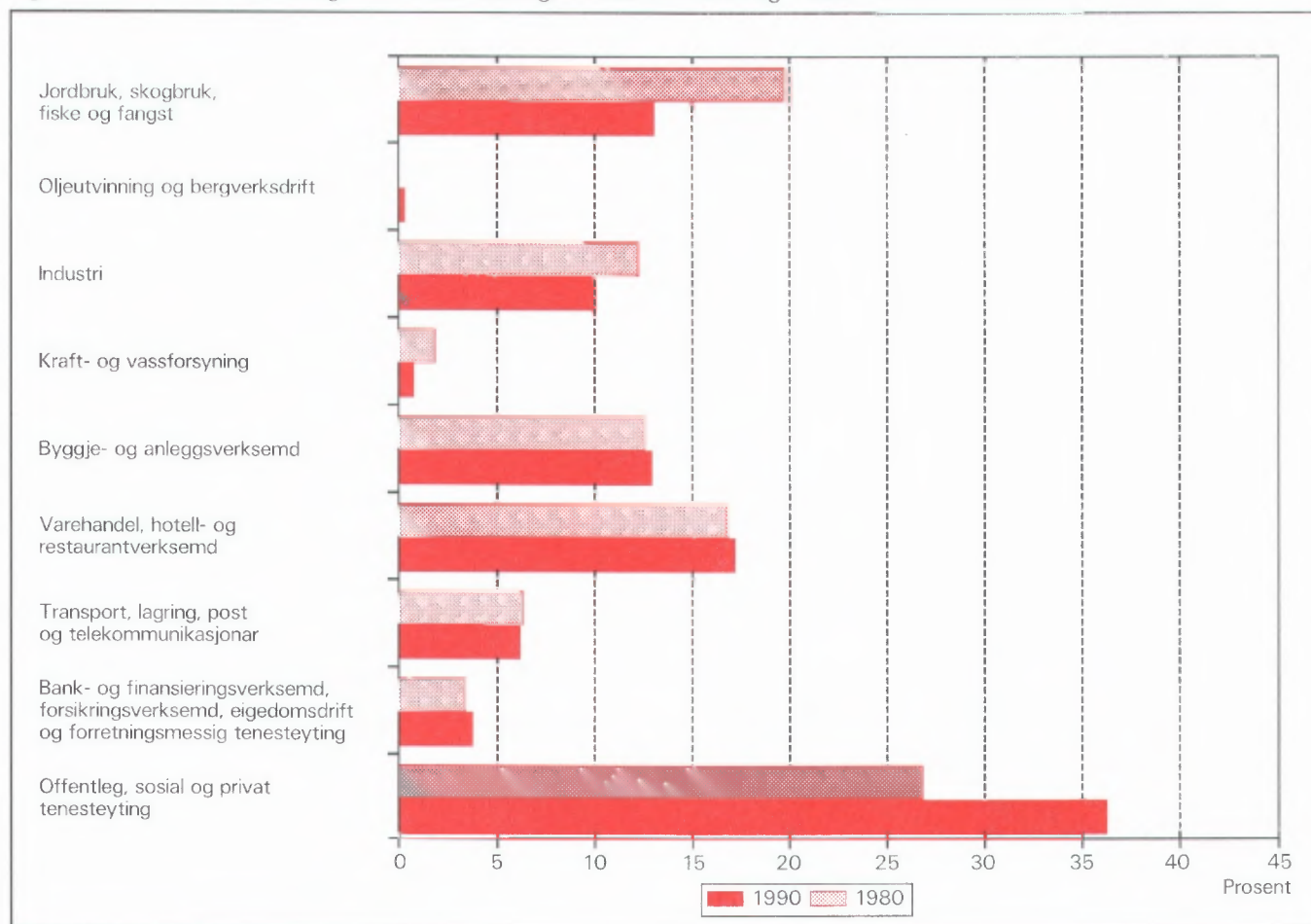

Figur 2. Hovudtal for bustadstandard og disponering av bil. Prosent. 1980 og 1990

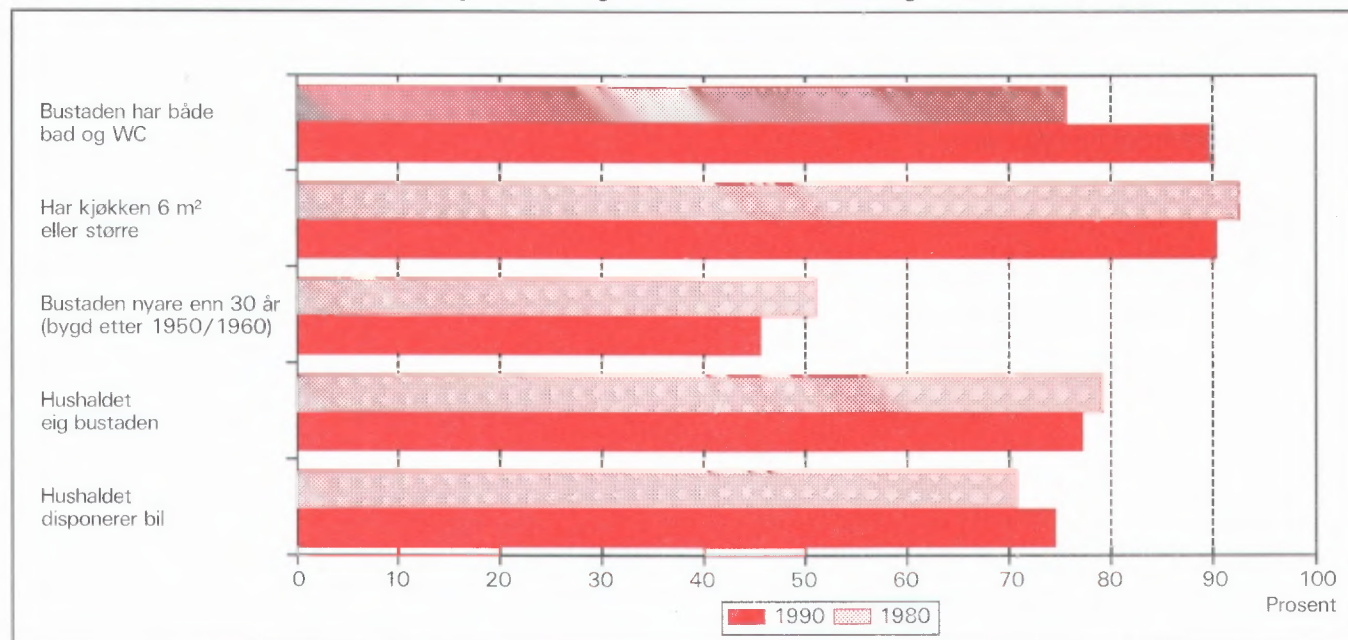



# 1. Formål

Hovudformålet med Folke- og bustadteljing 1990 (FoB90) er å gi eit bilete av befolkningen og levekåra i det norske samfunnet. Moderne folketeljingar legg stor vekt på å sjå opplysningar om bustader og butilhøve, sysselsetjing og yrke, utdannings- og inntektsforhold, arbeidsreiser mv. i samanheng.

Formålet med denne publikasjonen er å gi ei omtale av kvar kommune, og av område som er mindre enn ein kommune (delområde, krinsar, tettstader).

## 2. Opplegg og gjennomføring

### 2.1. Kva statistikken omfattar

FoB90 omfattar alle personar (også utanlandske statsborgarar) som var registrerte som busette i Noreg på teljingstidspunktet 3. november 1990, i samsvar med forskriftene om føring og ordning av folke-registra.

Bustadteljinga har med alle privatbustader der minst éin person var registrert som busett 3. november 1990.

Teljinga omfattar *ikkje* bustader der det ikkje budde folk eller der det budde nokon berre mellombels (t.d. ugifte personar som oppheldt seg utanom foreldreheimen på grunn av skolegang). Det er heller ikkje henta inn opplysningar om bustaden for dei som oppheldt seg i aldersheimar, pleieheimar, barneheimar og andre fellesinstitusjonar og får stell og tilsyn der.

Eininga *hus* er ikkje med i teljinga, men det blir gitt nokre opplysningar om det huset som bustaden ligg i.

### 2.2. Grunnlag for statistikken

I kommunar med færre enn 6 000 innbyggjarar fekk alle personar som var fødde i 1974 eller tidlegare, eit personskjema. Den eldste i kvar familie fekk i tillegg eit bustadskjema.

Svara på spørsmåla på desse utgjer dei fleste opplysningane i folke- og bustadteljinga. Dei andre oppgåvene kjem frå ulike statistiske og administrative register. Dei viktigaste registerkjennemerka er kjønn, alder og andre demografiske kjennemerke og utdanning.

I kommunar med 6 000 eller fleire innbyggjarar er det henta inn opplysningar på skjema berre frå eit utval av befolkningen 16 år og over. Teljingsopp- legget i utvalskommunane blir omtala i hefta for dei respektive kommunane, og i det informasjonsheftet som er nemnt.

Det er laga eit eige informasjonshefte som m.a. gjer greie for bakgrunn, metode, fagleg innhald og opplegg for bearbeiding av teljinga. Heftet kan ein få ved å vende seg til SSB, Folketeljingskontoret.

### 2.3. Datainnsamling

Folketeljingsskjema blei sende i posten direkte til kvar einskild oppgavegivar. Namn og adresse frå Det sentrale personregister (DSP) blei førde på i førehand.

Alle oppgavegivarane fekk eit personskjema med rettleiing. I tillegg fekk den eldste i kvar familie eit bustadskjema og ein svarkonvolutt.

Utfylte skjema frå alle oppgavegivarane i leilegheita/bustaden blei sende samla tilbake i svarkonvolutt. Der det budde fleire familiar i same bustad, blei det berre brukt éin svarkonvolutt og berre eitt bustadskjema blei utfylt. Innsamlingsmetoden gav derfor grunnlag for å gruppere personar til hushald (sjå nedanfor).

Personar som ikkje hadde sendt inn folketeljings- skjema til rett tid, fekk tilsendt inntil to adresserte purringar.

## 3. Feilkjelder og uvisse resultat

Ved gjennomføring og bearbeiding av ei statistisk undersøking vil det alltid kunne oppstå feil som kan gi utslag i resultat.

Dei fleste feila oppstår vanlegvis under oppgave- innhentinga og kjem av urette svar eller mangelfullt utfylte skjema. Ved bearbeiding kan det oppstå feil når opplysningane blir koda, i vårt tilfelle spesielt opplysningane om næring og yrke.

SSB har ikkje kontakta oppgavegivarane dersom det vart funne feil eller manglar ved utfyllinga. Materialet har likevel gjennomgått omfattande maski- nelle kontroll- og opprettingsrutinar. For kjennemer- ke med uoppgitt svar er det rekna ut eit mest mogleg sannsynleg svar på grunnlag av dei andre opplys- ningane personen har gitt og ut frå svara frå andre oppgavegivarar.

Kontroll- og opprettingsrutinane vil bli nærare omtala i publikasjonen som dokumenterer FoB90-prosjektet. Publikasjonen vil bli gitt ut sist i 1992.

SSB gjennomfører ei kvalitetsundersøking i samband med folketeljinga. Undersøkinga tek sikte på å kontrollere kvaliteten av hushaldssamansetjinga i folketeljinga. Vidare skal ein vurdere eventuelle konsekvensar for statistikken av å nytte regelverket i folkeregisterlova som grunnlag for geografisk plassering av befolkningen. Ein ventar at resultatata vil liggje føre i 1992.

## 4. Einingar, geografiske nivå og kjennemerke

Når ikkje anna er nemnt, gjeld opplysningane situasjonen 3. november 1990.

### 4.1. Einingar

#### Person

Teljinga omfattar alle personar som etter folkeregistret er registrert som busett i Noreg på teljingsdagen 3. november 1990. Kven som skal reknast som busett og kvar dei skal ha adressa si, går fram av forskriftene om føring og ordning av folkeregistra.

#### Busette

Med busette meiner vi personar busette i privathushald. Talet på *busette i alt* vil derfor vere mindre enn talet på *personar i alt* i kommunen (folkemengd).

#### Barn

I tabellane 19-21 og 23-24 omfattar omgrepet *Barn* ugifte heimebuande barn under 18 år som er registrerte busette i familien til minst ein av foreldra eller andre føresette. Eldre barn som bur i heimen, er ikkje rekna som barn etter denne definisjonen.

#### Par (ektepar og sambuarpar)

Som *Par* blir rekna gifte par og sambuarpar.

Gifte par er ektepar som er registrerte busette i same privatbustad, aldersheim, pleieheim e.l.

Sambuarpar er personar som lever saman i ekte-skapsliknande forhold utan å ha inngått formelt ekteskap.

Begge personane i eit par må vere registrerte som busette på same adressa.

## Familie

Som familie reknar vi:

- ektepar og eventuelle ugifte heimebuande barn utan omsyn til alderen på barnet
- mor/far med ugifte heimebuande barn utan omsyn til alderen på barnet
- kvar enkelt person som ikkje høyrer med i gruppene over (einsleg)

Eit familienummer er eitt av kjennemerka for kvar person i Det sentrale personregister. Grupperinga til familie i teljinga er gjort med utgangspunkt i dette familienummeret.

Alle i ein familie i teljinga må vere registrerte busette på same adressa (same kommune og poststad), og dei kan berre inngå i eitt hushald. Personar, t.d. ektefellar, som etter denne regelen er plasserte på kvar sin stad, er ikkje grupperte til same familie i teljinga, sjølv om dei har likt familienummer i Det sentrale personregister.

Barn som har gått ut av familien fordi dei har fått eigne barn, har meldt flytting og/eller inngått ekteskap, blir aldri rekna til foreldra sin familie på eit seinare tidspunkt. Når t.d. eit ektepar bur saman med eit skilt barn, utgjer ektefellane og barnet kvar sin familie.

Ein familie kan aldri bestå av meir enn to generasjonar.

Ugifte sysken som bur saman i ein bustad der ingen av foreldra er busette, blir rekna som kvar sin éinpersonfamilie.

Personar med ukjend bustad eller familienummer blir rekna som einslege (éinpersonfamiliar).

I eit sambuarpar utgjer kvar sambuar sin eigen familie saman med eigne barn. Felles barn er med i familien til éin av foreldra.

## Hushald

Til same hushald er rekna personar som er registrerte busette i same bustad. Slike hushald blir kalla *bustadhushald*. Eit hushald kan vere samansett av ein eller fleire familiar. Grupperinga av personar til bustadhushald er hovudsakleg gjort ut frå innsendingsmåten (felles retur) og opplysningar gitt i teljings skjemaet. Sjølv om Det sentrale personregister ikkje gir oversikt over kven som bur saman i kvar einskild bustad, er adresseopplysningane i registeret nytta som eit supplement i arbeidet med å konstruere hushaldet.

I teljinga blir det skilt mellom privat- og felleshushald.

Grappa *Privathushald* omfattar personar som er registrerte som busette i same privatbustad. Sidan alle opplysningane om hushald i teljinga er knytt til denne typen, er talet på hushald i alt derfor lik talet på privathushald.

Til *Felleshushald* er rekna slike som er registrerte busette i aldersheimar, pleieheimar, barneheimar o.l., og som får stell og tilsyn der. Tilsette som er busette i/ved felleshushaldet, er alltid rekna som busette i privathushald. Det same gjeld militært personell som er registrerte busette i forlegningen.

Folketeljinga gir ikkje statistikk over felleshushald. Det er hovudsakleg fordi personar som oppheld seg på institusjon, men som er registrerte busette i heimen, tilhører privathushaldet dei er registrerte i. Ein statistikk på dette grunnlaget ville derfor gi eit misvisande bilete.

### **Bustad (leilegheit)**

Ein bustad er eitt eller fleire rom som er bygde eller ombygde til heilårs privatbustad for ein eller fleire personar. Det må vere tilgjenge til rommet/romma utan at ein må gå gjennom ein annan bustad. For å gjere det enkelt blir det i tabellane brukt nemninga bustad i staden for privatbustad.

Ein bustad er t.d. rekkjehusleilegheit, leilegheit i tomannsbustad, leilegheit i leigegard, blokkleilegheit og hybelleilegheit. Einebustad er også leilegheit.

Ein hybel i privathus er ein bustad dersom han har eigen inngang. I hybelhus er kvar hybel rekna som eigen bustad, også der rom som t.d. kjøkken og bad er felles. Leilegheiter og hyblar som blir disponerte av privathushald i sjukehus, institusjonar, militærforlegningar o.l., er alltid rekna som eigen bustad.

I somme tilfelle kan ein bustad omfatte meir enn ei leilegheit. Det gjeld når personar i same familie (t.d. ugifte barn) bur i eiga leilegheit (t.d. hybelleilegheit) på same adressa som resten av familien. I slike tilfelle omfattar bustaden alle leilegheitene som familiemedlemmane brukar.

Fordi omgrepet bustadhushald blir brukt, blir talet på bustader det same som talet på privathushald i teljinga.

Det er ikkje innhenta oppgåver for bustader der ingen er registrert busett (sjå avsnitt 2.1).

Hus er ikkje eiga eining i teljinga, men bustadkjennemerka omfattar nokre opplysningar om huset som bustaden ligg i.

## **4.2. Geografiske nivå**

### **Grunnkrins, delområde**

Grunnkrinsane er utforma slik at dei skal vere stabile over ein rimeleg tidsperiode. Ein grunnkrins er eit samanhengande geografisk område, og har mest mogleg einsarta natur, næringsgrunnlag, kommunikasjonsforhold og busetnad. Folkemengd og areal bør ikkje variere for sterkt. Visse variasjonar i befolkningsgrunnlaget finst likevel - ein krins i spreittbygde strøk kan ha under 100 innbyggjarar, medan dei tettast utbygde byområda kan ha over 1 000.

Fordi krinsen skal vere stabil, er han ikkje knytta opp til tettstadsavgrensinga. Ein krins kan derfor innehalde både tett og spreitt busetnad.

Det er ikkje stilt krav om at grunnkrinsgrensene skal falle saman med grensene for kyrkjesokn, skole- eller valkrinsar.

Landet er delt inn i om lag 13 600 grunnkrinsar.

Grunnkrinsane er grupperte saman til *delområde* (bydelar/bygdelag). I eit delområde er det vanlegvis 1 000 - 3 000 personar i spreittbygde strøk og 3 000 - 5 000 i tettbygde. I alt er det om lag 1 550 delområde i landet.

Alle adressene i landet er gitt kodar for grunnkrins og delområde. Kodane er ein del av datagrunnlaget i Det sentrale personregister. Grunnkrinsinndelinga i FoB90 kan samanliknast med FoB80. I visse tilfelle (ved krinsdelingar i perioden) må samanlikninga skje med utgangspunkt i grupper av 1990-krinsar.

Kart over grunnkrinsar og delområde er med som vedlegg til heftet.

### **Kommune**

Vi går ut i frå at kvar einskild person i teljinga har bustaden sin i den kommunen og den bustaden der vedkommande var registrert som busett i Folkeregistret 3. november 1990.

Hovudregelen er at ein person skal registrerast som busett der han eller ho tar døgnkvila si. Dei viktigaste unntaka frå denne hovudregelen gjeld:

- Ugifte personar som pga. studier, skolegang eller verneplikts-/sivilteneste oppheld seg utanom foreldra/forsørgjaren sin bustad. Dei skal vere registrerte i foreldra/forsørgjaren sin bustad.
- Gifte personar som det meste av tida må bu borte frå heimen pga. arbeid, studier, verneplikts-/sivilteneste (t.d. yrkesaktive som er vekependlarar). Dei skal vere registrerte i ektefellen sin felles bustad.
- Personar som er innlagde på sjukehus eller sette inn i fengsel, arbeidsanstalt e.l. Dei skal vere registrerte der dei var busette før dei blei innlagde/innsette.

Personar som ikkje kan knytast til ein bestemt bustad, blir rekna til gruppa *Utan fast opphaldsstad*. Dei er rekna med i den kommunen der dei sist hadde fast bustad.

Det er ikkje innhenta opplysningar om mellombels bustad. Folketeljninga gir derfor ikkje oppgaver over den eksisterande befolkningen.

#### Tettstad

For at ei hussamling skal reknast som tettstad, må det bu minst 200 personar der, og avstanden mellom husa må normalt ikkje overstige 50 meter. Det er tillate med avvik etter skjøn for område som ikkje skal eller kan bli busette. Dette kan t.d. vere parkar, idrettsanlegg, industriområde, eller naturlege hindringar som elvar eller dyrkbare område. Hussamlingane som naturleg høyrer med til tettstaden, blir tekne med i ein avstand på 400 meter frå tettstadkjernen.

Tettstadsavgrensinga er uavhengig av grunnkrinsinndelinga, og kan også gå på tvers av kommuneinndelinga.

Kart over tettstadene i kommunen er med som vedlegg til heftet.

Tal for kvar einskild tettstad er gitt i tabellane 26-28, under *Tettbygde strøk*.

### 4.3. Kjennemerke

#### 4.3.1. Personkjennemerke

##### Alder

I fordelinga etter alder er kvar person gruppert etter alder pr. 31. desember 1990. (Alder = 1990 minus fødselsår.)

#### Arbeidsreiser - generelt

Arbeidsreiseopplysningane omfattar oppmøteplass, talet på arbeidsreiser, reisetid og reisemåte (sjå dette). Kjennemerka gjeld personar 16 år og over som *utførte* inntektsgivande arbeid i teljingsveka frå 27. oktober til 2. november 1990 og som hadde ein *fast* oppmøteplass. Arbeidsreiseopplysningane gjeld reisa frå heimstaden (registrert bustad) til arbeidsstaden.

Det blei lagt spesiell vekt på utforminga av arbeidsreisespørsmåla. Både i spørsmålsteksten og rettleiinga blei det forklart at *heimstaden* er den bustadadressa som vedkommande var registrert som busett på i Folkeregisteret 3. november 1990.

#### Arbeidsreiser - talet på

Talet på arbeidsreiser er dei gongene oppgåvegivaren reiste *frå* heimstaden *til* arbeidsstaden (éin veg) i teljingsveka. Med *Heimstad* meiner vi alltid den bustadadressa som vedkommande er registrert busett på. For personar som budde mellombels på t.d. hybel eller brakke denne veka, er reisa mellom hybelen/brakka og arbeidsstad ikkje teken med. Personar som arbeidde i heimen (t.d. bønder) er grupperte til *reiste ikkje*. Det same gjeld personar som ikkje var på heimstaden i teljingsveka.

#### Arbeidstid

Teljinga har opplysningar om arbeidstid både i året (12-månadersperioden), og i teljingsveka frå 27. oktober til 2. november 1990. For veka er det dessutan eit skilje mellom vanleg/avtala og faktisk arbeidstid.

#### Arbeidstid i året

I FoB90 er årleg arbeidstid det samla talet på heile månader som vedkommande hadde arbeid, heiltid og/eller deltid, i alle arbeidsforhold. Som heiltid er rekna samla arbeidstid på 30 timar eller meir i veka, noe som svarar til 120 timar eller meir over ein 4-vekersperiode. Fråvære er ikkje trekt frå. Summen av månader med heiltids- og deltidarbeid kan høgst vere 12.

#### Arbeidstid i veka (vanleg/avtala)

Den avtala arbeidstida i veka er gitt i timeverk og viser det timetalet den yrkesaktive har avtale om. For yrkesaktive som ikkje hadde inngått avtale om ei bestemt arbeidstid, gjeld oppgåva den gjennomsnittlege arbeidstida. Det same gjeld for personar med

varierende arbeidstid eller for dei som har skiftarbeid kombinert med friperiodar. Faste førebuingar ut over ordinær arbeidstid er inkludert (lærarar). Arbeidstid i fleire arbeidsforhold skulle summerast. Betalt fråvære er ikkje trekt frå, medan tilfeldig meirarbeid (sesongvariasjonar, overtid) derimot ikkje er lagt til.

### Arbeidstid i veka (utført)

Faktisk utført arbeidstid er oppgitt i timeverk. Overtid og anna ekstraarbeid er rekna med, men omgrepet omfattar ikkje fråvære på grunn av sjukdom, ferie, permisjon med lønn o.l. Personar som ikkje var på arbeid i teljingsveka, t.d. på grunn av skift- eller turnusfridagar, utførte ikkje inntektsgivande arbeid denne veka.

### Bustad

Sjå *Kommune* i avsnitt 4.2.

### Bustadstrøk (tettbygd - spreittbygd)

Sjå *Tettstad* i avsnitt 4.2.

### Ekteskapeleg status

Det er brukt fire hovudgrupperingar etter ekteskapeleg status, nemleg ugifte, gifte, enkjer/enkjemenn og separerte/skilde. Ekteskapeleg status omtalar den formelle situasjonen, ikkje faktiske samlivsforhold (sambuarar).

### Familietype

Under omtalen av eininga *familie* (avsnitt 4.1 ovanfor) er det gjort greie for kven som skal reknast til same familie. På grunnlag av kva for personar som inngår i familien og kva for ekteskapeleg status dei har, blir familiane inndelte i typar, slik:

Einsleg	einpersonfamilie.
Ektepar utan barn	familien inneheld eit ektepar, men ingen ugifte, heimebuande barn.
Ektepar med barn	familien inneheld eit ektepar, og paret sine ugifte, heimebuande barn utan omsyn til alder.
Mor/far med barn	familien inneheld mor eller far og deira ugifte, heimebuande barn utan omsyn til alderen på barnet/barna.

Familietyper baserer seg på den formelle ekteskapelege statusen til personane i familien. I eit sambuarpar utgjer kvar einskild sambuar derfor sin eigen familie.

### Heiltid/deltid

Ein person kjem i gruppa heiltidsarbeid når summen av avtala/vanleg arbeidstid i alle arbeidsforhold er 30 timar eller meir i veka (120 timar eller meir over ein 4-vekersperiode).

### Næring

Yrkesaktive personar 16 år og over er grupperte etter næring ut frå opplysningar om 12-månadersperioden. Kjennermerket er knytta til det arbeidsforholdet som hadde vara lengst. Det er ikkje innhenta særskilte oppgåver om næring for teljingsveka frå 27. oktober til 2. november.

Næringsgrupperinga er gjord etter 1983-utgåva av Standard for næringsgruppering (Standardar for norsk statistikk 2). Standarden er eit fem-sifra pyramidisk system der kvart siffer viser eit grupperingsnivå.

FoB80 blei gruppert etter den førre utgåva av næringsstandarden (utgitt i 1978). Dei viktigaste endringane frå denne utgåva finn vi under Detaljhandel. Standardendringane har ingenting å seie for jamføringane med siste teljing for næring på 1-siffernivå.

Næringsgrupperinga kan etter mindre modifikasjonar på tabellnivå samanliknast med International Standard Industrial Classification of all Economic Activities (ISIC) frå 1968.

FN vedtok ein ny versjon av ISIC i 1989. Den nye versjonen vil etter kvart bli innarbeidd i næringsstandarden i dei fleste landa i Europa. Når den nye standarden blir innført i Noreg, vil folketeljingsmaterialet få næringskodar etter ISIC -89 i tillegg til dei noverande.

### Oppmøteplass på arbeid

Oppmøteplassen er den staden der oppgåvegivaren møtte fram då arbeidsdagen tok til. Grupperingskriterium er kommune. Personar som møtte på ulike stader, var til sjøs e.l. har ikkje fast oppmøteplass.

### Reisemåte til arbeidet

Reisemåten gjeld dei transportmidla vedkommande til vanleg brukte på arbeidsreisa (éin veg).

### Reisetid til arbeidet

Reisetida er den tida det tek å kome *frå* heimstaden (registrert bustadadresse) *til* arbeidsstaden (éin veg). I reisetida er gongtid og ventetid under reisa rekna med. Det same gjeld faste gjeremål, t.d. å bringe barn

til barnehage. Tilfeldige gjeremål og forseiningar blir ikkje rekna med.

For pendlarar som budde mellombels utanom heimen (hybelen, brakka) blir reisetida rekna frå heimstaden og fram til arbeidsstaden.

### Spreittbygd/tettbygd strøk

Sjå *Tettstad* i avsnitt 4.2.

### Utdanning

Utdanningsopplysningane i publikasjonen er henta frå datafil over høgste utdanning blant befolkningen pr. 1. oktober 1989, såkalla omkoda utgåve (grupperinga av grunnleggjande fagutdanning - også den som blei fullført før skoleåret 1972/73 - byggjer på 9-årig grunnskole og er plassert på klasstrinn 10, nivå 3). Folketeljingsmaterialet vil bli oppdatert med utdanningsopplysningar pr. 1. oktober 1990 så snart denne årgangen ligg føre.

Opplysningane om utdanning fullført i utlandet etter 1. november 1980 er mangelfulle i data-materialet. Dette gjeld spesielt for dei som er fødde utomlands. SSB gjennomfører derfor ei eiga undersøking i 1991 om utdanning blant innvandarane. Resultata frå undersøkinga er ikkje med i denne publikasjonen, men vil seinare gå inn i teljingsmaterialet.

Frå og med 1987 blir det i all utdanningsstatistikk frå SSB brukt seks-sifra utdanningskodar, etter Standard for utdanningsgruppering - Revidert 1989 (Standardar for norsk statistikk 7). Standarden er bygd opp som eit pyramidisk klassifikasjonssystem. Utdanninga er først ordna i grove grupper etter (samla) tid ved normal studieprogresjon. Gruppene blir kalla *utdanningsnivå*. Innanfor kvart nivå er utdanningane delte opp etter *fagfelt* og *faggrupper*. Ein del utdanningar som tidlegare var plasserte på for lågt nivå, har skifta nivå ved overgangen til revidert standard. Dei største gruppene er ingeniør- og helsefagutdanningar.

Resultata frå utdanningsstatistikken blir no presenterte etter omkoda utdanningskode (sjå ovanfor), medan folketeljinga i 1980 er basert på ein versjon av den gamle standarden som ikkje er omkoda. Derfor kan ikkje resultata frå dei to teljingane samanliknast. SSB kan lage statistikk som kan samanliknast på *grovt* nivå (grupper av utdanningsnivå) ved å dele inn FoB80 etter ny standard og kode om all grunnleggjande fagutdanning til 9 år. Slik statistikk må utførast som betalt oppdrag.

### Yrke

Yrkesaktive personar 16 år og over er grupperte etter yrke ut frå opplysningar om 12-månadersperioden. Kjennermerket er knytt til det arbeidsforholdet som tok lengst tid. Det er ikkje innhenta særskilte oppgaver om yrke for teljingsveka frå 27. oktober til 2. november.

Grunnlaget for yrkesgrupperinga er Standard for yrkesgruppering i offentleg norsk statistikk (utgitt av Arbeidsdirektoratet i 1965). Standarden blir ofte omtala som NYK (Nordisk yrkesklassifisering). Til folketeljinga i 1980 blei standarden ajourført av SSB ved at nye yrkestilar blei plasserte inn på riktig stad i systemet, ein del yrkesgrupper blei slått saman og andre blei splitta i fleire grupper. Etter 1980 har SSB halde fram med ajourføring med nye yrkesnemningar.

Yrke i folketeljinga er koda med tre av dei i alt fem sifra som standarden har.

Yrke er koda på same måten og etter same standarden både i FoB80 og FoB90, slik at det er mogleg å samanlikne yrkesstatistikken mellom dei to teljingane.

NYK og dermed teljinga kan berre til ein viss grad samanliknast med den nyaste (1988) utgåva av International Standard Classification of Occupations (ISCO). Derimot er det godt samsvar med førre ISCO (1958, revidert i 1968). Det er denne versjonen som pr. 1990 blir brukt i dei fleste europeiske landa.

### Yrkesaktivitet

I FoB90 er det innhenta oppgaver om yrkesaktiviteten både for dei siste 12 månadene (3. november 1989 til 2. november 1990) og for den siste veka før teljings-tidspunktet (27. oktober - 2. november 1990).

Som yrkesaktive blir rekna personar 16 år og over som *hadde* inntektsgivande arbeid i minst 100 timar i 12-månadersperioden. Inntektsgivande arbeid er alt arbeid som blir utført mot betaling i form av lønn, inntekt av eiga verksemd, provisjon, honorar o.l. Deltidsarbeid, vikararbeid, barnepass, feriejobbar o.l. er også med. Det same gjeld sjukefråvære, ferie, permisjon med lønn o.l. Ved folketeljinga i 1980 skulle slikt fråvære ikkje reknast med. Arbeid som familiemedlemmer utan fast lønn i familiebedrift (t.d. butikk, gardsbruk) og verneplikts-/sivilteneste blir også rekna som yrkesaktivitet.

Dei som var yrkesaktive i 12-månadersperioden svarte også på om dei *hadde* inntektsgivande arbeid som varte minst 1 time i veka 27. oktober til 2. november 1990. Ved folketeljinga i 1980 måtte ein

ha utført arbeid som vara minst ein time for å bli rekna som yrkesaktiv i veka. Teljingane i 1980 og 1990 kan samanliknast fordi FoB90 også kan fordele dei yrkesaktive etter utført arbeidstid i veka.

### Yrkesstatus

Yrkesaktive personar 16 år og over er grupperte etter yrkesstatus ut frå arbeidsforholdet dei oppgav for 12-månadersperioden. Det er ikkje innhenta særskilte oppgåver om yrkesstatus for teljingsuka frå 27. oktober til 2. november.

Personar (også medeigarar) som arbeidde i firma organiserte som aksjeselskap, andelslag eller andre selskapsformer med avgrensa ansvar, er alltid rekna som tilsette.

Ein person er rekna som sjølvstendig dersom vedkommande dreiv verksemd aleine for eiga rekning eller saman med andre med uavgrensa ansvar (t.d. i ansvarleg selskap).

Gruppa *Familiemedlem utan fast lønn i familiebedrift* omfattar personar som arbeidde i familieverksemd utan fast lønn, og som verken var eigar eller medeigar i verksemda. Eit familiemedlem utan fast lønn kan likevel ha lønn for arbeidet i form av kost og losji, del av overskott e.l.

Der ektefellar arbeidde i felles verksemd (t.d. gardsbruk) som ikkje var organisert som aksjeselskap e.l., er den eine ektefellen rekna som sjølvstendig og den andre som familiemedlem utan fast lønn, med mindre begge ektefellane var registrerte som eigarar av verksemda.

### 4.3.2. Bustadkjennemerke

Bustadkjennemerka gjeld berre for privatbustader og personar i privathushald.

#### Areal

Arealet av bustaden er det samla arealet av rom på 6 m<sup>2</sup> eller meir som blir brukte til bustadformål. I tillegg er også entré, gangar, trapperom, vaskerom o.l. med i arealet.

#### Busette pr. bustad

Busette pr. bustad er lik talet på busette i privatbustader dividert med talet på bustader i alt.

#### Byggjeår

Byggjeåret er det året da minst halvparten av bu-

stadene i huset var ferdig til innflytting. For hus som er ombygde, er det opprinnelege byggjeåret oppgitt.

### Eige-/leigeform

Som *eigarar* er også rekna personar som har burett ved å eige ein aksje eller ein part.

Som *leige for eit avgrensa tidsrom* er rekna leigeavtaler som går til ein bestemt dato, også framleige. Bustader stilte til disposisjon gjennom arbeidsforhold for ein avgrensa tidsperiode er derimot rekna med blant *tenestebustader*.

Leige av bustaden på *Andre vilkår* gjeld t.d. ved leigekontrakt med heimel i husleigelova, munnleg leigeavtale eller kåravtale. Obligasjonsleilegheiter og trygdeleilegheiter er også tekne med her.

### Etasjeplassering

Etasjeplasseringa viser i kva for ein etasje bustaden har rom til bustadformål. For bustader som går over fleire plan, er alle etasjane oppgitt.

### Hustype

Ein *einebustad* ligg fritt med minst ein halv meter til andre hus. Han kan også innehalde ei hybelleigheit, og eitt eller fleire rom kan vere i bruk som hybel.

*Våningshus knytt til gardsdrift* omfattar alle typar bustadhus på gardsbruket.

Eit *hus i kjede* (også *einebustad i kjede*) er bunde saman med eit anna hus ved bu, garasje/carport, svalgang e.l.

I eit *terrassehus* er leilegheitene bygde saman i ei skråning der fleire av leilegheitene har terrasse på heile eller delar av taket til leilegheita under.

*Terrasseblokk* er rekna som blokk og ikkje som terrassehus.

*Anna bustadbygg med mindre enn tre etasjar* omfattar til dømes firemannsbustad, *einebustad* med mindre enn ein halv meter mellom husa o.l.

Leilegheita ligg i eit *forretningsbygg* eller i eit *bygg for felleshushald* dersom mindre enn halvparten av golvarealet i huset blir brukt til privatbustad.

I nokre tabellar er hus i kjede, terrassehus og anna bustadbygg med mindre enn tre etasjar slått saman og kalla *småhus*.

### Kjøkken

Kjøkkenet er den delen av bustaden der det er installert utstyr til matlaginga. Kjøkkenet kan vere eit eige rom, men treng ikkje å vere det (opne løysingar).

Dersom fleire bustader har felles kjøkken, t.d. hyblar i eit hybelbygg, er alle bustadene rekna å vere utan kjøkken.

I storleiken på kjøkkenet er også golvplassen til benker og skap rekna med.

### **Kjelde til oppvarming**

I FoB90 er alle kjelder til oppvarming i bustaden tekne med, medan det ved siste teljing berre var den viktigaste som blei registrert.

### **Plan i bustaden**

Bustaden seier vi ligg på eitt plan dersom kjøkken, bad/dusj, wc og minst eitt bustadrom er i same etasje utan trapper mellom.

### **Tilgjenge**

Som eit mål for korleis ein kan ta seg fram til bustaden, er det nytta ei inndeling etter plan i bustaden, etasjeplassering i bustaden og om huset har heis.

### **Rom - talet på**

I talet på rom er med bustadrom på 6 m<sup>2</sup> eller meir som kan nyttast året rundt. Kjøkken, bad, wc, vaske-rom, gang o.l. er ikkje med, og heller ikkje rom som berre blir nytta til næringsverksemd.

### **Rom pr. bustad**

er summen av alle rom dividert med talet på bustader. I FoB90 er det ikkje innhenta spesifiserte oppgaver over talet på rom i bustader med ni eller fleire rom. I oppgåvene for *rom i alt* er tala på rom i bustaden med ni eller fleire rom derfor rekna ut frå eit gjennomsnittstal. Data frå Buforholdsundersøkinga 1988 er brukt som berekningsgrunnlag.

### **4.3.3. Hushaldskjennemerke**

Hushaldskjennemerka gjeld for privathushald og personar registrerte som busette i privathushald.

### **Avfallssortering (kjeldesortering)**

Oppgåvene over avfallssorteringa viser eit utval avfallstypar som blir sorterte ut frå hushaldsavfallet og leverte/henta etter at dei er sorterte ut. Kwart hushald kunne krysse av for fleire typar utsortert avfall. Nokre hushald sorterer fleire typar avfall. Derfor blir summen av hushald etter avfallstype større enn talet på hushald som sorterer avfall i alt.

### **Bil - talet på bilar i hushaldet**

Med å disponere bil meiner ein å eige/leige bil eller å ha høve til å bruke firmabil privat. Stasjonsvogn, kombinert bil eller varebil som blir brukt til privatkjøring, er også rekna med i talet på bilar.

### **Familiar - talet på familiar i hushaldet**

Sjå *Familie* i avsnitt 4.1 og *Familietype* i avsnitt 4.3.

### **Hushaldstype (talet på barn i hushaldet)**

I tabellane er hushalda delte inn i einperson- og fleirpersonhushald. Fleirpersonhushald er vidare delte inn i hushald med og utan barn.

Eininga *Barn* omfattar ugifte heimebuande barn under 18 år som er registrerte busette i familien til minst ein av foreldra eller andre føresette. Eldre barn som bur i heimen, er ikkje rekna inn i talet på barn i hushaldet. Hushald der alle dei heimebuande barna er 18 år eller eldre, blir derfor rekna til gruppa fleirpersonhushald utan barn.

### **Privat-/felleshushald**

Gruppa *Privathushald* omfattar alle personar som er registrerte som busette i same privatbustad.

Personar som er registrerte som busette i aldersheimar, pleieheimar, barneheimar o.l. og som får stell og tilsyn der, høyrer til *Felleshushald*. Det er ikkje innhenta hushalds- og bustadopplysningar for desse hushalda.



## 5. Merknader til tabellane

### Tabell 1

Tabell 1 gir samanliknbare tal tilbake til 1875 etter kommuneinndelinga i 1990.

### Vernepliktige - konsekvensar for sysselsetjingstala

Oppgåver over dei vernepliktige og sivilt tenestepliktige er innhenta gjennom Forsvarets overkommando og Sivilteneadministrasjonen. På grunn av rapporteringsrutinene har ikkje alle oppgåvene kome inn når kommunehefta blir publiserte.

Manglande oppgåver om verneplikts-/sivilteneste kan påvirke sysselsetjingstala for kommunen. For kommunen under eitt vil utslaga bli særsmå. Avviket vil bli størst for gruppa Menn 16 - 24 år.

Etter oppgåvene gitt i skjemaet, kan personane dette gjeld t.d. få for få arbeidsmånader i året, dei kan bli tildelte feil hovudnæring og -yrke, eller dei kan bli feilaktig grupperte som ikkje yrkesaktive.

Dei fullstendige oppgåvene om verneplikts- og sivilteneste vil bli innarbeidde i det endelege folketeljingsmaterialet.

Tabell 1. Folkemengd ved folketeljningane 1875-1990, etter kommunegrenser pr. 3. november 1990

År	Folke- mengd	År	Folke- mengd	År	Folke- mengd	År	Folke- mengd
1875 ...	3277	1920 ...	3255	1960 ...	3212	1980 ...	2957
1900 ...	3085	1946 ...	3277	1970 ...	2961	1990 ...	2904

K j e l d e: Folketeljningar, materiale i SSB og Norsk samfunnsvitenskapelig datatjeneste (NSD).

Tabell 2. Folkemengd etter kjønn, ekteskapeleg status og alder. 3. november 1990

Alder	I alt	Menn					Kvinner				
		I alt	Ugifte	Gifte	Enkje- menn	Separer- te og skilde	I alt	Ugifte	Gifte	Enkjer	Separer- te og skilde
I alt .....	2904	1460	757	606	37	60	1444	608	602	186	48
0 - 4 .....	170	94	94	-	-	-	76	76	-	-	-
5 - 9 .....	166	92	92	-	-	-	74	74	-	-	-
10 - 14 .....	186	91	91	-	-	-	95	95	-	-	-
15 - 19 .....	204	106	106	-	-	-	98	98	-	-	-
20 - 24 .....	207	99	93	6	-	-	108	86	19	-	3
25 - 29 .....	216	115	79	33	-	3	101	52	48	1	-
30 - 34 .....	166	88	40	41	-	7	78	22	46	1	9
35 - 39 .....	200	106	23	76	-	7	94	14	72	-	8
40 - 44 .....	181	98	14	76	-	8	83	5	67	1	10
45 - 49 .....	152	74	13	53	-	8	78	2	69	2	5
50 - 54 .....	143	75	12	48	1	14	68	8	49	6	5
55 - 59 .....	131	64	17	40	1	6	67	6	49	10	2
60 - 64 .....	144	64	12	49	-	3	80	15	50	14	1
65 - 69 .....	163	76	19	51	5	1	87	10	51	24	2
70 - 74 .....	179	93	24	59	7	3	86	9	45	31	1
75 - 79 .....	124	66	14	44	8	-	58	14	19	25	-
80 - 84 .....	89	35	7	21	7	-	54	11	13	29	1
85 - 89 .....	58	17	7	6	4	-	41	6	5	29	1
90 - .....	25	7	-	3	4	-	18	5	-	13	-
0 - 6 .....	227	125	125	-	-	-	102	102	-	-	-
7 - 12 .....	214	114	114	-	-	-	100	100	-	-	-
13 - 15 .....	122	58	58	-	-	-	64	64	-	-	-
16 - 19 .....	163	86	86	-	-	-	77	77	-	-	-
20 - 44 .....	970	506	249	232	-	25	464	179	252	3	30
45 - 66 .....	639	308	60	212	4	32	331	32	243	43	13
67 - .....	569	263	65	162	33	3	306	54	107	140	5
16 - 24 .....	370	185	179	6	-	-	185	163	19	-	3
25 - 39 .....	582	309	142	150	-	17	273	88	166	2	17
40 - 66 .....	820	406	74	288	4	40	414	37	310	44	23

Tabell 3. Hovudtal for utdanning. Personar 16-66 år etter yrkesaktivitet, arbeidstid i året, kjønn og utdanning<sup>1</sup>.  
3. november 1989 - 2. november 1990

Kjønn og høgste utdanning	I alt	Ikkje yrkesaktive	Yrkesaktive					
			I alt	Heiltid		Deltid		Både heiltid og deltid i året
				Heile året	Delar av året	Heile året	Delar av året	
I alt	1772	423	1349	695	233	191	142	88
<b>Menn</b>								
I alt	900	170	730	473	159	24	34	40
Barne- og ungdomsskolenivå,								
1-9 år i alt	262	74	188	104	53	10	14	7
Folkeskoleutdanning	103	39	64	44	12	2	4	2
9-årig ungdomsskole	117	31	86	35	34	6	8	3
Ungdomsskolenivå elles	42	4	38	25	7	2	2	2
Gymnasnivå I, 10 år, i alt								
Allment fagfelt	24	4	20	14	6	-	-	-
Industri, handverk og teknikk	99	20	79	42	23	2	6	6
Samferdsel	15	1	14	10	4	-	-	-
Helsevern	-	-	-	-	-	-	-	-
Jordbruk, skogbruk og fiske	16	4	12	8	1	2	1	-
Gymnasnivå I elles	42	4	38	30	5	1	-	2
Gymnasnivå II, 11 - 12 år, i alt								
Allment fagfelt	56	7	49	22	14	5	5	3
Administrasjon og økonomi	14	2	12	11	1	-	-	-
Industri, handverk og teknikk	119	10	109	75	30	-	2	2
Samferdsel	6	3	3	3	-	-	-	-
Helsevern	-	-	-	-	-	-	-	-
Jordbruk, skogbruk og fiske	43	10	33	29	2	-	1	1
Tenesteyting og forsvar	11	-	11	6	1	-	1	3
Gymnasnivå II elles	2	-	2	2	-	-	-	-
Universitets- og høgskolenivå I, 13 - 14 år, i alt								
Undervisning	10	-	10	7	1	2	-	-
Administrasjon, økonomi, samfunnsvitenskap og jus	6	1	5	4	1	-	-	-
Naturvitenskap og teknikk	18	-	18	16	1	-	-	1
Helsevern	2	-	2	2	-	-	-	-
Universitets- og høgskolenivå I elles	14	1	13	5	4	1	1	2
Universitets- og høgskolenivå II, III og forskarnivå, over 14 år, i alt								
Undervisning	27	3	24	23	-	-	-	1
Administrasjon, økonomi, samfunnsvitenskap og jus	10	-	10	10	-	-	-	-
Naturvitenskap og teknikk	14	-	14	12	1	1	-	-
Universitets- og høgskolenivå II, III og forskarnivå elles	28	1	27	24	-	-	-	3
Uoppgitt, inga utdanning og utdanning på førskolenivå	62	25	37	14	11	-	3	9
<b>Kvinner</b>								
I alt	872	253	619	222	74	167	108	48
Barne- og ungdomsskolenivå,								
1-9 år i alt	245	109	136	50	14	35	30	7
Folkeskoleutdanning	112	58	54	17	5	18	13	1
9-årig ungdomsskole	100	34	66	21	9	14	16	6
Ungdomsskolenivå elles	33	17	16	12	-	3	1	-
Gymnasnivå I, 10 år, i alt								
Allment fagfelt	65	20	45	20	4	15	6	-
Industri, handverk og teknikk	29	9	20	8	2	7	2	1
Samferdsel	3	-	3	-	-	1	-	2
Helsevern	21	3	18	8	1	8	1	-
Jordbruk, skogbruk og fiske	5	1	4	1	1	1	1	-
Gymnasnivå I elles	162	47	115	35	13	35	28	4
Gymnasnivå II, 11 - 12 år, i alt								
Allment fagfelt	77	10	67	14	19	14	13	7
Administrasjon og økonomi	56	6	50	15	7	12	7	9
Industri, handverk og teknikk	2	1	1	-	-	-	1	-
Samferdsel	8	-	8	5	2	1	-	-
Helsevern	10	2	8	5	1	1	-	1

<sup>1</sup> Høgste fullførte utdanning pr. 1. oktober 1989.

Tabell 3 (framh.). Hovudtal for utdanning. Personar 16-66 år etter yrkesaktivitet, arbeidstid i året, kjønn og utdanning<sup>1</sup>. 3. november 1989 - 2. november 1990

Kjønn og høgste utdanning	I alt	Ikkje yrkesaktive	Yrkesaktive					Både heiltid og deltid i året
			I alt	Heiltid		Deltid		
				Heile året	Delar av året	Heile året	Delar av året	
<b>Gymnasnivå II, 11-12 år (framh.)</b>								
Jordbruk, skogbruk og fiske	7	1	6	2	1	2	-	1
Tenesteyting og forsvar	17	2	15	8	1	5	1	-
Gymnasnivå II elles	1	-	1	1	-	-	-	-
<b>Universitets- og høgskolenivå I, 13 - 14 år, i alt</b>	58	8	50	18	6	12	7	7
Undervisning	16	1	15	7	2	3	2	1
Administrasjon, økonomi, samfunnsvitenskap og jus	10	-	10	5	-	1	1	3
Naturvitenskap og teknikk	1	-	1	-	-	-	1	-
Helsevern	15	5	10	4	1	4	-	1
Universitets- og høgskolenivå I elles	16	2	14	2	3	4	3	2
<b>Universitets- og høgskolenivå II, III og forskarnivå, over 14 år, i alt</b>	53	4	49	25	1	11	6	6
Undervisning	32	2	30	16	-	7	2	5
Administrasjon, økonomi, samfunnsvitenskap og jus	-	-	-	-	-	-	-	-
Naturvitenskap og teknikk	3	-	3	1	-	1	1	-
Universitets- og høgskolenivå II, III og forskarnivå elles	18	2	16	8	1	3	3	1
Uoppgitt, inga utdanning og utdanning på førskolenivå	53	30	23	7	1	7	5	3

<sup>1</sup> Sjå note 1, førre sida.

Tabell 4. Personar 16 år og over. Hovudtal for yrkesaktivitet i året 3. november 1989 - 2. november 1990

	I alt	Ikkje yrkesaktive	Yrkesaktive			Prosent yrkesaktive		
			I alt	Menn	Kvinner	I alt	Menn	Kvinner
I alt	2341	937	1404	771	633	60,0	66,3	53,7
<b>Alder</b>								
16-19	163	81	82	42	40	50,3	48,8	51,9
20-24	207	39	168	79	89	81,2	79,8	82,4
25-29	216	37	179	100	79	82,9	87,0	78,2
30-39	366	46	320	183	137	87,4	94,3	79,7
40-49	333	44	289	158	131	86,8	91,9	81,4
50-59	274	71	203	108	95	74,1	77,7	70,4
60-66	213	105	108	60	48	50,7	63,2	40,7
67-69	94	74	20	14	6	21,3	31,1	12,2
70-	475	440	35	27	8	7,4	12,4	3,1
<b>Ekteskapeleg status</b>								
Ugifte	802	300	502	298	204	62,6	64,8	59,6
Gifte	1208	403	805	431	374	66,6	71,1	62,1
Før gifte	331	234	97	42	55	29,3	43,3	23,5
<b>Familietype</b>								
Einslege	593	354	239	153	86	40,3	53,7	27,9
Ektepar utan ugifte barn	414	257	157	82	75	37,9	39,6	36,2
Ektepar med ugifte barn	1090	225	865	480	385	79,4	83,5	74,8
Mor/far med ugifte barn	244	101	143	56	87	58,6	58,3	58,8
<b>Utdanning</b>								
Barne- og ungdomsskolenivå	854	504	350	208	142	41,0	49,5	32,7
Gymnasnivå	1101	334	767	399	368	69,7	74,6	65,0
Universitets- og høgskolenivå	265	39	226	126	100	85,3	87,5	82,6
Uoppgitt, inga utdanning eller utdanning på førskolenivå	121	60	61	38	23	50,4	59,4	40,4

Tabell 5. Hovudtal for yrkesaktive i året 3. november 1989 - 2. november 1990

	I alt	Menn			Kvinner			Prosent		
		I alt	16-24	25-66	67-	I alt	16-24		25-66	67-
I alt	1404	771	121	609	41	633	129	490	14	100,0
<b>Næring</b>										
Jordbruk, skogbruk, fiske og fangst	182	142	26	93	23	40	3	33	4	13,0
Oljeutvinning og bergverksdrift	4	3	1	2	-	1	-	1	-	0,3
Industri	139	108	17	87	4	31	4	27	-	9,9
Kraft- og vassforsyning	11	9	2	7	-	2	1	1	-	0,8
Byggje- og anleggsverksemd	180	168	19	145	4	12	2	10	-	12,8
Varehandel, hotell- og restaurantverksemd	240	91	27	60	4	149	52	95	2	17,1
Transport, lagring, post og telekommunikasjonar	87	55	4	51	-	32	3	29	-	6,2
Bank- og finansieringsverksemd, forsikringsverksemd, eigedomsdrift og forretningsmessig tenesteyting	53	24	-	22	2	29	2	27	-	3,8
Offentleg, sosial og privat tenesteyting	508	171	25	142	4	337	62	267	8	36,2
<b>Yrkesfelt</b>										
Teknisk, vitskapeleg, humanistisk og kunstnarleg arbeid	311	116	6	110	-	195	36	158	1	22,2
Administrasjons- og forvaltningsarbeid, bedrifts- og organisasjonsleiing	50	35	1	33	1	15	1	14	-	3,6
Kontorarbeid	87	17	2	15	-	70	7	63	-	6,2
Handelsarbeid	103	40	11	26	3	63	23	39	1	7,3
Jordbruks-, skogbruks- og fiskearbeid	180	137	25	89	23	43	5	34	4	12,8
Gruve- og sprengingsarbeid m.m.	7	7	-	7	-	-	-	-	-	0,5
Transport- og kommunikasjonsarbeid	84	59	6	52	1	25	1	24	-	6,0
Industri-, byggje- og anleggsarbeid	301	283	46	228	9	18	2	16	-	21,4
Servicearbeid og militært arbeid	281	77	24	49	4	204	54	142	8	20,0
<b>Yrkesstatus</b>										
Tilsett	1145	584	104	471	9	561	126	426	9	81,6
Sjølvestendig	221	171	9	134	28	50	1	45	4	15,7
Familiemedlem utan fast lønn	38	16	8	4	4	22	2	19	1	2,7
<b>Arbeidstid i året<sup>1</sup></b>										
Berre heiltid, i alt	952	652	82	550	20	300	54	242	4	67,8
Berre deltid, i alt	363	79	28	30	21	284	56	219	9	25,9
Både heiltid og deltid, i alt	89	40	11	29	-	49	19	29	1	6,3
<b>Yrkesaktiv i 12 månader</b>										
Heiltid	712	487	36	437	14	225	27	195	3	50,7
Deltid	202	29	8	16	5	173	20	147	6	14,4
Både heiltid og deltid i perioden	50	22	8	14	-	28	11	17	-	3,6
Heiltid 0-3 månader	19	8	4	4	-	11	3	8	-	1,4
Heiltid 4-6 månader	10	4	1	3	-	6	3	3	-	0,7
Heiltid 7-9 månader	12	7	3	4	-	5	4	1	-	0,9
Heiltid 10-11 månader	9	3	-	3	-	6	1	5	-	0,6
<b>Yrkesaktiv i 6-11 månader</b>										
Heiltid	153	103	15	86	2	50	12	38	-	10,9
Deltid	89	25	6	10	9	64	16	45	3	6,3
Både heiltid og deltid i perioden	32	16	3	13	-	16	6	10	-	2,3
<b>Yrkesaktiv i 1-5 månader</b>										
Heiltid	87	62	31	27	4	25	15	9	1	6,2
Deltid	72	25	14	4	7	47	20	27	-	5,1
Både heiltid og deltid i perioden	7	2	-	2	-	5	2	2	1	0,5
<b>Avtala arbeidstid i veka</b>										
Ikkje yrkesaktiv i veka	278	142	52	68	22	136	49	79	8	19,8
1- 9 timar	78	24	10	11	3	54	16	36	2	5,6
10-19 timar	133	24	3	18	3	109	14	92	3	9,5
20-29 timar	127	33	4	25	4	94	8	85	1	9,0
30-34 timar	81	36	2	30	4	45	6	39	-	5,8
35-39 timar	437	296	32	263	1	141	28	113	-	31,1
40 timar og over	270	216	18	194	4	54	8	46	-	19,2

<sup>1</sup> Heiltid er samla arbeidstid på 30 timar eller meir i veka (alle arbeidsforhold), noko som svarer til 120 timar eller meir over ein firevekersperiode.

Tabell 6. Yrkesaktive 16 år og over, etter alder og næring/yrkesfelt. 3. november 1989 - 2. november 1990

	I alt	Alder									Pro- sent av dei yrkes- aktive
		16-19	20-24	25-29	30-39	40-49	50-59	60-66	67-69	70-	
I alt	1404	82	168	179	320	289	203	108	20	35	100,0
<b>Næring</b>											
Jordbruk	117	4	11	8	18	17	17	20	8	14	8,3
Skogbruk	65	6	8	15	12	5	10	4	2	3	4,6
Fiske og fangst	-	-	-	-	-	-	-	-	-	-	-
Oljeutvinning og bergverksdrift	4	1	-	-	2	-	1	-	-	-	0,3
Industri i alt	139	6	15	20	35	22	22	15	2	2	9,9
Næringsmiddel-, drikkevare- og tobakksindustri	38	5	4	2	13	2	8	4	-	-	2,7
Tekstil-, klesvare-, ler- og lervareindustri	11	-	1	1	3	4	-	2	-	-	0,8
Trevareindustri	34	-	4	4	6	3	11	3	2	1	2,4
Treforedling, grafisk industri og forlag	15	1	-	1	6	3	2	1	-	1	1,1
Kjemisk industri, mineral-, olje-, kol-, gummi- og plastindustri	6	-	1	-	1	3	1	-	-	-	0,4
Keramikk- og glasindustri	4	-	1	1	-	1	-	1	-	-	0,3
Metallindustri	-	-	-	-	-	-	-	-	-	-	-
Verkstadindustri	30	-	4	11	5	6	-	4	-	-	2,1
Industri elles	1	-	-	-	1	-	-	-	-	-	0,1
Kraft- og vassforsyning	11	1	2	-	4	1	3	-	-	-	0,8
Bygge- og anleggsverksemd	180	9	12	32	52	39	24	8	1	3	12,8
Varehandel	125	18	19	10	17	29	21	8	-	3	8,9
Hotell- og restaurantdrift	115	17	25	21	21	16	7	5	1	2	8,2
Landtransport	36	-	3	3	9	10	6	5	-	-	2,6
Sjøtransport	7	-	-	2	1	3	-	1	-	-	0,5
Transport elles, lagring, post og telekommunikasjonar	44	1	3	3	19	8	7	3	-	-	3,1
Bank- og finansieringsverksemd	31	-	2	5	11	8	1	4	-	-	2,2
Forsikringsverksemd, eigeomsdrift og forretningsmessig tenesteyting	22	-	-	5	7	6	2	-	1	1	1,6
Offentleg administrasjon, forsvar, politi og rettsvesen	79	2	12	5	17	24	11	7	-	1	5,6
Renovasjon og reingjering	2	-	-	-	1	1	-	-	-	-	0,1
Undervisning og forskningsverksemd	151	6	15	14	30	42	30	11	2	1	10,8
Helse- og sosialtenester	211	6	32	25	42	49	39	13	2	3	15,0
Kulturell tenesteyting, underhaldning og sport	27	2	3	5	6	5	2	2	-	2	1,9
Personleg tenesteyting	38	3	6	6	16	4	-	2	1	-	2,7
<b>Yrkesfelt</b>											
Teknisk, vitenskapelig, humanistisk og kunstnarleg arbeid	311	5	37	33	75	96	46	18	-	1	22,2
Administrasjons- og forvaltningsarbeid, bedrifts- og organisasjonsleiing i alt	50	-	2	2	12	22	7	4	-	1	3,6
Offentleg administrasjons- og forvaltningsarbeid	20	-	2	-	6	9	2	1	-	-	1,4
Bedrifts- og organisasjonsleiing	30	-	-	2	6	13	5	3	-	1	2,1
Kontorarbeid	87	1	8	14	26	22	11	5	-	-	6,2
Handelsarbeid	103	16	18	9	9	27	14	6	1	3	7,3
Jordbruks-, skogbruks- og fiskearbeid	180	13	17	22	28	23	26	24	10	17	12,8
Gruve- og sprengingsarbeid m.m.	7	-	-	3	2	1	1	-	-	-	0,5
Transport og kommunikasjonsarbeid	84	-	7	11	28	16	12	9	1	-	6,0
Industri-, bygge- og anleggsarbeid i alt	301	15	33	47	84	51	45	17	3	6	21,4
Jern- og metallvarearbeid	51	1	7	10	14	13	3	2	-	1	3,6
Elektroarbeid	29	1	3	3	13	5	3	1	-	-	2,1
Trearbeid	88	6	11	17	18	10	14	5	3	4	6,3
Næringsmiddelarbeid	14	2	1	-	3	1	3	4	-	-	1,0
Maskin- og motordrift	43	-	3	7	18	6	7	2	-	-	3,1
Laste-, losse- og lagerarbeid	6	-	3	1	1	-	1	-	-	-	0,4
Industri-, bygge- og anleggsarbeid elles	70	5	5	9	17	16	14	3	-	1	5,0
Servicearbeid og militært arbeid	281	32	46	38	56	31	41	25	5	7	20,0

Tabell 7. Yrkesaktive 16 år og over, etter kjønn, arbeidstid i året og næring/yrkesfelt. 3. november 1989 - 2. november 1990

	I alt	Yrkesaktiv i 12 måneder			Yrkesaktiv i 6-11 måneder			Yrkesaktiv i 1-5 måneder		
		Heiltid <sup>1</sup>	Deltid <sup>1</sup>	Både heiltid og deltid i perioden	Heiltid	Deltid	Både heiltid og deltid i perioden	Heiltid	Deltid	Både heiltid og deltid i perioden
Yrkesaktive i alt	1404	712	202	50	153	89	32	87	72	7
<b>Menn i alt</b>	771	487	29	22	103	25	16	62	25	2
<b>Næring</b>										
Jordbruk	79	49	8	-	2	6	2	7	5	-
Skogbruk	63	39	2	1	7	1	-	6	7	-
Fiske og fangst	-	-	-	-	-	-	-	-	-	-
Oljeutvinning og bergverksdrift	3	2	-	1	-	-	-	-	-	-
Industri i alt	108	60	2	-	27	7	1	7	4	-
Næringsmiddel-, drikkevare- og tobakksindustri	29	18	1	-	4	-	-	4	2	-
Tekstil-, klesvare-, ler- og lervareindustri	1	1	-	-	-	-	-	-	-	-
Trevareindustri	31	13	-	-	12	4	1	1	-	-
Treforedling, grafisk industri og forlag	10	7	1	-	-	2	-	-	-	-
Kjemisk industri, mineral-, olje-, kol-, gummi- og plastindustri	6	3	-	-	3	-	-	-	-	-
Keramikk- og glasindustri	3	2	-	-	-	-	-	-	1	-
Metallindustri	-	-	-	-	-	-	-	-	-	-
Verkstadindustri	27	15	-	-	8	1	-	2	1	-
Industri elles	1	1	-	-	-	-	-	-	-	-
Kraft- og vassforsyning	9	8	-	-	-	-	-	1	-	-
Byggje- og anleggsverksemd	168	98	-	3	39	6	2	18	1	1
Varehandel	50	27	4	1	3	3	1	8	3	-
Hotell- og restaurantdrift	41	20	4	7	1	-	2	5	2	-
Landtransport	30	23	2	-	3	-	1	1	-	-
Sjøtransport	7	2	-	-	4	-	-	1	-	-
Transport elles, lagring, post og telekommunikasjonar	18	15	2	1	-	-	-	-	-	-
Bank- og finansieringsverksemd	10	7	-	2	-	-	1	-	-	-
Forsikringsverksemd, eigedomsdrift og forretningsmessig tenesteyting	14	12	1	-	-	-	-	-	1	-
Offentleg administrasjon, forsvar, politi og rettsvesen	49	37	1	-	6	-	-	5	-	-
Renovasjon og reingjering	2	1	-	-	-	-	-	-	-	1
Undervisning og forskningsverksemd	60	46	2	2	4	-	3	2	1	-
Helse- og sosialtenester	26	20	-	3	1	2	-	-	-	-
Kulturell tenesteyting, underholdning og sport	15	6	1	1	3	-	3	-	1	-
Personleg tenesteyting	19	15	-	-	3	-	-	1	-	-
<b>Yrkesfelt</b>										
Teknisk, vitenskapelig, humanistisk og kunstnarleg arbeid	116	94	3	3	6	-	4	5	1	-
Administrasjons- og forvaltningsarbeid, bedrifts- og organisasjonsleiing i alt	35	32	-	-	2	1	-	-	-	-
Offentleg administrasjons- og forvaltningsarbeid	11	11	-	-	-	-	-	-	-	-
Bedrifts- og organisasjonsleiing	24	21	-	-	2	1	-	-	-	-
Kontorarbeid	17	14	1	-	-	-	-	2	-	-
Handelsarbeid	40	23	4	3	-	3	1	3	3	-
Jordbruks-, skogbruks- og fiskearbeid	137	81	10	1	10	7	2	14	12	-
Gruve- og sprengingsarbeid m.m.	7	3	-	-	1	-	-	3	-	-
Transport og kommunikasjonsarbeid	59	42	4	1	8	-	1	3	-	-
Industri-, byggje- og anleggsarbeid i alt	283	160	2	4	68	12	4	26	6	1
Jern- og metallvarearbeid	50	32	-	-	11	1	-	5	1	-
Elektroarbeid	29	23	-	-	2	-	-	4	-	-
Trearbeid	87	40	-	1	28	7	2	7	1	1
Næringsmiddelarbeid	12	9	1	-	-	-	-	-	2	-
Maskin- og motordrift	42	19	-	1	16	1	2	3	-	-
Laste-, losse- og lagerarbeid	6	2	-	-	-	-	-	4	-	-
Industri-, byggje- og anleggsarbeid elles	57	35	1	2	11	3	-	3	2	-
Servicearbeid og militært arbeid	77	38	5	10	8	2	4	6	3	1

<sup>1</sup> Heiltid er *samla* arbeidstid på 30 timar eller meir i veka (alle arbeidsforhold), noko som svarer til 120 timar eller meir over ein firevekersperiode.

Tabell 7 (framh.). Yrkesaktive 16 år og over, etter kjønn, arbeidstid i året og næring/yrkesfelt. 3. november 1989 - 2. november 1990

	I alt	Yrkesaktiv i 12 måneder			Yrkesaktiv i 6-11 måneder			Yrkesaktiv i 1-5 måneder		
		Heiltid <sup>1</sup>	Deltid <sup>1</sup>	Både heiltid og deltid i perioden	Heiltid	Deltid	Både heiltid og deltid i perioden	Heiltid	Deltid	Både heiltid og deltid i perioden
<b>Kvinner i alt</b> .....	633	225	173	28	50	64	16	25	47	5
<b>Næring</b>										
Jordbruk .....	38	19	6	1	3	2	1	3	3	-
Skogbruk .....	2	-	1	-	1	-	-	-	-	-
Fiske og fangst .....	-	-	-	-	-	-	-	-	-	-
Oljeutvinning og bergverksdrift .....	1	1	-	-	-	-	-	-	-	-
Industri i alt .....	31	6	12	2	6	2	-	2	1	-
Næringsmiddel-, drikkevare- og tobakksindustri .....	9	3	4	1	1	-	-	-	-	-
Tekstil-, klesvare-, lær- og lervareindustri .....	10	2	3	1	2	-	-	1	1	-
Trevareindustri .....	3	-	1	-	2	-	-	-	-	-
Treforedling, grafisk industri og forlag .....	5	1	3	-	-	1	-	-	-	-
Kjemisk industri, mineral-, olje-, kol-, gummi- og plastindustri .....	-	-	-	-	-	-	-	-	-	-
Keramikk- og glasindustri .....	1	-	-	-	-	1	-	-	-	-
Metallindustri .....	-	-	-	-	-	-	-	-	-	-
Verkstadindustri .....	3	-	1	-	1	-	-	1	-	-
Industri elles .....	-	-	-	-	-	-	-	-	-	-
Kraft- og vassforsyning .....	2	1	-	-	-	-	-	-	1	-
Byggje- og anleggsverksemd .....	12	4	3	1	2	-	-	-	2	-
Varehandel .....	75	25	22	2	5	11	2	1	7	-
Hotell- og restaurantdrift .....	74	27	17	4	3	8	3	3	9	-
Landtransport .....	6	4	1	1	-	-	-	-	-	-
Sjøtransport .....	-	-	-	-	-	-	-	-	-	-
Transport elles, lagring, post og telekommunikasjonar .....	26	9	3	3	6	1	1	-	3	-
Bank- og finansieringsverksemd .....	21	10	6	1	2	-	-	-	2	-
Forsikringsverksemd, egedomsdrift og forretningsmessig tenesteyting .....	8	4	-	-	1	1	-	2	-	-
Offentleg administrasjon, forsvar, politi og rettsvesen .....	30	15	4	3	1	3	1	-	2	1
Renovasjon og reingjering .....	-	-	-	-	-	-	-	-	-	-
Undervisning og forskningsverksemd .....	91	33	26	4	7	12	2	2	3	2
Helse- og sosialtenester .....	185	58	62	6	7	22	6	10	12	2
Kulturell tenesteyting, underholdning og sport .....	12	2	2	-	3	1	-	2	2	-
Personleg tenesteyting .....	19	7	8	-	3	1	-	-	-	-
<b>Yrkesfelt</b>										
Teknisk, vitskapeleg, humanistisk og kunstnarleg arbeid .....	195	75	48	9	9	20	5	12	12	5
Administrasjons- og forvaltningsarbeid, bedrifts- og organisasjonsleiing i alt .....	15	10	1	2	2	-	-	-	-	-
Offentleg administrasjons- og forvaltningsarbeid .....	9	6	1	2	-	-	-	-	-	-
Bedrifts- og organisasjonsleiing .....	6	4	-	-	2	-	-	-	-	-
Kontorarbeid .....	70	26	25	4	9	2	1	2	1	-
Handelsarbeid .....	63	23	14	3	4	9	1	-	9	-
Jordbruks-, skogbruks- og fiskearbeid .....	43	19	7	4	6	2	-	3	2	-
Gruve- og sprengingsarbeid m.m. ....	-	-	-	-	-	-	-	-	-	-
Transport og kommunikasjonsarbeid .....	25	10	3	2	5	1	1	-	3	-
Industri-, byggje- og anleggsarbeid i alt .....	18	5	4	1	3	2	1	1	1	-
Jern- og metallvarearbeid .....	1	1	-	-	-	-	-	-	-	-
Elektroarbeid .....	-	-	-	-	-	-	-	-	-	-
Trearbeid .....	1	-	-	-	1	-	-	-	-	-
Næringsmiddelarbeid .....	2	1	1	-	-	-	-	-	-	-
Maskin- og motordrift .....	1	1	-	-	-	-	-	-	-	-
Laste-, losse- og lagerarbeid .....	-	-	-	-	-	-	-	-	-	-
Industri-, byggje- og anleggsarbeid elles .....	13	2	3	1	2	2	1	1	1	-
Servicearbeid og militært arbeid .....	204	57	71	3	12	28	7	7	19	-

<sup>1</sup> Sjå note 1, førre sida.



Tabell 8. Hovudtal for yrkesaktive i veka 27. oktober - 2. november 1990, etter vanleg/avtala arbeidstid

	I alt	Menn					Kvinner				
		I alt	1-19 timar	20-29 timar	30-39 timar	40 timar og over	I alt	1-19 timar	20-29 timar	30-39 timar	40 timar og over
I alt .....	1126	629	48	33	332	216	497	163	94	186	54
<b>Alder</b>											
16-19 .....	40	19	3	2	9	5	21	15	1	3	2
20-24 .....	109	50	10	2	25	13	59	15	7	31	6
25-29 .....	140	81	3	7	34	37	59	22	10	22	5
30-39 .....	284	165	8	7	99	51	119	39	22	47	11
40-49 .....	269	149	4	7	81	57	120	23	25	55	17
50-59 .....	184	101	10	2	52	37	83	35	21	16	11
60-66 .....	75	45	4	2	27	12	30	9	7	12	2
67-69 .....	7	4	-	1	2	1	3	2	1	-	-
70- .....	18	15	6	3	3	3	3	3	-	-	-
<b>Ekteskapeleg status</b>											
Ugifte .....	346	209	21	12	108	68	137	45	12	65	15
Gifte .....	699	382	24	19	202	137	317	106	73	105	33
Før gifte .....	81	38	3	2	22	11	43	12	9	16	6
<b>Familietype</b>											
Einslege .....	197	128	8	8	68	44	69	17	10	33	9
Ektepar utan ugifte barn .....	121	63	10	4	32	17	58	20	10	20	8
Ektepar med ugifte barn .....	703	395	29	19	208	139	308	106	64	107	31
Mor/far med ugifte barn .....	105	43	1	2	24	16	62	20	10	26	6
<b>Utdanning</b>											
Barne- og ungdomsskolenivå .....	264	157	12	8	84	53	107	43	23	30	11
Gymnasnivå .....	610	325	26	13	172	114	285	89	51	113	32
Universitets- og høgskolenivå .....	208	116	8	5	70	33	92	22	19	42	9
Uoppgitt, inga utdanning eller utdanning på førskolenivå .....	44	31	2	7	6	16	13	9	1	1	2
<b>Utført arbeidstid i veka</b>											
Var ikkje på arbeid .....	41	21	-	2	11	8	20	6	2	10	2
1 - 19 timar .....	203	52	39	4	8	1	151	136	8	7	-
20 - 29 timar .....	139	40	2	24	11	3	99	11	77	10	1
30 - 39 timar .....	455	290	6	2	262	20	165	6	7	149	3
40 timar og over .....	288	226	1	1	40	184	62	4	-	10	48

Tabell 9. Yrkesaktive 16 år og over i veka 27. oktober - 2. november 1990, etter kjønn, vanleg/avtala arbeidstid og næring/yrkesfelt

	I alt	Menn					Kvinner				
		I alt	1-19 timar	20-29 timar	30-39 timar	40 timar og over	I alt	1-19 timar	20-29 timar	30-39 timar	40 timar og over
I alt	1126	629	48	33	332	216	497	163	94	186	54
<b>Næring</b>											
Jordbruk	73	51	9	5	15	22	22	7	3	2	10
Skogbruk	45	44	2	-	20	22	1	-	1	-	-
Fiske og fangst	-	-	-	-	-	-	-	-	-	-	-
Oljeutvinning og bergverksdrift	3	2	-	-	1	1	1	-	-	-	1
Industri i alt	120	93	7	9	50	27	27	6	8	12	1
Næringsmiddel-, drikkevare- og tobakksindustri	32	24	3	-	14	7	8	3	1	4	-
Tekstil-, klesvare-, ler- og lervareindustri	10	1	-	-	-	1	9	-	2	6	1
Trevareindustri	28	26	-	5	16	5	2	1	1	-	-
Treforedling, grafisk industri og forlag	15	10	1	3	4	2	5	1	3	1	-
Kjemisk industri, mineral-, olje-, kol-, gummi- og plastindustri	5	5	-	1	3	1	-	-	-	-	-
Keramikk- og glasindustri	3	2	-	-	2	-	1	-	1	-	-
Metallindustri	-	-	-	-	-	-	-	-	-	-	-
Verkstadindustri	26	24	3	-	11	10	2	1	-	1	-
Industri elles	1	1	-	-	-	1	-	-	-	-	-
Kraft- og vassforsyning	7	6	-	-	5	1	1	-	-	1	-
Bygginge- og anleggsverksemd	150	144	7	-	82	55	6	1	2	3	-
Varehandel	89	34	3	1	10	20	55	18	14	17	6
Hotell- og restaurantdrift	84	30	5	4	11	10	54	16	7	22	9
Landtransport	33	28	1	-	11	16	5	2	-	-	3
Sjøtransport	5	5	-	-	-	5	-	-	-	-	-
Transport elles, lagring, post og telekommunikasjonar	41	18	1	3	13	1	23	11	3	8	1
Bank- og finansieringsverksemd	28	10	-	-	6	4	18	4	2	10	2
Forsikringsverksemd, eigedomsdrift og forretningsmessig tenesteyting	20	14	1	1	7	5	6	1	1	3	1
Offentleg administrasjon, forsvar, politi og rettsvesen	67	42	1	-	33	8	25	6	3	16	-
Renovasjon og reingjering	1	1	-	-	1	-	-	-	-	-	-
Undervisning og forskningsverksemd	137	55	6	3	35	11	82	25	21	28	8
Helse- og sosialtenester	174	24	3	2	14	5	150	57	26	59	8
Kulturell tenesteyting, underholdning og sport	18	12	2	4	5	1	6	2	1	2	1
Personleg tenesteyting	31	16	-	1	13	2	15	7	2	3	3
<b>Yrkesfelt</b>											
Teknisk, vitenskapelig, humanistisk og kunstnarleg arbeid	271	106	5	8	68	25	165	43	33	76	13
Administrasjons- og forvaltningsarbeid, bedrifts- og organisasjonsleiing i alt	49	34	-	-	18	16	15	2	1	10	2
Offentleg administrasjons- og forvaltningsarbeid	20	11	-	-	7	4	9	2	-	7	-
Bedrifts- og organisasjonsleiing	29	23	-	-	11	12	6	-	1	3	2
Kontorarbeid	74	16	2	-	12	2	58	16	9	30	3
Handelsarbeid	75	30	4	3	3	20	45	12	8	19	6
Jordbruks-, skogbruks- og fiskearbeid	115	89	11	5	32	41	26	9	4	3	10
Gruve- og sprengingsarbeid m.m.	5	5	1	-	4	-	-	-	-	-	-
Transport og kommunikasjonsarbeid	76	53	2	3	24	24	23	12	3	5	3
Industri-, bygginge- og anleggsarbeid i alt	253	238	12	9	140	77	15	2	4	7	2
Jern- og metallvarearbeid	44	43	3	1	24	15	1	-	-	1	-
Elektroarbeid	24	24	2	-	15	7	-	-	-	-	-
Trearbeid	71	70	2	4	42	22	1	-	1	-	-
Næringsmiddelarbeid	12	10	1	-	7	2	2	-	1	1	-
Maskin- og motordrift	38	37	2	-	13	22	1	-	-	-	1
Laste-, losse- og lagerarbeid	6	6	1	-	5	-	-	-	-	-	-
Industri-, bygginge- og anleggsarbeid elles	58	48	1	4	34	9	10	2	2	5	1
Servicearbeid og militært arbeid	208	58	11	5	31	11	150	67	32	36	15

Tabell 10. Yrkesaktive 16 år og over med fast oppmøteplass på arbeid i veka 27. oktober - 2. november 1990, etter talet på arbeidsreiser, reisetid og yrkesfelt/oppmøteplass

	I alt	Reiste ikkje	Reiste 1 gong			Reiste 2-3 gonger			Reiste 4 gonger eller fleire		
			Reise- tid under 45 min	Reise- tid 45-89 min	Reise- tid 90 min og over	Reise- tid under 45 min	Reise- tid 45-89 min	Reise- tid 90 min og over	Reise- tid under 45 min	Reise- tid 45-89 min	Reise- tid 90 min og over
I alt	995	195	25	8	37	137	6	6	541	31	9
<b>Yrkesfelt</b>											
Teknisk, vitenskapelig, humanistisk og kunstnarleg arbeid	238	19	6	4	7	39	1	1	148	9	4
Administrasjons- og forvaltningsarbeid, bedrifts- og organisasjonsleiing i alt	43	8	-	-	1	3	1	-	29	1	-
Offentleg administrasjons- og forvaltningsarbeid	18	1	-	-	1	1	-	-	15	-	-
Bedrifts- og organisasjonsleiing	25	7	-	-	-	2	1	-	14	1	-
Kontorarbeid	69	4	2	-	1	16	-	-	45	-	1
Handelsarbeid	67	21	2	-	2	14	1	-	27	-	-
Jordbruks-, skogbruks- og fiskearbeid	95	65	-	-	-	1	-	-	23	6	-
Gruve- og sprengingsarbeid m.m.	5	2	-	-	2	-	-	-	-	-	1
Transport og kommunikasjonsarbeid	65	10	1	1	3	7	1	-	41	1	-
Industri-, byggje- og anleggsarbeid i alt	219	36	4	2	16	15	2	4	126	12	2
Jern- og metallvarearbeid	40	4	-	-	2	2	-	-	32	-	-
Elektroarbeid	14	3	1	-	-	2	-	-	8	-	-
Trearbeid	66	14	2	1	10	2	2	2	27	4	2
Næringsmiddelarbeid	12	1	-	-	-	1	-	-	9	1	-
Maskin- og motordrift	27	6	-	1	1	2	-	-	15	2	-
Laste-, losse- og lagerarbeid	6	-	-	-	-	1	-	-	4	1	-
Industri-, byggje- og anleggsarbeid elles	54	8	1	-	3	5	-	2	31	4	-
Servicearbeid og militært arbeid	194	30	10	1	5	42	-	1	102	2	1
<b>Oppmøteplass og kjønn</b>											
I bustadfylket	857	129	25	6	10	133	6	1	516	28	3
Menn	437	87	7	2	9	31	5	1	270	23	2
Kvinner	420	42	18	4	1	102	1	-	246	5	1
I bustadkommunen	719	126	21	3	1	117	1	-	438	10	2
Menn	345	85	5	1	1	24	-	-	220	8	1
Kvinner	374	41	16	2	-	93	1	-	218	2	1
0828 Seljord	66	1	2	-	-	9	1	-	52	1	-
Menn	40	1	1	-	-	4	1	-	32	1	-
Kvinner	26	-	1	-	-	5	-	-	20	-	-
0833 Tokke	23	-	1	-	-	3	1	-	12	6	-
Menn	15	-	-	-	-	1	1	-	8	5	-
Kvinner	8	-	1	-	-	2	-	-	4	1	-
0805 Porsgrunn	8	1	-	1	4	-	-	-	1	-	1
Menn	5	-	-	1	3	-	-	-	-	-	1
Kvinner	3	1	-	-	1	-	-	-	1	-	-
0806 Skien	8	-	1	-	2	-	-	1	3	1	-
Menn	8	-	1	-	2	-	-	1	3	1	-
Kvinner	-	-	-	-	-	-	-	-	-	-	-
Andre kommunar i fylket	33	1	-	2	3	4	3	-	10	10	-
Menn	24	1	-	-	3	2	3	-	7	8	-
Kvinner	9	-	-	2	-	2	-	-	3	2	-
Utanfor fylket	73	49	-	-	24	-	-	-	-	-	-
Menn	53	32	-	-	21	-	-	-	-	-	-
Kvinner	20	17	-	-	3	-	-	-	-	-	-
0301 Oslo	28	20	-	-	8	-	-	-	-	-	-
Menn	20	13	-	-	7	-	-	-	-	-	-
Kvinner	8	7	-	-	1	-	-	-	-	-	-
2303 Utlandet	5	5	-	-	-	-	-	-	-	-	-
Menn	3	3	-	-	-	-	-	-	-	-	-
Kvinner	2	2	-	-	-	-	-	-	-	-	-
0219 Bærum	3	1	-	-	2	-	-	-	-	-	-
Menn	1	1	-	-	-	-	-	-	-	-	-
Kvinner	2	-	-	-	2	-	-	-	-	-	-
0220 Asker	3	2	-	-	1	-	-	-	-	-	-
Menn	1	-	-	-	1	-	-	-	-	-	-
Kvinner	2	2	-	-	-	-	-	-	-	-	-
Andre stader utanfor fylket	34	21	-	-	13	-	-	-	-	-	-
Menn	28	15	-	-	13	-	-	-	-	-	-
Kvinner	6	6	-	-	-	-	-	-	-	-	-
Uoppgitt oppmøteplass	65	17	-	2	3	4	-	5	25	3	6
Menn	46	15	-	2	2	2	-	4	12	3	6
Kvinner	19	2	-	-	1	2	-	1	13	-	-

Tabell 11. Yrkesaktive 16 år og over med fast arbeidsreise i veka 27. oktober - 2. november 1990, etter reisemåte, oppmøteplass, talet på arbeidsreiser, reisetid og etter reisemåte, kjønn og alder

Bustad	I alt	Eitt transportmiddel						To eller fleire transportmiddel		
		Bil	Buss	Tog, trikk, T-bane	Båt	Sykkel, gonge over 10 min	Anna	Kollektiv transport og/eller sykkel, gonge over 10 min	Kollektiv transport og bil	Andre kombinasjonar
I alt	800	623	2	-	1	97	37	4	8	28
<b>Oppmøteplass, talet på arbeidsreiser og reisetid</b>										
Oppmøteplass i bustadkommunen	593	440	1	-	1	89	35	1	3	23
Reiste 1 gong	25	18	1	-	-	3	3	-	-	-
Under 45 min	21	15	-	-	-	3	3	-	-	-
45 - 89 min	3	2	1	-	-	-	-	-	-	-
90 min og over	1	1	-	-	-	-	-	-	-	-
Reiste 2 - 3 gonger	118	84	-	-	-	23	7	1	2	1
Under 45 min	117	84	-	-	-	23	7	-	2	1
45 - 89 min	1	-	-	-	-	-	-	1	-	-
90 min og over	-	-	-	-	-	-	-	-	-	-
Reiste 4 gonger eller fleire	450	338	-	-	1	63	25	-	1	22
Under 45 min	438	328	-	-	1	62	25	-	-	22
45 - 89 min	10	9	-	-	-	1	-	-	-	-
90 min og over	2	1	-	-	-	-	-	-	1	-
Oppmøteplass utanfor bustadkommunen	159	144	1	-	-	4	-	1	4	5
Reiste 1 gong	40	31	1	-	-	1	-	-	4	3
Under 45 min	4	3	-	-	-	1	-	-	-	-
45 - 89 min	3	3	-	-	-	-	-	-	-	-
90 min og over	33	25	1	-	-	-	-	-	4	3
Reiste 2 - 3 gonger	22	22	-	-	-	-	-	-	-	-
Under 45 min	16	16	-	-	-	-	-	-	-	-
45 - 89 min	5	5	-	-	-	-	-	-	-	-
90 min og over	1	1	-	-	-	-	-	-	-	-
Reiste 4 gonger eller fleire	97	91	-	-	-	3	-	1	-	2
Under 45 min	78	74	-	-	-	3	-	-	-	1
45 - 89 min	18	16	-	-	-	-	-	1	-	1
90 min og over	1	1	-	-	-	-	-	-	-	-
Uoppgitt oppmøteplass	48	39	-	-	-	4	2	2	1	-
<b>Kjønn og alder</b>										
Menn	402	333	-	-	1	27	19	3	4	15
16-19	13	11	-	-	-	1	1	-	-	-
20-24	30	26	-	-	-	-	2	-	-	2
25-29	47	38	-	-	-	2	4	1	2	-
30-39	106	89	-	-	-	9	3	-	1	4
40-49	108	89	-	-	-	6	2	2	1	8
50-59	66	55	-	-	1	3	6	-	-	1
60-66	28	22	-	-	-	5	1	-	-	-
67-69	-	-	-	-	-	-	-	-	-	-
70-	4	3	-	-	-	1	-	-	-	-
Kvinner	398	290	2	-	-	70	18	1	4	13
16-19	17	3	-	-	-	7	6	-	1	-
20-24	44	40	-	-	-	2	-	-	1	1
25-29	47	35	1	-	-	5	3	-	2	1
30-39	98	79	-	-	-	14	2	-	-	3
40-49	102	83	-	-	-	10	5	-	-	4
50-59	63	36	1	-	-	19	2	1	-	4
60-66	23	14	-	-	-	9	-	-	-	-
67-69	3	-	-	-	-	3	-	-	-	-
70-	1	-	-	-	-	1	-	-	-	-

Tabell 12. Bustader og busette. Hustype, talet på rom, kjøkken. 3. november 1990

Talet på rom på 6 m <sup>2</sup> eller større (kjøkken, gang, bad o.l. er ikkje rekna med)	Bustader					Busette	
	I alt	Frittliggjande einebustad eller våningshus knytt til gardsdrift	Andre eine- og tomannsbustader og småhus	Blokk, leigegard e.l.	Forretningsbygg, bygg for felleshushald e.l.	I alt	Pr. bustad
I alt	1161	1063	52	7	39	2883	2,5
1 rom	61	46	10	1	4	96	1,6
Med kjøkken 6 m <sup>2</sup> eller større	29	24	2	1	2	54	1,9
Med kjøkken mindre enn 6 m <sup>2</sup>	26	18	6	-	2	36	1,4
Utan kjøkken	6	4	2	-	-	6	1,0
2 rom	99	82	13	1	3	168	1,7
Med kjøkken 6 m <sup>2</sup> eller større	67	60	5	-	2	122	1,8
Med kjøkken mindre enn 6 m <sup>2</sup>	28	18	8	1	1	42	1,5
Utan kjøkken	4	4	-	-	-	4	1,0
3 rom	159	131	14	3	11	309	1,9
4 rom	322	300	8	2	12	763	2,4
5 rom	227	219	3	-	5	579	2,6
6 rom	118	114	2	-	2	379	3,2
7 rom	87	84	1	-	2	303	3,5
8 rom	38	37	1	-	-	132	3,5
9 rom eller fleire	50	50	-	-	-	154	3,1

Tabell 13. Bustader, rom og busette, etter hustype. 3. november 1990

	I alt	Frittliggjande einebustad eller våningshus knytt til gardsdrift	Hus i kjøde, rekkjehus, terrassehus, vertikaldelt tomannsbustad	Horisontaldelt tomannsbustad eller anna bustadbygg med mindre enn 3 etasjar	Blokk, leigegard e.l.	Forretningsbygg, bygg for felleshushald e.l.
Bustader i alt	1161	1063	27	25	7	39
Busette i alt	2883	2700	51	47	8	77
Busette pr. bustad	2,5	2,5	1,9	1,9	1,1	2,0
Rom i alt	5245	4931	73	79	20	142
Rom pr. bustad	4,5	4,6	2,7	3,2	2,9	3,6

Tabell 14. Bustader etter eigeform og areal<sup>1</sup>. Rom og busette, etter eigeform. 3. november 1990

	I alt	Eig bustaden			Leiger bustaden			
		I alt	Privat	Gjennom burettslag e.l.	I alt	Som tenestebustad	For eit avgrensa tidsrom	På andre vilkår
Bustader i alt	1161	894	841	53	267	64	35	168
Under 50 m <sup>2</sup>	94	49	44	5	45	12	14	19
50 - 59 m <sup>2</sup>	84	48	45	3	36	9	5	22
60 - 79 m <sup>2</sup>	164	120	113	7	44	7	4	33
80 - 99 m <sup>2</sup>	243	189	176	13	54	10	3	41
100 - 129 m <sup>2</sup>	272	224	210	14	48	14	3	31
130 - 149 m <sup>2</sup>	108	86	84	2	22	6	2	14
150 - 199 m <sup>2</sup>	122	112	107	5	10	3	2	5
200 m <sup>2</sup> eller meir	74	66	62	4	8	3	2	3
Busette i alt	2883	2311	2172	139	572	156	83	333
Busette pr. bustad	2,5	2,6	2,6	2,6	2,1	2,4	2,4	2,0
Rom i alt	5245	4319	4074	245	926	240	98	588
Rom pr. bustad	4,5	4,8	4,8	4,6	3,5	3,8	2,8	3,5

<sup>1</sup> Medrekna kjøkken, gang, bad o.l.

Tabell 15. Bustader etter talet på rom og talet på busette. 3. november 1990

Talet på busette	I alt	Talet på rom								
		1	2	3	4	5	6	7	8	9 eller flere
I alt	1161	61	99	159	322	227	118	87	38	50
1	385	44	58	84	106	50	16	12	3	12
2	302	7	22	34	96	81	27	17	9	9
3	165	6	12	21	47	37	23	11	3	5
4	185	2	5	9	50	43	28	20	15	13
5	94	1	2	8	17	12	19	20	6	9
6	22	-	-	3	3	4	3	5	2	2
7	7	1	-	-	3	-	1	2	-	-
8	1	-	-	-	-	-	1	-	-	-
9	-	-	-	-	-	-	-	-	-	-
10 eller flere	-	-	-	-	-	-	-	-	-	-

Tabell 16. Bustader etter byggjeår for huset og hustype/eigeform/kjelde til oppvarming. Busette og rom, etter byggjeår for huset. 3. november 1990

	I alt	Byggjeår for huset							
		-1900	1901-1920	1921-1940	1941-1945	1946-1960	1961-1970	1971-1980	1981-1990
Bustader i alt	1161	150	94	103	34	262	117	215	186
<b>Hustype</b>									
Frittliggjande einøbustad eller våningshus knytt til gardsdrift	1063	147	78	91	34	243	104	198	168
Hus i kjede, rekkjehus, terrassehus eller vertikaldelt tomannsbustad	27	-	3	-	-	4	4	6	10
Horisontaldelt tomannsbustad eller anna bustadbygg med mindre enn 3 etasjar	25	-	1	-	-	8	3	9	4
Blokk, leigegard eller anna bustadbygg med 3 etasjar eller meir	7	-	-	2	-	4	-	1	-
Forretningsbygg, pensjonat, aldersheim, militærforlegning eller anna bygg for felleleshushald	39	3	12	10	-	3	6	1	4
<b>Eige-/leigeform</b>									
Eigd i alt	894	109	70	79	23	206	97	167	143
Privat	841	105	69	71	20	191	90	159	136
Gjennom burettslag eller bustadaksjeselskap	53	4	1	8	3	15	7	8	7
Leigd i alt	267	41	24	24	11	56	20	48	43
Som tenestebustad	64	5	5	3	2	12	7	19	11
For eit avgrensa tidsrom	35	8	2	4	-	8	2	9	2
På andre vilkår	168	28	17	17	9	36	11	20	30
<b>Kjelder til oppvarming</b>									
Éi kjelde, i alt	401	66	36	39	13	105	36	60	46
Sentralvarme	14	1	4	2	-	2	1	3	1
Elektriske omnar, varmekablar e.l.	73	9	3	8	-	11	9	16	17
Omnar for flytande brensel	9	1	1	1	-	3	2	-	1
Omnar for fast brensel	305	55	28	28	13	89	24	41	27
To eller fleire kjelder, i alt	760	84	58	64	21	157	81	155	140
Elektriske omnar og omnar for fast brensel	654	73	53	54	21	129	57	136	131
Elektriske omnar og omnar for flytande brensel	33	3	2	3	-	6	10	9	-
Omnar for fast og flytande brensel	15	2	1	2	-	4	2	-	4
Sentralvarme og éi eller fleire andre kjelder	4	-	1	1	-	-	-	1	1
Andre kombinasjonar	54	6	1	4	-	18	12	9	4
Busette i alt	2883	336	194	215	56	538	306	697	541
Busette pr. bustad	2,5	2,2	2,1	2,1	1,6	2,1	2,6	3,2	2,9
Rom i alt	5245	694	413	448	120	1158	506	1039	867
Rom pr. bustad	4,5	4,6	4,4	4,3	3,5	4,4	4,3	4,8	4,7

Tabell 17. Bustader og busette. Sanitærutstyr, storleik og tilgjenge. 3. november 1990

	I alt	Sanitærutstyr			
		Med WC		Utan WC	
		Med bad	Utan bad	Med bad	Utan bad
I alt .....	1161	1039	24	29	69
<b>Talet på rom på 6 m<sup>2</sup> eller større</b>					
(kjøkken, gang, bad o.l. er <i>ikkje</i> rekna med)					
1 rom .....	61	40	3	3	15
Med kjøkken 6 m <sup>2</sup> eller større .....	29	17	3	-	9
Med kjøkken mindre enn 6 m <sup>2</sup> .....	26	20	-	2	4
Utan kjøkken .....	6	3	-	1	2
2 rom .....	99	76	4	6	13
Med kjøkken 6 m <sup>2</sup> eller større .....	67	52	3	5	7
Med kjøkken mindre enn 6 m <sup>2</sup> .....	28	23	1	1	3
Utan kjøkken .....	4	1	-	-	3
3 rom .....	159	133	7	4	15
4 rom .....	322	298	6	8	10
5 rom .....	227	214	2	3	8
6 rom .....	118	112	1	-	5
7 rom .....	87	83	1	3	-
8 rom .....	38	36	-	1	1
9 rom eller fleire .....	50	47	-	1	2
<b>Etasjeplassering. Heis</b>					
Bustader med bustadrom i					
éin etasje i alt .....	689	601	20	20	48
Kjellaretasje .....	27	22	1	2	2
Underetasje .....	46	39	-	1	6
1. etasje .....	515	462	11	12	30
2. etasje .....	88	68	6	5	9
3. etasje .....	13	10	2	-	1
4. etasje .....	-	-	-	-	-
I hus med heis .....	-	-	-	-	-
I hus utan heis .....	-	-	-	-	-
5. etasje eller høgare .....	-	-	-	-	-
I hus med heis .....	-	-	-	-	-
I hus utan heis .....	-	-	-	-	-
Bustader med bustadrom i					
fleire etasjar i alt .....	472	438	4	9	21
1. etasje og underetasje/kjellar .....	128	125	1	-	2
1. og 2. etasje .....	301	272	2	8	19
1. og 2. etasje og underetasje/kjellar .....	31	30	1	-	-
1., 2. og 3. etasje .....	5	5	-	-	-
Andre etasjekombinasjonar .....	7	6	-	1	-
Busette i alt .....	2883	2679	38	57	109
Busette pr. bustad .....	2,5	2,6	1,6	2,0	1,6
Rom i alt .....	5245	4831	79	112	223
Rom pr. bustad .....	4,5	4,6	3,3	3,9	3,2

Tabell 18. Bustader etter standarindikatorar. Busette etter alder og standardindikatorar.  
3. november 1990

	Bustader	Busette									
		I alt	0-19	20-29	30-39	40-49	50-59	60-69	70-79	80-89	90-
I alt	1161	2883	726	423	365	332	272	306	297	142	20
<b>Hustype</b>											
Frittliggjande einestad eller våningshus knytt til gardsdrift	1063	2700	694	381	343	318	253	283	282	127	19
Småhus	52	98	21	26	14	9	8	7	7	6	-
Blokk, leigegard, forretningsbygg, bygg for felleshushald e.l.	46	85	11	16	8	5	11	16	8	9	1
<b>Talet på rom. Kjøkken</b>											
1 - 2 rom	160	264	34	58	29	17	27	27	45	24	3
Med kjøkken	150	254	34	53	28	17	25	27	44	23	3
Utan kjøkken	10	10	-	5	1	-	2	-	1	1	-
3 - 4 rom	481	1072	219	168	134	101	101	133	136	71	9
5 rom eller fleire	520	1547	473	197	202	214	144	146	116	47	8
<b>Byggjeår</b>											
- 1900	150	336	62	48	31	36	33	50	48	23	5
1901 - 1960	493	1003	135	136	94	67	110	174	192	84	11
1961 - 1990	518	1544	529	239	240	229	129	82	57	35	4
<b>Kjelder til oppvarming</b>											
Éi kjelde, i alt	401	855	147	137	88	78	102	122	122	52	7
Sentralvarme, elektriske omnar, varmekablar e.l.	87	172	33	36	14	25	24	10	16	13	1
Omnar for flytande brensel	9	17	1	2	-	-	3	7	2	2	-
Omnar for fast brensel	305	666	113	99	74	53	75	105	104	37	6
To eller fleire kjelder, i alt	760	2028	579	286	277	254	170	184	175	90	13
Elektriske omnar og omnar for fast brensel	654	1758	505	250	253	208	153	158	144	75	12
Elektriske omnar og omnar for flytande brensel	33	77	21	15	10	8	3	9	8	3	-
Omnar for fast og flytande brensel	15	35	6	7	3	-	2	4	9	4	-
Sentralvarme og éi eller fleire andre kjelder	4	14	6	-	3	3	-	-	1	1	-
Andre kombinasjonar	54	144	41	14	8	35	12	13	13	7	1
<b>Sanitærforhold</b>											
Har både bad og WC	1039	2679	707	399	346	319	247	272	252	121	16
Har WC, men ikkje bad	24	38	2	6	5	3	5	4	7	6	-
Har bad, men ikkje WC	29	57	4	12	7	1	9	8	9	5	2
Har verken bad eller WC	69	109	13	6	7	9	11	22	29	10	2
<b>Etasjeplassering. Heis</b>											
Bustader med bustadrom i éin etasje i alt	689	1539	329	236	185	157	145	177	192	102	16
1. etasje, kjellaretasje eller underetasje	588	1329	282	201	149	144	124	152	171	91	15
2. etasje eller høgare	101	210	47	35	36	13	21	25	21	11	1
I hus med heis	-	-	-	-	-	-	-	-	-	-	-
I hus utan heis	101	210	47	35	36	13	21	25	21	11	1
Bustader med bustadrom i fleire etasjar	472	1344	397	187	180	175	127	129	105	40	4
<b>Plan i bustaden</b>											
Bustader med kjøkken, bad, WC og minst eitt bustadrom på eitt plan	969	2505	658	375	322	296	231	258	233	116	16
<b>Eige-/leigeform</b>											
Eigd i alt	894	2311	574	299	298	274	232	269	250	101	14
Privat	841	2172	543	277	281	263	212	252	239	93	12
Gjennom burettslag e.l.	53	139	31	22	17	11	20	17	11	8	2
Leigd	267	572	152	124	67	58	40	37	47	41	6
<b>Talet på busette</b>											
1	385	385	5	57	36	26	43	59	90	62	7
2	302	604	20	47	45	35	71	156	164	58	8
3	165	495	96	104	68	54	69	55	32	15	2
4	185	740	286	118	133	122	44	26	7	3	1
5	94	470	221	72	59	75	33	6	2	1	1
6 eller fleire	30	189	98	25	24	20	12	4	2	3	1



Tabell 19. Hushald, familiar og personar, etter hushaldstype<sup>1</sup>. Hushald etter hushaldstype<sup>1</sup> og talet på familiar i hushaldet/yrkesaktivitet i hushaldet/eigeform/talet på rom i bustaden og kjøkken. 3. november 1990

	I alt	Eierson- hushald	Fleirpersonhushald utan barn			Fleirpersonhushald med barn			
			I alt	2 per- sonar	3 per- sonar eller fleire	I alt	1 barn	2 barn	3 barn eller fleire
Personar i alt	2883	385	1066	566	500	1432	514	568	350
Familiar i alt	1307	385	518	333	185	404	176	156	72
Hushald i alt	1161	385	427	283	144	349	145	138	66
<b>Talet på familiar i hushaldet</b>									
1 familie	1024	385	343	233	110	296	115	120	61
2 familiar	129	-	78	50	28	51	29	18	4
3 familiar	7	-	5	-	5	2	1	-	1
4 familiar eller fleire	1	-	1	-	1	-	-	-	-
<b>Yrkesaktivitet. Talet på yrkesaktive i veka</b>									
Hushald utan yrkesaktive	463	258	176	151	25	29	11	10	8
Hushald med 1 yrkesaktiv	360	127	123	85	38	110	48	43	19
Heiltid <sup>2</sup>	264	95	84	56	28	85	35	35	15
Deltid	96	32	39	29	10	25	13	8	4
Hushald med 2 yrkesaktive	265	-	97	47	50	168	59	75	34
Begge på heiltid	114	-	52	26	26	62	32	17	13
Ein på heiltid	139	-	38	18	20	101	26	55	20
Ingen på heiltid	12	-	7	3	4	5	1	3	1
Hushald med 3 yrkesaktive	58	-	25	-	25	33	21	7	5
Alle på heiltid	11	-	6	-	6	5	4	1	-
To på heiltid	32	-	14	-	14	18	12	4	2
Ein på heiltid	13	-	5	-	5	8	3	2	3
Ingen på heiltid	2	-	-	-	-	2	2	-	-
Hushald med 4 yrkesaktive og over	15	-	6	-	6	9	6	3	-
<b>Eige-/leigeform</b>									
Eigd i alt	894	256	368	237	131	270	108	108	54
Privat	841	240	348	223	125	253	100	101	52
Gjennom burettslag e.l.	53	16	20	14	6	17	8	7	2
Leigd i alt	267	129	59	46	13	79	37	30	12
Som tenestebustad	64	27	15	11	4	22	9	9	4
For eit avgrensa tidsrom	35	17	5	4	1	13	5	6	2
På andre vilkår	168	85	39	31	8	44	23	15	6
<b>Talet på rom. Kjøkken</b>									
1 rom	61	44	6	5	1	11	6	4	1
Med kjøkken 6 m <sup>2</sup> eller større	29	17	5	5	-	7	4	2	1
Med kjøkken mindre enn 6 m <sup>2</sup>	26	21	1	-	1	4	2	2	-
Utan kjøkken	6	6	-	-	-	-	-	-	-
2 rom	99	58	30	21	9	11	9	1	1
Med kjøkken 6 m <sup>2</sup> eller større	67	36	22	14	8	9	8	-	1
Med kjøkken mindre enn 6 m <sup>2</sup>	28	18	8	7	1	2	1	1	-
Utan kjøkken	4	4	-	-	-	-	-	-	-
3 rom	159	84	50	32	18	25	12	12	1
4 rom	322	106	130	91	39	86	34	38	14
5 rom	227	50	106	75	31	71	30	30	11
6 rom	118	16	44	25	19	58	24	24	10
7 rom	87	12	29	16	13	46	17	13	16
8 rom	38	3	17	9	8	18	6	7	5
9 rom eller fleire	50	12	15	9	6	23	7	9	7

<sup>1</sup> I denne tabellen er barn (ugifte heimebuande) 18 år og over haldne utanfor ved grupperinga av hushald etter type. Hushald som har barn berre i alderen 18 år og over, er derfor rekna som fleirpersonhushald utan barn. <sup>2</sup> Heiltid er *samla* avtala/vanleg arbeidstid på 30 timar eller meir i veka (alle arbeidsforhold).

Tabell 20. Hushald, familiar og personar, etter hushaldsstorleik/hushaldstype. Absolutte tal og prosent.  
3. november 1990

	Absolutte tal			Prosent		
	Personar	Familiar	Hushald	Personar	Familiar	Hushald
I alt .....	2883	1307	1161	100,0	100,0	100,0
<b>Hushaldsstorleik</b>						
1 person .....	385	385	385	13,4	29,5	33,2
2 personar .....	604	352	302	21,0	26,9	26,0
3 personar .....	495	205	165	17,2	15,7	14,2
4 personar .....	740	212	185	25,7	16,2	15,9
5 personar eller fleire .....	659	153	124	22,9	11,7	10,7
<b>Hushaldstype</b>						
Éinpersonhushald .....	385	385	385	13,4	29,5	33,2
<b>Alder</b>						
- 24 .....	25	25	25	0,9	1,9	2,2
25 - 34 .....	57	57	57	2,0	4,4	4,9
35 - 44 .....	27	27	27	0,9	2,1	2,3
45 - 69 .....	117	117	117	4,1	9,0	10,1
70 - 79 .....	90	90	90	3,1	6,9	7,8
80 - 84 .....	38	38	38	1,3	2,9	3,3
85 - 89 .....	24	24	24	0,8	1,8	2,1
90 - .....	7	7	7	0,2	0,5	0,6
Fleirpersonhushald utan barn <sup>1</sup> .....	1066	518	427	37,0	39,6	36,8
<b>Alder eldste person</b>						
- 24 .....	6	5	3	0,2	0,4	0,3
25 - 34 .....	28	21	14	1,0	1,6	1,2
35 - 44 .....	42	22	17	1,5	1,7	1,5
45 - 69 .....	534	226	196	18,5	17,3	16,9
70 - 79 .....	273	140	122	9,5	10,7	10,5
80 - 84 .....	85	47	36	2,9	3,6	3,1
85 - 89 .....	61	38	26	2,1	2,9	2,2
90 - .....	37	19	13	1,3	1,5	1,1
Fleirpersonhushald med barn <sup>1</sup> .....	1432	404	349	49,7	30,9	30,1
<b>Alder yngste barn</b>						
0 - 6 .....	655	193	159	22,7	14,8	13,7
7 - 15 .....	653	172	157	22,7	13,2	13,5
16 - 17 .....	124	39	33	4,3	3,0	2,8
<b>Talet på barn i hushaldet</b>						
1 barn .....	514	176	145	17,8	13,5	12,5
2 barn .....	568	156	138	19,7	11,9	11,9
3 barn .....	269	59	53	9,3	4,5	4,6
4 barn eller fleire .....	81	13	13	2,8	1,0	1,1

<sup>1</sup> I denne tabellen er barn (ugifte heimebuande) 18 år og over haldne utanfor ved grupperinga av hushald etter type. Hushald som har barn berre i alderen 18 år og over, er derfor rekna som fleirpersonhushald utan barn.

Tabell 21. Hushald etter hushaldstype<sup>1</sup> og disponering av personbil/sortering av avfall. 3. november 1990

	I alt	Hushald med barn	Hushald utan barn					
			I alt	Alder eldste person				
				-24	25-44	45-69	70-79	80-
I alt .....	1161	349	812	28	115	313	212	144
<b>Disponering av personbil</b>								
1 bil .....	561	172	389	15	68	155	105	46
2 bilar .....	255	143	112	4	23	54	16	15
3 bilar eller fleire .....	47	23	24	-	1	22	1	-
Hushaldet disponerer ikkje bil .....	298	11	287	9	23	82	90	83
<b>Sortering av avfall (kjødesortering)</b>								
Hushaldet sorterer avfall, i alt .....	526	206	320	8	28	139	98	47
Papir <sup>2</sup> .....	390	156	234	4	18	105	72	35
Glas <sup>2</sup> .....	358	159	199	4	17	93	63	22
Batteri <sup>2</sup> .....	363	167	196	6	19	93	56	22
Måling, lakk, olje e.l. <sup>2</sup> .....	44	21	23	-	4	16	3	-
Anna avfall <sup>2</sup> .....	182	59	123	-	6	64	34	19
Hushaldet sorterer ikkje avfall .....	635	143	492	20	87	174	114	97

<sup>1</sup> I denne tabellen er barn (ugifte heimebuande) 18 år og over halde utanfor ved grupperinga av hushald etter type. Hushald som har barn berre i alderen 18 år og over, er derfor rekna som hushald utan barn. <sup>2</sup> Nokre hushald sorterer fleire typar avfall. Derfor blir summen av hushald etter avfallstype større enn talet på hushald som sorterer avfall i alt.

Tabell 22. Familjar i privathushald etter familietype. Personar etter alder og familietype. 3. november 1990

Alder	I alt	Einsleg	Ektepar utan ugifte barn	Ektepar med ugifte barn	Mor med barn	Far med barn
<b>Familjar</b>						
I alt .....	1307	575	207	385	112	28
<b>Personar</b>						
I alt .....	2883	575	414	1549	282	63
0 - 4 .....	170	-	-	123	45	2
5 - 9 .....	166	1	-	140	24	1
10 - 14 .....	186	2	-	160	23	1
15 - 19 .....	204	7	-	164	27	6
20 - 24 .....	207	39	5	139	18	6
25 - 29 .....	216	57	10	104	35	10
30 - 34 .....	166	39	3	98	21	5
35 - 39 .....	199	31	6	147	13	2
40 - 44 .....	181	17	6	138	17	3
45 - 49 .....	151	22	14	106	7	2
50 - 54 .....	142	32	22	77	7	4
55 - 59 .....	130	30	33	54	10	3
60 - 64 .....	143	33	58	40	9	3
65 - 69 .....	163	49	77	25	7	5
70 - 74 .....	176	64	85	19	3	5
75 - 79 .....	121	53	53	9	4	2
80 - 84 .....	88	50	29	5	4	-
85 - 89 .....	54	37	11	-	4	2
90 - .....	20	12	2	1	4	1

Tabell 23. Hovudtal for par og personar i par. 3. november 1990

	I alt	Gifte		Sambuande		
		I alt	Utan barn <sup>1</sup>	Med barn <sup>1</sup>	I alt	Utan barn <sup>1</sup>
<b>Par</b>						
I alt .....						
<b>Talet på barn i hushaldet<sup>1</sup></b>						
0 .....						
1 .....						
2 .....						
3 .....						
4 .....						
5 og over .....						
<b>Yrkesaktiviteten til paret i veka 27. oktober - 2. november 1990</b>						
Ingen yrkesaktiv .....						
Ein yrkesaktiv .....						
Begge yrkesaktive .....						
<b>Personar</b>						
I alt .....						
<b>Alder</b>						
0 - 19 .....						
20 - 29 .....						
30 - 39 .....						
40 - 49 .....						
50 - 59 .....						
60 - 69 .....						
70 - .....						
<b>Høgste utdanning</b>						
Barne- og ungdomsskolenivå .....						
Gymnasnivå .....						
Universitets- og høgskolenivå .....						
Uoppgitt, inga utdanning eller utdanning på førskolenivå .....						

Tala i denne tabellen er ikkje ferdige. Tabellen, som vil bli utarbeidd seinare, kan ein få ved å vende seg til Statistisk sentralbyrå, Folketeljingskontoret.

<sup>1</sup> I denne tabellen er barn (ugifte heimebuande) 18 år og over haldne utanfor ved grupperinga av hushald etter type. Par som har barn berre i alderen 18 år og over, er derfor rekna som par utan barn.

Tabell 24. Barn 0-17 år etter alder, familietype og mors/fars yrkesaktivitet i veka 27. oktober - 2. november 1990

Alder	I alt	Ektepar med barn			Mor med barn		Far med barn	
		Ingen av foreldra yrkesaktive	Ein av foreldra yrkesaktiv	Begge foreldra yrkesaktive	Mor ikkje yrkesaktiv	Mor yrkesaktiv	Far ikkje yrkesaktiv	Far yrkesaktiv
I alt <sup>1</sup> .....	632	23	147	344	57	53	1	7
0 .....	32	2	15	4	7	3	-	1
1 .....	37	1	9	13	6	7	-	1
2 .....	40	2	13	14	7	4	-	-
3 .....	31	1	13	9	6	2	-	-
4 .....	30	-	9	18	2	1	-	-
5 .....	31	-	10	14	4	2	-	1
6 .....	26	2	8	15	-	1	-	-
7 .....	34	4	7	20	2	1	-	-
8 .....	39	-	6	21	5	7	-	-
9 .....	35	1	9	23	1	1	-	-
10 .....	30	-	5	21	2	2	-	-
11 .....	30	1	4	21	3	1	-	-
12 .....	43	2	9	27	2	3	-	-
13 .....	26	2	3	16	2	2	-	1
14 .....	55	2	8	39	1	5	-	-
15 .....	41	2	11	23	2	3	-	-
16 .....	46	1	5	26	5	6	1	2
17 .....	26	-	3	20	-	2	-	1

<sup>1</sup> Barn 0-17 år i alt er ikkje det same som personar 0-17 år i alt. Sjå tekstdelen, pkt. 4.1.

Tabell 25. Personar 67 år og over. Alder, talet på personar i hushaldet, hushaldstypen og indikatorar for bustadstandard. 3. november 1990

	I alt	67 - 69 år		70 - 79 år		80 - 89 år		90 år og over	
		Bur aleine	Bur med fleire	Bur aleine	Bur med fleire	Bur aleine	Bur med fleire	Bur aleine	Bur med fleire
I alt .....	569	21	73	90	213	62	85	7	18
I felleshushald .....	16	-	-	-	6	-	5	-	5
I privathushald i alt .....	553	21	73	90	207	62	80	7	13
<b>Hustype</b>									
Frittliggjande einobustad eller våningshus knytt til gardsdrift .....	517	20	69	86	196	54	73	7	12
Småhus .....	13	-	-	3	4	4	2	-	-
Blokk, leigegard, forretningsbygg, bygg for felleshushald e.l. ....	23	1	4	1	7	4	5	-	1
<b>Talet på rom. Kjøkken</b>									
1 - 2 rom .....	82	2	8	20	25	16	8	2	1
Med kjøkken .....	80	2	8	19	25	15	8	2	1
Utan kjøkken .....	2	-	-	1	-	1	-	-	-
3 - 4 rom .....	259	12	31	45	91	32	39	2	7
5 rom eller fleire .....	212	7	34	25	91	14	33	3	5
<b>Byggjeår</b>									
- 1900 .....	98	7	15	16	32	8	15	4	1
1901 - 1960 .....	337	13	37	58	134	37	47	3	8
1961 - 1990 .....	118	1	21	16	41	17	18	-	4
<b>Kjelder til oppvarming</b>									
Éi kjelde, i alt .....	224	9	34	39	83	28	24	4	3
Sentralvarme, elektriske omnar, varmekablar e.l. ....	32	-	2	1	15	10	3	-	1
Omnar for flytande brensel .....	4	-	-	1	1	2	-	-	-
Omnar for fast brensel .....	188	9	32	37	67	16	21	4	2
To eller fleire kjelder, i alt .....	329	12	39	51	124	34	56	3	10
Sentralvarme og éi eller fleire andre kjelder .....	2	-	-	-	1	-	1	-	-
Andre kombinasjonar .....	327	12	39	51	123	34	55	3	10
<b>Sanitærforhold</b>									
Har både bad og WC .....	468	16	63	68	184	51	70	4	12
Har WC, men ikkje bad .....	16	1	2	3	4	3	3	-	-
Har bad, men ikkje WC .....	19	1	2	2	7	2	3	1	1
Har verken bad eller WC .....	50	3	6	17	12	6	4	2	-
<b>Etasjeplassering. Heis</b>									
Bustader med bustadrom i éin etasje i alt .....	365	14	41	64	128	47	55	5	11
1. etasje, kjellaretasje eller underetasje .....	326	12	37	59	112	40	51	5	10
2. etasje eller høgare .....	39	2	4	5	16	7	4	-	1
I hus med heis .....	-	-	-	-	-	-	-	-	-
I hus utan heis .....	39	2	4	5	16	7	4	-	1
Bustader med bustadrom i fleire etasjar .....	188	7	32	26	79	15	25	2	2
<b>Plan i bustaden</b>									
Bustader med kjøkken, bad, WC og minst eitt bustadrom på eitt plan .....	440	14	61	65	168	51	65	4	12
<b>Eige-/leigeform</b>									
Eigd i alt .....	446	16	65	69	181	39	62	5	9
Privat .....	417	15	58	66	173	34	59	3	9
Gjennom burettslag e.l. ....	29	1	7	3	8	5	3	2	-
Leigd .....	107	5	8	21	26	23	18	2	4

Tabell 26. Folkemengd etter alder, kjønn og type bustadstrøk/grunnkrins. 3. november 1990

	I alt	Alder										
		0-6	7-15	16-19	20-24	25-29	30-49	50-59	60-66	67-69	70-79	80-
Kommunen	2904	227	336	163	207	216	699	274	213	94	303	172
Menn	1460	125	172	86	99	115	366	139	95	45	159	59
Kvinner	1444	102	164	77	108	101	333	135	118	49	144	113
<b>Type bustadstrøk og kjønn</b>												
<b>Tettsteder</b>												
Tettbygde strøk	1006	58	124	75	84	72	259	100	61	34	86	53
Menn	518	35	68	43	41	45	131	50	27	16	41	21
Kvinner	488	23	56	32	43	27	128	50	34	18	45	32
3121 Vrådal	220	10	23	18	21	22	54	23	12	6	17	14
Menn	110	7	14	13	7	13	26	13	2	4	6	5
Kvinner	110	3	9	5	14	9	28	10	10	2	11	9
3122 Kviteseid	786	48	101	57	63	50	205	77	49	28	69	39
Menn	408	28	54	30	34	32	105	37	25	12	35	16
Kvinner	378	20	47	27	29	18	100	40	24	16	34	23
Spreittbygde strøk	1892	169	210	88	123	144	439	173	152	59	216	119
Menn	939	90	103	43	58	70	235	88	68	28	118	38
Kvinner	953	79	107	45	65	74	204	85	84	31	98	81
Uoppgitt	6	-	2	-	-	-	1	1	-	1	1	-
<b>Delområde, grunnkrins og kjønn</b>												
01 Kviteseid	2898	227	334	163	207	216	698	273	213	93	302	172
Menn	1457	125	171	86	99	115	366	138	95	44	159	59
Kvinner	1441	102	163	77	108	101	332	135	118	49	143	113
0101 Lisløkaas	188	11	27	7	18	18	50	18	9	4	15	11
Menn	95	5	16	4	8	9	27	11	3	1	7	4
Kvinner	93	6	11	3	10	9	23	7	6	3	8	7
0102 Straumsnes	246	25	25	20	21	21	64	17	16	6	19	12
Menn	122	15	12	13	8	12	32	9	6	4	7	4
Kvinner	124	10	13	7	13	9	32	8	10	2	12	8
0103 Søndre Vråvatn	123	5	13	7	6	6	23	17	15	3	20	8
Menn	58	2	9	4	1	3	11	11	6	1	7	3
Kvinner	65	3	4	3	5	3	12	6	9	2	13	5
0104 Sinnes	43	-	7	1	1	-	11	3	9	3	6	2
Menn	19	-	3	-	-	-	6	-	5	2	3	-
Kvinner	24	-	4	1	1	-	5	3	4	1	3	2
0105 Tveitgrend	119	11	20	4	5	6	31	12	5	4	13	8
Menn	55	5	8	1	4	2	16	5	3	1	6	4
Kvinner	64	6	12	3	1	4	15	7	2	3	7	4
0106 Lundevall	110	15	10	4	6	10	27	7	11	5	9	6
Menn	61	9	6	3	2	5	16	5	4	3	5	3
Kvinner	49	6	4	1	4	5	11	2	7	2	4	3
0107 Dalane	102	9	6	4	9	7	21	8	11	4	13	10
Menn	56	5	4	2	5	4	12	4	5	1	9	5
Kvinner	46	4	2	2	4	3	9	4	6	3	4	5
0108 Ytre Morgedal	189	22	20	3	14	21	50	9	9	5	25	11
Menn	91	11	7	-	6	11	27	4	5	1	16	3
Kvinner	98	11	13	3	8	10	23	5	4	4	9	8
0109 Nordre Morgedal	126	6	13	5	15	8	24	12	11	6	22	4
Menn	63	3	7	2	7	6	12	6	4	4	11	1
Kvinner	63	3	6	3	8	2	12	6	7	2	11	3
0110 Ordal	104	14	15	7	6	10	25	2	11	4	6	4
Menn	52	7	9	4	4	3	14	-	4	3	4	-
Kvinner	52	7	6	3	2	7	11	2	7	1	2	4
0111 Brunkeberg	170	18	15	7	8	16	33	16	13	9	19	16
Menn	86	11	8	4	4	7	19	8	3	5	14	3
Kvinner	84	7	7	3	4	9	14	8	10	4	5	13
0112 Kviteseid sentrum	767	60	94	54	56	60	194	83	48	27	52	39
Menn	400	35	52	29	25	36	100	44	22	11	28	18
Kvinner	367	25	42	25	31	24	94	39	26	16	24	21
0113 Haukom	214	6	20	16	18	9	48	22	18	7	34	16
Menn	95	2	9	7	13	3	23	7	10	3	14	4
Kvinner	119	4	11	9	5	6	25	15	8	4	20	12
0114 Åsgrend	99	8	19	5	2	5	42	5	2	1	8	2
Menn	52	6	8	2	2	2	22	4	1	1	4	-
Kvinner	47	2	11	3	-	3	20	1	1	-	4	2
0115 Setflåt	161	9	19	13	16	10	27	30	9	1	13	14
Menn	80	5	8	9	8	7	13	15	5	1	5	4
Kvinner	81	4	11	4	8	3	14	15	4	-	8	10
0116 Fjågesund	95	7	8	6	6	9	19	8	14	2	12	4
Menn	49	3	4	2	2	5	10	4	7	1	8	3
Kvinner	46	4	4	4	4	4	9	4	7	1	4	1
0117 Kilen	42	1	3	-	-	-	9	4	2	2	16	5
Menn	23	1	1	-	-	-	6	1	2	1	11	-
Kvinner	19	-	2	-	-	-	3	3	-	1	5	5
Uoppgitt	6	-	2	-	-	-	1	1	-	1	1	-

Tabell 27. Yrkesaktive 16 år og over i året, etter næring, kjønn og type bustadstrøk/grunnkrins.  
3. november 1990

	I alt	Jordbruk, skogbruk, fiske og fangst	Oljeutvinning og bergverksdrift	Industri	Kraft- og vassforsyning	Byggje- og anleggsverksemd	Varehandel, hotell- og restauranterverksemd	Transport, lagring, post- og telekommunikasjonar	Bank-, finansierings- og forsikringsverksemd, eigedomsdrift og forretningsmessig tenesteyting	Offentleg, sosial og privat tenesteyting
Kommunen	1404	182	4	139	11	180	240	87	53	508
Menn	771	142	3	108	9	168	91	55	24	171
Kvinner	633	40	1	31	2	12	149	32	29	337
<b>Type bustadstrøk og kjønn</b>										
<b>Tettstader</b>										
Tettbygde strøk	524	28	3	60	1	70	100	34	27	201
Menn	288	23	2	45	1	66	46	20	15	70
Kvinner	236	5	1	15	-	4	54	14	12	131
3121 Vrådal	121	4	1	11	-	13	43	11	3	35
Menn	62	4	-	6	-	13	20	6	2	11
Kvinner	59	-	1	5	-	-	23	5	1	24
3122 Kviteseid	403	24	2	49	1	57	57	23	24	166
Menn	226	19	2	39	1	53	26	14	13	59
Kvinner	177	5	-	10	-	4	31	9	11	107
Spreittbygde strøk	880	154	1	79	10	110	140	53	26	307
Menn	483	119	1	63	8	102	45	35	9	101
Kvinner	397	35	-	16	2	8	95	18	17	206
Uoppgitt	-	-	-	-	-	-	-	-	-	-
<b>Delområde, grunnkrins og kjønn</b>										
01 Kviteseid	1404	182	4	139	11	180	240	87	53	508
Menn	771	142	3	108	9	168	91	55	24	171
Kvinner	633	40	1	31	2	12	149	32	29	337
0101 Lislekaas	94	4	-	6	-	8	36	6	2	32
Menn	48	4	-	6	-	7	16	2	1	12
Kvinner	46	-	-	-	-	1	20	4	1	20
0102 Straumsnes	127	9	1	17	-	17	23	12	6	42
Menn	71	8	-	8	-	15	12	10	3	15
Kvinner	56	1	1	9	-	2	11	2	3	27
0103 Søndre Vråvatn	53	8	-	1	6	6	14	5	1	12
Menn	29	6	-	1	4	6	6	3	-	3
Kvinner	24	2	-	-	2	-	8	2	1	9
0104 Sinnes	18	4	-	1	-	2	4	-	-	7
Menn	11	3	-	1	-	2	1	-	-	4
Kvinner	7	1	-	-	-	-	3	-	-	3
0105 Tveitgrend	46	15	-	8	-	3	2	1	1	16
Menn	28	12	-	6	-	3	1	1	-	5
Kvinner	18	3	-	2	-	-	1	-	1	11
0106 Lundevall	54	7	-	7	1	11	2	1	3	22
Menn	31	5	-	5	1	10	1	1	2	6
Kvinner	23	2	-	2	-	1	1	-	1	16
0107 Dalane	39	5	-	6	-	11	7	2	2	6
Menn	24	4	-	5	-	11	1	2	1	-
Kvinner	15	1	-	1	-	-	6	-	1	6
0108 Ytre Morgedal	99	13	-	9	-	12	39	7	3	16
Menn	53	9	-	9	-	11	13	4	1	6
Kvinner	46	4	-	-	-	1	26	3	2	10
0109 Nordre Morgedal	65	16	-	3	-	8	14	1	1	22
Menn	34	12	-	3	-	8	3	1	-	7
Kvinner	31	4	-	-	-	-	11	-	1	15
0110 Ordal	47	9	-	2	-	7	5	3	2	19
Menn	26	8	-	2	-	7	-	1	-	8
Kvinner	21	1	-	-	-	-	5	2	2	11
0111 Brunkeberg	63	10	-	5	1	12	6	7	4	18
Menn	38	8	-	4	1	12	4	5	-	4
Kvinner	25	2	-	1	-	-	2	2	4	14
0112 Kviteseid sentrum	398	23	1	52	1	54	55	18	23	171
Menn	219	18	1	40	1	47	26	8	14	64
Kvinner	179	5	-	12	-	7	29	10	9	107
0113 Haukom	100	11	1	12	-	14	17	9	3	33
Menn	52	8	1	10	-	14	3	7	1	8
Kvinner	48	3	-	2	-	-	14	2	2	25

Tabell 27 (framh.). Yrkesaktive 16 år og over i året, etter næring, kjønn og type bustadstrøk/grunnkrins.  
3. november 1990

	I alt	Jord- bruk, skog- bruk, fiske og fangst	Oljeut- vinning og berg- verks- drift	Industri	Kraft- og vass- for- syning	Byggje- og anleggs- verk- semd	Vare- handel, hotell- og restau- rant- verk- semd	Transport, lagring, post- og telekom- munika- sjonar	Bank-, finan- sierings- og forsikrings- verksemde, eigedoms- drift og forretnings- messig teneste- yting	Offent- leg, sosial og privat tenes- teyting
<b>Delområde, grunnkrins og kjønn (framh.)</b>										
0114 Åsgrend .....	47	7	-	2	1	7	2	5	2	21
Menn .....	26	6	-	2	1	7	1	3	1	5
Kvinner .....	21	1	-	-	-	-	1	2	1	16
0115 Sæflet .....	89	17	-	5	1	4	3	3	-	56
Menn .....	46	13	-	4	1	4	-	3	-	21
Kvinner .....	43	4	-	1	-	-	3	-	-	35
0116 Fjågesund .....	55	21	-	3	-	4	9	5	-	13
Menn .....	29	16	-	2	-	4	2	3	-	2
Kvinner .....	26	5	-	1	-	-	7	2	-	11
0117 Kilø .....	10	3	1	-	-	-	2	2	-	2
Menn .....	6	2	1	-	-	-	1	1	-	1
Kvinner .....	4	1	-	-	-	-	1	1	-	1
Uoppgitt .....	-	-	-	-	-	-	-	-	-	-



Tabell 28. Privathushald. Utvalde kjenneteikn for bustadstandard, og disponering av personbil. Bustadstrøk/grunnkrins. 3. november 1990

	Alle privat- hushald	Bustaden har både bad og WC	Kjøkken 6 m <sup>2</sup> eller større	Bustaden bygd etter 1960	Hushaldet eig bustaden	Hushaldet dispo- nerer bil	Bustad- romma er på eitt plan	Bustaden ligger i 2. et. eller høgare og huset har ikkje heis
Kommunen .....	1161	1039	1048	518	894	863	969	102
<b>Type bustadstrøk</b>								
<b>Tettstader</b>								
Tettbygde strøk .....	401	372	360	196	308	311	348	47
3121 Vrådal .....	104	97	87	61	68	85	87	10
3122 Kviteseid .....	297	275	273	135	240	226	261	37
Spreittbygde strøk .....	756	664	686	321	583	548	618	54
Uoppgitt .....	4	3	2	1	3	4	3	1
<b>Delområde og grunnkrins</b>								
01 Kviteseid .....	1157	1036	1046	517	891	859	966	101
0101 Lislekaas .....	81	75	71	42	55	64	66	10
0102 Straumsnes .....	98	92	90	55	73	81	89	7
0103 Søndre Vråvatn .....	60	51	53	16	43	38	47	6
0104 Sinnes .....	21	19	20	7	18	14	17	-
0105 Tveitgrend .....	52	42	42	18	41	31	40	2
0106 Lundevall .....	43	39	41	18	37	33	35	-
0107 Dalane .....	41	33	38	19	31	24	32	3
0108 Ytre Morgedal .....	78	71	69	39	56	59	71	3
0109 Nordre Morgedal .....	49	45	47	14	38	42	42	4
0110 Ordal .....	32	27	27	20	27	26	26	2
0111 Brunkeberg .....	67	55	62	25	61	47	51	7
0112 Kviteseid sentrum .....	294	275	271	136	230	223	259	36
0113 Haukom .....	81	76	73	35	69	58	72	5
0114 Åsgrend .....	36	34	34	23	30	32	30	2
0115 Setfløt .....	65	57	56	29	35	48	49	6
0116 Fjågesund .....	35	30	33	13	30	31	26	4
0117 Kilen .....	24	15	19	8	17	8	14	4
Uoppgitt .....	4	3	2	1	3	4	3	1



# 0829 KVITSEID

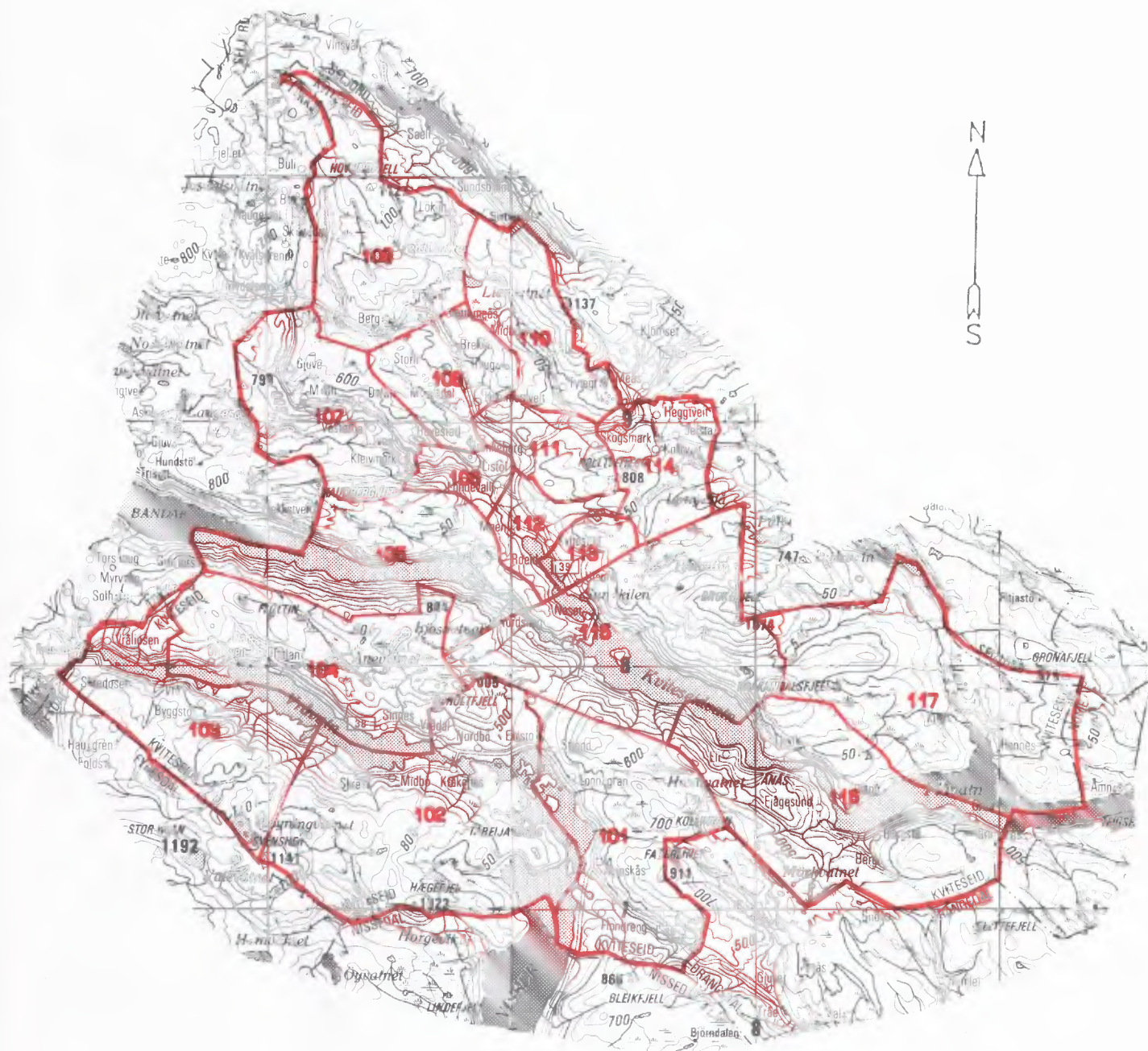

Kartgrunnlag M ca. 1:250 000  
Løysenr. 74/91 Statens kartverk

- 207 Grunnkretsnummer
- Kommunegrense
- - - Grense for delområde og grunnkrets

## Avgrensing av Kviteseid tettstad



## Avgrensing av Vrådal tettstad

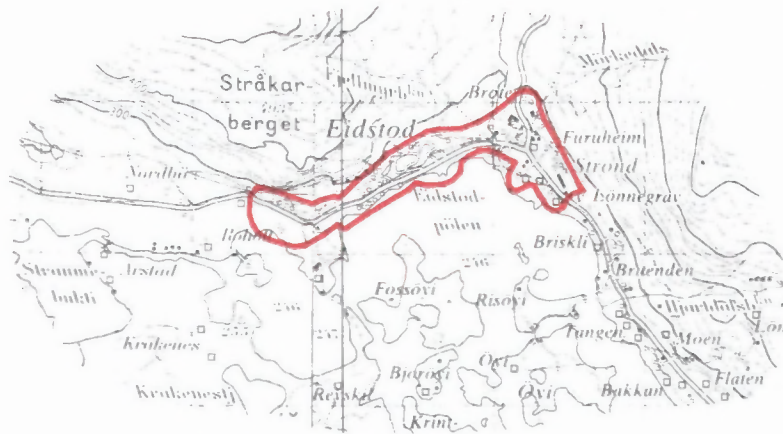

Kartgrunnlag M ca. 1:50 000  
Løyvenr. 74/91 Statens kartverk



FoB 90

Folke- og bustadteljing 1990 blir gjennomført av Statistisk sentralbyrå

Oppgåvene er undergitt teleplikt. Dei vil berre bli nytta til å utarbeide statistikk og vil bli oppbevarte på ein trygg måte.

**VIKTIG:**  
Bruk helst blyant eller blå/svart kulepenn

Slik:

Ikkje slik:



**1 Kven bur du saman med i leilegheita?**  
Rettleiinga fortel kva vi meiner med ei leilegheit. Set fleire kryss om nødvendig.

- |   |   |
|---|---|
| <input checked="" type="checkbox"/> Ingen       | <input checked="" type="checkbox"/> Sysken  |
| <input checked="" type="checkbox"/> Ektemake    | <input checked="" type="checkbox"/> Svigerforeldre, svigerinne, svoger, svigerbarn, tante, onkel, niese, nevo |
| <input checked="" type="checkbox"/> Sambuar     | <input checked="" type="checkbox"/> Besteforeldre, barnebarn  |
| <input checked="" type="checkbox"/> Dotter, son | <input checked="" type="checkbox"/> Andre personar  |
| <input checked="" type="checkbox"/> Mor, far    |   |

**2 Hadde du inntektsgivande arbeid i minst 100 timar i året frå 3. nov. 1989 til 2. nov. 1990?**

Arbeid som ulønt familiemedlem i familiebedrift blir også rekna som inntektsgivande arbeid (t.d. butikk, gardsbruk).

- Ja  Nei

**!** Svara du nei her, skal du ikkje fylle ut resten av denne sida.

**3 Kor mange månader hadde du heiltids- og/eller deltidsarbeid i året frå 3. nov. 1989 til 2. nov. 1990?**  
Sjå rettleiinga.

Heiltid: ..... månader

Deltid: ..... månader

**4 Før opp namn og adresse på den arbeidsstaden (bedrifta) der du hadde inntektsgivande arbeid lengst tid i året frå 3. nov. 1989 til 2. nov. 1990.**

Med bedrift meiner vi fabrikk, butikk, gardsbruk, likningskontor e.l.

Namn: .....

Gate/veg: .....

Poststad: .....

**5 Gjer greie for verksemda på denne arbeidsstaden så nøye som du kan.**  
Skriv t.d. produksjon av møblar, sal av bilar, bokhandel, jordbruk, utleige av maskiner, arkitektverksemd e.l.

Verksemd: .....

**6 Kva for yrke (tittel) hadde du på denne arbeidsstaden?**

Skriv t.d. heimhjelp, rørleggjar, frisør, sjukepleiar, reingjeringshjelp, kokk, platearbeidar, salskonsulent, førskulelærer e.l.

Yrke: .....

**7 Korleis er/var du knytt til arbeidsstaden du nemnde i spørsmål 4?**

- Som fast eller mellombels tilsett
- Som sjølvstendig næringsdrivande (eigar)
- Som familiemedlem utan fast lønn i familiebedrift

**8 Hadde du inntektsgivande arbeid i veka 27. okt. - 2. nov. 1990?**  
Sjå rettleiinga.

- Ja  Nei

**!** Svara du nei her, skal du ikkje fylle ut resten av denne sida.

**9 Kva er den vanlege/avtala arbeidstida di i veka?**

- 1-9 timar  30-34 timar
- 10-19 timar  35-39 timar
- 20-29 timar  40 timar eller meir

**10 Kor mange timar inntektsgivande arbeid utførte du i veka 27. okt. - 2. nov.?**

- 1-9 timar  35-39 timar
- 10-19 timar  40 timar eller meir
- 20-29 timar  Ingen, eg arbeidde ikkje denne veka
- 30-34 timar

**!** Arberdde du ikkje denne veka, skal du ikkje fylle ut resten av denne sida.

**11 Kvar møtte du på arbeid i veka 27. okt. - 2. nov.?**  
Sjå rettleiinga.

- Eg møtte fast på same arbeidsstaden/adressa som eg førte opp i spørsmål 4
- Eg møtte fast på ein annan stad. Skriv adressa

Kommune: .....

Gate/veg: .....

Poststad: .....

- Eg møtte på ulike stader denne veka

**!** Møtte du på ulike stader denne veka, skal du ikkje fylle ut resten av denne sida.

**12 Kor mange gonger reiste eller gjekk du frå heimstaden din til arbeidsstaden i veka 27. okt. - 2. nov.?**

Med heimstad meiner vi adressa i namnefeltet øvst på skjemaet.

- Ingen, eg bur på arbeidsstaden (arbeider heime)  1 gong
- 2-3 gonger
- Ingen, eg var ikkje på heimstaden denne veka  4 gonger eller fleire

**!** Reiste du ikkje denne veka, skal du ikkje fylle ut resten av denne sida.

**13 Kor lang tid brukte du til vanleg frå heimstaden til arbeidsstaden (ein veg) i veka 27. okt. - 2. nov.?**

- Under 15 min  45-59 min
- 15-29 min  60-89 min
- 30-44 min  90 min eller meir

**14 Kva for transportmiddel brukte du til vanleg frå heimstaden til arbeidsstaden (ein veg) i veka 27. okt. - 2. nov.?**  
Set fleire kryss om nødvendig.

- Bil  Båt
- Buss  Brukte sykkel, gjekk i meir enn 10 min
- Tog, trikk, T-bane  Anna

**VIKTIG:**  
 Bruk helst  
 blyant eller  
 blå/svart kulepenn



Slik:

Ikkje slik:

Spørsmåla på denne sida gjeld leilegheita der oppgavegiveren er registrert som busett 3. november 1990 i Folkeregisteret, sjå adressa i namnefeltet på den andre sida.

- 1 Har andre som bur i leilegheita fått bustadskjema?  Ja  Nei

Dersom det er motteke eitt bustadskjema i leilegheita, skal det fyllast ut og sendast tilbake i svarkonvolutt saman med alle personskjema.

Dersom fleire i leilegheita har fått bustadskjema, treng de berre svare på spørsmåla om bustaden (leilegheita) på eitt av dei. For kvar leilegheit skal det nyttast berre ein svarkonvolutt. Send derfor alle skjema frå dei busette i leilegheita tilbake i den same svarkonvolutt.

- 2 Kor mange rom på 6 m<sup>2</sup> eller meir er det i leilegheita? Ta ikkje med kjøkken, gang, bad o.l.

1  2  3  4  5

6  7  8  9 eller fleire

- 3 Kor stor er leilegheita målt i kvadratmeter? Ta med alle rom til bustadformål, også kjøkken, gang, bad o.l.

Under 50 m<sup>2</sup>  100-129 m<sup>2</sup>

50-59 m<sup>2</sup>  130-149 m<sup>2</sup>

60-79 m<sup>2</sup>  150-199 m<sup>2</sup>

80-99 m<sup>2</sup>  200 m<sup>2</sup> eller meir

- 4 Kor stort er kjøkkenet i leilegheita?

6 m<sup>2</sup> eller større  Det er ikkje kjøkken i leilegheita

Mindre enn 6 m<sup>2</sup>

- 5 Er det bad eller dusj inne i leilegheita?

Ja  Nei

- 6 Er det vassklosett inne i leilegheita?

Ja  Nei

- 7 Kva slags kjelder til oppvarming er det i leilegheita?

Sentralvarme (radiatorar e.l.)  Omnar for flytande brensel (olje, parafin e.l.)

Elektriske omnar, varmekablar e.l.  Omnar for fast brensel (ved, koks e.l.)

- 8 Har leilegheita kjøkken, bad/dusj, wc og minst eitt bustadrom i same etasje?

Ja  Nei

- 9 Kva etasje ligg leilegheita i?

Set fleire kryss dersom leilegheita har bustadrom i fleire etasjar.

Kjellaretasje  Underetasje

1.  2.  3.  4.  5. eller høgare

- 10 Kva slags eige-/leigeforhold er det til leilegheita? Set berre eitt kryss.

Eg/vi eig ho gjennom eit burettslag eller bustadaksjeselskap

Eg/vi eig ho aleine eller saman med andre

Eg/vi leiger ho gjennom arbeidet (tenestebustad)

Eg/vi leiger ho for eit avgrensa tidsrom

Eg/vi leiger ho på andre vilkår

- 11 Kor mange personbilar disponerer dei som bur i leilegheita?

Ingen  1  2  3 eller fleire

- 12 Sorterer hushaldet til vanleg avfallet sitt?

Set berre kryss for avfallstypar som blir leverte/henta etter at dei er sorterte ut.

Inga særskild sortering. Praktisk vanskeleg, manglar tilbod e.l.

Papir  Måling, lakk, olje e.l.

Glas  Anna avfall

Batteri

- 13 Kva slags hus ligg leilegheita i? Sja rettleiinga.

Frittliggjande einebustad eller våningshus knytt til gardsdrift

Hus i kjede, rekkjehus, terrassehus eller vertikaldelt tomannsbustad

Horisontaldelt tomannsbustad eller anna bustadbygg med mindre enn 3 etasjar

Blokk, leigegard eller anna bustadbygg med 3 etasjar eller meir

Forretningsbygg, pensjonat, aldersheim, militærforlegning eller anna bygg for felleshushald

- 14 Er det heis i huset?

Ja  Nei

- 15 Kor mange leilegheiter er det i huset?

1  2  3  4  5

6  7  8  9 eller fleire

- 16 Når vart huset bygd? (opphavleg byggjeår)

1900 eller før  1946 - 1960

1901 - 1920  1961 - 1970

1921 - 1940  1971 - 1980

1941 - 1945  1981 - 1990

Pris kr 50,00

Publikasjonen kjem ut i kommisjon hos Universitetsforlaget, Oslo, og er til salgs hos alle bokhandlarar.

ISBN 82-537-3251-1