

0520 RINGEBU



# Folke- og boligtelling 1990

**Ringebu**

STATISTISK SENTRALBYRÅ

**FOLKE- OG BOLIGTELLING  
1990**

**KOMMUNEHEFTE**

**0520 RINGEBU**

STATISTISK SENTRALBYRÅ  
OSLO-KONGSVINGER 1991

ISBN 82-537-3217-1

EMNEGRUPPE  
31 Folketellinger

ANDRE EMNEORD  
Arbeidstid  
Befolkning  
Boliger  
Grunnkretser  
Husholdninger  
Sysselsetting  
Yrkesaktive

## Forord

Hovedformålet med Folke- og bolig telling 1990 er å gi et bilde av befolkningen og levekårene i det norske samfunnet.

Et annet viktig formål er å gi statistikk for mindre geografiske områder som kommuner og deler av kommuner. For å dekke dette formålet gir Statistisk sentralbyrå ut et statistisk hefte for hver kommune.

Når kommuneheftene for alle kommuner i et fylke er publisert, vil det bli laget et fylkessammendrag med tabeller som svarer til dem som finnes i kommuneheftene. Når alle kommunene i landet har fått sine hefter, vil det også bli laget et sammendrag for hele landet.

Innen utgangen av 1992 vil en endelig folketellingsfil være etablert, og det blir utarbeidet et hefte som dokumenterer folketellingsprosjektet.

Resultatene fra FoB90 vil i tillegg være tilgjengelig i databaser i SSB, bl.a. Regionalstatistisk database. Det er videre planer om en spredning av folketellingsdata i tilknytning til publisering av annen statistikk fra SSB. Resultatene vil også kunne leveres på maskinlesbar form. For brukere som ønsker ytterligere bearbeiding av materialet, vil SSB utføre dette mot kostnadsdekning.

Oslo/Kongsvinger, 27. november 1991

Svein Longva

---

Jan Furseth



# Innhold

	Side
Tabellregister .....	6
Figurdel .....	7
Tekstdel	
1. Formål .....	8
2. Opplegg og gjennomføring .....	8
2.1. Statistikkens omfang .....	8
2.2. Grunnlag for statistikken .....	8
2.3. Datainnsamling .....	8
3. Feilkilder og usikkerhet ved resultatene .....	8
4. Enheter, geografiske nivåer og kjennemerker .....	9
4.1. Enheter .....	9
4.2. Geografiske nivåer .....	10
4.3. Kjennemerker .....	11
4.3.1. Personkjennemerker .....	11
4.3.2. Boligkjennemerker .....	14
4.3.3. Husholdningskjennemerker .....	15
5. Merknader til tabellene .....	16
Tabelldel .....	17
Vedlegg	
Kart over grunnkretser	
Kart over tettsteder	
Personskjema	
Boligskjema	

## Standardtegn i tabeller

- Null
- 0,0 Mindre enn 0,5 av den brukte enheten

## Tabellregister

	Side
1. Folkemengde ved folketellingene 1875 - 1990, etter kommunegrenser pr. 3. november 1990 . . . . .	17
2. Folkemengde etter kjønn, ekteskapelig status og alder. 3. november 1990 . . . . .	17
3. Hovedtall for utdanning. Personer 16-66 år etter yrkesaktivitet, arbeidstid i året, kjønn og utdanning. 3. november 1989 - 2. november 1990 . . . . .	18
4. Personer 16 år og over. Hovedtall for yrkesaktivitet i året 3. november 1989 - 2. november 1990 .	19
5. Hovedtall for yrkesaktive i året 3. november 1989 - 2. november 1990 . . . . .	20
6. Yrkesaktive 16 år og over, etter alder og næring/yrkesfelt. 3. november 1989 - 2. november 1990 .	21
7. Yrkesaktive 16 år og over, etter kjønn, arbeidstid i året og næring/yrkesfelt. 3. november 1989 - 2. november 1990 . . . . .	22
8. Hovedtall for yrkesaktive i uka 27. oktober - 2. november 1990, etter vanlig/avtalt arbeidstid . . . .	24
9. Yrkesaktive 16 år og over i uka 27. oktober - 2. november 1990, etter kjønn, vanlig/avtalt arbeidstid og næring/yrkesfelt . . . . .	25
10. Yrkesaktive 16 år og over med fast oppmøteplass på arbeid i uka 27. oktober - 2. november 1990, etter tallet på arbeidsreiser, reisetid og yrkesfelt/oppmøteplass . . . . .	26
11. Yrkesaktive 16 år og over med fast arbeidsreise i uka 27. oktober - 2. november 1990, etter reisemåte, oppmøteplass, tallet på arbeidsreiser, reisetid og etter reisemåte, kjønn og alder . . . . .	27
12. Boliger og bosatte. Hustype, tallet på rom, kjøkken. 3. november 1990 . . . . .	28
13. Boliger, rom og bosatte, etter hustype. 3. november 1990 . . . . .	28
14. Boliger etter eieform og areal. Rom og bosatte, etter eieform. 3. november 1990 . . . . .	28
15. Boliger etter tallet på rom og tallet på bosatte. 3. november 1990 . . . . .	29
16. Boliger etter husets byggeår og hustype/eieform/oppvarmingskilde. Bosatte og rom, etter husets byggeår. 3. november 1990 . . . . .	29
17. Boliger og bosatte. Sanitærutstyr, størrelse og tilgjengelighet. 3. november 1990 . . . . .	30
18. Boliger etter standardindikatorer. Bosatte etter alder og standardindikatorer. 3. november 1990 . . .	31
19. Husholdninger, familier og personer, etter type husholdning. Husholdninger etter type husholdning og tallet på familier i husholdningen/yrkesaktivitet i husholdningen/eieform/tallet på rom i boligen og kjøkken. 3. november 1990 . . . . .	32
20. Husholdninger, familier og personer, etter husholdningsstørrelse/type husholdning. Absolutte tall og prosent. 3. november 1990 . . . . .	33
21. Husholdninger etter type husholdning og disponering av personbil/avfallssortering. 3. november 1990 . . . . .	34
22. Familier i privathusholdninger etter familietype. Personer etter alder og familietype. 3. november 1990 . . . . .	34
23. Hovedtall for par og personer i par. 3. november 1990 . . . . .	35
24. Barn 0-17 år etter alder, familietype og mors/fars yrkesaktivitet i uka 27. oktober - 2. november 1990 . . . . .	35
25. Personer 67 år og over. Alder, tallet på personer i husholdningen, husholdningstype og indikatorer for boligstandard. 3. november 1990 . . . . .	36
26. Folkemengde etter alder, kjønn og type bostedsstrøk/grunnkrets. 3. november 1990 . . . . .	37
27. Yrkesaktive 16 år og over, etter næring, kjønn og type bostedsstrøk/grunnkrets. 3. november 1989 - 2. november 1990 . . . . .	39
28. Privathusholdninger. Utvalgte kjennetegn for boligstandard, og disponering av personbil. Bostedsstrøk/grunnkrets. 3. november 1990 . . . . .	41

Figur 1. Yrkesaktive 16 år og over, etter næring. Prosent. 1980 og 1990

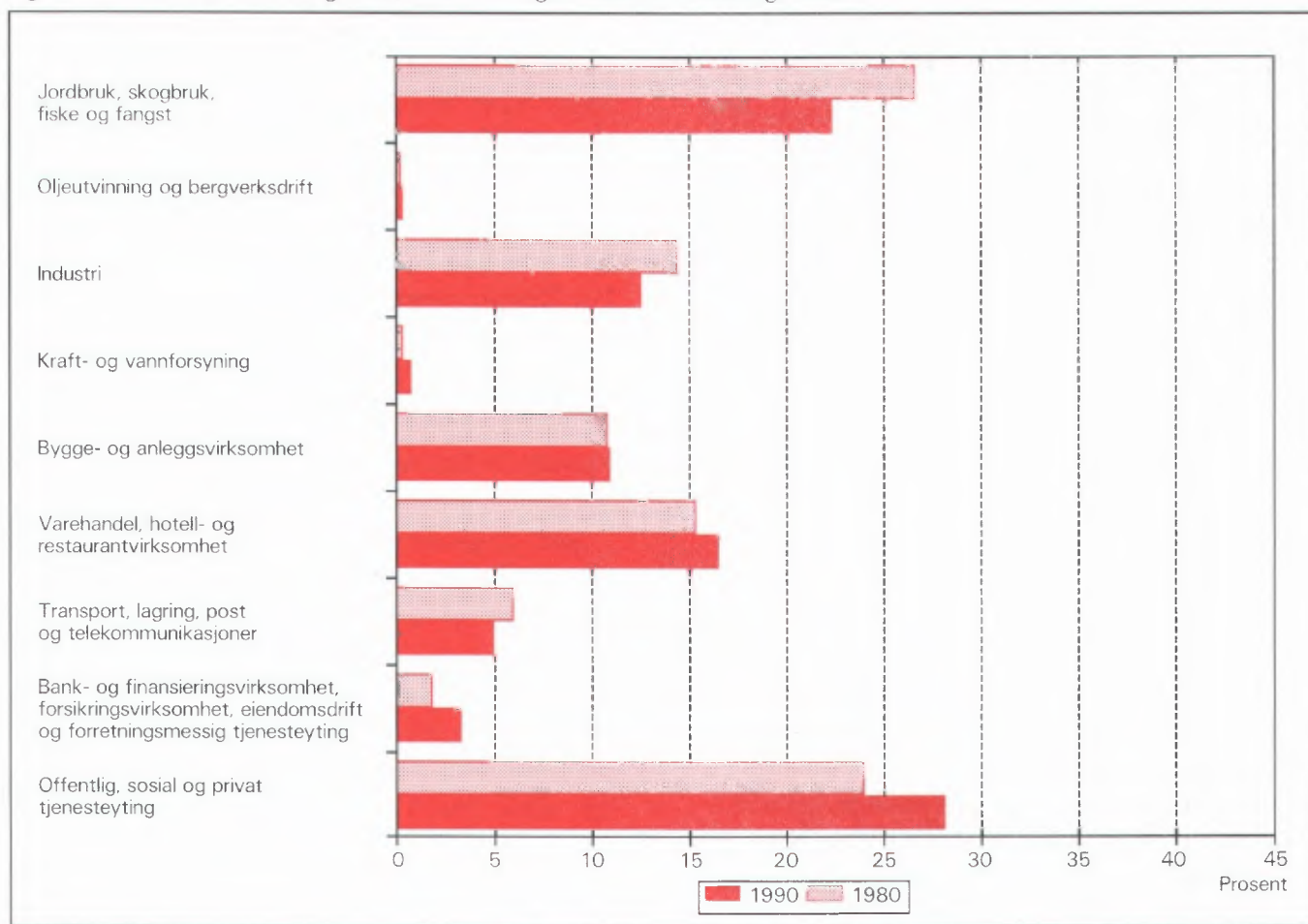

Figur 2. Hovedtall for boligstandard og disponering av bil. Prosent. 1980 og 1990

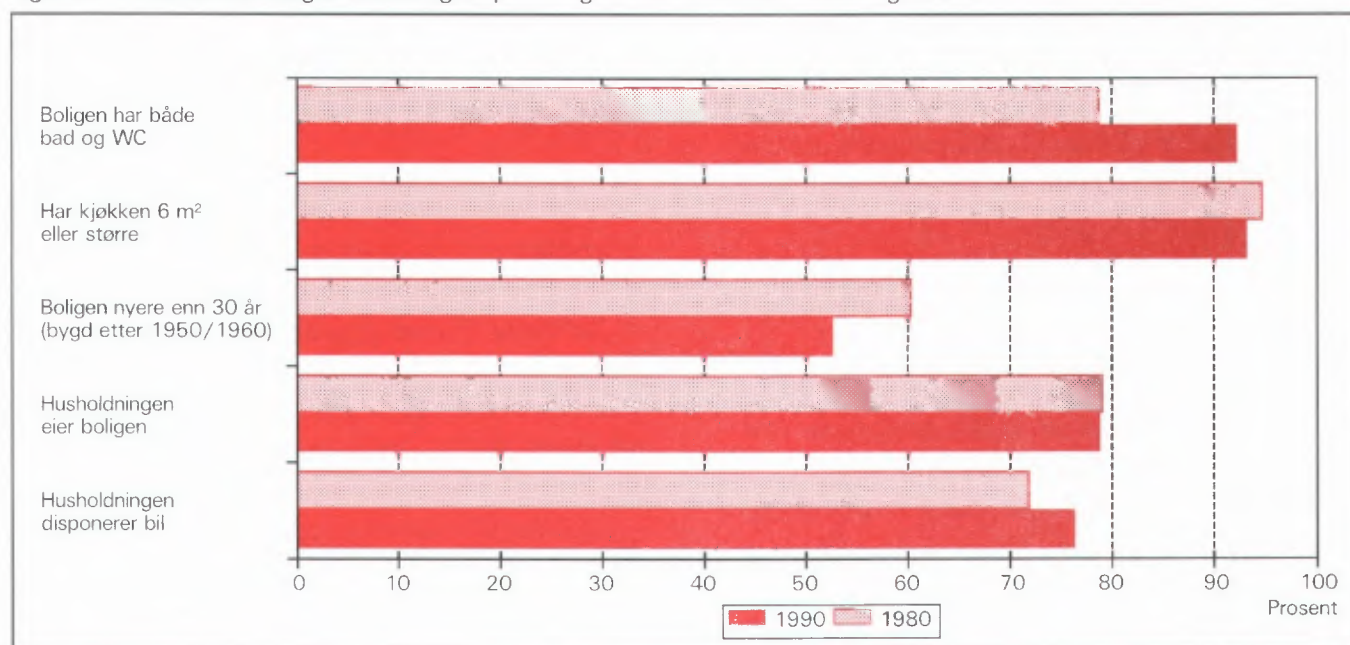



## 1. Formål

Hovedformålet med Folke- og bolig telling 1990 (FoB90) er å gi et bilde av befolkningen og levekårene i det norske samfunnet. Moderne folketellinger legger stor vekt på å se opplysninger om boliger og boforhold, sysselsetting og yrke, utdannings- og inntektsforhold, arbeidsreiser mv. i sammenheng.

Formålet med denne publikasjonen er å gi en beskrivelse av hver kommune, og av områder som er mindre enn kommune (delområder, kretser, tettsteder).

## 2. Opplegg og gjennomføring

### 2.1. Statistikkens omfang

FoB90 omfatter alle personer (også utenlandske statsborgere) som var registrert bosatt i Norge på tellingstidspunktet 3. november 1990, ifølge forskriftene om føringen og ordningen av folkeregistrene.

Boligtellingen har med alle privatboliger der minst én person var registrert bosatt 3. november 1990.

Tellingen omfatter *ikke* boliger som var ubebodd eller som var bebodd av bare midlertidig tilstedeværende (f.eks. ugifte personer som oppholdt seg utenom foreldrehjemmet på grunn av skolegang). Det er heller ikke hentet inn opplysninger om boligen for forpleide i aldershjem, pleiehjem, barnehjem og andre fellesinstitusjoner.

Enheten *hus* er ikke med i tellingen, men det blir gitt enkelte opplysninger om det huset boligen ligger i.

### 2.2. Grunnlag for statistikken

I kommuner med færre enn 6 000 innbyggere fikk alle personer som var født i 1974 eller tidligere, et personskjema. Den eldste i hver familie fikk i tillegg et boligskjema.

De fleste opplysningene i folke- og bolig tellingen kommer fra disse skjemaene. De øvrige oppgavene kommer fra ulike statistiske og administrative registre. De viktigste registerkjennemerkene er kjønn, alder og andre demografiske kjennetegn og utdanning.

Det er laget et eget informasjonshefte som bl.a. beskriver bakgrunn, metode, faglig innhold og bear-

beidingsopplegg for tellingen. Heftet kan en få ved å henvende seg til SSB, Folketellingskontoret.

I kommuner med 6 000 eller flere innbyggere er grunnlaget for statistikken basert på skjemaopplysninger fra et utvalg av befolkningen 16 år og over. Tellingsopplegget i utvalgs kommunene blir omtalt i heftene for de respektive kommunene, og i det nevnte informasjonsheftet.

### 2.3. Datainnsamling

Folketellingsskjemaene ble sendt i posten direkte til hver enkelt oppgavegiver. Navn og adresse ble påført skjemaet på forhånd på grunnlag av opplysninger fra Det sentrale personregister (DSP).

Alle oppgavegivere fikk et personskjema med rettleiding. I tillegg fikk den eldste i hver familie et boligskjema og en svarkonvolutt.

Utfylte skjema fra alle oppgavegivere i leiligheten/boligen ble sendt samlet tilbake i svarkonvolutten. Der det bodde flere familier i samme bolig, ble det bare brukt én svarkonvolutt og bare ett boligskjema ble fylt ut. Innsamlingsmetoden gav derfor grunnlag for å danne husholdninger (se nedenfor).

Personer som ikke hadde sendt inn folketellingskjema til rett tid, fikk tilsendt inntil to adresserte purringer.

## 3. Feilkilder og usikkerhet ved resultatene

Under gjennomføring og bearbeiding av en statistisk undersøkelse vil det alltid kunne oppstå feil som kan gi utslag i resultatene.

De fleste feilene oppstår vanligvis under oppgaveinnhentingen og skyldes uriktige svar eller mangelfullt utfylte skjemaer. Under bearbeidingen kan det oppstå feil når opplysninger blir kodet, i vårt tilfelle spesielt opplysningene om næring og yrke.

SSB har ikke kontaktet oppgavegiver dersom det ble funnet feil eller mangler ved utfyllingen. Materialet har imidlertid gjennomgått omfattende maskinelle kontroll- og opprettingsrutiner. For kjennemerker med uoppgett svar er det beregnet et mest mulig sannsynlig svar på grunnlag av de øvrige opplysninger personen har gitt og ut fra svarene fra andre oppgavegivere.

Kontroll- og opprettingsrutinene vil være nærmere beskrevet i publikasjonen som dokumenterer FoB90-

prosjektet. Publikasjonen vil foreligge i løpet av 1992.

SSB gjennomfører en kvalitetsundersøkelse i samband med folketellingen. Undersøkelsen tar sikte på å kontrollere kvaliteten av husholdningssammensetningen i folketellingen. Videre skal en vurdere eventuelle konsekvenser for statistikken av å nytte regelverket i folkeregisterloven som grunnlag for en geografisk plassering av befolkningen. Resultatene ventes å foreligge i 1992.

## 4. Enheter, geografiske nivåer og kjennemerker

Når ikke annet er nevnt, gjelder opplysningene situasjonen 3. november 1990.

### 4.1. Enheter

#### Person

Tellingen omfatter alle personer som ifølge folkeregisteret er registrert bosatt i Norge på tellingsdagen 3. november 1990. Hvem som skal regnes som bosatt og hvor de skal ha adresse, går fram av forskrifter om føringen og ordningen av folkeregistrene.

#### Bosatte

Med bosatte menes personer bosatt i privathusholdninger. Tallet på *bosatte i alt* vil derfor være mindre enn tallet på *personer i alt* i kommunen (folkemengde).

#### Barn

I tabellene 19-21 og 23-24 omfatter begrepet *Barn* ugifte hjemmeboende barn under 18 år som er registrert bosatt i familien til minst en av foreldrene eller andre foresatte. Eldre barn som bor hjemme, er ikke regnet som barn etter denne definisjonen.

#### Par (ektepar og samboerpar)

Som *Par* regnes gifte par og samboerpar.

Gifte par er ektepar som er registrert bosatt i samme privatbolig, aldershjem, pleiehjem e.l.

Samboerpar er personer som lever sammen i ekteskapsliknende forhold uten å ha inngått formelt ekteskap.

Begge personene i et par må være registrert bosatt på samme adresse.

#### Familie

Som familie regner vi:

- ektepar og eventuelle ugifte hjemmeboende barn uansett barnets alder
- mor/far med ugifte hjemmeboende barn uansett barnets alder
- hver enkelt person som ikke hører med i gruppene over (enslig)

Et familienummer inngår som kjennemerke for hver person i Det sentrale personregister. Grupperingen til familie i tellingen er gjort med utgangspunkt i dette familienummeret.

Alle i en familie i tellingen må være registrert bosatt på samme adresse (samme kommune og poststed), og de kan bare inngå i én husholdning. Personer, f.eks. ektefeller, som etter denne regelen er plassert på hvert sitt sted, er ikke gruppert til samme familie i tellingen, selv om de har likt familienummer i Det sentrale personregister.

Barn som har gått ut av familien fordi de har fått egne barn, har meldt flytting og/eller inngått ekteskap, blir aldri regnet til foreldrenes familie på et senere tidspunkt. Når f.eks. et ektepar bor sammen med et skilt barn, danner ektefellene og barnet hver sin familie.

En familie kan aldri bestå av mer enn to generasjoner.

Ugifte søsken som bor sammen i en bolig der ingen av foreldrene er bosatt, blir regnet som hver sin énpersonfamilie.

Personer med ukjent bosted eller familienummer blir regnet som enslige (énpersonfamilier).

I et samboerpar utgjør hver av samboerne sin egen familie sammen med egne barn. Felles barn er med i familien til én av foreldrene.

#### Husholdning

Til samme husholdning regnes personer som er registrert bosatt i samme bolig. En slik husholdning blir kalt *bolighusholdning*. Husholdninger kan bestå av en eller flere familier. Sammensetningen til bolighusholdninger har hovedsakelig skjedd ut fra innsendingsmåte (felles retur) og opplysninger gitt i tellingsskjemaet. Selv om Det sentrale personregister ikke gir oversikt over hvem som bor sammen i den enkelte bolig, er adresseopplysningene i registeret nyttet som et supplement i arbeidet med husholdningene.

I tellingen blir det skilt mellom privat- og felleshusholdning.

Gruppen *Privathusholdning* omfatter personer som er registrert bosatt i samme privatbolig. Siden alle opplysninger om husholdninger i tellingen er knyttet til denne typen, er tallet på husholdninger i alt derfor lik tallet på privathusholdninger.

Til *Felleshusholdning* er regnet beboere (forpleide) som er registrert bosatt i aldershjem, pleiehjem, barnehjem o.l. Tilsatte som er bosatt i/ved felleshusholdningen, er alltid regnet som bosatte i privathusholdning. Det samme gjelder militært personell som er registrert bosatt i forlegningen.

Folketellingene gir ikke statistikk over felleshusholdninger. Det er hovedsakelig fordi personer som oppholder seg på institusjon, men som er registrert bosatt hjemme, tilhører privathusholdningen de er registrert i. En statistikk på dette grunnlaget ville derfor gi et misvisende bilde.

### **Bolig (leilighet)**

En bolig er ett eller flere rom som er bygd eller ombygd til helårs privatbolig for en eller flere personer. Det må være adgang til rommet/rommene uten at en må gå gjennom en annen bolig. I tabellene brukes for enkelthets skyld *bolig* i stedet for privatbolig.

En bolig er da f.eks. rekkehusleilighet, leilighet i tomannsbolig, leilighet i leiegård, blokkleilighet og hybelleilighet. Enebolig er også leilighet.

En hybel i privathus er en bolig dersom den har egen inngang. I hybelhus regnes hver hybel som egen bolig, også der rom som f.eks. kjøkken og bad er felles. Leiligheter og hybler som disponeres av privathusholdninger i sykehus, institusjoner, militærforlegninger o.l., regnes alltid som egen bolig.

I noen tilfeller kan en bolig omfatte mer enn en leilighet. Det gjelder når personer i samme familie (f.eks. ugifte barn) bor i egen leilighet (f.eks. hybel-leilighet) på samme adresse som resten av familien. I slike tilfeller består boligen av alle leilighetene familiemedlemmene bruker.

Fordi begrepet bolighusholdning blir brukt, blir tallet på boliger det samme som tallet på privathusholdninger i tellingen.

Det er ikke innhentet oppgaver for boliger der ingen er registrert bosatt (se avsnitt 2.1).

Hus er ikke egen enhet i tellingen, men boligkjennemerkene omfatter enkelte opplysninger om

huset boligen ligger i.

## **4.2. Geografiske nivåer**

### **Grunnkrets, delområde**

Grunnkretsene er utformet slik at de skal være stabile over en rimelig tidsperiode. De består av et sammenhengende geografisk område, og har mest mulig ensartet natur, næringsgrunnlag, kommunikasjonsforhold og bebyggelse. Folkemengde og areal bør ikke variere for sterkt. Visse variasjoner i befolkningsgrunnlaget vil likevel forekomme - en krets i spredtbygde strøk kan ha under 100 innbyggere, mens de tettst utbygde byområdene kan ha over 1 000.

Fordi kretsen skal være stabil, er den ikke knyttet opp til tettstedsavgrænsingen. En krets kan derfor inneholde både tett og spredt bebyggelse.

Det er ikke stilt krav om at grunnkretsgrensene skal falle sammen med grensene for kirkesogn, skole- eller valgkrets.

Landet er delt inn i om lag 13 600 grunnkretser.

Grunnkretsene er gruppert sammen til *delområder* (bydeler/bygdslag). Et delområde består vanligvis av 1 000 - 3 000 personer i spredtbygde strøk og 3 000 - 5 000 i tettbygde. I alt er det om lag 1 550 delområder i landet.

Alle adressene i landet er gitt kode for grunnkrets og delområde. Kodene er en del av datagrunnlaget i Det sentrale personregister. Grunnkretsinnndelingen i FoB90 er sammenlignbar med FoB80. I visse tilfeller (ved kretsdelinger i perioden) må sammenligningen skje med utgangspunkt i grupper av 1990 kretser.

Kart over grunnkretser og delområder er med som vedlegg til heftet.

### **Kommune**

Den enkelte person er i tellingen regnet å ha sitt bosted i den kommune og i den bolig hvor vedkommende var registrert som bosatt i Folkeregisteret 3. november 1990.

Hovedregelen er at en person skal registreres som bosatt der han eller hun tar sin døgnhvile. De viktigste unntakene fra denne hovedregelen gjelder:

- Ugifte personer som pga. studier, skolegang eller verneplikts-/siviltjeneste oppholder seg utenom foreldrenes/forsørgers bolig. De skal være registrert i foreldrenes/forsørgers bolig.

- Gifte personer som mesteparten av tiden må bo borte fra hjemmet pga. arbeid, studier, verneplikts-/siviltjeneste (f.eks. yrkesaktive som er ukependlere). De skal være registrert i ektefellenes felles bolig.
- Personer som er innlagt på sykehus eller anbrakt i fengsel, arbeidsanstalt e.l. De skal være registrert der de var bosatt før innleggelsen/anbringelsen.

Personer som ikke kan henføres til en bestemt bolig, er regnet til gruppen *Uten fast bopel*. De regnes med i den kommunen der de sist hadde fast bosted.

Det er ikke innhentet opplysninger om midlertidig bosted. Folketellingen gir derfor ikke oppgaver over den tilstedeværende befolkningen.

### Tettsted

For at en hussamling skal regnes som tettsted, må det bo minst 200 personer der, og avstanden mellom husene må normalt ikke overstige 50 meter. Det er tillatt med skjønnsmessige avvik for områder som ikke skal eller kan bebygges. Dette kan f.eks. være parker, idrettsanlegg, industriområder, eller naturlige hindringer som elver eller dyrkbare områder. Hussamlinger som naturlig hører med til tettstedet, tas med inntil en avstand på 400 meter fra tettstedskjernen.

Tettstedsavgrensingen er uavhengig av grunnkretsinnndelingen, og kan også gå på tvers av kommuneinnndelingen.

Kart over tettstedene i kommunen er med som vedlegg til heftet.

## 4.3. Kjennemerker

### 4.3.1. Personkjennemerker

#### Alder

I fordelingen etter alder er den enkelte person gruppert etter alder pr. 31. desember 1990. (Alder = 1990 minus fødselsår.)

#### Arbeidsreiser - generelt

Arbeidsreiseopplysningene omfatter oppmøteplass, tallet på arbeidsreiser, reisetid og reisemåte (se dette). Kjennemerkene gjelder personer 16 år og over som utførte inntektsgivende arbeid i tellingsuka fra 27. oktober til 2. november og som hadde en *fast* opp-

møteplass. Arbeidsreiseopplysningene gjelder reisen fra hjemstedet (registrert bosted) til arbeidsstedet.

Det ble lagt spesiell vekt på utformingen av arbeidsreisespørsmålene. Både i spørsmålsteksten og rettledningen ble det forklart at *hjemstedet* er den boligadressen som vedkommende var registrert bosatt på ifølge Folkeregisteret 3. november 1990.

#### Arbeidsreiser - tallet på

Tallet på arbeidsreiser er det antall ganger oppgavегiver reiste *fra* hjemstedet *til* arbeidsstedet (én veg) i tellingsuka. Med *Hjemsted* menes alltid den boligadresse vedkommende er registrert bosatt på. For personer som bodde midlertidig på f.eks. hybel eller brakke denne uka, er reisen mellom hybel/brakke og arbeidssted ikke tatt med. Personer som arbeidet hjemme (f.eks. bønder) er gruppert til *reiste ikke*. Det samme gjelder personer som ikke var på hjemstedet i løpet av tellingsuka.

#### Arbeidstid

Tellingen har opplysninger om arbeidstid både i året (12-månedersperioden), og i tellingsuka fra 27. oktober -2. november 1990. For uka er det dessuten skilt mellom vanlig/avtalt og faktisk arbeidstid.

#### Arbeidstid i året

Årlig arbeidstid er i FoB90 oppgitt som det samlede tallet på hele måneder vedkommende hadde arbeid, heltid og/eller deltid, i alle arbeidsforhold. Som heltid er regnet samlet arbeidstid på 30 timer eller mer i uka, noe som svarer til 120 timer eller mer over en 4-ukersperiode. Fravær er ikke trukket fra. Summen av måneder med heltids- og deltidsarbeid kan ikke overstige 12.

#### Arbeidstid i uka (vanlig/avtalt)

Den avtalte ukentlige arbeidstidstiden er oppgitt i timeverk og viser det timetallet den yrkesaktive har avtale om. For yrkesaktive som ikke hadde inngått avtale om en bestemt arbeidstid, gjelder oppgaven den gjennomsnittlige arbeidstiden. Det samme gjelder for personer med varierende arbeidstid eller for dem som har skiftarbeid kombinert med friperioder. Faste forberedelser ut over ordinær arbeidstid er inkludert (lærere). Arbeidstid i flere arbeidsforhold skulle summeres. Betalt fravær er ikke trukket fra, mens tilfeldig merarbeid (sesongvariasjoner, overtid) derimot ikke er lagt til.

### Arbeidstid i uka (utført)

Faktisk utført arbeidstid er oppgitt i timeverk. Overtid og annet ekstraarbeid er inkludert, men begrepet omfatter ikke fravær som skyldtes sykdom, ferie, permisjon med lønn o.l. Personer som ikke var på arbeid i tellingsuka, f.eks. på grunn av skift- eller turnusfridager, utførte ikke inntektsgivende arbeid denne uka.

### Bosted

Se *Kommune* i avsnitt 4.2.

### Bostedsstrøk (tettbygd - spredtbygd)

Se *Tettsted* i avsnitt 4.2.

### Ekteskapelig status

Det er brukt fire hovedgrupperinger etter ekteskapelig status, nemlig ugifte, gifte, enker/enkemenn og separerte/skilte. Ekteskapelig status beskriver den formelle situasjonen, ikke faktiske samlivsforhold (samboere).

### Familietype

Under omtalen av enheten *familie* (avsnitt 4.1 ovenfor) er det gjort rede for hvem som skal regnes til samme familie. På grunnlag av hvilke personer som inngår i familien og hva for ekteskapelig status de har, blir familiene inndelt i typer, slik:

Enslig	enpersonfamilie
Ektepar uten barn	familien inneholder et ektepar, men ingen ugifte, hjemmeboende barn.
Ektepar med barn	familien inneholder et ektepar, og parets ugifte, hjemmeboende barn uansett alder.
Mor/far med barn	familien inneholder mor eller far og deres ugifte, hjemmeboende barn uansett barnets alder.

Familietyper baserer seg på den formelle ekteskapelige statusen til personene i familien. I et samboerpar utgjør hver av samboerne derfor sin egen familie.

### Heltid/deltid

En person kommer i gruppa heltidsarbeid når summen av avtalt/vanlig arbeidstid i alle arbeidsforhold er 30 timer eller mer i uka (120 timer eller mer over en 4-ukersperiode).

### Næring

Yrkesaktive personer 16 år og over er gruppert etter næring ut fra opplysninger om 12-månedersperioden. Kjennemerket er knyttet til det arbeidsforholdet som hadde lengst varighet. Det er ikke innhentet særskilte oppgaver om næring for tellingsuka fra 27. oktober til 2. november.

Næringsgrupperingen er foretatt etter 1983-utgaven av Standard for næringsgruppering (Standarder for norsk statistikk 2). Standarden er et fem-sifret pyramidisk system der hvert siffer angir et grupperingsnivå.

FøB80 ble gruppert etter den forrige utgaven av næringsstandard (utgitt i 1978). De viktigste endringene fra denne utgaven finnes under Detaljhandel. Standardendringene har ingen betydning for sammenlignbarheten med forrige telling for næring på 1-sifret nivå.

Næringsgrupperingen kan etter mindre modifikasjoner på tabellnivå sammenlignes med International Standard Industrial Classification of all Economic Activities (ISIC) av 1968.

FN vedtok en ny versjon av ISIC i 1989. Den nye versjonen vil etter hvert bli innarbeidet i næringsstandard i de fleste land i Europa. Når den nye standarden blir innført i Norge, vil folketellingsmaterialet få næringskoder etter ISIC -89 i tillegg til de nåværende.

### Oppmøteplass på arbeid

Oppmøteplassen er det stedet hvor oppgavegiver møtte fram ved arbeidshagens start. Grupperingskriterium er kommune. Personer som møtte på ulike steder, var til sjøs e.l. har ikke fast oppmøteplass.

### Reisemåte til arbeidet

Reisemåten gjelder de transportmidlene vedkommende til vanlig brukte på arbeidsreisen (én veg).

### Reisetid til arbeidet

Reisetiden er tiden det tar å komme *fra* hjemstedet (registrert boligadresse) *til* arbeidsstedet (én veg). I reisetiden er gangtid og ventetid under reisen regnet med. Det samme gjelder faste gjøremål, f.eks. å bringe barn til barnehage. Tilfeldige gjøremål og forsinkelser inngår derimot ikke.

For pendlere som bodde midlertidig utenfor hjemmet (hybel, brakke) er reisetiden regnet fra hjemstedet og fram til arbeidsstedet.

## Spredtbygd/tettbygd strøk

Se *Tettsted* i avsnitt 4.2.

### Utdanning

Utdanningsopplysningene i publikasjonen er hentet fra datafil over befolkningens høyeste utdanning pr. 1. oktober 1989, såkalt omkodet utgave (grupperingen av grunnleggende fagutdanning avlagt før skoleåret 1972/73 er også basert på 9-årig grunnskole og plassert på klassetrinn 10, nivå 3). Folketellingsmaterialet vil bli oppdatert med utdanningsopplysninger pr. 1. oktober 1990 så snart denne årgangen foreligger.

Opplysningene om utdanning fullført i utlandet etter 1. november 1980 er mangelfulle i data-materialet. Dette gjelder spesielt for de utenlandsfødte. SSB gjennomfører derfor en egen undersøkelse i 1991 om innvandreres utdanning. Resultatene fra undersøkelsen er ikke med i denne publikasjonen, men vil senere inngå i tellingsmaterialet.

Fra og med 1987 er all SSBs utdanningsstatistikk basert på 6-sifrede utdanningskoder, etter Standard for utdanningsgruppering - Revidert 1989 (Standarder for norsk statistikk 7). Standarden er bygd opp som et pyramidisk klassifikasjonssystem. Utdanningene er først ordnet i grove grupper etter (samlet) varighet ved normal studieprogresjon. Gruppene kalles *utdanningsnivåer*. Innenfor hvert nivå er utdanningene delt opp etter *fagfelt* og *faggrupper*. En del utdanninger som tidligere var plassert på for lavt nivå, har skiftet nivå ved overgang til revidert standard. De største gruppene er ingeniør- og helsefagutdanninger.

Resultatene fra utdanningsstatistikken blir nå presentert etter omkodet utdanningskode (se ovenfor), mens folketellingen i 1980 er basert på uomkodet versjon av den gamle standarden. Derfor er ikke resultatene fra de to tellingene sammenlignbare. SSB kan lage sammenlignbar statistikk på *grovt* nivå (grupper av utdanningsnivåer) ved å dele inn FoB80 etter ny standard og kode om all grunnleggende fagutdanning til 9 år. Slik statistikk må utføres som betalt oppdrag.

### Yrke

Yrkesaktive personer 16 år og over er gruppert etter yrke ut fra opplysninger om 12-månedersperioden. Kjennemerket er knyttet til det arbeidsforholdet som hadde lengst varighet. Det er ikke innhentet særskilte oppgaver om yrke for tellingsuka fra

27. oktober til 2. november.

Grunnlaget for yrkesgrupperingen er Standard for yrkesgruppering i offentlig norsk statistikk (utgitt av Arbeidsdirektoratet i 1965). Standarden blir ofte omtalt som NYK (Nordisk yrkesklassifisering). Til folketellingen i 1980 ble standarden ajourført av SSB ved at nye yrkesbetegnelser ble plassert inn på sitt riktige sted i systemet, en del yrkesgrupper ble slått sammen og noen ble splittet i flere grupper. Etter 1980 har SSB fortsatt ajourføringen med nye yrkesbetegnelser.

Yrke i folketellingen er kodet med tre av standardens i alt fem siffer.

Yrke er kodet på samme måte og etter samme standard både i FoB80 og FoB90, slik at det er mulig å sammenligne yrkesstatistikk mellom de to tellingene.

NYK og dermed tellingen er bare i begrenset grad sammenlignbar med den nyeste (1988) utgaven av International Standard Classification of Occupations (ISCO). Derimot er det godt samsvar med forrige ISCO (1958, revidert i 1968). Det er denne versjonen som pr. 1990 blir brukt i de fleste europeiske land.

### Yrkesaktivitet

I FoB90 er det innhentet oppgaver om yrkesaktiviteten både for de siste 12 månedene (3. november 1989 til 2. november 1990) og for den siste uka før tellingstidspunktet (27. oktober - 2. november 1990).

Som yrkesaktive er regnet personer 16 år og over som *hadde* inntektsgivende arbeid i minst 100 timer i 12-månedersperioden. Inntektsgivende arbeid er alt arbeid som blir utført mot betaling i form av lønn, inntekt av egen virksomhet, provisjon, honorarer o.l. Deltidsarbeid, vikararbeid, pass av barn, feriejobber o.l. er også med. Det samme gjelder sykefravær, ferie, permisjon med lønn o.l. Ved folketellingen i 1980 skulle slikt fravær ikke regnes med. Arbeid som familiemedlem uten fast lønn i familiebedrift (f.eks. butikk, gårdsbruk) og verneplikts-/siviltjeneste er også regnet som yrkesaktivitet.

De som var yrkesaktive i 12-månedersperioden svarte også på om de *hadde* inntektsgivende arbeid av minst 1 times varighet i uka 27. oktober til 2. november 1990. Ved folketellingen i 1980 måtte en ha *utført* minst én times arbeid for å bli regnet som yrkesaktiv i uka. Tellingene i 1980 og 1990 kan sammenlignes fordi FoB90 også kan fordele de yrkesaktive etter utført arbeidstid i uka.

## Yrkesstatus

Yrkesaktive personer 16 år og over er gruppert etter yrkesstatus ut fra arbeidsforholdet de oppgav for 12-månedersperioden. Det er ikke innhentet særskilte oppgaver om yrkesstatus for tellingsuka fra 27. oktober til 2. november.

Personer (også medeiere) som arbeidet i firmaer organisert som aksjeselskap, andelslag eller annen selskapsform med begrenset ansvar, er alltid regnet som ansatte.

En person er regnet som selvstendig dersom vedkommende drev virksomhet alene for egen regning eller sammen med andre med ubegrenset ansvar (f.eks. i ansvarlig selskap).

Gruppen *Familiemedlem uten fast lønn i familiebe-drift* omfatter personer som arbeidet i familievirksomhet uten fast lønn, og som verken var eier eller medeier i virksomheten. Et familiemedlem uten fast lønn kan imidlertid ha lønn for arbeidet i form av kost og losji, andel av overskott e.l.

Der ektefeller arbeidet i felles virksomhet (f.eks. gårdsbruk) som ikke var organisert som aksjeselskap e.l., er den ene ektefellen regnet som selvstendig og den andre som familiemedlem uten fast lønn, med mindre begge ektefellene var registrert som eiere av virksomheten.

### 4.3.2. Boligkjennemerker

Boligkjennemerkene gjelder bare for privatboliger og personer i privathusholdninger.

#### Areal

Boligens areal er det samlede arealet av rom på 6 m<sup>2</sup> eller mer som blir brukt til boligformål. I tillegg er også entré, ganger, trapperom, vaskerom o.l. med i arealet.

#### Bosatte pr. bolig

Bosatte pr. bolig er lik tallet på bosatte i privatboliger dividert med tallet på boliger i alt.

#### Byggeår

Byggeåret er det året da minst halvparten av boligene i huset var ferdig til innflytting. For hus som er ombygget, er det oppgitt opprinnelig byggeår.

## Eie-/leieform

Som *eiere* er også regnet personer som har boret rett ved aksje eller andel.

Som *leie for et avgrenset tidsrom* er regnet leieavtaler som løper til en bestemt dato, også framleie. Boliger stilt til disposisjon gjennom arbeidsforhold for en avgrenset tidsperiode er derimot regnet med blant *tjenesteboliger*.

Leie av boligen på *Andre vilkår* gjelder f.eks. ved leiekontrakt ifølge husleieloven, muntlig leieavtale eller kåravtale. Obligasjonsleilighet og trygdeleilighet er også tatt med her.

## Etasjeplassering

Etasjeplasseringen viser i hvilken av bygningens etasjer boligen har rom til boligformål. For boliger som går over flere plan, er alle etasjer oppgitt.

## Hustype

En *enebolig* ligger fritt med minst en halv meters avstand til neste bygning. Den kan også inneholde en hybelleilighet, og ett eller flere rom kan være i bruk som hybel.

*Våningshus tilknyttet gårdsdrift* omfatter alle typer bolighus på gårdsbruket.

Et *hus i kjede* (også enebolig i kjede) er forbundet med et annet hus med bod, garasje/carport, svalgang e.l.

I et *terrassehus* er leilighetene bygd sammen i en skråning der flere av leilighetene har terrasse på hele eller deler av taket til leiligheten under.

*Terrasseblokk* er regnet som blokk og ikke som terrassehus.

*Annet boligbygg med mindre enn tre etasjer* omfatter for eksempel firemannsbolig, enebolig med mindre enn en halv meters avstand mellom husene o.l.

Leiligheten ligger i et *forretningsbygg* eller i et *bygg for felleshusholdning* dersom mindre enn halvparten av golvarealet i huset brukes til privatbolig.

I noen tabeller er hus i kjede, terrassehus og annet boligbygg med mindre enn tre etasjer slått sammen og gitt betegnelsen *småhus*.

## Kjøkken

Kjøkkenet er den delen av boligen der det er installert utstyr til matlaging. Kjøkkenet kan være et eget rom,

men trenger ikke å være det (åpne løsninger).

Dersom flere boliger har felles kjøkken, f.eks. hybler i et hybelbygg, er alle boligene regnet å være uten kjøkken.

I størrelsen på kjøkkenet er også medregnet golvplass til benker og skap.

### Oppvarmingskilde

I FoB90 er alle oppvarmingskilder i boligen tatt med, mens det ved forrige telling bare var den viktigste som ble registrert.

### Plan i boligen

Boligen er regnet å ligge på ett plan dersom kjøkken, bad/dusj, wc og minst ett beboelsesrom er i samme etasje uten trapper imellom.

### Tilgjengelighet

Som et mål for boligens tilgjengelighet er det nytt et inndeling etter plan i boligen, boligens etasjeplassering i bygningen og om huset har heis.

### Rom - tallet på

Tallet på rom inkluderer beboelsesrom på 6 m<sup>2</sup> eller mer som kan brukes året rundt. Kjøkken, bad, wc, vaskerom, gang o.l. er ikke med, og heller ikke rom som bare blir brukt til næringsvirksomhet.

### Rom pr. bolig

er summen av alle rom dividert med tallet på boliger. I FoB90 er det ikke innhentet spesifiserte oppgaver over tallet på rom i boliger med ni eller flere rom. I oppgavene for *rom i alt* er tallene for antall rom i boliger med ni eller flere rom derfor beregnet ut fra et gjennomsnittstall. Data fra Boforholdsundersøkelsen 1988 er brukt som beregningsgrunnlag.

## 4.3.3. Husholdningskjennemerker

Husholdningskjennemerkene gjelder for privathusholdninger og personer registrert bosatt i privathusholdninger.

### Avfallssortering (kildesortering)

Oppgavene over avfallssortering viser utvalgte avfallstyper som blir sortert ut fra husholdningsavfallet og levert/hentet etter at de er sortert ut. Hver husholdning kunne krysse av for flere typer utsortert avfall. Noen husholdninger sorterer flere typer avfall. Derfor blir summen av husholdninger etter avfallstype større enn tallet på husholdninger som sorterer avfall i alt.

### Bil - antall i husholdningen

Med å disponere bil menes å eie/leie bil eller ha mulighet til privat bruk av firmabil. Stasjonsvogn, kombinert bil og varebil som blir brukt til privatkjøring, er også regnet med i tallet på biler.

### Familier - antall i husholdningen

Se *Familie* i avsnitt 4.1 og *Familietype* i avsnitt 4.3.

### Husholdningstype (tallet på barn i husholdningen)

I tabellene er husholdningene delt inn i enperson- og flerpersonhusholdninger. Flerpersonhusholdninger er videre delt inn i husholdninger med og uten barn.

Vårt begrep *Barn* omfatter ugifte hjemmeboende barn under 18 år som er registrert bosatt i familien til minst en av foreldrene eller andre foresatte. Eldre barn som bor hjemme, er ikke regnet inn i tallet på barn i husholdningen. Husholdninger der alle de hjemmeboende barna er 18 år eller eldre, blir derfor regnet til gruppen flerpersonhusholdninger uten barn.

### Privat-/felleshusholdning

Gruppen *Privathusholdning* omfatter alle personer som er registrert bosatt i samme privatbolig.

Beboere (forpleide) som er registrert bosatt i aldershjem, pleiehjem, barnehjem o.l. tilhører en *Felleshusholdning*. Det er ikke innhentet husholdnings- og boligopplysninger for disse husholdningene.



## 5. Merknader til tabellene

### Tabell 1

Tabell 1 gir sammenlignbare tall tilbake til 1875 etter kommuneinndelingen i 1990.

#### Vernepliktige - konsekvenser for sysselsettingstall

Oppgaver over de vernepliktige og sivilt tjenstepliktige er innhentet gjennom Forsvarets overkommando og Siviltjenesteadministrasjonen. På grunn av rapporteringsrutinene vil ikke alle oppgavene være kommet inn når kommuneheftene blir publisert.

Manglende oppgaver om verneplikts-/siviltjeneste vil kunne påvirke sysselsettingstallene for kommunen. For kommunen som helhet vil utslagene bli svært små. Avviket vil bli størst for gruppen Menn 16 - 24 år.

I forhold til oppgavene gitt i skjemaet, vil personene dette gjelder f.eks. kunne få for få arbeids måneder i året, de vil kunne bli tildelt feil hovednæring og -yrke, eller de kan bli feilaktig gruppert som ikke yrkesaktive.

De fullstendige oppgavene om verneplikts- og siviltjeneste vil bli innarbeidet i det endelige folketellingsmaterialet.

Tabell 1. Folkemengde ved folketellingene 1875-1990, etter kommunegrenser pr. 3. november 1990

År	Folke- mengde	År	Folke- mengde	År	Folke- mengde	År	Folke- mengde
1875 ...	4414	1920 ...	4529	1960 ...	5589	1980 ...	5458
1900 ...	4381	1946 ...	5634	1970 ...	5230	1990 ...	5182

K i l d e: Folketellinger, materiale i SSB og Norsk samfunnsvitenskapelig datatjeneste (NSD).

Tabell 2. Folkemengde etter kjønn, ekteskapelig status og alder. 3. november 1990

Alder	I alt	Menn					Kvinner				
		I alt	Ugifte	Gifte	Enkemenn	Separer- te og skilte	I alt	Ugifte	Gifte	Enker	Separer- te og skilte
I alt .....	5182	2600	1252	1154	98	96	2582	1030	1158	306	88
0 - 4 .....	257	123	123	-	-	-	134	134	-	-	-
5 - 9 .....	286	157	157	-	-	-	129	129	-	-	-
10 - 14 .....	313	167	167	-	-	-	146	146	-	-	-
15 - 19 .....	380	187	187	-	-	-	193	192	1	-	-
20 - 24 .....	418	235	232	2	-	1	183	171	11	-	1
25 - 29 .....	287	143	104	38	-	1	144	70	67	-	7
30 - 34 .....	288	136	49	74	-	13	152	26	109	2	15
35 - 39 .....	311	155	33	114	-	8	156	8	134	2	12
40 - 44 .....	363	181	18	147	-	16	182	14	153	4	11
45 - 49 .....	323	162	16	132	1	13	161	8	127	6	20
50 - 54 .....	211	111	17	79	1	14	100	4	72	19	5
55 - 59 .....	244	127	24	92	3	8	117	8	88	19	2
60 - 64 .....	303	158	29	113	4	12	145	14	110	18	3
65 - 69 .....	321	153	27	111	13	2	168	24	114	24	6
70 - 74 .....	302	155	25	116	13	1	147	25	73	46	3
75 - 79 .....	256	119	20	76	20	3	137	17	58	59	3
80 - 84 .....	168	83	16	39	26	2	85	15	28	42	-
85 - 89 .....	104	33	6	15	10	2	71	18	12	41	-
90 - .....	47	15	2	6	7	-	32	7	1	24	-
0 - 6 .....	379	189	189	-	-	-	190	190	-	-	-
7 - 12 .....	336	184	184	-	-	-	152	152	-	-	-
13 - 15 .....	204	106	106	-	-	-	98	98	-	-	-
16 - 19 .....	317	155	155	-	-	-	162	161	1	-	-
20 - 44 .....	1667	850	436	375	-	39	817	289	474	8	46
45 - 66 .....	1191	612	95	456	12	49	579	40	438	69	32
67 - .....	1088	504	87	323	86	8	584	100	245	229	10
16 - 24 .....	735	390	387	2	-	1	345	332	12	-	1
25 - 39 .....	886	434	186	226	-	22	452	104	310	4	34
40 - 66 .....	1554	793	113	603	12	65	761	54	591	73	43

Tabell 3. Hovedtall for utdanning. Personer 16-66 år etter yrkesaktivitet, arbeidstid i året, kjønn og utdanning<sup>1</sup>.  
3. november 1989 - 2. november 1990

Kjønn og høyeste utdanning	I alt	Ikke yrkesaktive	Yrkesaktive					
			I alt	Heltid		Deltid		Både heltid og deltid i løpet av året
				Hele året	Deler av året	Hele året	Deler av året	
I alt	3175	752	2423	1455	329	309	244	86
<b>Menn</b>								
I alt	1617	294	1323	982	197	33	74	37
Barne- og ungdomsskolenivå, 1-9 år i alt	535	142	393	278	57	13	32	13
Folkeskoleutdanning	145	54	91	72	10	2	4	3
9-årig ungdomsskole	130	38	92	40	18	6	19	9
Ungdomsskolenivå ellers	260	50	210	166	29	5	9	1
Gymnasnivå I, 10 år, i alt	375	64	311	238	44	7	17	5
Allment fagfelt	82	13	69	63	5	-	1	-
Industri, håndverk og teknikk	178	33	145	96	31	3	11	4
Samferdsel	4	1	3	3	-	-	-	-
Helsevern	1	-	1	1	-	-	-	-
Jordbruk, skogbruk og fiske	58	9	49	39	4	3	2	1
Gymnasnivå I ellers	52	8	44	36	4	1	3	-
Gymnasnivå II, 11 - 12 år, i alt	493	44	449	339	72	10	14	14
Allment fagfelt	94	5	89	57	20	3	5	4
Administrasjon og økonomi	37	4	33	24	4	-	1	4
Industri, håndverk og teknikk	236	20	216	158	42	5	6	5
Samferdsel	8	3	5	5	-	-	-	-
Helsevern	-	-	-	-	-	-	-	-
Jordbruk, skogbruk og fiske	95	8	87	79	4	2	2	-
Tjenesteyting og forsvar	19	3	16	13	2	-	-	1
Gymnasnivå II ellers	4	1	3	3	-	-	-	-
Universitets- og høgskolenivå I, 13 - 14 år, i alt	65	4	61	46	9	1	3	2
Undervisning	12	-	12	11	1	-	-	-
Administrasjon, økonomi, samfunnsvitenskap og jus	15	2	13	12	-	-	1	-
Naturvitenskap og teknikk	23	1	22	17	3	1	-	1
Helsevern	1	-	1	1	-	-	-	-
Universitets- og høgskolenivå I ellers	14	1	13	5	5	-	2	1
Universitets- og høgskolenivå II, III og forskernivå, over 14 år, i alt	81	3	78	70	4	2	1	1
Undervisning	42	1	41	36	2	1	1	1
Administrasjon, økonomi, samfunnsvitenskap og jus	8	-	8	8	-	-	-	-
Naturvitenskap og teknikk	13	-	13	11	2	-	-	-
Universitets- og høgskolenivå II, III og forskernivå ellers	18	2	16	15	-	1	-	-
Uoppgitt, ingen utdanning og utdanning på førskolenivå	68	37	31	11	11	-	7	2
<b>Kvinner</b>								
I alt	1558	458	1100	473	132	276	170	49
Barne- og ungdomsskolenivå, 1-9 år i alt	542	226	316	140	31	79	56	10
Folkeskoleutdanning	159	98	61	33	1	15	11	1
9-årig ungdomsskole	159	65	94	26	17	17	26	8
Ungdomsskolenivå ellers	224	63	161	81	13	47	19	1
Gymnasnivå I, 10 år, i alt	492	120	372	167	29	115	55	6
Allment fagfelt	177	43	134	68	7	38	17	4
Industri, håndverk og teknikk	38	11	27	13	4	5	5	-
Samferdsel	3	2	1	-	-	1	-	-
Helsevern	34	2	32	17	-	14	1	-
Jordbruk, skogbruk og fiske	3	1	2	2	-	-	-	-
Gymnasnivå I ellers	237	61	176	67	18	57	32	2
Gymnasnivå II, 11 - 12 år, i alt	295	54	241	88	44	49	37	23
Allment fagfelt	136	21	115	30	24	26	23	12
Administrasjon og økonomi	72	20	52	21	10	7	9	5
Industri, håndverk og teknikk	10	2	8	4	2	-	1	1
Samferdsel	11	2	9	5	2	-	-	2
Helsevern	22	2	20	6	2	9	3	-

<sup>1</sup> Høyeste fullførte utdanning pr. 1. oktober 1989.

Tabell 3 (forts.). Hovedtall for utdanning. Personer 16-66 år etter yrkesaktivitet, arbeidstid i året, kjønn og utdanning<sup>1</sup>. 3. november 1989 - 2. november 1990

Kjønn og høyeste utdanning	I alt	Ikke yrkesaktive	Yrkesaktive					
			I alt	Heltid		Deltid		Både heltid og deltid i løpet av året
				Hele året	Deler av året	Hele året	Deler av året	
<b>Gymnasnivå II, 11-12 år (forts.)</b>								
Jordbruk, skogbruk og fiske	9	3	6	3	-	1	1	1
Tjenesteyting og forsvar	20	4	16	10	2	3	-	1
Gymnasnivå II ellers	15	-	15	9	2	3	-	1
<b>Universitets- og høgskolenivå I, 13 - 14 år, i alt</b>	79	6	73	32	17	16	6	2
Undervisning	22	2	20	9	3	8	-	-
Administrasjon, økonomi, samfunnsvitenskap og jus	17	-	17	8	7	2	-	-
Naturvitenskap og teknikk	3	-	3	1	1	-	1	-
Helsevern	25	2	23	11	3	4	4	1
Universitets- og høgskolenivå I ellers	12	2	10	3	3	2	1	1
<b>Universitets- og høgskolenivå II, III og forskernivå, over 14 år, i alt</b>	77	7	70	42	7	12	4	5
Undervisning	57	4	53	32	4	8	4	5
Administrasjon, økonomi, samfunnsvitenskap og jus	6	1	5	4	1	-	-	-
Naturvitenskap og teknikk	2	-	2	1	1	-	-	-
Universitets- og høgskolenivå II, III og forskernivå ellers	12	2	10	5	1	4	-	-
Uoppgitt, ingen utdanning og utdanning på førskolenivå	73	45	28	4	4	5	12	3

<sup>1</sup> Se note 1, siden foran.

Tabell 4. Personer 16 år og over. Hovedtall for yrkesaktivitet i året 3. november 1989 - 2. november 1990

	I alt	Ikke yrkesaktive	Yrkesaktive			Prosent yrkesaktive		
			I alt	Menn	Kvinner	I alt	Menn	Kvinner
I alt	4263	1760	2503	1383	1120	58,7	65,2	52,3
<b>Alder</b>								
16-19	317	155	162	85	77	51,1	54,8	47,5
20-24	418	64	354	204	150	84,7	86,8	82,0
25-29	287	53	234	131	103	81,5	91,6	71,5
30-39	599	86	513	269	244	85,6	92,4	79,2
40-49	686	92	594	310	284	86,6	90,4	82,8
50-59	455	110	345	188	157	75,8	79,0	72,4
60-66	413	192	221	136	85	53,5	64,2	42,3
67-69	211	170	41	27	14	19,4	27,3	12,5
70-	877	838	39	33	6	4,4	8,1	1,3
<b>Ekteskapelig status</b>								
Ugifte	1363	488	875	540	335	64,2	69,9	56,8
Gifte	2312	855	1457	763	694	63,0	66,1	59,9
Før gifte	588	417	171	80	91	29,1	41,2	23,1
<b>Familietype</b>								
Enslige	934	591	343	222	121	36,7	50,2	24,6
Ektepar uten ugifte barn	836	574	262	139	123	31,3	33,3	29,4
Ektepar med ugifte barn	2106	436	1670	924	746	79,3	83,2	75,0
Mor/far med ugifte barn	387	159	228	98	130	58,9	65,3	54,9
<b>Utdanning</b>								
Barne- og ungdomsskolenivå	1801	1051	750	422	328	41,6	49,6	34,5
Gymnasnivå	1979	568	1411	790	621	71,3	76,0	66,1
Universitets- og høgskolenivå	335	52	283	140	143	84,5	87,5	81,7
Uoppgitt, ingen utdanning eller utdanning på førskolenivå	148	89	59	31	28	39,9	44,3	35,9

Tabell 5. Hovedtall for yrkesaktive i året 3. november 1989 - 2. november 1990

	I alt	Menn			Kvinner				Prosent	
		I alt	16-24	25-66	67-	I alt	16-24	25-66		67-
I alt	2503	1383	289	1034	60	1120	227	873	20	100,0
<b>Næring</b>										
Jordbruk, skogbruk, fiske og fangst	561	388	81	271	36	173	22	139	12	22,4
Oljeutvinning og bergverksdrift	10	8	3	5	-	2	-	2	-	0,4
Industri	311	250	60	185	5	61	12	49	-	12,4
Kraft- og vannforsyning	20	20	4	15	1	-	-	-	-	0,8
Bygge- og anleggsvirksomhet	273	259	54	204	1	14	-	14	-	10,9
Varehandel, hotell- og restaurantvirksomhet	413	128	35	84	9	285	101	182	2	16,5
Transport, lagring, post og telekommunikasjoner	124	87	7	79	1	37	-	37	-	5,0
Bank- og finansieringsvirksomhet, forsikringsvirksomhet, eiendomsdrift og forretningsmessig tjenesteyting	82	36	5	29	2	46	10	36	-	3,3
Offentlig, sosial og privat tjenesteyting	709	207	40	162	5	502	82	414	6	28,3
<b>Yrkesfelt</b>										
Teknisk, vitenskapelig, humanistisk og kunstnerisk arbeid	414	125	10	114	1	289	36	251	2	16,5
Administrasjons- og forvaltningsarbeid, bedrifts- og organisasjonsledelse	64	51	2	49	-	13	1	12	-	2,6
Kontorarbeid	158	30	4	23	3	128	27	101	-	6,3
Handelsarbeid	217	82	18	58	6	135	43	91	1	8,7
Jordbruks-, skogbruks- og fiskearbeid	551	382	82	264	36	169	21	136	12	22,0
Gruve- og sprengingsarbeid m.m.	8	8	2	6	-	-	-	-	-	0,3
Transport- og kommunikasjonsarbeid	137	109	10	96	3	28	-	28	-	5,5
Industri-, bygge- og anleggsarbeid	545	512	126	378	8	33	8	24	1	21,8
Servicearbeid og militært arbeid	409	84	35	46	3	325	91	230	4	16,3
<b>Yrkesstatus</b>										
Ansatt	1897	977	256	701	20	920	211	697	12	75,8
Selvstendig	500	349	6	311	32	151	7	139	5	20,0
Familiemedlem uten fast lønn	106	57	27	22	8	49	9	37	3	4,2
<b>Arbeidstid i året<sup>1</sup></b>										
Bare heltid, i alt	1835	1219	209	970	40	616	115	490	11	73,3
Bare deltid, i alt	582	127	59	48	20	455	87	359	9	23,3
Både heltid og deltid, i alt	86	37	21	16	-	49	25	24	-	3,4
<b>Yrkesaktiv i 12 måneder</b>										
Heltid	1498	1017	104	878	35	481	47	426	8	59,8
Deltid	325	44	13	20	11	281	27	249	5	13,0
Både heltid og deltid i perioden	45	21	12	9	-	24	10	14	-	1,8
Heltid 0 - 3 måneder	21	9	7	2	-	12	5	7	-	0,8
Heltid 4 - 6 måneder	10	6	4	2	-	4	2	2	-	0,4
Heltid 7 - 9 måneder	9	3	1	2	-	6	2	4	-	0,4
Heltid 10 - 11 måneder	5	3	-	3	-	2	1	1	-	0,2
<b>Yrkesaktiv i 6-11 måneder</b>										
Heltid	198	121	49	68	4	77	30	46	1	7,9
Deltid	128	36	14	16	6	92	13	79	-	5,1
Både heltid og deltid i perioden	29	10	4	6	-	19	11	8	-	1,2
<b>Yrkesaktiv i 1-5 måneder</b>										
Heltid	139	81	56	24	1	58	38	18	2	5,6
Deltid	129	47	32	12	3	82	47	31	4	5,2
Både heltid og deltid i perioden	12	6	5	1	-	6	4	2	-	0,5
<b>Avtalt arbeidstid i uka</b>										
Ikke yrkesaktiv i uka	446	200	112	73	15	246	111	124	11	17,8
1- 9 timer	92	31	12	16	3	61	15	45	1	3,7
10-19 timer	172	31	4	20	7	141	17	122	2	6,9
20-29 timer	189	27	4	20	3	162	9	153	-	7,6
30-34 timer	122	31	5	22	4	91	14	76	1	4,9
35-39 timer	964	681	115	556	10	283	45	235	3	38,5
40 timer og over	518	382	37	327	18	136	16	118	2	20,7

<sup>1</sup> Heltid er *samt* arbeidstid på 30 timer eller mer i uka (alle arbeidsforhold), noe som svarer til 120 timer eller mer over en fireukersperiode.



Tabell 7. Yrkesaktive 16 år og over, etter kjønn, arbeidstid i året og næring/yrkesfelt. 3. november 1989 - 2. november 1990

	I alt	Yrkesaktiv i 12 måneder			Yrkesaktiv i 6-11 måneder		Yrkesaktiv i 1-5 måneder			
		Heltid <sup>1</sup>	Deltid <sup>1</sup>	Både heltid og deltid i perioden	Heltid	Deltid	Både heltid og deltid i perioden	Heltid	Deltid	Både heltid og deltid i perioden
Yrkesaktive i alt	2503	1498	325	45	198	128	29	139	129	12
<b>Menn i alt</b>	<b>1383</b>	<b>1017</b>	<b>44</b>	<b>21</b>	<b>121</b>	<b>36</b>	<b>10</b>	<b>81</b>	<b>47</b>	<b>6</b>
<b>Næring</b>										
Jordbruk	376	279	21	4	10	11	3	26	20	2
Skogbruk	12	7	-	-	2	-	-	1	2	-
Fiske og fangst	-	-	-	-	-	-	-	-	-	-
Oljeutvinning og bergverksdrift	8	7	-	-	-	-	-	1	-	-
Industri i alt	250	195	4	3	20	4	-	16	8	-
Næringsmiddel-, drikkevare- og tobakksindustri	29	20	1	-	1	1	-	3	3	-
Tekstil-, bekleddings-, lær- og lærvareindustri	1	-	-	-	-	-	-	1	-	-
Trevareindustri	136	108	2	2	10	2	-	9	3	-
Treforedling, grafisk industri og forlag	7	4	-	-	2	-	-	1	-	-
Kjemisk industri, mineral-, olje-, kull-, gummi- og plastindustri	19	18	-	-	1	-	-	-	-	-
Keramikk- og glassindustri	8	7	-	-	1	-	-	-	-	-
Metallindustri	-	-	-	-	-	-	-	-	-	-
Verkstedindustri	49	38	1	-	5	1	-	2	2	-
Industri ellers	1	-	-	1	-	-	-	-	-	-
Kraft- og vannforsyning	20	17	-	-	3	-	-	-	-	-
Bygge- og anleggsvirksomhet	259	175	1	3	50	6	4	13	7	-
Varehandel	103	75	5	2	4	6	1	6	3	1
Hotell- og restaurantdrift	25	13	3	1	2	2	-	1	3	-
Landtransport	74	56	2	1	6	3	1	5	-	-
Sjøtransport	1	-	-	-	1	-	-	-	-	-
Transport ellers, lagring, post og telekommunikasjoner	12	12	-	-	-	-	-	-	-	-
Bank- og finansieringsvirksomhet	9	9	-	-	-	-	-	-	-	-
Forsikringsvirksomhet, eiendomsdrift og forretningsmessig tjenesteyting	27	18	1	1	2	2	1	1	1	-
Offentlig administrasjon, forsvar, politi og rettsvesen	74	53	3	1	6	-	-	7	2	2
Renovasjon og rengjøring	6	4	-	-	1	-	-	1	-	-
Undervisning og forskningsvirksomhet	60	48	1	3	6	-	-	2	-	-
Helse- og sosialtjenester	38	25	2	2	4	2	-	1	1	1
Kulturell tjenesteyting, underholdning og sport	6	5	1	-	-	-	-	-	-	-
Personlig tjenesteyting	23	19	-	-	4	-	-	-	-	-
<b>Yrkesfelt</b>										
Teknisk, vitenskapelig, humanistisk og kunstnerisk arbeid	125	95	4	5	12	3	2	3	1	-
Administrasjons- og forvaltningsarbeid, bedrifts- og organisasjonsledelse i alt	51	48	1	-	-	-	-	2	-	-
Offentlig administrasjons- og forvaltningsarbeid	19	17	1	-	-	-	-	1	-	-
Bedrifts- og organisasjonsledelse	32	31	-	-	-	-	-	1	-	-
Kontorarbeid	30	22	4	-	1	-	-	2	-	1
Handelsarbeid	82	63	3	2	3	5	-	5	1	-
Jordbruks-, skogbruks- og fiskearbeid	382	281	21	4	11	11	3	27	22	2
Gruve- og sprengningsarbeid m.m.	8	8	-	-	-	-	-	-	-	-
Transport og kommunikasjonsarbeid	109	79	5	1	9	4	2	8	1	-
Industri-, bygge- og anleggsarbeid i alt	512	374	2	6	72	11	3	26	17	1
Jern- og metallvarearbeid	77	61	1	-	9	2	-	1	3	-
Elektroarbeid	46	39	-	2	4	1	-	-	-	-
Trearbeid	194	136	-	3	29	4	3	12	7	-
Næringsmiddelarbeid	22	16	-	-	-	-	-	3	3	-
Maskin- og motordrift	48	33	-	-	11	1	-	2	1	-
Laste-, losse- og lagerarbeid	18	12	-	-	1	2	-	1	1	1
Industri-, bygge- og anleggsarbeid ellers	107	77	1	1	18	1	-	7	2	-
Servicearbeid og militært arbeid	84	47	4	3	13	2	-	8	5	2

<sup>1</sup> Heltid er samlet arbeidstid på 30 timer eller mer i uka (alle arbeidsforhold), noe som svarer til 120 timer eller mer over en fireukersperiode.

Tabell 7 (forts.). Yrkesaktive 16 år og over, etter kjønn, arbeidstid i året og næring/yrkesfelt. 3. november 1989 - 2. november 1990

	I alt	Yrkesaktiv i 12 måneder			Yrkesaktiv i 6-11 måneder			Yrkesaktiv i 1-5 måneder		
		Heltid <sup>1</sup>	Deltid <sup>1</sup>	Både heltid og deltid i perioden	Heltid	Deltid	Både heltid og deltid i perioden	Heltid	Deltid	Både heltid og deltid i perioden
<b>Kvinner i alt</b>	1120	481	281	24	77	92	19	58	82	6
<b>Næring</b>										
Jordbruk	173	110	25	1	3	4	3	11	15	1
Skogbruk	-	-	-	-	-	-	-	-	-	-
Fiske og fangst	-	-	-	-	-	-	-	-	-	-
Oljeutvinning og bergverksdrift	2	1	-	-	-	-	-	1	-	-
Industri i alt	61	28	11	2	7	4	2	5	1	1
Næringsmiddel-, drikkevare- og tobakksindustri	24	12	3	-	-	3	1	4	-	1
Tekstil-, beklednings-, lær- og lærvareindustri	4	-	-	1	2	-	-	-	1	-
Trevareindustri	12	5	4	-	2	1	-	-	-	-
Treforedling, grafisk industri og forlag	1	1	-	-	-	-	-	-	-	-
Kjemisk industri, mineral-, olje-, kull-, gummi- og plastindustri	7	2	2	-	3	-	-	-	-	-
Keramikk- og glassindustri	-	-	-	-	-	-	-	-	-	-
Metallindustri	-	-	-	-	-	-	-	-	-	-
Verkstedindustri	12	7	2	1	-	-	1	1	-	-
Industri ellers	1	1	-	-	-	-	-	-	-	-
Kraft- og vannforsyning	-	-	-	-	-	-	-	-	-	-
Bygge- og anleggsvirksomhet	14	5	7	-	1	1	-	-	-	-
Varehandel	163	64	46	6	20	10	1	8	6	2
Hotell- og restaurantdrift	122	38	18	-	9	16	4	9	26	2
Landtransport	7	2	2	-	-	2	-	-	1	-
Sjøtransport	-	-	-	-	-	-	-	-	-	-
Transport ellers, lagring, post og telekommunikasjoner	30	16	9	2	-	1	-	-	2	-
Bank- og finansieringsvirksomhet	22	11	7	1	-	-	1	1	1	-
Forsikringsvirksomhet, eiendomsdrift og forretningsmessig tjenesteyting	24	8	6	2	2	1	-	2	3	-
Offentlig administrasjon, forsvar, politi og rettsvesen	41	20	12	1	3	-	-	3	2	-
Renovasjon og rengjøring	-	-	-	-	-	-	-	-	-	-
Undervisning og forskningsvirksomhet	113	48	32	2	8	14	3	3	3	-
Helse- og sosialtjenester	310	114	100	7	17	36	3	11	22	-
Kulturell tjenesteyting, underholdning og sport	6	-	3	-	2	-	-	1	-	-
Personlig tjenesteyting	32	16	3	-	5	3	2	3	-	-
<b>Yrkesfelt</b>										
Teknisk, vitenskapelig, humanistisk og kunstnerisk arbeid	289	120	86	6	20	24	5	14	14	-
Administrasjons- og forvaltningsarbeid, bedrifts- og organisasjonsledelse i alt	13	12	-	-	-	-	-	1	-	-
Offentlig administrasjons- og forvaltningsarbeid	6	5	-	-	-	-	-	1	-	-
Bedrifts- og organisasjonsledelse	7	7	-	-	-	-	-	-	-	-
Kontorarbeid	128	51	39	5	12	6	1	7	6	1
Handelsarbeid	135	55	31	6	13	10	1	7	10	2
Jordbruks-, skogbruks- og fiskearbeid	169	109	24	1	2	4	2	12	14	1
Gruve- og sprengningsarbeid m.m.	-	-	-	-	-	-	-	-	-	-
Transport og kommunikasjonsarbeid	28	13	9	2	-	2	-	-	2	-
Industri-, bygge- og anleggsarbeid i alt	33	17	2	1	6	1	1	2	2	1
Jern- og metallvarearbeid	1	1	-	-	-	-	-	-	-	-
Elektroarbeid	1	1	-	-	-	-	-	-	-	-
Trearbeid	3	2	-	-	1	-	-	-	-	-
Næringsmiddelarbeid	12	6	2	-	-	-	1	2	-	1
Maskin- og motordrift	2	2	-	-	-	-	-	-	-	-
Laste-, losse- og lagerarbeid	2	1	-	-	-	-	-	-	1	-
Industri-, bygge- og anleggsarbeid ellers	12	4	-	1	5	1	-	-	1	-
Servicearbeid og militært arbeid	325	104	90	3	24	45	9	15	34	1

<sup>1</sup> Se note 1, siden foran.



Tabell 8. Hovedtall for yrkesaktive i uka 27. oktober - 2. november 1990, etter vanlig/avtalt arbeidstid

	I alt	Menn					Kvinner				
		I alt	1-19 timer	20-29 timer	30-39 timer	40 timer og over	I alt	1-19 timer	20-29 timer	30-39 timer	40 timer og over
I alt .....	2057	1183	62	27	712	382	874	202	162	374	136
<b>Alder</b>											
16-19 .....	58	34	8	3	17	6	24	12	3	8	1
20-24 .....	235	143	8	1	103	31	92	20	6	51	15
25-29 .....	199	119	4	1	84	30	80	9	17	45	9
30-39 .....	468	258	6	3	166	83	210	52	40	87	31
40-49 .....	543	287	8	7	157	115	256	55	57	102	42
50-59 .....	317	177	6	4	97	70	140	28	27	57	28
60-66 .....	183	120	12	5	74	29	63	23	12	20	8
67-69 .....	29	21	5	1	7	8	8	3	-	3	2
70- .....	25	24	5	2	7	10	1	-	-	1	-
<b>Ekteskapelig status</b>											
Ugifte .....	602	393	25	6	262	100	209	44	19	114	32
Giftede .....	1302	716	30	18	398	270	586	144	131	219	92
Før gifte .....	153	74	7	3	52	12	79	14	12	41	12
<b>Familietype</b>											
Enslige .....	296	196	12	6	126	52	100	14	11	55	20
Ektepar uten ugifte barn ..	221	123	10	6	66	41	98	20	20	48	10
Ektepar med ugifte barn ..	1356	786	35	15	462	274	570	149	114	216	91
Mor/far med ugifte barn ...	184	78	5	-	58	15	106	19	17	55	15
<b>Utdanning</b>											
Barne- og ungdomsskolenivå .....	597	348	18	7	225	98	249	70	41	91	47
Gymnasnivå .....	1180	689	33	11	401	244	491	108	89	226	68
Universitets- og høyskole- nivå .....	249	127	7	8	75	37	122	18	29	54	21
Uoppgitt, ingen utdanning eller utdanning på førskolenivå .....	31	19	4	1	11	3	12	6	3	3	-
<b>Utført arbeidstid i uka</b>											
Var ikke på arbeid .....	50	25	4	-	14	7	25	4	-	16	5
1 - 19 timer .....	261	67	48	7	8	4	194	165	10	14	5
20 - 29 timer .....	210	36	-	18	11	7	174	17	134	20	3
30 - 39 timer .....	967	637	8	2	600	27	330	11	15	294	10
40 timer og over .....	569	418	2	-	79	337	151	5	3	30	113

Tabell 9. Yrkesaktive 16 år og over i uka 27. oktober - 2. november 1990, etter kjønn, vanlig/avtalt arbeidstid og næring/yrkesfelt

	I alt	Menn					Kvinner				
		I alt	1-19 timer	20-29 timer	30-39 timer	40 timer og over	I alt	1-19 timer	20-29 timer	30-39 timer	40 timer og over
I alt	2057	1183	62	27	712	382	874	202	162	374	136
<b>Næring</b>											
Jordbruk	414	293	19	5	68	201	121	19	18	25	59
Skogbruk	11	11	2	-	9	-	-	-	-	-	-
Fiske og fangst	-	-	-	-	-	-	-	-	-	-	-
Oljeutvinning og bergverksdrift	9	8	1	-	5	2	1	-	-	1	-
Industri i alt	272	225	7	2	189	27	47	9	8	26	4
Næringsmiddel-, drikkevare- og tobaksindustri	44	25	1	1	19	4	19	3	2	11	3
Tekstil-, beklædnings-, lær- og lærvareindustri	3	1	-	-	-	1	2	-	-	2	-
Trevareindustri	136	125	5	-	107	13	11	3	3	5	-
Treforedling, grafisk industri og forlag	6	5	-	-	4	1	1	-	-	1	-
Kjemisk industri, mineral-, olje-, kull-, gummi- og plastindustri	24	19	-	-	17	2	5	2	1	2	-
Keramikk- og glassindustri	8	8	-	-	6	2	-	-	-	-	-
Metallindustri	-	-	-	-	-	-	-	-	-	-	-
Verkstedindustri	49	41	-	1	36	4	8	1	2	4	1
Industri ellers	2	1	1	-	-	-	1	-	-	1	-
Kraft- og vannforsyning	18	18	-	-	16	2	-	-	-	-	-
Bygge- og anleggsvirksomhet	242	229	5	3	177	44	13	3	4	5	1
Varehandel	214	88	7	2	51	28	126	26	29	50	21
Hotell- og restaurantdrift	82	18	1	2	5	10	64	11	5	32	16
Landtransport	72	66	4	1	46	15	6	2	2	2	-
Sjøtransport	1	1	-	-	-	1	-	-	-	-	-
Transport ellers, lagring, post og telekommunikasjoner	41	12	-	-	12	-	29	8	5	16	-
Bank- og finansieringsvirksomhet	29	9	-	-	8	1	20	5	4	11	-
Forsikringsvirksomhet, eiendomsdrift og forretningsmessig tjenesteyting	44	24	4	1	12	7	20	6	1	9	4
Offentlig administrasjon, forsvar, politi og rettsvesen	99	63	4	1	47	11	36	6	6	24	-
Renovasjon og rengjøring	5	5	-	-	5	-	-	-	-	-	-
Undervisning og forskningsvirksomhet	157	54	4	8	22	20	103	25	37	29	12
Helse- og sosialtjenester	287	31	3	1	20	7	256	75	39	131	11
Kulturell tjenesteyting, underholdning og sport	10	6	-	-	4	2	4	2	1	-	1
Personlig tjenesteyting	50	22	1	1	16	4	28	5	3	13	7
<b>Yrkesfelt</b>											
Teknisk, vitenskapelig, humanistisk og kunstnerisk arbeid	348	110	6	11	60	33	238	49	47	122	20
Administrasjons- og forvaltningsarbeid, bedrifts- og organisasjonsledelse i alt	62	51	2	1	33	15	11	-	-	8	3
Offentlig administrasjons- og forvaltningsarbeid	24	19	1	-	15	3	5	-	-	5	-
Bedrifts- og organisasjonsledelse	38	32	1	1	18	12	6	-	-	3	3
Kontorarbeid	136	26	5	-	18	3	110	20	26	58	6
Handelsarbeid	170	72	7	1	35	29	98	20	21	37	20
Jordbruks-, skogbruks- og fiskearbeid	416	298	21	5	72	200	118	18	17	24	59
Gruve- og sprengningsarbeid m.m.	8	8	1	-	4	3	-	-	-	-	-
Transport og kommunikasjonsarbeid	123	96	4	2	72	18	27	7	6	13	1
Industri-, bygge- og anleggsarbeid i alt	478	453	10	5	372	66	25	2	1	19	3
Jern- og metallvarearbeid	71	70	2	2	59	7	1	-	-	1	-
Elektroarbeid	43	42	1	1	36	4	1	-	-	-	1
Trearbeid	177	174	4	-	143	27	3	1	-	2	-
Næringsmiddelarbeid	29	19	-	-	17	2	10	1	1	7	1
Maskin- og motordrift	45	43	-	1	35	7	2	-	-	2	-
Laste-, losse- og lagerarbeid	14	13	-	-	13	-	1	-	-	1	-
Industri-, bygge- og anleggsarbeid ellers	99	92	3	1	69	19	7	-	-	6	1
Servicearbeid og militært arbeid	316	69	6	2	46	15	247	86	44	93	24

Tabell 10. Yrkesaktive 16 år og over med fast oppmøteplass på arbeid i uka 27. oktober - 2. november 1990, etter tallet på arbeidsreiser, reisetid og yrkesfelt/oppmøteplass

	I alt	Reiste ikke	Reiste 1 gang			Reiste 2-3 ganger			Reiste 4 ganger eller flere		
			Reise- tid under 45 min	Reise- tid 45-89 min	Reise- tid 90 min og over	Reise- tid under 45 min	Reise- tid 45-89 min	Reise- tid 90 min og over	Reise- tid under 45 min	Reise- tid 45-89 min	Reise- tid 90 min og over
I alt	1880	550	49	5	40	130	11	10	979	88	18
<b>Yrkesfelt</b>											
Teknisk, vitenskapelig, humanistisk og kunstnerisk arbeid	325	30	14	1	3	41	-	4	219	9	4
Administrasjons- og forvaltningsarbeid, bedrifts- og organisasjonsledelse i alt	54	7	-	-	1	2	-	-	39	4	1
Offentlig administrasjons- og forvaltningsarbeid	21	-	-	-	1	2	-	-	16	1	1
Bedrifts- og organisasjonsledelse	33	7	-	-	-	-	-	-	23	3	-
Kontorarbeid	127	10	3	-	2	21	1	-	83	5	2
Handelsarbeid	157	30	9	-	-	17	1	-	93	7	-
Jordbruks- skogbruks- og fiskearbeid	395	341	7	1	1	4	-	-	36	5	-
Gruve- og sprengningsarbeid m.m.	6	3	-	-	-	-	-	-	2	1	-
Transport og kommunikasjonsarbeid	112	15	2	-	4	2	3	1	74	9	2
Industri-, bygge- og anleggsarbeid i alt	416	51	3	2	22	8	2	4	282	37	5
Jern- og metallvarearbeid	66	7	-	-	3	1	-	-	53	2	-
Elektroarbeid	42	5	-	1	1	2	1	1	26	5	-
Trearbeid	144	15	2	1	2	3	1	1	104	12	3
Næringsmiddelarbeid	26	2	-	-	2	2	-	-	18	2	-
Maskin- og motordrift	36	3	-	-	1	-	-	-	28	4	-
Laste-, losse og lagerarbeid	14	2	-	-	3	-	-	-	6	3	-
Industri-, bygge- og anleggsarbeid ellers	88	17	1	-	10	-	-	2	47	9	2
Servicearbeid og militært arbeid	288	63	11	1	7	35	4	1	151	11	4
<b>Oppmøteplass og kjønn</b>											
I bostedsfylket	1648	454	43	5	2	121	10	3	924	79	7
Menn	907	289	13	4	2	16	5	2	522	51	3
Kvinner	741	165	30	1	-	105	5	1	402	28	4
I bostedskommunen	1420	444	39	1	2	114	1	-	810	6	3
Menn	762	282	12	1	2	14	-	-	446	4	1
Kvinner	658	162	27	-	-	100	1	-	364	2	2
0501 Lillehammer	83	1	-	4	-	-	3	1	21	52	1
Menn	48	1	-	3	-	-	1	-	10	32	1
Kvinner	35	-	-	1	-	-	2	1	11	20	-
0519 Sør-Fron	50	4	3	-	-	4	1	-	36	2	-
Menn	29	3	-	-	-	1	1	-	23	1	-
Kvinner	21	1	3	-	-	3	-	-	13	1	-
0516 Nord-Fron	39	2	-	-	-	1	-	-	33	3	-
Menn	30	1	-	-	-	-	-	-	26	3	-
Kvinner	9	1	-	-	-	1	-	-	7	-	-
0521 Øyer	26	1	1	-	-	1	1	-	20	1	1
Menn	18	1	1	-	-	-	1	-	14	1	-
Kvinner	8	-	-	-	-	1	-	-	6	-	1
Andre kommuner i fylket	30	2	-	-	-	1	4	2	4	15	2
Menn	20	1	-	-	-	1	2	2	3	10	1
Kvinner	10	1	-	-	-	-	2	-	1	5	1
Utenfor fylket	102	65	-	-	34	-	-	-	2	1	-
Menn	70	40	-	-	28	-	-	-	1	1	-
Kvinner	32	25	-	-	6	-	-	-	1	-	-
0301 Oslo	50	35	-	-	15	-	-	-	-	-	-
Menn	33	21	-	-	12	-	-	-	-	-	-
Kvinner	17	14	-	-	3	-	-	-	-	-	-
0219 Bærum	11	5	-	-	6	-	-	-	-	-	-
Menn	10	5	-	-	5	-	-	-	-	-	-
Kvinner	1	-	-	-	1	-	-	-	-	-	-
0231 Skedsmo	3	1	-	-	2	-	-	-	-	-	-
Menn	2	-	-	-	2	-	-	-	-	-	-
Kvinner	1	1	-	-	-	-	-	-	-	-	-
0401 Hamar	3	3	-	-	-	-	-	-	-	-	-
Menn	3	3	-	-	-	-	-	-	-	-	-
Kvinner	-	-	-	-	-	-	-	-	-	-	-
Andre steder utenfor fylket	35	21	-	-	11	-	-	-	2	1	-
Menn	22	11	-	-	9	-	-	-	1	1	-
Kvinner	13	10	-	-	2	-	-	-	1	-	-
Uoppgitt oppmøteplass	130	31	6	-	4	9	1	7	53	8	11
Menn	83	24	2	-	2	3	1	7	27	8	9
Kvinner	47	7	4	-	2	6	-	-	26	-	2

Tabell 11. Yrkesaktive 16 år og over med fast arbeidsreise i uka 27. oktober - 2. november 1990, etter reisemåte, oppmøteplass, tallet på arbeidsreiser, reisetid og etter reisemåte, kjønn og alder

	I alt	Ett transportmiddel						To eller flere transportmidler		
		Bil	Buss	Tog, trikk, T-bane	Båt	Sykkel, gange over 10 min	Annet	Kollektiv transport og/eller sykkel, gange over 10 min	Kollektiv transport og bil	Andre kombinasjoner
I alt .....	1330	1046	6	13	-	157	57	3	11	37
<b>Oppmøteplass, tallet på arbeidsreiser og reisetid</b>										
Oppmøteplass i bostedskommunen ..	976	736	3	-	-	147	53	1	3	33
Reiste 1 gang .....	42	30	-	-	-	7	5	-	-	-
Under 45 min .....	39	27	-	-	-	7	5	-	-	-
45 - 89 min .....	1	1	-	-	-	-	-	-	-	-
90 min og over .....	2	2	-	-	-	-	-	-	-	-
Reiste 2 - 3 ganger .....	115	84	-	-	-	22	4	-	2	3
Under 45 min .....	114	84	-	-	-	21	4	-	2	3
45 - 89 min .....	1	-	-	-	-	1	-	-	-	-
90 min og over .....	-	-	-	-	-	-	-	-	-	-
Reiste 4 ganger eller flere .....	819	622	3	-	-	118	44	1	1	30
Under 45 min .....	810	615	2	-	-	117	44	1	1	30
45 - 89 min .....	6	5	1	-	-	-	-	-	-	-
90 min og over .....	3	2	-	-	-	1	-	-	-	-
Oppmøteplass utenfor bosteds- kommunen .....	255	234	3	6	-	1	4	1	6	-
Reiste 1 gang .....	42	33	-	6	-	-	-	1	2	-
Under 45 min .....	4	4	-	-	-	-	-	-	-	-
45 - 89 min .....	4	3	-	1	-	-	-	-	-	-
90 min og over .....	34	26	-	5	-	-	-	1	2	-
Reiste 2 - 3 ganger .....	19	17	-	-	-	-	1	-	1	-
Under 45 min .....	7	6	-	-	-	-	1	-	-	-
45 - 89 min .....	9	8	-	-	-	-	-	-	1	-
90 min og over .....	3	3	-	-	-	-	-	-	-	-
Reiste 4 ganger eller flere .....	194	184	3	-	-	1	3	-	3	-
Under 45 min .....	116	112	-	-	-	1	3	-	-	-
45 - 89 min .....	74	68	3	-	-	-	-	-	3	-
90 min og over .....	4	4	-	-	-	-	-	-	-	-
Uoppgitt oppmøteplass .....	99	76	-	7	-	9	-	1	2	4
<b>Kjønn og alder</b>										
Menn .....	707	590	-	7	-	53	34	2	6	15
16-19 .....	24	17	-	1	-	2	4	-	-	-
20-24 .....	85	72	-	-	-	5	2	-	3	3
25-29 .....	78	67	-	-	-	4	4	-	-	3
30-39 .....	160	136	-	3	-	8	11	-	1	1
40-49 .....	187	166	-	1	-	12	5	1	1	1
50-59 .....	98	76	-	1	-	14	3	-	-	4
60-66 .....	65	48	-	1	-	7	4	1	1	3
67-69 .....	7	5	-	-	-	1	1	-	-	-
70- .....	3	3	-	-	-	-	-	-	-	-
Kvinner .....	623	456	6	6	-	104	23	1	5	22
16-19 .....	18	13	1	1	-	1	2	-	-	-
20-24 .....	61	51	-	2	-	3	2	-	2	1
25-29 .....	59	47	-	-	-	3	5	-	1	3
30-39 .....	157	132	3	-	-	13	4	1	-	4
40-49 .....	193	135	1	2	-	42	4	-	-	9
50-59 .....	91	57	1	-	-	25	4	-	1	3
60-66 .....	42	21	-	-	-	16	2	-	1	2
67-69 .....	2	-	-	1	-	1	-	-	-	-
70- .....	-	-	-	-	-	-	-	-	-	-

Tabell 12. Boliger og bosatte. Hustype, tallet på rom, kjøkken. 3. november 1990

Tallet på rom på 6 m <sup>2</sup> eller mer (kjøkken, gang, bad o.l. er ikke medregnet)	Boliger					Bosatte	
	I alt	Frittliggende enebolig eller våningshus tilknyttet gårdsdrift	Andre ene- og tomannsboliger og småhus	Blokk, leiegård e.l.	Forretningsbygg, bygg for felleshusholdning e.l.	I alt	Pr. bolig
I alt .....	1964	1784	95	11	74	5122	2,6
1 rom .....	66	36	4	3	23	93	1,4
Med kjøkken 6 m <sup>2</sup> eller større .....	28	21	2	3	2	45	1,6
Med kjøkken mindre enn 6 m <sup>2</sup> .....	30	10	-	-	20	40	1,3
Uten kjøkken .....	8	5	2	-	1	8	1,0
2 rom .....	196	147	30	1	18	377	1,9
Med kjøkken 6 m <sup>2</sup> eller større .....	155	119	27	-	9	307	2,0
Med kjøkken mindre enn 6 m <sup>2</sup> .....	38	28	3	1	6	66	1,7
Uten kjøkken .....	3	-	-	-	3	4	1,3
3 rom .....	372	318	39	3	12	760	2,0
4 rom .....	549	528	11	3	7	1386	2,5
5 rom .....	339	327	4	1	7	971	2,9
6 rom .....	205	198	3	-	4	687	3,4
7 rom .....	106	103	1	-	2	361	3,4
8 rom .....	52	51	1	-	-	195	3,8
9 rom eller flere .....	79	76	2	-	1	292	3,7

Tabell 13. Boliger, rom og bosatte, etter hustype. 3. november 1990

	I alt	Frittliggende enebolig eller våningshus tilknyttet gårdsdrift	Hus i kjede, rekkehus, terrassehus, vertikaldelt tomannsbolig	Horisontaldelt tomannsbolig eller annet boligbygg med mindre enn 3 etasjer	Blokk, leiegård e.l.	Forretningsbygg, bygg for felleshusholdning e.l.
Boliger i alt .....	1964	1784	30	65	11	74
Bosatte i alt .....	5122	4748	53	167	16	138
Bosatte pr. bolig .....	2,6	2,7	1,8	2,6	1,5	1,9
Rom i alt .....	8564	8032	85	211	31	205
Rom pr. bolig .....	4,4	4,5	2,8	3,2	2,8	2,8

Tabell 14. Boliger etter eieform og areal<sup>1</sup>. Rom og bosatte, etter eieform. 3. november 1990

	I alt	Boligen eies			Boligen leies			
		I alt	Privat	Gjennom borettslag e.l.	I alt	Som tjenestebolig	For et avgrenset tidsrom	På andre vilkår
Boliger i alt .....	1964	1541	1479	62	423	44	68	311
Under 50 m <sup>2</sup> .....	122	39	39	-	83	8	12	63
50 - 59 m <sup>2</sup> .....	133	81	76	5	52	3	7	42
60 - 79 m <sup>2</sup> .....	287	176	167	9	111	12	27	72
80 - 99 m <sup>2</sup> .....	452	379	356	23	73	9	9	55
100 - 129 m <sup>2</sup> .....	524	462	448	14	62	6	8	48
130 - 149 m <sup>2</sup> .....	171	149	144	5	22	2	2	18
150 - 199 m <sup>2</sup> .....	179	169	164	5	10	2	1	7
200 m <sup>2</sup> eller mer .....	96	86	85	1	10	2	2	6
Bosatte i alt .....	5122	4251	4100	151	871	112	125	634
Bosatte pr. bolig .....	2,6	2,8	2,8	2,4	2,1	2,5	1,8	2,0
Rom i alt .....	8564	7152	6882	270	1412	161	213	1038
Rom pr. bolig .....	4,4	4,6	4,7	4,4	3,3	3,7	3,1	3,3

<sup>1</sup> Medregnet kjøkken, gang, bad o.l.

Tabell 15. Boliger etter tallet på rom og tallet på bosatte. 3. november 1990

Tallet på bosatte	I alt	Tallet på rom								
		1	2	3	4	5	6	7	8	9 eller flere
I alt	1964	66	196	372	549	339	205	106	52	79
1	557	52	111	156	134	58	19	14	4	9
2	533	5	42	122	171	101	53	24	10	5
3	301	5	16	41	107	65	30	11	11	15
4	354	4	14	36	106	69	60	29	7	29
5	160	-	5	12	23	37	32	23	13	15
6	40	-	5	2	6	8	7	2	5	5
7	12	-	1	3	2	1	2	1	1	1
8	7	-	2	-	-	-	2	2	1	-
9	-	-	-	-	-	-	-	-	-	-
10 eller flere	-	-	-	-	-	-	-	-	-	-

Tabell 16. Boliger etter husets byggeår og hustype/eiform/oppvarmingskilde. Bosatte og rom, etter husets byggeår. 3. november 1990

	I alt	Husets byggeår							
		-1900	1901-1920	1921-1940	1941-1945	1946-1960	1961-1970	1971-1980	1981-1990
Boliger i alt	1964	176	71	189	49	444	280	463	292
<b>Hustype</b>									
Frittliggende enebolig eller våningshus tilknyttet gårdsdrift	1784	162	56	174	49	403	266	444	230
Hus i kjede, rekkehus, terrassehus eller vertikaldelt tomannsbolig	30	1	2	1	-	5	3	4	14
Horisontaldelt tomannsbolig eller annet boligbygg med mindre enn 3 etasjer	65	3	4	6	-	23	5	11	13
Blokk, leiegård eller annet boligbygg med 3 etasjer eller mer	11	1	2	-	-	2	1	-	5
Forretningsbygg, pensjonat, aldershjem, militærforlegning eller annet bygg for felleshusholdning	74	9	7	8	-	11	5	4	30
<b>Eie-/eiform</b>									
Eies i alt	1541	122	48	138	45	353	225	390	220
Privat	1479	117	45	129	45	340	216	377	210
Gjennom borettslag eller boligaksjeselskap	62	5	3	9	-	13	9	13	10
Leies i alt	423	54	23	51	4	91	55	73	72
Som tjenestebolig	44	9	1	2	-	6	6	11	9
For et avgrenset tidsrom	68	11	2	11	-	17	9	6	12
På andre vilkår	311	34	20	38	4	68	40	56	51
<b>Oppvarmingskilde</b>									
En kilde, i alt	582	66	23	58	17	119	87	121	91
Sentralvarme	113	11	-	13	3	21	20	34	11
Elektriske ovner, varmekabler e.l.	184	9	11	8	3	30	21	46	56
Ovner for flytende brensel	24	1	-	3	-	4	4	11	1
Ovner for fast brensel	261	45	12	34	11	64	42	30	23
To eller flere kilder, i alt	1382	110	48	131	32	325	193	342	201
Elektriske ovner og ovner for fast brensel	981	70	37	84	16	199	123	277	175
Elektriske ovner og ovner for flytende brensel	63	4	3	6	2	21	10	13	4
Ovner for fast og flytende brensel	62	7	3	8	6	20	9	7	2
Sentralvarme og én eller flere andre kilder	63	11	1	5	2	14	11	12	7
Andre kombinasjoner	213	18	4	28	6	71	40	33	13
Bosatte i alt	5122	466	168	417	113	1003	692	1396	867
Bosatte pr. bolig	2,6	2,6	2,4	2,2	2,3	2,3	2,5	3,0	3,0
Rom i alt	8564	853	330	758	207	1862	1218	2100	1236
Rom pr. bolig	4,4	4,8	4,6	4,0	4,2	4,2	4,4	4,5	4,2

Tabell 17. Boliger og bosatte. Sanitærutstyr, størrelse og tilgjengelighet. 3. november 1990

	I alt	Sanitærutstyr			
		Med WC		Uten WC	
		Med bad	Uten bad	Med bad	Uten bad
I alt .....	1964	1809	33	23	99
<b>Tallet på rom på 6 m<sup>2</sup> eller mer</b> (kjøkken, gang, bad o.l. er ikke medregnet)					
1 rom .....	66	49	2	-	15
Med kjøkken 6 m <sup>2</sup> eller større .....	28	19	1	-	8
Med kjøkken mindre enn 6 m <sup>2</sup> .....	30	26	-	-	4
Uten kjøkken .....	8	4	1	-	3
2 rom .....	196	161	8	3	24
Med kjøkken 6 m <sup>2</sup> eller større .....	155	124	7	2	22
Med kjøkken mindre enn 6 m <sup>2</sup> .....	38	34	1	1	2
Uten kjøkken .....	3	3	-	-	-
3 rom .....	372	323	12	10	27
4 rom .....	549	512	6	9	22
5 rom .....	339	332	2	1	4
6 rom .....	205	201	1	-	3
7 rom .....	106	104	1	-	1
8 rom .....	52	49	-	-	3
9 rom eller flere .....	79	78	1	-	-
<b>Etasjeplassering. Heis</b>					
Boliger med beboelsesrom i					
én etasje i alt .....	1225	1104	24	13	84
Kjelleretasje .....	69	62	1	-	6
Underetasje .....	47	36	2	1	8
1. etasje .....	949	875	16	9	49
2. etasje .....	148	120	5	2	21
3. etasje .....	12	11	-	1	-
4. etasje .....	-	-	-	-	-
I hus med heis .....	-	-	-	-	-
I hus uten heis .....	-	-	-	-	-
5. etasje eller høyere .....	-	-	-	-	-
I hus med heis .....	-	-	-	-	-
I hus uten heis .....	-	-	-	-	-
Boliger med beboelsesrom i					
flere etasjer i alt .....	739	705	9	10	15
1. etasje og underetasje/kjeller .....	264	257	3	2	2
1. og 2. etasje .....	384	360	6	5	13
1. og 2. etasje og underetasje/kjeller .....	64	62	-	2	-
1., 2. og 3. etasje .....	7	7	-	-	-
Andre etasjekombinasjoner .....	20	19	-	1	-
Bosatte i alt .....	5122	4853	51	41	177
Bosatte pr. bolig .....	2,6	2,7	1,5	1,8	1,8
Rom i alt .....	8564	8076	110	77	301
Rom pr. bolig .....	4,4	4,5	3,3	3,3	3,0

Tabell 18. Boliger etter standardindikatorer. Bosatte etter alder og standardindikatorer. 3. november 1990

	Boliger	Bosatte									
		I alt	0-19	20-29	30-39	40-49	50-59	60-69	70-79	80-89	90-
I alt	1964	5122	1236	705	599	686	452	619	542	248	35
<b>Hustype</b>											
Frittliggende enebolig eller våningshus tilknyttet gårdsdrift	1784	4748	1156	633	557	634	432	583	495	228	30
Småhus	95	220	48	48	22	40	14	23	20	4	1
Blokk, leiegård, forretningsbygg, bygg for felleshusholdning e.l.	85	154	32	24	20	12	6	13	27	16	4
<b>Tallet på rom. Kjøkken</b>											
1 - 2 rom	262	470	73	94	39	43	19	58	82	53	9
Med kjøkken	251	458	71	90	36	43	19	56	82	52	9
Uten kjøkken	11	12	2	4	3	-	-	2	-	1	-
3 - 4 rom	921	2146	427	287	226	249	196	338	291	117	15
5 rom eller flere	781	2506	736	324	334	394	237	223	169	78	11
<b>Byggeår</b>											
- 1900	176	466	97	66	51	55	42	60	55	35	5
1901 - 1960	753	1701	306	223	167	145	142	305	271	130	12
1961 - 1990	1035	2955	833	416	381	486	268	254	216	83	18
<b>Oppvarmingskilder</b>											
En kilde, i alt	582	1328	263	171	137	156	118	216	167	84	16
Sentralvarme, elektriske ovner, varmekabler e.l.	297	669	153	93	70	94	64	80	67	37	11
Ovner for flytende brensel	24	53	7	8	6	6	7	11	7	1	-
Ovner for fast brensel	261	606	103	70	61	56	47	125	93	46	5
To eller flere kilder, i alt	1382	3794	973	534	462	530	334	403	375	164	19
Elektriske ovner og ovner for fast brensel	981	2826	770	405	367	403	245	265	252	109	10
Elektriske ovner og ovner for flytende brensel	63	133	18	21	7	17	16	21	20	11	2
Ovner for fast og flytende brensel	62	119	11	13	7	10	4	25	22	25	2
Sentralvarme og én eller flere andre kilder	63	194	61	31	20	38	14	14	15	1	-
Andre kombinasjoner	213	522	113	64	61	62	55	78	66	18	5
<b>Sanitærforhold</b>											
Har både bad og WC	1809	4853	1204	670	580	653	436	576	495	208	31
Har WC, men ikke bad	33	51	7	5	4	8	2	7	11	7	-
Har bad, men ikke WC	23	41	8	7	3	3	5	5	5	3	2
Har verken bad eller WC	99	177	17	23	12	22	9	31	31	30	2
<b>Etasjeplassering. Heis</b>											
Boliger med beboelsesrom i én etasje i alt	1225	2932	630	410	327	377	268	373	354	169	24
1. etasje, kjelleretasje eller underetasje	1065	2608	553	358	293	342	249	334	311	146	22
2. etasje eller høyere	160	324	77	52	34	35	19	39	43	23	2
I hus med heis	17	21	2	2	1	-	2	2	7	4	1
I hus uten heis	143	303	75	50	33	35	17	37	36	19	1
Boliger med beboelsesrom i flere etasjer	739	2190	606	295	272	309	184	246	188	79	11
<b>Plan i boligen</b>											
Boliger med kjøkken, bad, WC og minst ett beboelsesrom på ett plan	1699	4562	1130	623	539	629	410	532	471	199	29
<b>Ele-/teleform</b>											
Eies i alt	1541	4251	1041	531	508	607	406	533	420	184	21
Privat	1479	4100	1007	512	495	581	396	507	405	178	19
Gjennom borettslag e.l.	62	151	34	19	13	26	10	26	15	6	2
Leies	423	871	195	174	91	79	46	86	122	64	14
<b>Tallet på bosatte</b>											
1	557	557	9	58	34	27	51	110	151	100	17
2	533	1066	34	72	25	65	135	337	291	98	9
3	301	903	162	200	111	142	110	103	49	21	5
4	354	1416	507	219	257	259	99	44	18	11	2
5	160	800	371	84	131	138	31	16	18	9	2
6 eller flere	59	380	153	72	41	55	26	9	15	9	-



Tabell 19. Husholdninger, familier og personer, etter type husholdning<sup>1</sup>. Husholdninger etter type husholdning<sup>1</sup> og tallet på familier i husholdningen/yrkesaktivitet i husholdningen/eieform/tallet på rom i boligen og kjøkken. 3.november 1990

	I alt	En- person- hus- hold- ninger	Flerpersonhusholdninger uten barn			Flerpersonhusholdninger med barn			
			I alt	2 per- soner	3 per- soner eller flere	I alt	1 barn	2 barn	3 barn eller flere
Personer i alt	5122	557	2088	1016	1072	2477	859	1042	576
Familier i alt	2245	557	967	577	390	721	310	285	126
Husholdninger i alt	1964	557	810	508	302	597	240	249	108
<b>Tallet på familier i husholdningen</b>									
1 familie	1712	557	674	439	235	481	175	213	93
2 familier	228	-	119	69	50	109	61	36	12
3 familier	20	-	14	-	14	6	3	-	3
4 familier eller flere	4	-	3	-	3	1	1	-	-
<b>Yrkesaktivitet. Tallet på yrkesaktive i uka</b>									
Husholdning uten yrkesaktive	779	410	315	286	29	54	24	18	12
Husholdning med 1 yrkesaktiv	531	147	189	127	62	195	75	84	36
Heltid <sup>2</sup>	433	121	146	93	53	166	61	71	34
Deltid	98	26	43	34	9	29	14	13	2
Husholdning med 2 yrkesaktive	481	-	195	95	100	286	103	125	58
Begge på heltid	260	-	128	67	61	132	50	58	24
En på heltid	205	-	57	21	36	148	52	64	32
Ingen på heltid	16	-	10	7	3	6	1	3	2
Husholdning med 3 yrkesaktive	140	-	89	-	89	51	31	18	2
Alle på heltid	64	-	42	-	42	22	16	5	1
To på heltid	58	-	35	-	35	23	14	8	1
En på heltid	18	-	12	-	12	6	1	5	-
Ingen på heltid	-	-	-	-	-	-	-	-	-
Husholdning med 4 yrkesaktive og over	33	-	22	-	22	11	7	4	-
<b>Eie-/leieform</b>									
Eies i alt	1541	344	695	425	270	502	199	212	91
Privat	1479	323	671	407	264	485	191	207	87
Gjennom borettslag e.l.	62	21	24	18	6	17	8	5	4
Leies i alt	423	213	115	83	32	95	41	37	17
Som tjenestebolig	44	23	4	1	3	17	7	7	3
For et avgrenset tidsrom	68	40	16	12	4	12	4	7	1
På andre vilkår	311	150	95	70	25	66	30	23	13
<b>Tallet på rom. Kjøkken</b>									
1 rom	66	52	11	5	6	3	3	-	-
Med kjøkken 6 m <sup>2</sup> eller større	28	19	7	4	3	2	2	-	-
Med kjøkken mindre enn 6 m <sup>2</sup>	30	25	4	1	3	1	1	-	-
Uten kjøkken	8	8	-	-	-	-	-	-	-
2 rom	196	111	51	39	12	34	16	13	5
Med kjøkken 6 m <sup>2</sup> eller større	155	83	44	34	10	28	13	11	4
Med kjøkken mindre enn 6 m <sup>2</sup>	38	26	7	5	2	5	2	2	1
Uten kjøkken	3	2	-	-	-	1	1	-	-
3 rom	372	156	146	116	30	70	25	36	9
4 rom	549	134	258	164	94	157	78	65	14
5 rom	339	58	168	96	72	113	45	42	26
6 rom	205	19	94	51	43	92	32	39	21
7 rom	106	14	36	23	13	56	16	25	15
8 rom	52	4	16	9	7	32	13	12	7
9 rom eller flere	79	9	30	5	25	40	12	17	11

<sup>1</sup> I denne tabellen er barn (ugifte hjemmeboende) 18 år og over holdt utenfor ved grupperingen av husholdninger etter type. Husholdninger som har barn bare i alderen 18 år og over, er derfor regnet som flerpersonhusholdninger uten barn. <sup>2</sup> Heltid er samlet avtalt/vanlig arbeidstid på 30 timer eller mer i uka (alle arbeidsforhold).

Tabell 20. Husholdninger, familier og personer, etter husholdningsstørrelse/type husholdning. Absolutte tall og prosent. 3. november 1990

	Absolutte tall			Prosent		
	Personer	Familier	Husholdninger	Personer	Familier	Husholdninger
I alt .....	5122	2245	1964	100,0	100,0	100,0
<b>Husholdningsstørrelse</b>						
1 person .....	557	557	557	10,9	24,8	28,4
2 personer .....	1066	602	533	20,8	26,8	27,1
3 personer .....	903	364	301	17,6	16,2	15,3
4 personer .....	1416	415	354	27,6	18,5	18,0
5 personer eller flere .....	1180	307	219	23,0	13,7	11,2
<b>Husholdningstype</b>						
Énpersonhusholdninger .....	557	557	557	10,9	24,8	28,4
<b>Alder</b>						
- 24 .....	39	39	39	0,8	1,7	2,0
25 - 34 .....	41	41	41	0,8	1,8	2,1
35 - 44 .....	34	34	34	0,7	1,5	1,7
45 - 69 .....	175	175	175	3,4	7,8	8,9
70 - 79 .....	151	151	151	2,9	6,7	7,7
80 - 84 .....	62	62	62	1,2	2,8	3,2
85 - 89 .....	38	38	38	0,7	1,7	1,9
90 - .....	17	17	17	0,3	0,8	0,9
Flerpersonhusholdninger uten barn <sup>1</sup> .....	2088	967	810	40,8	43,1	41,2
<b>Alder eldste person</b>						
- 24 .....	4	4	2	0,1	0,2	0,1
25 - 34 .....	36	30	18	0,7	1,3	0,9
35 - 44 .....	103	40	35	2,0	1,8	1,8
45 - 69 .....	1127	458	413	22,0	20,4	21,0
70 - 79 .....	520	271	225	10,2	12,1	11,5
80 - 84 .....	157	87	63	3,1	3,9	3,2
85 - 89 .....	100	56	38	2,0	2,5	1,9
90 - .....	41	21	16	0,8	0,9	0,8
Flerpersonhusholdninger med barn <sup>1</sup> .....	2477	721	597	48,4	32,1	30,4
<b>Alder yngste barn</b>						
0 - 6 .....	1131	345	274	22,1	15,4	14,0
7 - 15 .....	1042	288	248	20,3	12,8	12,6
16 - 17 .....	304	88	75	5,9	3,9	3,8
<b>Tallet på barn i husholdningen</b>						
1 barn .....	859	310	240	16,8	13,8	12,2
2 barn .....	1042	285	249	20,3	12,7	12,7
3 barn .....	466	104	91	9,1	4,6	4,6
4 barn eller flere .....	110	22	17	2,1	1,0	0,9

<sup>1</sup> I denne tabellen er barn (ugifte hjemmeboende) 18 år og over holdt utenfor ved grupperingen av husholdninger etter type. Husholdninger som har barn bare i alderen 18 år og over, er derfor regnet som flerpersonhusholdninger uten barn.

Tabell 21. Husholdninger etter type husholdning<sup>1</sup> og disponering av personbil/avfallssortering.  
3. november 1990

	I alt	Hushold- ninger med barn	Husholdninger uten barn					
			I alt	Alder eldste person				
				-24	25-44	45-69	70-79	80-
I alt .....	1964	597	1367	41	128	588	376	234
<b>Disponering av personbil</b>								
1 bil .....	947	287	660	24	64	297	188	87
2 biler .....	462	256	206	4	32	136	25	9
3 biler eller flere .....	90	34	56	2	10	39	-	5
Husholdningen disponerer ikke bil ...	465	20	445	11	22	116	163	133
<b>Avfallssortering (kildesortering)</b>								
Husholdningen sorterer avfall, i alt ...	1337	437	900	16	79	415	250	140
Papir <sup>2</sup> .....	1059	336	723	13	68	325	199	118
Glass <sup>2</sup> .....	1062	362	700	10	61	339	195	95
Batterier <sup>2</sup> .....	754	284	470	8	46	209	134	73
Maling, lakk, olje e.l. <sup>2</sup> .....	144	57	87	2	9	45	21	10
Annet avfall <sup>2</sup> .....	507	123	384	3	26	188	114	53
Husholdningen sorterer ikke avfall ...	627	160	467	25	49	173	126	94

<sup>1</sup> I denne tabellen er barn (ugifte hjemmeboende) 18 år og over holdt utenfor ved grupperingen av husholdninger etter type. Husholdninger som har barn bare i alderen 18 år og over, er derfor regnet som husholdninger uten barn. <sup>2</sup> Noen husholdninger sorterer flere typer avfall. Derfor blir summen av husholdninger etter avfallstype større enn tallet på husholdninger som sorterer avfall i alt.

Tabell 22. Familier i privathusholdninger etter familietype. Personer etter alder og familietype.  
3. november 1990

Alder	I alt	Enslig	Ektepar uten ugifte barn	Ektepar med ugifte barn	Mor med barn	Far med barn
<b>Familier</b>						
I alt .....	2245	879	418	720	185	43
<b>Personer</b>						
I alt .....	5122	879	836	2845	461	101
0 - 4 .....	257	1	-	179	75	2
5 - 9 .....	286	-	-	234	48	4
10 - 14 .....	313	4	-	269	35	5
15 - 19 .....	380	9	-	320	38	13
20 - 24 .....	418	61	2	279	63	13
25 - 29 .....	287	70	12	154	42	9
30 - 34 .....	288	37	6	207	29	9
35 - 39 .....	311	33	3	259	14	2
40 - 44 .....	363	30	12	292	21	8
45 - 49 .....	323	34	19	236	29	5
50 - 54 .....	211	38	32	118	16	7
55 - 59 .....	241	41	72	112	11	5
60 - 64 .....	303	65	137	86	8	7
65 - 69 .....	316	80	173	51	8	4
70 - 74 .....	292	99	163	24	4	2
75 - 79 .....	250	111	117	13	7	2
80 - 84 .....	159	87	61	6	3	2
85 - 89 .....	89	56	22	5	5	1
90 - .....	35	23	5	1	5	1

Tabell 23. Hovedtall for par og personer i par. 3. november 1990

	I alt	Gifte			Samboende		
		I alt	Uten barn <sup>1</sup>	Med barn <sup>1</sup>	I alt	Uten barn <sup>1</sup>	Med barn <sup>1</sup>
<b>Par</b>							
I alt .....							
<b>Tallet på barn i husholdningen<sup>1</sup></b>							
0 .....							
1 .....							
2 .....							
3 .....							
4 .....							
5 og over .....							
<b>Parrets yrkesaktivitet i uka</b>							
<b>27. oktober - 2. november 1990</b>							
Ingen yrkesaktiv .....							
En yrkesaktiv .....							
Begge yrkesaktive .....							
<b>Personer</b>							
I alt .....							
<b>Alder</b>							
0 - 19 .....							
20 - 29 .....							
30 - 39 .....							
40 - 49 .....							
50 - 59 .....							
60 - 69 .....							
70 - .....							
<b>Høyeste utdanning</b>							
Barne- og ungdomsskolenivå .....							
Gymnasnivå .....							
Universitets- og høyskolenivå .....							
Uoppgitt, ingen utdanning eller utdanning på førskolenivå .....							

Tallene i denne tabellen er ikke ferdige. Tabellen vil bli utarbeidet seinere, og kan fås ved å vende seg til Statistisk sentralbyrå, Folketellingskontoret.

<sup>1</sup> I denne tabellen er barn (ugifte hjemmeboende) 18 år og over holdt utenfor ved grupperingen av par. Par som har barn bare i alderen 18 år og over, er derfor regnet som par uten barn.

Tabell 24. Barn 0-17 år etter alder, familietype og mors/fars yrkesaktivitet i uka 27. oktober - 2. november 1990

Alder	I alt	Ektepar med barn			Mor med barn		Far med barn	
		Ingen av foreldrene yrkesaktive	En av foreldrene yrkesaktiv	Begge foreldrene yrkesaktive	Mor ikke yrkesaktiv	Mor yrkesaktiv	Far ikke yrkesaktiv	Far yrkesaktiv
I alt <sup>1</sup> .....	1081	40	314	533	107	72	2	13
0 .....	47	2	13	9	19	4	-	-
1 .....	47	-	18	15	9	5	-	-
2 .....	53	1	22	16	6	7	-	1
3 .....	47	1	12	17	11	5	-	1
4 .....	62	1	21	31	6	3	-	-
5 .....	67	2	21	33	6	4	-	1
6 .....	55	3	14	25	6	6	-	1
7 .....	53	1	19	23	7	2	-	1
8 .....	56	1	18	28	6	3	-	-
9 .....	55	2	18	26	4	4	-	1
10 .....	63	2	19	33	5	3	-	1
11 .....	60	3	13	34	3	7	-	-
12 .....	48	2	14	25	4	2	1	-
13 .....	74	1	18	48	3	4	-	-
14 .....	64	2	17	38	3	1	1	2
15 .....	63	3	17	37	2	4	-	-
16 .....	86	6	22	47	5	3	-	3
17 .....	81	7	18	48	2	5	-	1

<sup>1</sup> Barn 0-17 år i alt er ikke det samme som personer 0-17 år i alt. Se tekstdelen, pkt. 4.1.

Tabell 25. Personer 67 år og over. Alder, tallet på personer i husholdningen, husholdningstype og indikatorer for boligstandard. 3. november 1990

	I alt	67 - 69 år		70 - 79 år		80 - 89 år		90 år og over		
		Bor alene	Bor med flere	Bor alene	Bor med flere	Bor alene	Bor med flere	Bor alene	Bor med flere	
I alt .....	1088	41	170	151	407	100	172	17	30	
I felleshusholdning .....	54	-	2	-	16	-	24	-	12	
I privathusholdning i alt .....	1034	41	168	151	391	100	148	17	18	
<b>Hustype</b>										
Frittliggende ønebolig eller våningshus tilknyttet gårdsdrift .....	952	35	164	129	366	86	142	13	17	
Småhus .....	30	3	2	6	14	2	2	-	1	
Blokk, leiegård, forretningsbygg, bygg for felleshusholdning e.l. ....	52	3	2	16	11	12	4	4	-	
<b>Tallet på rom. Kjøkken</b>										
1 - 2 rom .....	161	7	10	44	38	32	21	7	2	
Med kjøkken .....	160	7	10	44	38	31	21	7	2	
Uten kjøkken .....	1	-	-	-	-	1	-	-	-	
3 - 4 rom .....	544	26	95	83	208	50	67	8	7	
5 rom eller flere .....	329	8	63	24	145	18	60	2	9	
<b>Byggeår</b>										
- 1900 .....	117	3	19	18	37	12	23	1	4	
1901 - 1960 .....	519	22	84	76	195	55	75	4	8	
1961 - 1990 .....	398	16	65	57	159	33	50	12	6	
<b>Oppvarmingskilder</b>										
En kilde, i alt .....	341	14	60	53	114	42	42	10	6	
Sentralvarme, elektriske ovner, varmekabler e.l. ....	142	3	24	28	39	29	8	9	2	
Ovner for flytende brensel .....	13	1	4	3	4	-	1	-	-	
Ovner for fast brensel .....	186	10	32	22	71	13	33	1	4	
To eller flere kilder, i alt .....	693	27	108	98	277	58	106	7	12	
Sentralvarme og én eller flere andre kilder .....	20	1	3	4	11	1	-	-	-	
Andre kombinasjoner .....	673	26	105	94	266	57	106	7	12	
<b>Sanitærforhold</b>										
Har både bad og WC .....	927	34	159	132	363	75	133	16	15	
Har WC, men ikke bad .....	22	2	2	6	5	5	2	-	-	
Har bad, men ikke WC .....	12	1	1	3	2	1	2	1	1	
Har verken bad eller WC .....	73	4	6	10	21	19	11	-	2	
<b>Etasjeplassering. Heis</b>										
Boliger med beboelsesrom i én etasje i alt .....	669	31	91	112	242	76	93	14	10	
1. etasje, kjelleretasje eller underetasje .....	587	27	81	87	224	60	86	13	9	
2. etasje eller høyere .....	82	4	10	25	18	16	7	1	1	
I hus med heis .....	12	-	-	7	-	4	-	1	-	
I hus uten heis .....	70	4	10	18	18	12	7	-	1	
Boliger med beboelsesrom i flere etasjer .....	365	10	77	39	149	24	55	3	8	
<b>Plan i boligen</b>										
Boliger med kjøkken, bad, WC og minst ett beboelsesrom på ett plan ..	878	33	146	127	344	70	129	16	13	
<b>Eie-/leieform</b>										
Eies i alt .....	798	29	144	99	321	62	122	8	13	
Privat .....	767	27	138	95	310	59	119	6	13	
Gjennom borettslag e.l. ....	31	2	6	4	11	3	3	2	-	
Leies .....	236	12	24	52	70	38	26	9	5	

Tabell 26. Folkemengde etter alder, kjønn og type bostedsstrøk/grunnkrets. 3. november 1990

	I alt	Alder										
		0-6	7-15	16-19	20-24	25-29	30-49	50-59	60-66	67-69	70-79	80-
Kommunen	5182	379	540	317	418	287	1285	455	413	211	558	319
Menn	2600	189	290	155	235	143	634	238	212	99	274	131
Kvinner	2582	190	250	162	183	144	651	217	201	112	284	188
<b>Type bostedsstrøk og kjønn</b>												
<b>Tettsteder</b>												
Tettbygde strøk	2108	139	233	149	177	109	547	196	151	75	212	120
Menn	1012	71	125	71	108	46	260	95	66	40	89	41
Kvinner	1096	68	108	78	69	63	287	101	85	35	123	79
1601 Ringeby	1382	80	152	100	127	60	367	133	102	54	136	71
Menn	678	41	81	52	83	25	174	64	42	31	59	26
Kvinner	704	39	71	48	44	35	193	69	60	23	77	45
1602 Fåvang	726	59	81	49	50	49	180	63	49	21	76	49
Menn	334	30	44	19	25	21	86	31	24	9	30	15
Kvinner	392	29	37	30	25	28	94	32	25	12	46	34
Sprettbygde strøk	3045	234	306	168	237	168	734	258	260	135	346	199
Menn	1571	112	164	84	127	91	371	142	146	59	185	90
Kvinner	1474	122	142	84	110	77	363	116	114	76	161	109
Uoppgitt	29	6	1	-	4	10	4	1	2	1	-	-
<b>Delområde, grunnkrets og kjønn</b>												
01 Ringeby	2764	191	293	183	237	130	721	255	210	110	279	155
Menn	1404	97	160	96	144	63	350	132	103	55	138	66
Kvinner	1360	94	133	87	93	67	371	123	107	55	141	89
0101 Venåsen	82	7	5	6	5	2	15	12	12	2	9	7
Menn	45	5	3	2	2	2	8	8	7	1	4	3
Kvinner	37	2	2	4	3	-	7	4	5	1	5	4
0102 Venabygd	219	26	15	10	12	10	61	11	20	13	26	15
Menn	109	7	8	8	6	8	27	4	13	5	17	6
Kvinner	110	19	7	2	6	2	34	7	7	8	9	9
0103 Kjørås	322	23	37	21	25	11	84	24	28	16	35	18
Menn	169	15	18	9	14	5	44	13	12	8	18	13
Kvinner	153	8	19	12	11	6	40	11	16	8	17	5
0104 Gunstadskogen	357	15	57	42	42	11	139	23	15	4	8	1
Menn	186	8	27	23	31	5	66	14	7	2	2	1
Kvinner	171	7	30	19	11	6	73	9	8	2	6	-
0105 Flatmoen	23	3	-	2	3	-	7	1	4	3	-	-
Menn	11	2	-	1	2	-	2	-	2	2	-	-
Kvinner	12	1	-	1	1	-	5	1	2	1	-	-
0106 Nord-Vekkom	287	22	32	20	21	23	67	35	18	5	27	17
Menn	150	10	18	13	14	10	32	19	10	3	14	7
Kvinner	137	12	14	7	7	13	35	16	8	2	13	10
0107 Kolflata	316	27	50	21	23	7	99	19	22	8	30	10
Menn	154	14	30	10	13	2	45	10	8	3	14	5
Kvinner	162	13	20	11	10	5	54	9	14	5	16	5
0108 Uleberg-Brånå	61	2	8	6	4	1	16	8	6	1	9	-
Menn	30	1	5	2	2	-	7	4	3	1	5	-
Kvinner	31	1	3	4	2	1	9	4	3	-	4	-
0109 Skaløkken/Vålejordet	156	5	7	6	13	12	22	23	10	9	30	19
Menn	75	1	3	6	8	5	11	13	4	3	14	7
Kvinner	81	4	4	-	5	7	11	10	6	6	16	12
0110 Vålebru	133	8	5	9	20	13	24	15	5	5	17	12
Menn	63	3	3	2	13	6	14	8	2	2	6	4
Kvinner	70	5	2	7	7	7	10	7	3	3	11	8
0111 Tollmoen	219	16	18	6	13	10	42	25	29	10	29	21
Menn	104	9	9	2	9	6	20	8	12	7	13	9
Kvinner	115	7	9	4	4	4	22	17	17	3	16	12
0112 Åmillom/Flata	163	5	9	8	13	6	34	22	14	18	21	13
Menn	76	3	6	6	7	1	17	9	5	11	9	2
Kvinner	87	2	3	2	6	5	17	13	9	7	12	11
0113 Randklev	88	6	14	3	6	7	25	4	3	4	9	7
Menn	52	4	7	1	5	6	12	4	2	1	6	4
Kvinner	36	2	7	2	1	1	13	-	1	3	3	3
0114 Midt-Vekkom	196	17	27	11	19	8	52	20	12	4	15	11
Menn	105	8	18	8	10	3	25	11	9	2	7	4
Kvinner	91	9	9	3	9	5	27	9	3	2	8	7
0115 Sør-Vekkom	118	8	8	9	15	8	28	10	8	8	12	4
Menn	61	7	4	2	7	3	18	5	3	4	7	1
Kvinner	57	1	4	7	8	5	10	5	5	4	5	3
0116 Imsdalen	24	1	1	3	3	1	6	3	4	-	2	-
Menn	14	-	1	1	1	1	2	2	4	-	2	-
Kvinner	10	1	-	2	2	-	4	1	-	-	-	-

Tabell 26 (forts.). Folkemengde etter alder, kjønn og type bostedsstrøk/grunnkrets. 3. november 1990

	I alt	Alder										
		-6	7-15	16-19	20-24	25-29	30-49	50-59	60-66	67-69	70-79	80-
<b>Grunnkrets og kjønn (forts.)</b>												
02 Fåvang .....	2389	182	246	134	177	147	560	199	201	100	279	164
Menn .....	1179	86	129	59	91	74	281	105	109	44	136	65
Kvinner .....	1210	96	117	75	86	73	279	94	92	56	143	99
0201 Nord-Strand .....	108	8	18	3	3	4	26	5	11	8	12	10
Menn .....	53	1	8	1	2	2	13	3	5	5	8	5
Kvinner .....	55	7	10	2	1	2	13	2	6	3	4	5
0202 Midt-Strand .....	237	19	27	10	15	8	58	17	15	6	42	20
Menn .....	115	11	9	4	8	4	29	6	10	1	22	11
Kvinner .....	122	8	18	6	7	4	29	11	5	5	20	9
0203 Sør-Strand .....	91	6	9	3	6	5	16	2	13	4	22	5
Menn .....	47	2	6	1	3	3	9	1	7	2	13	-
Kvinner .....	44	4	3	2	3	2	7	1	6	2	9	5
0204 Brauta .....	124	8	8	10	16	10	23	12	11	9	8	9
Menn .....	62	1	6	7	7	8	13	7	6	2	4	1
Kvinner .....	62	7	2	3	9	2	10	5	5	7	4	8
0205 Bjørgevollen .....	211	17	14	11	19	15	44	16	23	14	25	13
Menn .....	109	11	4	6	11	9	20	10	13	7	13	5
Kvinner .....	102	6	10	5	8	6	24	6	10	7	12	8
0206 Søre-Fåvang .....	252	17	25	12	27	16	67	29	15	9	20	15
Menn .....	131	7	13	7	17	6	32	20	8	3	11	7
Kvinner .....	121	10	12	5	10	10	35	9	7	6	9	8
0207 Nordre-Fåvang .....	330	26	22	20	18	21	73	30	42	18	40	20
Menn .....	172	12	12	8	7	14	39	15	25	10	19	11
Kvinner .....	158	14	10	12	11	7	34	15	17	8	21	9
0208 Fåvang øvre .....	145	10	13	7	5	13	28	15	13	9	22	10
Menn .....	74	6	11	3	4	6	11	9	5	4	10	5
Kvinner .....	71	4	2	4	1	7	17	6	8	5	12	5
0209 Fåvang sentrum .....	179	16	12	11	9	17	23	16	18	6	24	27
Menn .....	70	7	5	4	6	6	9	6	10	3	8	6
Kvinner .....	109	9	7	7	3	11	14	10	8	3	16	21
0210 Tromsnesskogen .....	188	11	28	20	16	6	67	9	6	2	15	8
Menn .....	83	5	14	7	6	4	32	4	3	-	5	3
Kvinner .....	105	6	14	13	10	2	35	5	3	2	10	5
0211 Flymoen .....	218	21	30	11	22	13	63	24	11	3	15	5
Menn .....	107	11	15	5	9	5	34	13	6	1	7	1
Kvinner .....	111	10	15	6	13	8	29	11	5	2	8	4
0212 Nordre Brekkom .....	164	11	19	8	12	12	38	11	16	7	19	11
Menn .....	79	3	11	2	7	4	22	2	8	6	8	6
Kvinner .....	85	8	8	6	5	8	16	9	8	1	11	5
0213 Søre Brekkom .....	142	12	21	8	9	7	34	13	7	5	15	11
Menn .....	77	9	15	4	4	3	18	9	3	-	8	4
Kvinner .....	65	3	6	4	5	4	16	4	4	5	7	7
Uoppgitt .....	29	6	1	-	4	10	4	1	2	1	-	-

Tabell 27. Yrkesaktive 16 år og over, etter næring, kjønn og type bostedsstrøk/grunnkrets. 3. november 1989 - 2. november 1990

	I alt	Jordbruk, skogbruk, fiske og fangst	Oljeutvinning og bergverksdrift	Industri	Kraft- og vannforsyning	Bygge- og anleggsvirksomhet	Varehandel, hotell- og restaurantervirksomhet	Transport, lagring, post- og telekommunikasjoner	Bank-, finans- og forsikringsvirksomhet, eiendomsdrift og forretningsmessig tjenesteyting	Offentlig, sosial og privat tjenesteyting
Kommunen .....	2503	561	10	311	20	273	413	124	82	709
Menn .....	1383	388	8	250	20	259	128	87	36	207
Kvinner .....	1120	173	2	61	-	14	285	37	46	502
<b>Type bostedsstrøk og kjønn</b>										
<b>Tettsteder</b>										
Tettbygde strøk .....	1022	44	1	158	11	123	216	54	44	371
Menn .....	543	34	-	131	11	113	70	42	16	126
Kvinner .....	479	10	1	27	-	10	146	12	28	245
1601 Ringeby .....	682	29	-	101	10	71	138	37	34	262
Menn .....	367	25	-	89	10	66	44	28	11	94
Kvinner .....	315	4	-	12	-	5	94	9	23	168
1602 Fåvang .....	340	15	1	57	1	52	78	17	10	109
Menn .....	176	9	-	42	1	47	26	14	5	32
Kvinner .....	164	6	1	15	-	5	52	3	5	77
Spredtbygde strøk .....	1463	515	9	150	9	148	193	70	37	332
Menn .....	830	352	8	117	9	144	58	45	19	78
Kvinner .....	633	163	1	33	-	4	135	25	18	254
Uoppgitt .....	18	2	-	3	-	2	4	-	1	6
<b>Delområde, grunnkrets og kjønn</b>										
01 Ringeby .....	1363	249	2	158	17	143	252	75	49	418
Menn .....	748	181	2	133	17	136	75	48	19	137
Kvinner .....	615	68	-	25	-	7	177	27	30	281
0101 Venåsen .....	38	20	-	-	-	5	5	2	-	6
Menn .....	24	14	-	-	-	5	1	2	-	2
Kvinner .....	14	6	-	-	-	-	4	-	-	4
0102 Venabygd .....	111	43	-	5	-	4	25	6	3	25
Menn .....	58	34	-	3	-	4	7	1	2	7
Kvinner .....	53	9	-	2	-	-	18	5	1	18
0103 Kjonås .....	160	48	-	6	6	26	27	7	4	36
Menn .....	89	37	-	4	6	25	5	3	1	8
Kvinner .....	71	11	-	2	-	1	22	4	3	28
0104 Gunstadskogen .....	213	10	-	36	3	25	33	11	9	86
Menn .....	118	9	-	32	3	24	15	8	3	24
Kvinner .....	95	1	-	4	-	1	18	3	6	62
0105 Flatmoen .....	11	1	-	2	-	1	1	-	1	5
Menn .....	5	1	-	1	-	1	1	-	-	1
Kvinner .....	6	-	-	1	-	-	-	-	1	4
0106 Nord-Vekkom .....	149	41	-	18	1	17	15	10	4	43
Menn .....	86	26	-	13	1	15	6	6	4	15
Kvinner .....	63	15	-	5	-	2	9	4	-	28
0107 Kolfata .....	147	14	-	18	2	15	26	4	9	59
Menn .....	74	12	-	16	2	12	7	2	1	22
Kvinner .....	73	2	-	2	-	3	19	2	8	37
0108 Uleberg-Brånå .....	31	-	-	3	-	3	6	2	2	15
Menn .....	17	-	-	2	-	3	1	2	2	7
Kvinner .....	14	-	-	1	-	-	5	-	-	8
0109 Skaløkken/Vålejordet ..	65	2	-	14	1	6	12	1	4	25
Menn .....	37	2	-	12	1	6	2	1	2	11
Kvinner .....	28	-	-	2	-	-	10	-	2	14
0110 Vålebru .....	74	1	-	5	1	5	31	4	1	26
Menn .....	38	1	-	4	1	5	11	4	-	12
Kvinner .....	36	-	-	1	-	-	20	-	1	14
0111 Tollmoen .....	95	2	-	17	3	9	21	10	5	28
Menn .....	52	1	-	16	3	9	6	7	1	9
Kvinner .....	43	1	-	1	-	-	15	3	4	19
0112 Åmillom/Flata .....	70	2	-	10	-	8	11	6	4	29
Menn .....	38	1	-	8	-	8	2	5	3	11
Kvinner .....	32	1	-	2	-	-	9	1	1	18
0113 Randklev .....	33	14	2	8	-	1	2	1	1	4
Menn .....	24	9	2	8	-	1	2	-	-	2
Kvinner .....	9	5	-	-	-	-	-	1	1	2



Tabell 27 (forts.). Yrkesaktive 16 år og over i året, etter næring, kjønn og type bostedsstrøk/grunnkrets.  
3. november 1990

	I alt	Jord- bruk, skog- bruk, fiske og fangst	Oljeut- vinning og berg- verks- drift	Industri	Kraft- og vann- for- syning	Bygge- og anleggs- virksom- het	Vare- handel, hotell- og restau- rant- virk- somhet	Transport, lagring, post- og telekom- munika- sjoner	Bank-, finans- og forsikrings- virksomhet, eiendoms- drift og forretnings- messig tjeneste- yting	Offent- lig, sosial og privat tjeneste- yting
<b>Grunnkrets og kjønn (forts.)</b>										
0114 Midt-Vekkom	93	23	-	8	-	14	18	9	1	20
Menn	51	15	-	8	-	14	4	6	-	4
Kvinner	42	8	-	-	-	-	14	3	1	16
0115 Sør-Vekkom	61	27	-	8	-	4	8	2	1	11
Menn	33	19	-	6	-	4	1	1	-	2
Kvinner	28	8	-	2	-	-	7	1	1	9
0116 Imsdalen	12	1	-	-	-	-	11	-	-	-
Menn	4	-	-	-	-	-	4	-	-	-
Kvinner	8	1	-	-	-	-	7	-	-	-
02 Fåvang	1122	310	8	150	3	128	157	49	32	285
Menn	625	205	6	115	3	121	53	39	16	67
Kvinner	497	105	2	35	-	7	104	10	16	218
0201 Nord-Strand	46	24	-	6	-	2	-	1	2	11
Menn	25	16	-	4	-	2	-	-	1	2
Kvinner	21	8	-	2	-	-	-	1	1	9
0202 Midt-Strand	95	38	4	7	1	10	7	4	3	21
Menn	53	21	4	6	1	10	2	4	1	4
Kvinner	42	17	-	1	-	-	5	-	2	17
0203 Sør-Strand	43	20	-	3	-	4	6	1	-	9
Menn	25	12	-	2	-	4	2	1	-	4
Kvinner	18	8	-	1	-	-	4	-	-	5
0204 Brauta	68	22	1	8	-	8	8	3	1	17
Menn	44	18	1	7	-	8	3	3	1	3
Kvinner	24	4	-	1	-	-	5	-	-	14
0205 Bjørgevollen	104	35	1	10	-	16	12	4	1	25
Menn	58	24	-	7	-	14	5	3	1	4
Kvinner	46	11	1	3	-	2	7	1	-	21
0206 Søre-Fåvang	137	46	1	21	-	7	18	8	5	31
Menn	79	32	1	17	-	7	6	6	4	6
Kvinner	58	14	-	4	-	-	12	2	1	25
0207 Nordre-Fåvang	141	40	-	17	-	15	19	7	6	37
Menn	86	29	-	16	-	15	8	6	3	9
Kvinner	55	11	-	1	-	-	11	1	3	28
0208 Fåvang øvre	66	-	-	11	1	10	12	6	-	26
Menn	38	-	-	9	1	10	6	6	-	6
Kvinner	28	-	-	2	-	-	6	-	-	20
0209 Fåvang sentrum	74	4	1	16	-	4	15	1	2	31
Menn	33	1	-	13	-	4	4	-	1	10
Kvinner	41	3	1	3	-	-	11	1	1	21
0210 Tromsnesskogen	94	7	-	11	-	20	25	7	2	22
Menn	48	5	-	7	-	17	7	5	1	6
Kvinner	46	2	-	4	-	3	18	2	1	16
0211 Flymoen	109	4	-	20	-	19	27	3	4	32
Menn	57	3	-	13	-	17	9	3	2	10
Kvinner	52	1	-	7	-	2	18	-	2	22
0212 Nordre Brekkom	77	29	-	12	1	8	4	2	4	17
Menn	41	19	-	9	1	8	1	1	-	2
Kvinner	36	10	-	3	-	-	3	1	4	15
0213 Søre Brekkom	68	41	-	8	-	5	4	2	2	6
Menn	38	25	-	5	-	5	-	1	1	1
Kvinner	30	16	-	3	-	-	4	1	1	5
Uoppgitt	18	2	-	3	-	2	4	-	1	6

Tabell 28. Privathusholdninger. Utvalgte kjennetegn for boligstandard, og disponering av personbil. Bostedsstrøk/grunnkrets. 3. november 1990

	Alle privat- hushold- ninger	Boligen har både bad og WC	Kjøkken 6 m <sup>2</sup> og over	Boligen bygget etter 1960	Hushold- ningen eier boligen	Hushold- ningen dispo- nerer bil	Bolig- rommene er på ett plan	Boligen ligger i 2. et. eller høyere og huset har ikke heis
Kommunen .....	1964	1809	1829	1035	1541	1499	1699	151
<b>Type bostedsstrøk</b>								
<b>Tettsteder</b>								
Tettbygde strøk .....	817	777	749	483	630	623	735	89
1601 Ringeby .....	548	518	499	311	423	413	492	64
1602 Fåvang .....	269	259	250	172	207	210	243	25
Spredtbygde strøk .....	1134	1019	1068	542	902	865	953	61
Uoppgitt .....	13	13	12	10	9	11	11	1
<b>Delområde og grunnkrets</b>								
01 Ringeby .....	1060	975	978	551	819	809	915	87
0101 Venåsen .....	36	33	34	15	31	27	31	2
0102 Venabygd .....	89	84	84	35	62	71	73	10
0103 Kjørås .....	121	106	114	56	100	90	98	4
0104 Gunstadskogen .....	112	110	107	108	99	104	106	1
0105 Flatmoen .....	8	8	8	5	6	8	7	-
0106 Nord-Vekkom .....	101	92	96	56	79	80	85	3
0107 Kollflata .....	113	105	108	68	95	90	100	8
0108 Uleberg-Brånán .....	22	22	21	14	20	18	21	-
0109 Skalækken/Vålejordet ..	68	62	64	30	48	47	60	11
0110 Vålebru .....	61	54	54	9	36	42	48	31
0111 Tollmoen .....	110	106	86	56	77	66	101	6
0112 Åmillom/Flata .....	76	69	69	28	58	53	66	7
0113 Randklev .....	29	25	29	13	24	24	24	-
0114 Midt-Vekkom .....	63	57	61	28	46	50	55	3
0115 Sør-Vekkom .....	42	35	37	25	32	33	34	-
0116 Imsdalen .....	9	7	6	5	6	6	6	1
02 Fåvang .....	891	821	839	474	713	679	773	63
0201 Nord-Strand .....	41	38	39	20	33	30	35	4
0202 Midt-Strand .....	93	86	89	41	74	60	86	8
0203 Sør-Strand .....	40	32	36	14	35	25	29	4
0204 Brauta .....	43	38	42	13	35	32	35	7
0205 Bjørgevollen .....	86	75	83	41	70	63	68	3
0206 Søre-Fåvang .....	83	76	80	43	71	72	72	5
0207 Nordre-Fåvang .....	129	119	120	67	102	107	110	5
0208 Fåvang øvre .....	60	59	53	33	50	42	59	3
0209 Fåvang sentrum .....	71	66	62	35	42	49	63	17
0210 Tromsnesskogen .....	64	62	62	50	51	55	56	3
0211 Flymoen .....	75	73	74	56	65	64	66	2
0212 Nordre Brekkom .....	59	53	55	35	51	44	51	1
0213 Søre Brekkom .....	47	44	44	26	34	36	43	1
Uoppgitt .....	13	13	12	10	9	11	11	1

# 0520 RINGEBU

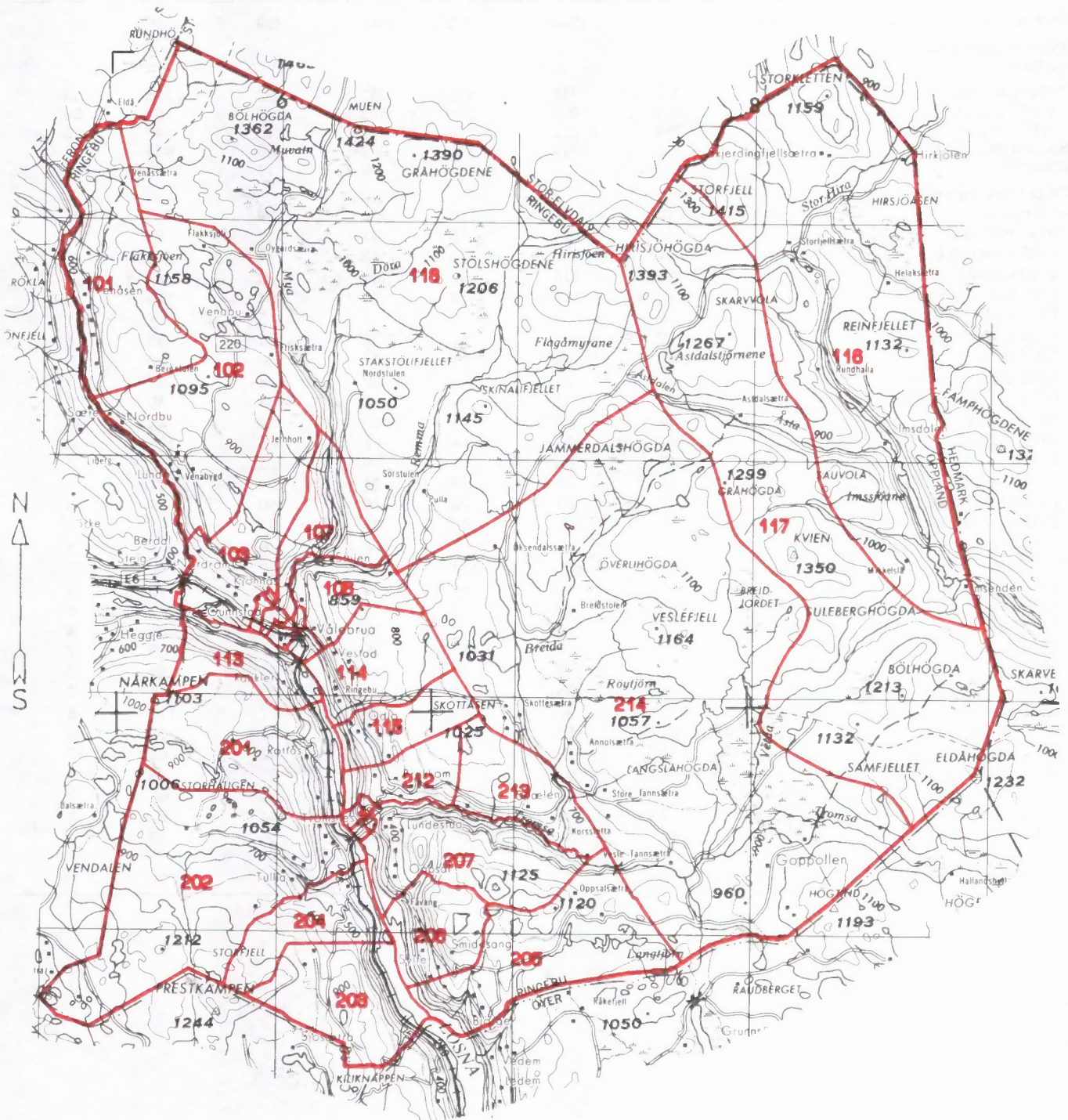

Kartgrunnlag M ca. 1:250 000  
Tillatelsenr. 74/91 Statens kartverk

207  
 Grunnkretsnummer  
 Kommunegrense  
 Grense for delområde og grunnkrets

Utsnitt av kretskart

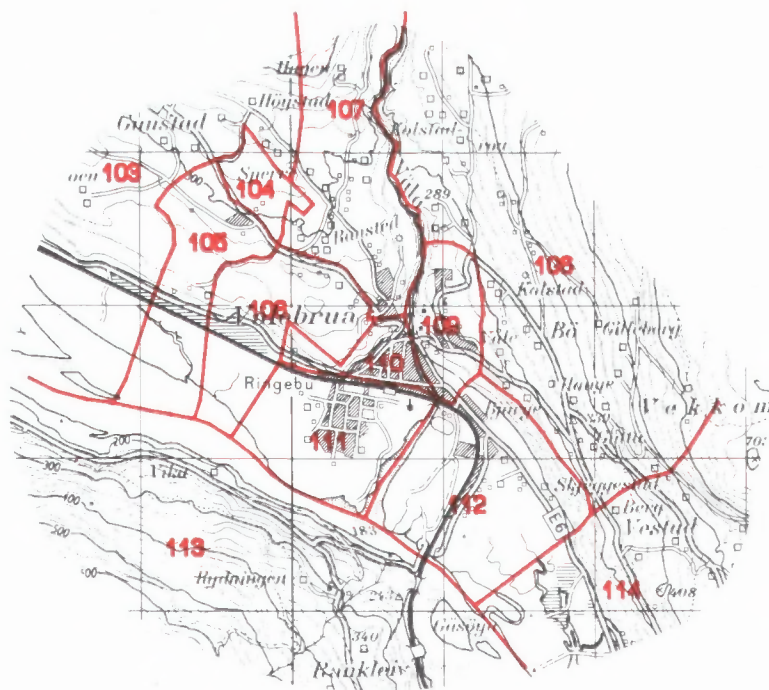

Utsnitt av kretskart

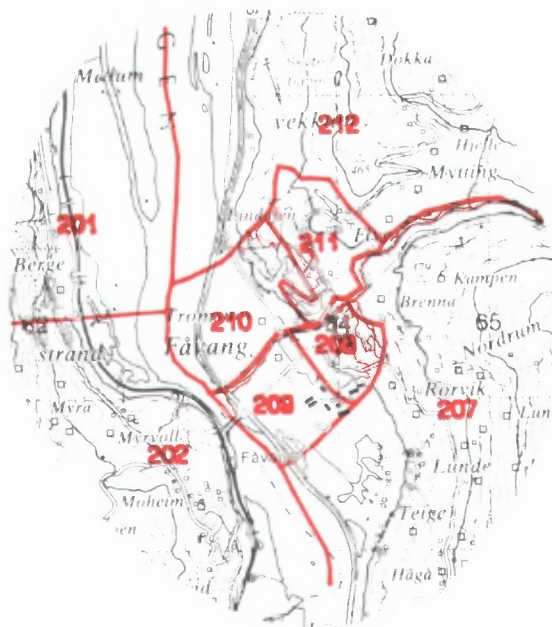

Kartgrunnlag M ca. 1:50 000  
Tillatelsenr. 74/91 Statens kartverk

Avgrensning av Ringebu tettsted

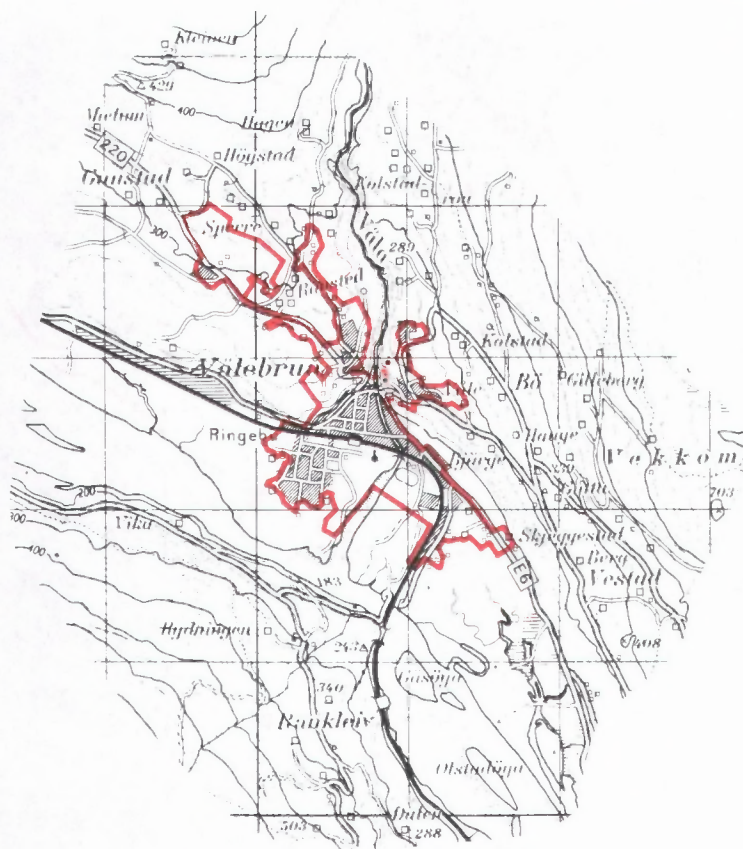

Avgrensning av Fåvang tettsted

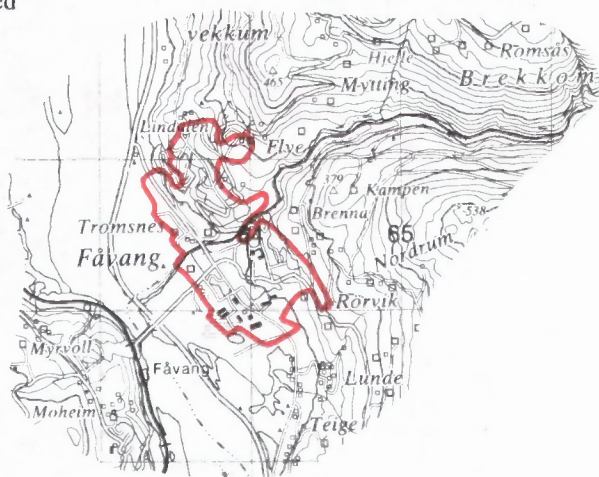

Kartgrunnlag M ca. 1:50 000  
Tillatelsenr. 74/91 Statens kartverk





FoB 90

Folke- og boligteiling 1990 gjennomføres av Statistisk sentralbyrå

Oppgavene er undergitt taushetsplikt. De vil bare bli brukt til å utarbeide statistikk og vil bli oppbevart på en betryggende måte.

**VIKTIG:**  
Bruk helst blyant eller blå/svart kulepenn

Slik:

Ikke slik:



**1 Hvem bor du sammen med i leiligheten?**  
Rettleiningen beskriver hva vi mener med en leilighet. Sett flere kryss hvis nødvendig.

- |                                       |  |
|---------------------------------------|--|
| <input type="checkbox"/> Ingen        | <input type="checkbox"/> Søsken  |
| <input type="checkbox"/> Ektefelle    | <input type="checkbox"/> Svigerforeldre, svigerinne, svoger, svigerbarn, tante, onkel, niese, nevø |
| <input type="checkbox"/> Samboer      | <input type="checkbox"/> Besteforeldre, barnebarn  |
| <input type="checkbox"/> Datter, sønn | <input type="checkbox"/> Andre personer  |
| <input type="checkbox"/> Mor, far     |  |

**2 Hadde du inntektsgivende arbeid i minst 100 timer i året fra 3. nov. 1989 til 2. nov. 1990?**

Arbeid som ulønnet familiemedlem i familiebedrift regnes også som inntektsgivende arbeid (f.eks. butikk, gårdsbruk).

- Ja  Nei

**!** Svarte du nei her, skal du ikke fylle ut resten av denne siden.

**3 Hvor mange måneder hadde du heltids- og/eller deltidsarbeid i året fra 3. nov. 1989 til 2. nov. 1990?**  
Se rettleiningen.

Heltid: ..... måneder

Deltid: ..... måneder

**4 Oppgi navn og adresse på det arbeidsstedet (bedriften) der du hadde inntektsgivende arbeid lengst tid i året fra 3. nov. 1989 til 2. nov. 1990.**

Med bedrift menes fabrikk, butikk, gårdsbruk, ligningskontor e.l.

Navn: .....

Gate/vei: .....

Poststed: .....

**5 Beskriv virksomheten på dette arbeidsstedet så nøyaktig som mulig.**

Skriv f.eks. produksjon av møbler, salg av biler, bokhandel, jordbruk, utleie av maskiner, arkitektvirksomhet e.l.

Virksomhet: .....

**6 Hvilket yrke (tittel) hadde du på dette arbeidsstedet?**

Skriv f.eks. hjemmehjelp, rørlegger, frisør, sykepleier, rengjøringshjelp, kokk, platearbeider, salgskonsulent, førskolelærer e.l.

Yrke: .....

**7 På hvilken måte er/var du knyttet til arbeidsstedet du oppgav i spørsmål 4?**

- Som fast eller midlertidig ansatt
- Som selvstendig næringsdrivende (eier)
- Som familiemedlem uten fast lønn i familiebedrift

**8 Hadde du inntektsgivende arbeid i uken 27. okt. - 2. nov. 1990?**  
Se rettleiningen.

- Ja  Nei

**!** Svarte du nei her, skal du ikke fylle ut resten av denne siden.

**9 Hva er din vanlige/avtalte ukentlige arbeidstid?**

- |                                      |   |
|--------------------------------------|---|
| <input type="checkbox"/> 1-9 timer   | <input type="checkbox"/> 30-34 timer        |
| <input type="checkbox"/> 10-19 timer | <input type="checkbox"/> 35-39 timer        |
| <input type="checkbox"/> 20-29 timer | <input type="checkbox"/> 40 timer eller mer |

**10 Hvor mange timer inntektsgivende arbeid utførte du i uken 27. okt. - 2. nov.?**

- |                                      |  |
|--------------------------------------|--|
| <input type="checkbox"/> 1-9 timer   | <input type="checkbox"/> 35-39 timer                         |
| <input type="checkbox"/> 10-19 timer | <input type="checkbox"/> 40 timer eller mer                  |
| <input type="checkbox"/> 20-29 timer | <input type="checkbox"/> Ingen, jeg arbeidet ikke denne uken |
| <input type="checkbox"/> 30-34 timer |  |

**!** Arbeidet du ikke denne uken, skal du ikke fylle ut resten av denne siden.

**11 Hvor møtte du på arbeid i uken 27. okt. - 2. nov.?** Se rettleiningen.

Jeg møtte fast på samme arbeidssted/ adresse som jeg førte opp i spørsmål 4

Jeg møtte fast på annet sted. Oppgi adresse

Kommune: .....

Gate/vei: .....

Poststed: .....

Jeg møtte på forskjellige steder denne uken

**!** Møtte du på forskjellige steder denne uken, skal du ikke fylle ut resten av denne siden.

**12 Hvor mange ganger reiste eller gikk du fra hjemstedet til arbeidsstedet i uken 27. okt. - 2. nov.?**

Med hjemsted menes adressen i navnefeltet øverst på skjemaet.

- |  |                                 |
|--|---------------------------------|
| <input type="checkbox"/> Ingen, jeg er bosatt på arbeidsstedet (arbeider hjemme) | <input type="checkbox"/> 1 gang |
| <input type="checkbox"/> 2-3 ganger  |                                 |

Ingen, jeg var ikke på hjemstedet denne uken

**!** Reiste du ikke denne uken, skal du ikke fylle ut resten av denne siden.

**13 Hvor lang tid brukte du vanligvis fra hjemstedet til arbeidsstedet (én vei) i uken 27. okt. - 2. nov.?**

- |                                       |   |
|---------------------------------------|---|
| <input type="checkbox"/> Under 15 min | <input type="checkbox"/> 45-59 min        |
| <input type="checkbox"/> 15-29 min    | <input type="checkbox"/> 60-89 min        |
| <input type="checkbox"/> 30-44 min    | <input type="checkbox"/> 90 min eller mer |

**14 Hvilke transportmidler brukte du vanligvis fra hjemstedet til arbeidsstedet (én vei) i uken 27. okt. - 2. nov.?**  
Sett flere kryss hvis nødvendig.

- |   |   |
|---|---|
| <input type="checkbox"/> Bil                | <input type="checkbox"/> Båt                                  |
| <input type="checkbox"/> Buss               | <input type="checkbox"/> Brukte sykkel, gikk i mer enn 10 min |
| <input type="checkbox"/> Tog, trikk, T-bane | <input type="checkbox"/> Annet                                |

**VIKTIG:**

Bruk helst blyant eller blå/svart kulepenn

Slik:

Ikke slik:



Spørsmålene på denne siden gjelder leiligheten der oppgavegiveren er registrert bosatt 3. november 1990 ifølge Folkeregisteret, se adressen i navnefeltet på den andre siden.

1 Har andre som bor i leiligheten mottatt boligskjema?  Ja  Nei

Dersom det er mottatt ett boligskjema i leiligheten, fylles det ut og sendes tilbake i svarkonvolutten sammen med alle personskjemaene.

Dersom flere i leiligheten har fått boligskjema, er det bare nødvendig å svare på spørsmålene om boligen (leiligheten) på ett av dem. For hver leilighet skal det nyttes bare en svarkonvolutt. Send derfor alle skjemaene fra de bosatte i leiligheten tilbake i den samme svarkonvolutten.

2 Hvor mange rom på 6 m<sup>2</sup> eller mer er det i leiligheten? Ta ikke med kjøkken, gang, bad o.l.

- 1  2  3  4  5  
 6  7  8  9 eller flere

3 Hvor stor er leiligheten målt i kvadratmeter? Regn med alle rom til boligformål, også kjøkken, gang, bad o.l.

- Under 50 m<sup>2</sup>  100-129 m<sup>2</sup>  
 50-59 m<sup>2</sup>  130-149 m<sup>2</sup>  
 60-79 m<sup>2</sup>  150-199 m<sup>2</sup>  
 80-99 m<sup>2</sup>  200 m<sup>2</sup> eller mer

4 Hvor stort kjøkken er det i leiligheten?

- 6 m<sup>2</sup> eller større  Det er ikke kjøkken i leiligheten  
 Mindre enn 6 m<sup>2</sup>

5 Er det bad eller dusj inne i leiligheten?

- Ja  Nei

6 Er det vannklosett inne i leiligheten?

- Ja  Nei

7 Hva slags oppvarmingskilder er det i leiligheten?

- Sentralvarme (radiatorer e.l.)  Ovner for flytende brensel (olje, parafin e.l.)  
 Elektriske ovner, varmekabler e.l.  Ovner for fast brensel (ved, koks e.l.)

8 Har leiligheten kjøkken, bad/dusj, wc og minst ett beboelsesrom i samme etasje?

- Ja  Nei

9 Hvilken etasje ligger leiligheten i? Sett flere kryss hvis leiligheten har beboelsesrom i flere etasjer.

- Kjelleretasje  Underetasje  
 1.  2.  3.  4.  5. eller høyere

10 Hva slags eie-/leieforhold er det til leiligheten? Sett bare ett kryss.

- Jeg/vi eier den gjennom et borettslag eller boligaksjeselskap  
 Jeg/vi eier den alene eller sammen med andre  
 Jeg/vi leier den gjennom arbeidet (tjenestebolig)  
 Jeg/vi leier den for et avgrenset tidsrom  
 Jeg/vi leier den på andre vilkår

11 Hvor mange personbiler disponerer de som bor i leiligheten?

- Ingen  1  2  3 eller flere

12 Sorterer husholdningen til vanlig avfallet sitt? Sett bare kryss for avfallstyper som blir levert/hentet etter at de er sortert ut.

- Ingen særskilt sortering. Praktisk vanskelig, mangler tilbud e.l.  
 Papir  Maling, lakk, olje e.l.  
 Glass  Annet avfall  
 Batterier

13 Hva slags hus ligger leiligheten i? Se rettedningen.

- Frittliggende enebolig eller våningshus tilknyttet gårdsdrift  
 Hus i kjede, rekkehus, terrassehus eller vertikaldelt tomannsbolig  
 Horisontaldelt tomannsbolig eller annet boligbygg med mindre enn 3 etasjer  
 Blokk, leiegård eller annet boligbygg med 3 etasjer eller mer  
 Forretningsbygg, pensjonat, aldershjem, militærforlegning eller annet bygg for felleshusholdning

14 Er det heis i huset?

- Ja  Nei

15 Hvor mange leiligheter er det i huset?

- 1  2  3  4  5  
 6  7  8  9 eller flere

16 Når ble huset bygd? (opprinnelig byggeår)

- 1900 eller før  1946 - 1960  
 1901 - 1920  1961 - 1970  
 1921 - 1940  1971 - 1980  
 1941 - 1945  1981 - 1990



Pris kr 50,00

Publikasjonen utgis i kommisjon hos Universitetsforlaget, Oslo, og er til salgs hos alle bokhandlere.

ISBN 82-537-3217-1