

0515 VÅGÅ



Folke- og bustadteljing 1990

Vågå

**FOLKE- OG BUSTADTELJING
1990**

KOMMUNEHEFTE

0515 VÅGÅ

STATISTISK SENTRALBYRÅ
OSLO-KONGSVINGER 1992

ISBN 82-537-3296-1

EMNEGRUPPE
31 Folketellinger

ANDRE EMNEORD
Arbeidstid
Befolkning
Boliger
Grunnkretser
Husholdninger
Sysselsetting
Yrkesaktive

Forord

Hovudformålet med Folke- og bustadteljing 1990 er å gi eit bilete av befolkningen og levekåra i det norske samfunnet.

Eit anna viktig formål er å gi statistikk for mindre geografiske område som kommunar og delar av kommunar. For å dekkje dette formålet gir Statistisk sentralbyrå ut eit statistisk hefte for kvar kommune.

Når kommunehefta for alle kommunane i eit fylke er publiserte, vil det bli laga eit samandrag for fylket med tabellar som svarar til dei som finst i kommunehefta. Når alle kommunane i landet har fått hefta sine, vil det også bli laga eit samandrag for heile landet.

Innan utgangen av 1992 vil det vere etablert ein endeleg folketeljingsfil, og det blir utarbeidd eit hefte som dokumenterer folketeljingsprosjektet.

Resultata frå FoB90 vil i tillegg vere tilgjengelege i databasar i SSB, bl.a. Regionalstatistisk database. Det er vidare planar om ei spreiding av folketeljingsdata i samband med publisering av annan statistikk frå SSB. Resultata vil ein også kunne få på maskinlesbar form. Brukarar som ønskjer meir omfattande bearbeiding av materialet vil få dette gjort i SSB mot å betale kostnadene.

Oslo/Kongsvinger, 15. januar 1992

Svein Longva

Jan Furseth

Innhald

	Side
Tabellregister	6
Figurdel	7
Tekstdel	
1. Formål	8
2. Opplegg og gjennomføring	8
2.1. Kva statistikken omfattar	8
2.2. Grunnlag for statistikken	8
2.3. Datainnsamling	8
3. Feilkjelder og uvisse resultat	8
4. Einingar, geografiske nivå og kjennemerke	9
4.1. Einingar	9
4.2. Geografiske nivå	10
4.3. Kjennemerke	11
4.3.1. Personkjennemerke	11
4.3.2. Bustadkjennemerke	14
4.3.3. Hushaldskjennemerke	15
5. Merknader til tabellane	16
Tabelldel	17
Vedlegg	
Kart over grunnkrinsar	
Kart over tettstader	
Personskjema	
Bustadskjema	

Standardteikn i tabellar

- Null
- 0,0 Mindre enn 0,5 av den brukte eininga

Tabellregister

	Side
1. Folkemengd ved folketeljingane 1875 - 1990, etter kommunegrensar pr. 3. november 1990	17
2. Folkemengd etter kjønn, ekteskapeleg status og alder. 3. november 1990	17
3. Hovudtal for utdanning. Personar 16-66 år etter yrkesaktivitet, arbeidstid i året, kjønn og utdanning. 3. november 1989 - 2. november 1990	18
4. Personar 16 år og over. Hovudtal for yrkesaktivitet i året 3. november 1989 - 2. november 1990	19
5. Hovudtal for yrkesaktive i året 3. november 1989 - 2. november 1990	20
6. Yrkesaktive 16 år og over, etter alder og næring/yrkesfelt. 3. november 1989 - 2. november 1990	21
7. Yrkesaktive 16 år og over, etter kjønn, arbeidstid i året og næring/yrkesfelt. 3. november 1989 - 2. november 1990	22
8. Hovudtal for yrkesaktive i veka 27. oktober - 2. november 1990, etter vanleg/avtala arbeidstid	24
9. Yrkesaktive 16 år og over i veka 27. oktober - 2. november 1990, etter kjønn, vanleg/avtala arbeidstid og næring/yrkesfelt	25
10. Yrkesaktive 16 år og over med fast oppmøteplass på arbeid i veka 27. oktober - 2. november 1990, etter talet på arbeidsreiser, reisetid og yrkesfelt/oppmøteplass	26
11. Yrkesaktive 16 år og over med fast arbeidsreise i veka 27. oktober - 2. november 1990, etter reisemåte, oppmøteplass, talet på arbeidsreiser, reisetid og etter reisemåte, kjønn og alder	27
12. Bustader og busette. Hustype, talet på rom, kjøkken. 3. november 1990	28
13. Bustader, rom og busette, etter hustype. 3. november 1990	28
14. Bustader etter eigeform og areal. Rom og busette, etter eigeform. 3. november 1990	28
15. Bustader etter talet på rom og talet på busette. 3. november 1990	29
16. Bustader etter byggjeår for huset og hustype/eigeform/kjelde til oppvarming. Busette og rom, etter byggjeår for huset. 3. november 1990	29
17. Bustader og busette. Sanitærutstyr, storleik og tilgjenge. 3. november 1990	30
18. Bustader etter standardindikatorar. Busette etter alder og standardindikatorar. 3. november 1990	31
19. Hushald, familiar og personar, etter hushaldstipe. Hushald etter hushaldstipe og talet på familiar i hushaldet/yrkesaktivitet i hushaldet/eigeform/talet på rom i bustaden og kjøkken. 3. november 1990	32
20. Hushald, familiar og personar, etter hushaldsstorleik/hushaldstipe. Absolutte tal og prosent. 3. november 1990	33
21. Hushald etter hushaldstipe og disponering av personbil/sortering av avfall. 3. november 1990	34
22. Familiar i privathushald etter familietype. Personar etter alder og familietype. 3. november 1990	34
23. Hovudtal for par og personar i par. 3. november 1990	35
24. Barn 0-17 år etter alder, familietype og mors/fars yrkesaktivitet i veka 27. oktober - 2. november 1990	35
25. Personar 67 år og over. Alder, talet på personar i hushaldet, hushaldstipe og indikatorar for bustadstandard. 3. november 1990	36
26. Folkemengd etter alder, kjønn og type bustadstrøk/grunnkrins. 3. november 1990	37
27. Yrkesaktive 16 år og over i året, etter næring, kjønn og type bustadstrøk/grunnkrins. 3. november 1990	38
28. Privathushald. Utvalde kjenneteikn for bustadstandard, og disponering av personbil. Bustadstrøk/grunnkrins. 3. november 1990	40

Figur 1. Yrkesaktive 16 år og over, etter næring. Prosent. 1980 og 1990

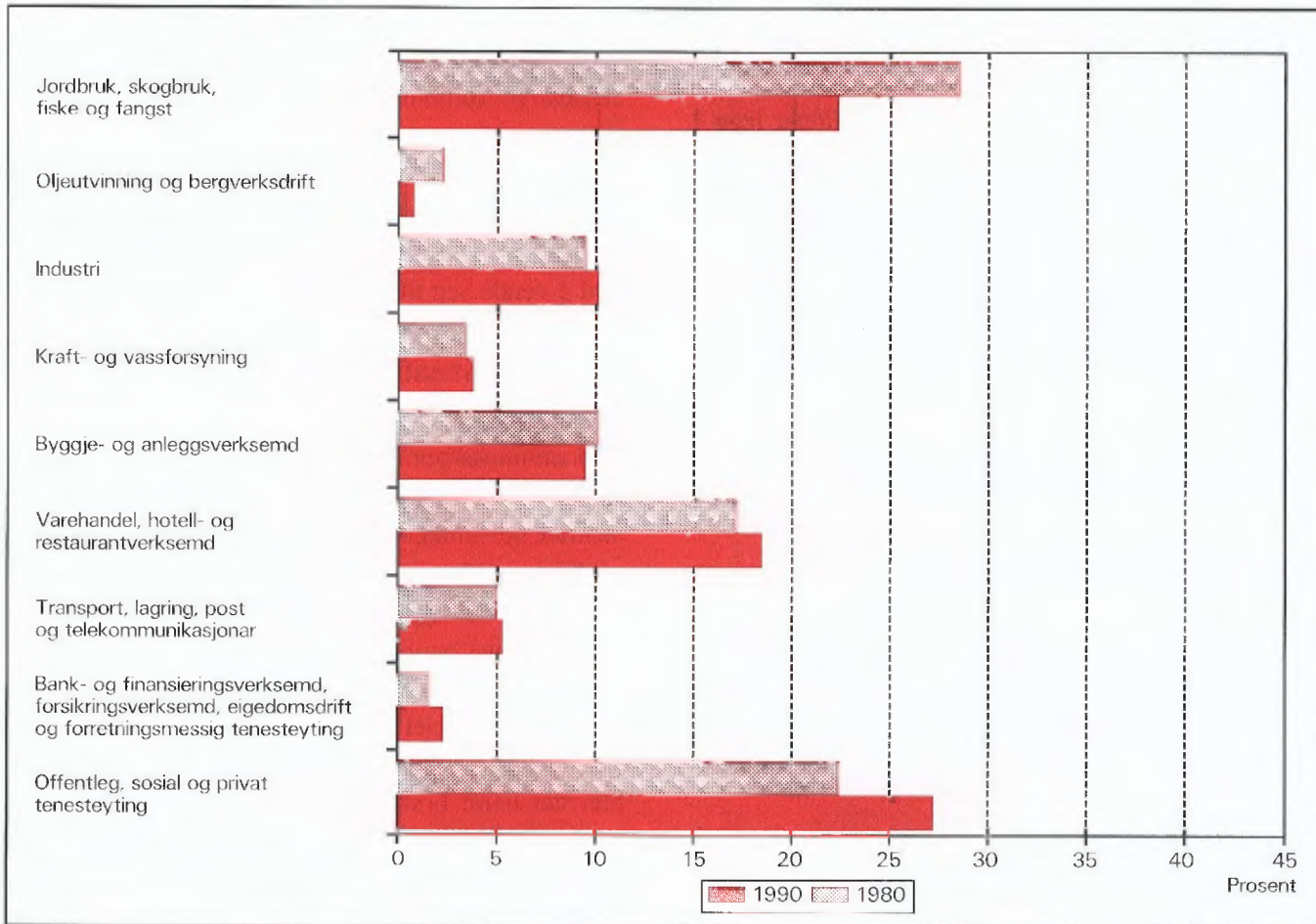

Figur 2. Hovudtal for bustadstandard og disponering av bil. Prosent. 1980 og 1990

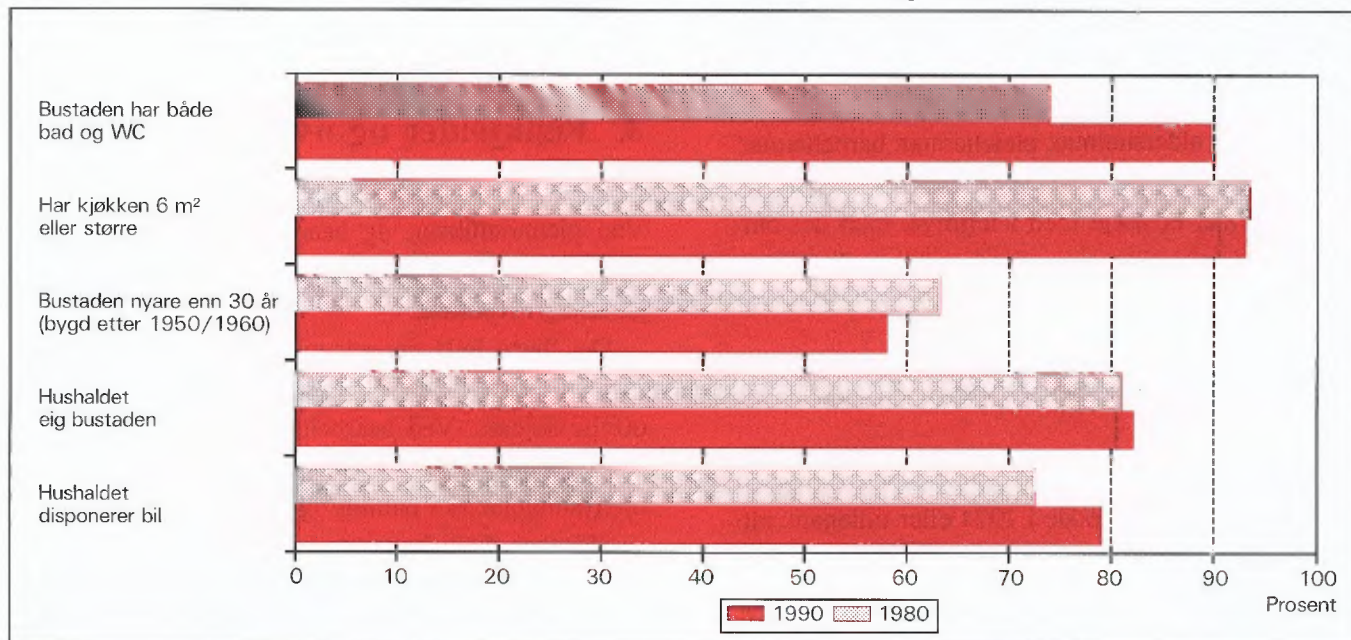

1. Formål

Hovudformålet med Folke- og bustadteljing 1990 (FoB90) er å gi eit bilete av befolkningen og levekåra i det norske samfunnet. Moderne folketeljingar legg stor vekt på å sjå opplysningar om bustader og butilhøve, sysselsetjing og yrke, utdannings- og inntektsforhold, arbeidsreiser mv. i samanheng.

Formålet med denne publikasjonen er å gi ei omtale av kvar kommune, og av område som er mindre enn ein kommune (delområde, krinsar, tettstader).

2. Opplegg og gjennomføring

2.1. Kva statistikken omfattar

FoB90 omfattar alle personar (også utanlandske statsborgarar) som var registrerte som busette i Noreg på teljingstidspunktet 3. november 1990, i samsvar med forskriftene om føring og ordning av folke-registra.

Bustadteljinga har med alle privatbustader der minst éin person var registrert som busett 3. november 1990.

Teljinga omfattar *ikkje* bustader der det ikkje budde folk eller der det budde nokon berre mellombels (t.d. ugifte personar som oppheldt seg utanom foreldreheimen på grunn av skolegang). Det er heller ikkje henta inn opplysningar om bustaden for dei som oppheldt seg i aldersheimar, pleieheimar, barneheimar og andre fellesinstitusjonar og får stell og tilsyn der.

Eininga *hus* er ikkje med i teljinga, men det blir gitt nokre opplysningar om det huset som bustaden ligg i.

2.2. Grunnlag for statistikken

I kommunar med færre enn 6 000 innbyggjarar fekk alle personar som var fødde i 1974 eller tidlegare, eit personskjema. Den eldste i kvar familie fekk i tillegg eit bustadskjema.

Svara på spørsmåla på desse utgjer dei fleste opplysningane i folke- og bustadteljinga. Dei andre oppgåvene kjem frå ulike statistiske og administrative register. Dei viktigaste registerkjennemerka er kjønn, alder og andre demografiske kjennemerke og utdanning.

I kommunar med 6 000 eller fleire innbyggjarar er det henta inn opplysningar på skjema berre frå eit utval av befolkningen 16 år og over. Teljingsopplegget i utvalskommunane blir omtala i hefta for dei respektive kommunane, og i det informasjonsheftet som er nemnt.

Det er laga eit eige informasjonshefte som m.a. gjer greie for bakgrunn, metode, fagleg innhald og opplegg for bearbeiding av teljinga. Heftet kan ein få ved å vende seg til SSB, Folketeljingskontoret.

2.3. Datainnsamling

Folketeljingsskjema blei sende i posten direkte til kvar einskild oppgavegivar. Namn og adresse frå Det sentrale personregister (DSP) blei førde på i førehand.

Alle oppgavegivarane fekk eit personskjema med rettleiing. I tillegg fekk den eldste i kvar familie eit bustadskjema og ein svarkonvolutt.

Utfylte skjema frå alle oppgavegivarane i leilegheita/bustaden blei sende samla tilbake i svarkonvolutten. Der det budde fleire familiar i same bustad, blei det berre brukt éin svarkonvolutt og berre eitt bustadskjema blei utfylt. Innsamlingsmetoden gav derfor grunnlag for å gruppere personar til hushald (sjå nedanfor).

Personar som ikkje hadde sendt inn folketeljings-skjema til rett tid, fekk tilsendt inntil to adresserte purringar.

3. Feilkjelder og uvisse resultat

Ved gjennomføring og bearbeiding av ei statistisk undersøking vil det alltid kunne oppstå feil som kan gi utslag i resultatata.

Dei fleste feila oppstår vanlegvis under oppgaveinnhentinga og kjem av urette svar eller mangelfullt utfylte skjema. Ved bearbeiding kan det oppstå feil når opplysningane blir koda, i vårt tilfelle spesielt opplysningane om næring og yrke.

SSB har ikkje kontakta oppgavegivarane dersom det vart funne feil eller manglar ved utfyllinga. Materialet har likevel gjennomgått omfattande maskinelle kontroll- og opprettingsrutinar. For kjennemerke med uoppgitt svar er det rekna ut eit mest mogleg sannsynleg svar på grunnlag av dei andre opplysningane personen har gitt og ut frå svara frå andre oppgavegivarar.

Kontroll- og opprettingsrutinane vil bli nærare omtala i publikasjonen som dokumenterer FoB90-prosjektet. Publikasjonen vil bli gitt ut sist i 1992.

SSB gjennomfører ei kvalitetsundersøking i samband med folketeljinga. Undersøkinga tek sikte på å kontrollere kvaliteten av hushaldssamansetjinga i folketeljinga. Vidare skal ein vurdere eventuelle konsekvensar for statistikken av å nytte regelverket i folkeregisterlova som grunnlag for geografisk plassering av befolkningen. Ein ventar at resultatane vil liggje føre i 1992.

4. Einingar, geografiske nivå og kjennemerke

Når ikkje anna er nemnt, gjeld opplysningane situasjonen 3. november 1990.

4.1. Einingar

Person

Teljinga omfattar alle personar som etter folkeregistret er registrert som busett i Noreg på teljingsdagen 3. november 1990. Kven som skal reknast som busett og kvar dei skal ha adressa si, går fram av forskriftene om føring og ordning av folkeregistra.

Busette

Med busette meiner vi personar busette i privathushald. Talet på *busette i alt* vil derfor vere mindre enn talet på *personar i alt* i kommunen (folkemengd).

Barn

I tabellane 19-21 og 23-24 omfattar omgrepet *Barn* ugifte heimebuande barn under 18 år som er registrerte busette i familien til minst ein av foreldra eller andre føresette. Eldre barn som bur i heimen, er ikkje rekna som barn etter denne definisjonen.

Par (ektepar og sambuarpar)

Som *Par* blir rekna gifte par og sambuarpar.

Gifte par er ektepar som er registrerte busette i same privatbustad, aldersheim, pleieheim e.l.

Sambuarpar er personar som lever saman i ekteskapsliknande forhold utan å ha inngått formelt ekteskap.

Begge personane i eit par må vere registrerte som busette på same adressa.

Familie

Som familie reknar vi:

- ektepar og eventuelle ugifte heimebuande barn utan omsyn til alderen på barnet
- mor/far med ugifte heimebuande barn utan omsyn til alderen på barnet
- kvar enkelt person som ikkje hører med i gruppene over (einsleg)

Eit familienummer er eitt av kjennemerka for kvar person i Det sentrale personregister. Grupperinga til familie i teljinga er gjort med utgangspunkt i dette familienummeret.

Alle i ein familie i teljinga må vere registrerte busette på same adressa (same kommune og poststad), og dei kan berre inngå i eitt hushald. Personar, t.d. ektefellar, som etter denne regelen er plasserte på kvar sin stad, er ikkje grupperte til same familie i teljinga, sjølv om dei har likt familienummer i Det sentrale personregister.

Barn som har gått ut av familien fordi dei har fått eigne barn, har meldt flytting og/eller inngått ekteskap, blir aldri rekna til foreldra sin familie på eit seinare tidspunkt. Når t.d. eit ektepar bur saman med eit skilt barn, utgjer ektefellane og barnet kvar sin familie.

Ein familie kan aldri bestå av meir enn to generasjonar.

Ugifte sysken som bur saman i ein bustad der ingen av foreldra er busette, blir rekna som kvar sin éinpersonfamilie.

Personar med ukjend bustad eller familienummer blir rekna som einslege (éinpersonfamiliar).

I eit sambuarpar utgjer kvar sambuar sin eigen familie saman med eigne barn. Felles barn er med i familien til éin av foreldra.

Hushald

Til same hushald er rekna personar som er registrerte busette i same bustad. Slike hushald blir kalla *bustadhushald*. Eit hushald kan vere samansett av ein eller fleire familiar. Grupperinga av personar til bustadhushald er hovudsakleg gjort ut frå innsendingsmåten (felles retur) og opplysningar gitt i teljingsskjemaet. Sjølv om Det sentrale personregister ikkje gir oversikt over kven som bur saman i kvar einskild bustad, er adresseopplysingane i registeret nytta som eit supplement i arbeidet med å konstruere hushaldet.

I teljinga blir det skilt mellom privat- og felleshushald.

Grappa *Privathushald* omfattar personar som er registrerte som busette i same privatbustad. Sidan alle opplysningane om hushald i teljinga er knytt til denne typen, er talet på hushald i alt derfor lik talet på privathushald.

Til *Felleshushald* er rekna slike som er registrerte busette i aldersheimar, pleieheimar, barneheimar o.l., og som får stell og tilsyn der. Tilsette som er busette i/ved felleshushaldet, er alltid rekna som busette i privathushald. Det same gjeld militært personell som er registrerte busette i forlegningen.

Folketeljinga gir ikkje statistikk over felleshushald. Det er hovudsakleg fordi personar som oppheld seg på institusjon, men som er registrerte busette i heimen, tilhører privathushaldet dei er registrerte i. Ein statistikk på dette grunnlaget ville derfor gi eit misvisande bilete.

Bustad (leilegheit)

Ein bustad er eitt eller fleire rom som er bygde eller ombygde til heilårs privatbustad for ein eller fleire personar. Det må vere tilgjenge til rommet/romma utan at ein må gå gjennom ein annan bustad. For å gjere det enkelt blir det i tabellane brukt nemninga bustad i staden for privatbustad.

Ein bustad er t.d. rekkjehusleilegheit, leilegheit i tomannsbustad, leilegheit i leigegard, blokkleilegheit og hybelleilegheit. Einebustad er også leilegheit.

Ein hybel i privathus er ein bustad dersom han har eigen inngang. I hybelhus er kvar hybel rekna som eigen bustad, også der rom som t.d. kjøkken og bad er felles. Leilegheiter og hyblar som blir disponerte av privathushald i sjukehus, institusjonar, militærforlegningar o.l., er alltid rekna som eigen bustad.

I somme tilfelle kan ein bustad omfatte meir enn ei leilegheit. Det gjeld når personar i same familie (t.d. ugifte barn) bur i eiga leilegheit (t.d. hybelleilegheit) på same adressa som resten av familien. I slike tilfelle omfattar bustaden alle leilegheitene som familiemedlemmane brukar.

Fordi omgrepet bustadhushald blir brukt, blir talet på bustader det same som talet på privathushald i teljinga.

Det er ikkje innhenta oppgåver for bustader der ingen er registrert busett (sjå avsnitt 2.1).

Hus er ikkje eiga eining i teljinga, men bustadkjennemerka omfattar nokre opplysningar om huset som bustaden ligg i.

4.2. Geografiske nivå

Grunnkrins, delområde

Grunnkrinsane er utforma slik at dei skal vere stabile over ein rimeleg tidsperiode. Ein grunnkrins er eit samanhengande geografisk område, og har mest mogleg einsarta natur, næringsgrunnlag, kommunikasjonsforhold og busetnad. Folkemengd og areal bør ikkje variere for sterkt. Visse variasjonar i befolkningsgrunnlaget finst likevel - ein krins i spreittbygde strøk kan ha under 100 innbyggjarar, medan dei tettast utbygde byområda kan ha over 1 000.

Fordi krinsen skal vere stabil, er han ikkje knytta opp til tettstadsavgrensinga. Ein krins kan derfor innehalde både tett og spreitt busetnad.

Det er ikkje stilt krav om at grunnkrinsgrensene skal falle saman med grensene for kyrkjesokn, skole- eller valkrinsar.

Landet er delt inn i om lag 13 600 grunnkrinsar.

Grunnkrinsane er grupperte saman til *delområde* (bydelar/bygdelag). I eit delområde er det vanlegvis 1 000 - 3 000 personar i spreittbygde strøk og 3 000 - 5 000 i tettbygde. I alt er det om lag 1 550 delområde i landet.

Alle adressene i landet er gitt kodar for grunnkrins og delområde. Kodane er ein del av datagrunnlaget i Det sentrale personregister. Grunnkrinsindelinga i FoB90 kan samanliknast med FoB80. I visse tilfelle (ved krinsdelingar i perioden) må samanlikninga skje med utgangspunkt i grupper av 1990-krinsar.

Kart over grunnkrinsar og delområde er med som vedlegg til heftet.

Kommune

Vi går ut i frå at kvar einskild person i teljinga har bustaden sin i den kommunen og den bustaden der vedkommande var registrert som busett i Folkeregistret 3. november 1990.

Hovudregelen er at ein person skal registrerast som busett der han eller ho tar døgnkvila si. Dei viktigaste unntaka frå denne hovudregelen gjeld:

- Ugifte personar som pga. studier, skolegang eller verneplikts-/sivilteneste oppheld seg utanom foreldra/forsørgjaren sin bustad. Dei skal vere registrerte i foreldra/forsørgjaren sin bustad.
- Gifte personar som det meste av tida må bu borte frå heimen pga. arbeid, studier, verneplikts-/sivilteneste (t.d. yrkesaktive som er vekependlarar). Dei skal vere registrerte i ektefellen sin felles bustad.
- Personar som er innlagde på sjukehus eller sette inn i fengsel, arbeidsanstalt e.l. Dei skal vere registrerte der dei var busette før dei blei innlagde/innsette.

Personar som ikkje kan knytast til ein bestemt bustad, blir rekna til gruppa *Utan fast opphaldsstad*. Dei er rekna med i den kommunen der dei sist hadde fast bustad.

Det er ikkje innhenta opplysningar om mellombels bustad. Folketeljninga gir derfor ikkje oppgåver over den eksisterande befolkningen.

Tettstad

For at ei hussamling skal reknast som tettstad, må det bu minst 200 personar der, og avstanden mellom husa må normalt ikkje overstige 50 meter. Det er tillate med avvik etter skjøn for område som ikkje skal eller kan bli busette. Dette kan t.d. vere parkar, idrettsanlegg, industriområde, eller naturlege hindringar som elvar eller dyrkbare område. Hussamlingane som naturleg hører med til tettstaden, blir tekne med i ein avstand på 400 meter frå tettstadkjernen.

Tettstadsavgrensinga er uavhengig av grunnkrinsinndelinga, og kan også gå på tvers av kommuneinndelinga.

Kart over tettstadene i kommunen er med som vedlegg til heftet.

Tal for kvar einskild tettstad er gitt i tabellane 26-28, under *Tettbygde strøk*.

4.3. Kjennemerke

4.3.1. Personkjennemerke

Alder

I fordelinga etter alder er kvar person gruppert etter alder pr. 31. desember 1990. (Alder = 1990 minus fødselsår.)

Arbeidsreiser - generelt

Arbeidsreiseopplysningane omfattar oppmøteplass, talet på arbeidsreiser, reisetid og reisemåte (sjå dette). Kjennemerka gjeld personar 16 år og over som *utførte* inntektsgivande arbeid i teljingsveka frå 27. oktober til 2. november 1990 og som hadde ein *fast* oppmøteplass. Arbeidsreiseopplysningane gjeld reisa frå heimstaden (registrert bustad) til arbeidsstaden.

Det blei lagt spesiell vekt på utforminga av arbeidsreisespørsmåla. Både i spørsmålsteksten og rettleiinga blei det forklart at *heimstaden* er den bustadadressa som vedkommande var registrert som busett på i Folkeregisteret 3. november 1990.

Arbeidsreiser - talet på

Talet på arbeidsreiser er dei gongene oppgåvegivaren reiste frå heimstaden til arbeidsstaden (éin veg) i teljingsveka. Med *Heimstad* meiner vi alltid den bustadadressa som vedkommande er registrert busett på. For personar som budde mellombels på t.d. hybel eller brakke denne veka, er reisa mellom hybelen/brakka og arbeidsstad ikkje teken med. Personar som arbeidde i heimen (t.d. bønder) er grupperte til *reiste ikkje*. Det same gjeld personar som ikkje var på heimstaden i teljingsveka.

Arbeidstid

Teljninga har opplysningar om arbeidstid både i året (12-månadersperioden), og i teljingsveka frå 27. oktober til 2. november 1990. For veka er det dessutan eit skilje mellom vanleg/avtala og faktisk arbeidstid.

Arbeidstid i året

I FoB90 er årleg arbeidstid det samla talet på heile månader som vedkommande hadde arbeid, heiltid og/eller deltid, i alle arbeidsforhold. Som heiltid er rekna samla arbeidstid på 30 timar eller meir i veka, noe som svarar til 120 timar eller meir over ein 4-vekersperiode. Fråvære er ikkje trekt frå. Summen av månader med heiltids- og deltidsarbeid kan høgst vere 12.

Arbeidstid i veka (vanleg/avtala)

Den avtala arbeidstida i veka er gitt i timeverk og viser det timetalet den yrkesaktive har avtale om. For yrkesaktive som ikkje hadde inngått avtale om ei bestemt arbeidstid, gjeld oppgåva den gjennomsnittlege arbeidstida. Det same gjeld for personar med

varierende arbeidstid eller for dei som har skiftarbeid kombinert med friperiodar. Faste førebuingar ut over ordinær arbeidstid er inkludert (lærarar). Arbeidstid i fleire arbeidsforhold skulle summerast. Betalt fråvære er ikkje trekt frå, medan tilfeldig meirarbeid (sesongvariasjonar, overtid) derimot ikkje er lagt til.

Arbeidstid i veka (utført)

Faktisk utført arbeidstid er oppgitt i timeverk. Overtid og anna ekstraarbeid er rekna med, men omgrepet omfattar ikkje fråvære på grunn av sjukdom, ferie, permisjon med lønn o.l. Personar som ikkje var på arbeid i teljingsveka, t.d. på grunn av skift- eller turnusfridagar, utførte ikkje inntektsgivande arbeid denne veka.

Bustad

Sjå *Kommune* i avsnitt 4.2.

Bustadstrøk (tettbygd - spreittbygd)

Sjå *Tettstad* i avsnitt 4.2.

Ekteskapeleg status

Det er brukt fire hovudgrupperingar etter ekteskapeleg status, nemleg ugifte, gifte, enkjer/enkjemenn og separerte/skilde. Ekteskapeleg status omtalar den formelle situasjonen, ikkje faktiske samlivsforhold (sambuarar).

Familietype

Under omtalen av eininga *familie* (avsnitt 4.1 ovanfor) er det gjort greie for kven som skal reknast til same familie. På grunnlag av kva for personar som inngår i familien og kva for ekteskapeleg status dei har, blir familiene inndelte i typar, slik:

Einsleg	einpersonfamilie.
Ektepar utan barn	familien inneheld eit ektepar, men ingen ugifte, heimebuande barn.
Ektepar med barn	familien inneheld eit ektepar, og paret sine ugifte, heimebuande barn utan omsyn til alder.
Mor/far med barn	familien inneheld mor eller far og deira ugifte, heimebuande barn utan omsyn til alderen på barnet/barna.

Familietyper baserer seg på den formelle ekteskapelege statusen til personane i familien. I eit sambuarpar utgjer kvar einskild sambuar derfor sin eigen familie.

Heiltid/deltid

Ein person kjem i gruppa heiltidsarbeid når summen av avtala/vanleg arbeidstid i alle arbeidsforhold er 30 timar eller meir i veka (120 timar eller meir over ein 4-vekersperiode).

Næring

Yrkesaktive personar 16 år og over er grupperte etter næring ut frå opplysningar om 12-månadersperioden. Kjennemerket er knytta til det arbeidsforholdet som hadde vara lengst. Det er ikkje innhenta særskilte oppgaver om næring for teljingsveka frå 27. oktober til 2. november.

Næringsgrupperinga er gjord etter 1983-utgåva av Standard for næringsgruppering (Standardar for norsk statistikk 2). Standarden er eit fem-sifra pyramidisk system der kvart siffer viser eit grupperingsnivå.

FoB80 blei gruppert etter den førre utgåva av næringsstandarden (utgitt i 1978). Dei viktigaste endringane frå denne utgåva finn vi under Detaljhandel. Standardendringane har ingenting å seie for jamføringane med siste teljing for næring på 1-siffernivå.

Næringsgrupperinga kan etter mindre modifikasjonar på tabellnivå samanliknast med International Standard Industrial Classification of all Economic Activities (ISIC) frå 1968.

FN vedtok ein ny versjon av ISIC i 1989. Den nye versjonen vil etter kvart bli innarbeidd i næringsstandarden i dei fleste landa i Europa. Når den nye standarden blir innført i Noreg, vil folketeljingsmaterialet få næringskodar etter ISIC -89 i tillegg til dei noverande.

Oppmøteplass på arbeid

Oppmøteplassen er den staden der oppgavegivaren møtte fram då arbeidsdagen tok til. Grupperingskriterium er kommune. Personar som møtte på ulike stader, var til sjøs e.l. har ikkje fast oppmøteplass.

Reisemåte til arbeidet

Reisemåten gjeld dei transportmidla vedkommande til vanleg brukte på arbeidsreisa (éin veg).

Reisetid til arbeidet

Reisetida er den tida det tek å kome *frå* heimstaden (registrert bustadadresse) *til* arbeidsstaden (éin veg). I reisetida er gongtid og ventetid under reisa rekna med. Det same gjeld faste gjeremål, t.d. å bringe barn

til barnehage. Tilfeldige gjeremål og forseiningar blir ikkje rekna med.

For pendlarar som budde mellombels utanom heimen (hybelen, brakka) blir reisetida rekna frå heimstaden og fram til arbeidsstaden.

Spreittbygd/tettbygd strøk

Sjå *Tettstad* i avsnitt 4.2.

Utdanning

Utdanningsopplysningane i publikasjonen er henta frå datafil over høgste utdanning blant befolkningen pr. 1. oktober 1989, såkalla omkoda utgåve (grupperinga av grunnleggjande fagutdanning - også den som blei fullført før skoleåret 1972/73 - byggjer på 9-årig grunnskole og er plassert på klassetrinn 10, nivå 3). Folketeljingsmaterialet vil bli oppdatert med utdanningsopplysningar pr. 1. oktober 1990 så snart denne årgangen ligg føre.

Opplysningane om utdanning fullført i utlandet etter 1. november 1980 er mangelfulle i data-materialet. Dette gjeld spesielt for dei som er fødte utomlands. SSB gjennomfører derfor ei eiga undersøking i 1991 om utdanning blant innvandrarane. Resultata frå undersøkinga er ikkje med i denne publikasjonen, men vil seinare gå inn i teljingsmaterialet.

Frå og med 1987 blir det i all utdanningsstatistikk frå SSB brukt seks-sifra utdanningskodar, etter Standard for utdanningsgruppering - Revidert 1989 (Standardar for norsk statistikk 7). Standarden er bygd opp som eit pyramidisk klassifikasjonssystem. Utdanninga er først ordna i grove grupper etter (samla) tid ved normal studieprogresjon. Gruppene blir kalla *utdanningsnivå*. Innanfor kvart nivå er utdanningane delte opp etter *fagfelt* og *faggrupper*. Ein del utdanningar som tidlegare var plasserte på for lågt nivå, har skifta nivå ved overgangen til revidert standard. Dei største gruppene er ingeniør- og helsefagutdanningar.

Resultata frå utdanningsstatistikken blir no presenterte etter omkoda utdanningskode (sjå ovanfor), medan folketeljinga i 1980 er basert på ein versjon av den gamle standarden som ikkje er omkoda. Derfor kan ikkje resultata frå dei to teljingane samanliknast. SSB kan lage statistikk som kan samanliknast på *grovt* nivå (grupper av utdanningsnivå) ved å dele inn FoB80 etter ny standard og kode om all grunnleggjande fagutdanning til 9 år. Slik statistikk må utførast som betalt oppdrag.

Yrke

Yrkesaktive personar 16 år og over er grupperte etter yrke ut frå opplysningar om 12-månadersperioden. Kjennemerket er knytt til det arbeidsforholdet som tok lengst tid. Det er ikkje innhenta særskilte oppgaver om yrke for teljingsveka frå 27. oktober til 2. november.

Grunnlaget for yrkesgrupperinga er Standard for yrkesgruppering i offentleg norsk statistikk (utgitt av Arbeidsdirektoratet i 1965). Standarden blir ofte omtala som NYK (Nordisk yrkesklassifisering). Til folketeljinga i 1980 blei standarden ajourført av SSB ved at nye yrkestilar blei plasserte inn på riktig stad i systemet, ein del yrkesgrupper blei slått saman og andre blei splitta i fleire grupper. Etter 1980 har SSB halde fram med ajourføring med nye yrkesnemningar.

Yrke i folketeljinga er koda med tre av dei i alt fem sifra som standarden har.

Yrke er koda på same måten og etter same standarden både i FoB80 og FoB90, slik at det er mogleg å samanlikne yrkesstatistikken mellom dei to teljingane.

NYK og dermed teljinga kan berre til ein viss grad samanliknast med den nyaste (1988) utgåva av International Standard Classification of Occupations (ISCO). Derimot er det godt samsvar med førre ISCO (1958, revidert i 1968). Det er denne versjonen som pr. 1990 blir brukt i dei fleste europeiske landa.

Yrkesaktivitet

I FoB90 er det innhenta oppgaver om yrkesaktiviteten både for dei siste 12 månadene (3. november 1989 til 2. november 1990) og for den siste veka før teljings-tidspunktet (27. oktober - 2. november 1990).

Som yrkesaktive blir rekna personar 16 år og over som *hadde* inntektsgivande arbeid i minst 100 timar i 12-månadersperioden. Inntektsgivande arbeid er alt arbeid som blir utført mot betaling i form av lønn, inntekt av eiga verksemd, provisjon, honorar o.l. Deltidsarbeid, vikararbeid, barnepass, feriejobbar o.l. er også med. Det same gjeld sjukefråvære, ferie, permisjon med lønn o.l. Ved folketeljinga i 1980 skulle slikt fråvære ikkje reknast med. Arbeid som familiemedlemmer utan fast lønn i familiebedrift (t.d. butikk, gardsbruk) og verneplikts-/sivilteneste blir også rekna som yrkesaktivitet.

Dei som var yrkesaktive i 12-månadersperioden svarte også på om dei *hadde* inntektsgivande arbeid som varte minst 1 time i veka 27. oktober til 2. november 1990. Ved folketeljinga i 1980 måtte ein

ha utført arbeid som vara minst ein time for å bli rekna som yrkesaktiv i veka. Teljingane i 1980 og 1990 kan samanliknast fordi FoB90 også kan fordele dei yrkesaktive etter utført arbeidstid i veka.

Yrkesstatus

Yrkesaktive personar 16 år og over er grupperte etter yrkesstatus ut frå arbeidsforholdet dei oppgav for 12-månadersperioden. Det er ikkje innhenta særskilte oppgåver om yrkesstatus for teljingsuka frå 27. oktober til 2. november.

Personar (også medeigarar) som arbeidde i firma organiserte som aksjeselskap, andelslag eller andre selskapsformer med avgrensa ansvar, er alltid rekna som tilsette.

Ein person er rekna som sjølvstendig dersom vedkommande dreiv verksemd aleine for eiga rekning eller saman med andre med uavgrensa ansvar (t.d. i ansvarleg selskap).

Gruppa *Familiemedlem utan fast lønn i familiebedrift* omfattar personar som arbeidde i familieverksemd utan fast lønn, og som verken var eigar eller medeigar i verksemda. Eit familiemedlem utan fast lønn kan likevel ha lønn for arbeidet i form av kost og losji, del av overskott e.l.

Der ektefellar arbeidde i felles verksemd (t.d. gardsbruk) som ikkje var organisert som aksjeselskap e.l., er den eine ektefellen rekna som sjølvstendig og den andre som familiemedlem utan fast lønn, med mindre begge ektefellane var registrerte som eigarar av verksemda.

4.3.2. Bustadkjennemerke

Bustadkjennemerka gjeld berre for privatbustader og personar i privathushald.

Areal

Arealet av bustaden er det samla arealet av rom på 6 m² eller meir som blir brukte til bustadformål. I tillegg er også entré, gangar, trapperom, vaskerom o.l. med i arealet.

Busette pr. bustad

Busette pr. bustad er lik talet på busette i privatbustader dividert med talet på bustader i alt.

Byggjeår

Byggjeåret er det året da minst halvparten av bu-

stadene i huset var ferdig til innflytting. For hus som er ombygde, er det opprinnelege byggjeåret oppgitt.

Eige-/leigeform

Som *eigarar* er også rekna personar som har burett ved å eige ein aksje eller ein part.

Som *leige for eit avgrensa tidsrom* er rekna leigeavtaler som går til ein bestemt dato, også framleige. Bustader stilte til disposisjon gjennom arbeidsforhold for ein avgrensa tidsperiode er derimot rekna med blant *tenestebustader*.

Leige av bustaden på *Andre vilkår* gjeld t.d. ved leigekontrakt med heimel i husleigelova, munnleg leigeavtale eller kåravtale. Obligasjonsleigheiter og trygdeleigheiter er også tekne med her.

Etasjeplassering

Etasjeplasseringa viser i kva for ein etasje bustaden har rom til bustadformål. For bustader som går over fleire plan, er alle etasjane oppgitt.

Hustype

Ein *einebustad* ligg fritt med minst ein halv meter til andre hus. Han kan også innehalde ei hybelleilegheit, og eitt eller fleire rom kan vere i bruk som hybel.

Våningshus knytt til gardsdrift omfattar alle typar bustadhus på gardsbruket.

Eit *hus i kjede* (også *einebustad i kjede*) er bunde saman med eit anna hus ved bu, garasje/carport, svalgang e.l.

I eit *terrassehus* er leilegheitene bygde saman i ei skråning der fleire av leilegheitene har terrasse på heile eller delar av taket til leilegheita under.

Terrasseblokk er rekna som blokk og ikkje som terrassehus.

Anna bustadbygg med mindre enn tre etasjar omfattar til dømes firemannsbustad, *einebustad* med mindre enn ein halv meter mellom husa o.l.

Leilegheita ligg i eit *forretningsbygg* eller i eit *bygg for felleshushald* dersom mindre enn halvparten av golvarealet i huset blir brukt til privatbustad.

I nokre tabellar er hus i kjede, terrassehus og anna bustadbygg med mindre enn tre etasjar slått saman og kalla *småhus*.

Kjøkken

Kjøkkenet er den delen av bustaden der det er installert utstyr til matlaginga. Kjøkkenet kan vere eit eige rom, men treng ikkje å vere det (opne løysingar).

Dersom fleire bustader har felles kjøkken, t.d. hyblar i eit hybelbygg, er alle bustadene rekna å vere utan kjøkken.

I storleiken på kjøkkenet er også golvplassen til benker og skap rekna med.

Kjelde til oppvarming

I FoB90 er alle kjelder til oppvarming i bustaden tekne med, medan det ved siste teljing berre var den viktigaste som blei registrert.

Plan i bustaden

Bustaden seier vi ligg på eitt plan dersom kjøkken, bad/dusj, wc og minst eitt bustadrom er i same etasje utan trapper mellom.

Tilgjenge

Som eit mål for korleis ein kan ta seg fram til bustaden, er det nytta ei inndeling etter plan i bustaden, etasjeplassering i bustaden og om huset har heis.

Rom - talet på

I talet på rom er med bustadrom på 6 m² eller meir som kan nyttast året rundt. Kjøkken, bad, wc, vaske-rom, gang o.l. er ikkje med, og heller ikkje rom som berre blir nytta til næringsverksemd.

Rom pr. bustad

er summen av alle rom dividert med talet på bustader. I FoB90 er det ikkje innhenta spesifiserte oppgåver over talet på rom i bustader med ni eller fleire rom. I oppgåvene for *rom i alt* er tala på rom i bustaden med ni eller fleire rom derfor rekna ut frå eit gjennomsnittstal. Data frå Buforholdsundersøkinga 1988 er brukt som berekningsgrunnlag.

4.3.3. Hushaldskjennemerke

Hushaldskjennemerka gjeld for privathushald og personar registrerte som busette i privathushald.

Avfallssortering (kjeldesortering)

Oppgåvene over avfallssorteringa viser eit utval avfallstypar som blir sorterte ut frå hushaldsavfallet og leverte/henta etter at dei er sorterte ut. Kvart hushald kunne krysse av for fleire typar utsortert avfall. Nokre hushald sorterer fleire typar avfall. Derfor blir summen av hushald etter avfallstype større enn talet på hushald som sorterer avfall i alt.

Bil - talet på bilar i hushaldet

Med å disponere bil meiner ein å eige/leige bil eller å ha høve til å bruke firmabil privat. Stasjonsvogn, kombinert bil eller varebil som blir brukt til privatkjøring, er også rekna med i talet på bilar.

Familiar - talet på familiar i hushaldet

Sjå *Familie* i avsnitt 4.1 og *Familietype* i avsnitt 4.3.

Hushaldstype (talet på barn i hushaldet)

I tabellane er hushalda delte inn i einperson- og fleirpersonhushald. Fleirpersonhushald er vidare delte inn i hushald med og utan barn.

Eininga *Barn* omfattar ugifte heimebuande barn under 18 år som er registrerte busette i familien til minst ein av foreldra eller andre føresette. Eldre barn som bur i heimen, er ikkje rekna inn i talet på barn i hushaldet. Hushald der alle dei heimebuande barna er 18 år eller eldre, blir derfor rekna til gruppa fleirpersonhushald utan barn.

Privat-/felleshushald

Gruppa *Privathushald* omfattar alle personar som er registrerte som busette i same privatbustad.

Personar som er registrerte som busette i aldersheimar, pleieheimar, barneheimar o.l. og som får stell og tilsyn der, hører til *Felleshushald*. Det er ikkje innhenta hushalds- og bustadopplysningar for desse hushalda.

5. Merknader til tabellane

Tabell 1

Tabell 1 gir samanliknbare tal tilbake til 1875 etter kommuneinndelinga i 1990.

I 1908 blei Vaage herad delt i tre herad - Vaage (seinare Vågå), Sel og Heidal. I 1965 blei ein del av Vågå (del av Tolstadåsen) ført over til Sel.

I tabell 1 omfattar tala for 1946 og tidlegare år også folketalet (i alt 32 personar pr. 1. november 1960) i området som blei ført over til Sel i 1965.

Vernepliktige - konsekvensar for sysselsetjingstala
Oppgåver over dei vernepliktige og sivilt tenestepiktige er innhenta gjennom Forsvarets overkomman-

do og Sivilteneadministrasjonen. På grunn av rapporteringsrutinene har ikkje alle oppgåvene kome inn når kommunehefta blir publiserte.

Manglande oppgåver om verneplikts-/siviltene kan påvirke sysselsetjingstala for kommunen. For kommunen under eitt vil utslaga bli særsmå. Avviket vil bli størst for gruppa Menn 16 - 24 år.

Etter oppgåvene gitt i skjemaet, kan personane dette gjeld t.d. få for få arbeidsmånader i året, dei kan bli tildelte feil hovudnæring og -yrke, eller dei kan bli feilaktig grupperte som ikkje yrkesaktive.

Dei fullstendige oppgåvene om verneplikts- og sivilteneste vil bli innarbeidde i det endelege folketeljingsmaterialet.

Tabell 1. Folkemengd¹ ved folketeljingane 1875-1990, etter kommunegrenser pr. 3. november 1990

År	Folke- mengd	År	Folke- mengd	År	Folke- mengd	År	Folke- mengd
1875 ...	3587*	1920 ...	3154*	1960 ...	4012	1980 ...	4048
1900 ...	3111*	1946 ...	3740*	1970 ...	3982	1990 ...	3950

¹ Tal som er markerte med stjerne er ikkje korrigererte for mindre grenseendringar.

K j e l d e: Folketeljingar, materiale i SSB og Norsk samfunnsvitenskapelig datatjeneste (NSD).

Tabell 2. Folkemengd etter kjønn, ekteskapeleg status og alder. 3. november 1990

Alder	I alt	Menn					Kvinner				
		I alt	Ugifte	Gifte	Enkje- menn	Separer- te og skilde	I alt	Ugifte	Gifte	Enkjer	Separer- te og skilde
I alt	3950	2027	1024	897	64	42	1923	754	894	224	51
0 - 4	189	90	90	-	-	-	99	99	-	-	-
5 - 9	257	148	148	-	-	-	109	109	-	-	-
10 - 14	255	131	131	-	-	-	124	124	-	-	-
15 - 19	307	164	163	1	-	-	143	143	-	-	-
20 - 24	259	140	136	4	-	-	119	112	7	-	-
25 - 29	237	135	112	21	-	2	102	57	42	-	3
30 - 34	276	140	68	68	-	4	136	23	104	-	9
35 - 39	266	141	41	99	-	1	125	14	105	1	5
40 - 44	272	138	23	106	2	7	134	10	112	2	10
45 - 49	232	118	9	105	-	4	114	7	89	7	11
50 - 54	218	101	12	79	1	9	117	7	104	2	4
55 - 59	191	104	15	82	2	5	87	6	68	12	1
60 - 64	213	112	21	85	3	3	101	5	68	26	2
65 - 69	239	118	26	83	8	1	121	9	77	35	-
70 - 74	186	87	11	61	11	4	99	3	58	34	4
75 - 79	167	79	7	60	10	2	88	9	37	40	2
80 - 84	94	43	6	19	18	-	51	9	16	26	-
85 - 89	69	32	5	20	7	-	37	5	7	25	-
90 -	23	6	-	4	2	-	17	3	-	14	-
0 - 6	282	144	144	-	-	-	138	138	-	-	-
7 - 12	312	171	171	-	-	-	141	141	-	-	-
13 - 15	162	83	83	-	-	-	79	79	-	-	-
16 - 19	252	135	134	1	-	-	117	117	-	-	-
20 - 44	1310	694	380	298	2	14	616	216	370	3	27
45 - 66	947	483	67	386	8	22	464	30	360	56	18
67 -	685	317	45	212	54	6	368	33	164	165	6
16 - 24	511	275	270	5	-	-	236	229	7	-	-
25 - 39	779	416	221	188	-	7	363	94	251	1	17
40 - 66	1219	621	90	492	10	29	598	40	472	58	28

Tabell 3. Hovudtal for utdanning. Personar 16-66 år etter yrkesaktivitet, arbeidstid i året, kjønn og utdanning¹.
3. november 1989 - 2. november 1990

Kjønn og høgste utdanning	I alt	Ikkje yrkesaktive	Yrkesaktive					
			I alt	Heiltid		Deltid		Både heiltid og deltid i året
				Heile året	Delar av året	Heile året	Delar av året	
I alt	2509	590	1919	1148	290	207	184	90
Menn								
I alt	1312	222	1090	793	163	27	63	44
Barne- og ungdomsskolenivå, 1-9 år i alt	415	109	306	242	30	8	16	10
Folkeskoleutdanning	148	46	102	88	6	1	4	3
9-årig ungdomsskole	167	43	124	82	20	6	10	6
Ungdomsskolenivå elles	100	20	80	72	4	1	2	1
Gymnasnivå I, 10 år, i alt	374	56	318	224	47	9	27	11
Allment fagfelt	53	2	51	38	9	2	1	1
Industri, handverk og teknikk	174	43	131	87	22	1	17	4
Samferdsel	9	2	7	4	1	1	1	-
Helsevern	1	-	1	1	-	-	-	-
Jordbruk, skogbruk og fiske	90	3	87	66	9	2	6	4
Gymnasnivå I elles	47	6	41	28	6	3	2	2
Gymnasnivå II, 11 - 12 år, i alt	372	49	323	214	67	7	18	17
Allment fagfelt	63	6	57	28	16	4	5	4
Administrasjon og økonomi	44	7	37	27	6	-	2	2
Industri, handverk og teknikk	175	28	147	99	31	1	9	7
Samferdsel	12	1	11	4	5	1	1	-
Helsevern	2	-	2	1	-	-	-	1
Jordbruk, skogbruk og fiske	57	6	51	41	6	1	-	3
Tenesteyting og forsvar	15	1	14	12	1	-	1	-
Gymnasnivå II elles	4	-	4	2	2	-	-	-
Universitets- og høgskolenivå I, 13 - 14 år, i alt	49	4	45	33	9	-	1	2
Undervisning	6	-	6	5	1	-	-	-
Administrasjon, økonomi, samfunnsvitenskap og jus	9	-	9	6	3	-	-	-
Naturvitenskap og teknikk	19	2	17	14	2	-	-	1
Helsevern	1	-	1	1	-	-	-	-
Universitets- og høgskolenivå I elles	14	2	12	7	3	-	1	1
Universitets- og høgskolenivå II, III og forskarnivå, over 14 år, i alt	88	3	85	72	6	2	1	4
Undervisning	32	-	32	27	2	2	1	-
Administrasjon, økonomi, samfunnsvitenskap og jus	10	-	10	10	-	-	-	-
Naturvitenskap og teknikk	14	2	12	10	1	-	-	1
Universitets- og høgskolenivå II, III og forskarnivå elles	32	1	31	25	3	-	-	3
Uoppgitt, inga utdanning og utdanning på førskolenivå	14	1	13	8	4	1	-	-
Kvinner								
I alt	1197	368	829	355	127	180	121	46
Barne- og ungdomsskolenivå, 1-9 år i alt	417	183	234	99	33	50	46	6
Folkeskoleutdanning	144	83	61	24	6	21	10	-
9-årig ungdomsskole	152	62	90	28	21	15	23	3
Ungdomsskolenivå elles	121	38	83	47	6	14	13	3
Gymnasnivå I, 10 år, i alt	355	105	250	117	18	70	32	13
Allment fagfelt	77	23	54	28	1	17	7	1
Industri, handverk og teknikk	35	13	22	12	2	4	4	-
Samferdsel	2	-	2	2	-	-	-	-
Helsevern	26	4	22	12	1	7	1	1
Jordbruk, skogbruk og fiske	3	-	3	1	-	2	-	-
Gymnasnivå I elles	212	65	147	62	14	40	20	11
Gymnasnivå II, 11 - 12 år, i alt	289	63	226	81	60	34	33	18
Allment fagfelt	107	21	86	26	19	17	17	7
Administrasjon og økonomi	82	23	59	26	13	9	8	3
Industri, handverk og teknikk	9	3	6	-	4	1	1	-
Samferdsel	11	1	10	3	5	-	1	1
Helsevern	16	-	16	9	3	2	1	1

¹ Høgste fullførte utdanning pr. 1. oktober 1990.

Tabell 3 (framh.). Hovudtal for utdanning. Personar 16-66 år etter yrkesaktivitet, arbeidstid i året, kjønn og utdanning¹. 3. november 1989 - 2. november 1990

Kjønn og høgste utdanning	I alt	Ikkje yrkesaktive	Yrkesaktive					Både heiltid og deltid i året
			I alt	Heiltid		Deltid		
				Heile året	Delar av året	Heile året	Delar av året	
Gymnasnivå II, 11-12 år (framh.)								
Jordbruk, skogbruk og fiske	11	2	9	3	1	1	1	3
Tenesteyting og forsvar	31	8	23	8	9	3	1	2
Gymnasnivå II elles	22	5	17	6	6	1	3	1
Universitets- og høgskolenivå I, 13 - 14 år, i alt	54	5	49	23	8	10	7	1
Undervisning	13	2	11	7	-	1	3	-
Administrasjon, økonomi, samfunnsvitenskap og jus	5	1	4	2	2	-	-	-
Naturvitenskap og teknikk	1	-	1	1	-	-	-	-
Helsevern	23	1	22	11	3	6	1	1
Universitets- og høgskolenivå I elles	12	1	11	2	3	3	3	-
Universitets- og høgskolenivå II, III og forskarnivå, over 14 år, i alt	63	2	61	32	8	13	1	7
Undervisning	43	1	42	25	2	9	-	6
Administrasjon, økonomi, samfunnsvitenskap og jus	3	-	3	3	-	-	-	-
Naturvitenskap og teknikk	4	1	3	1	1	-	1	-
Universitets- og høgskolenivå II, III og forskarnivå elles	13	-	13	3	5	4	-	1
Uoppgitt, inga utdanning og utdanning på førskolenivå	19	10	9	3	-	3	2	1

¹ Sjå note 1, førre sida.

Tabell 4. Personar 16 år og over. Hovudtal for yrkesaktivitet i året 3. november 1989 - 2. november 1990

	I alt	Ikkje yrkesaktive	Yrkesaktive			Prosent yrkesaktive		
			I alt	Menn	Kvinner	I alt	Menn	Kvinner
I alt	3194	1226	1968	1120	848	61,6	68,8	54,2
Alder								
16-19	252	114	138	69	69	54,8	51,1	59,0
20-24	259	54	205	115	90	79,2	82,1	75,6
25-29	237	34	203	124	79	85,7	91,9	77,5
30-39	542	88	454	258	196	83,8	91,8	75,1
40-49	504	55	449	240	209	89,1	93,8	84,3
50-59	409	91	318	180	138	77,8	87,8	67,6
60-66	306	154	152	104	48	49,7	65,0	32,9
67-69	146	122	24	14	10	16,4	20,0	13,2
70-	539	514	25	16	9	4,6	6,5	3,1
Ekteskapeleg status								
Ugifte	1022	330	692	441	251	67,7	70,4	63,4
Gifte	1791	622	1169	641	528	65,3	71,5	59,1
Før gifte	381	274	107	38	69	28,1	35,8	25,1
Familietype								
Einslege	600	338	262	165	97	43,7	56,1	31,7
Ektepar utan ugifte barn	610	384	226	127	99	37,0	41,6	32,5
Ektepar med ugifte barn	1659	365	1294	749	545	78,0	82,8	72,3
Mor/far med ugifte barn	325	139	186	79	107	57,2	63,2	53,5
Utdanning								
Barne- og ungdomsskolenivå	1296	732	564	321	243	43,5	51,2	36,3
Gymnasnivå	1584	444	1140	655	485	72,0	78,3	64,8
Universitets- og høgskolenivå	278	36	242	131	111	87,1	87,3	86,7
Uoppgitt, inga utdanning eller utdanning på førskolenivå	36	14	22	13	9	61,1	81,3	45,0

Tabell 5. Hovudtal for yrkesaktive i året 3. november 1989 - 2. november 1990

	I alt	Menn			Kvinner				Prosent	
		I alt	16-24	25-66	67-	I alt	16-24	25-66		67-
I alt	1968	1120	184	906	30	848	159	670	19	100,0
Næring										
Jordbruk, skogbruk, fiske og fangst	444	294	61	217	16	150	14	129	7	22,6
Oljeutvinning og bergverksdrift	17	17	-	16	1	-	-	-	-	0,9
Industri	200	154	23	131	-	46	7	39	-	10,2
Kraft- og vassforsyning	73	65	7	58	-	8	1	7	-	3,7
Byggje- og anleggsverksemd	184	179	26	151	2	5	1	4	-	9,3
Varehandel, hotell- og restaurantverksemd	364	117	34	79	4	247	88	153	6	18,5
Transport, lagring, post og telekommunikasjonar	105	72	5	66	1	33	3	30	-	5,3
Bank- og finansieringsverksemd, forsikringsverksemd, eigedomsdrift og forretningsmessig tenesteyting	45	23	2	19	2	22	3	19	-	2,3
Offentleg, sosial og privat tenesteyting	536	199	26	169	4	337	42	289	6	27,2
Yrkesfelt										
Teknisk, vitenskapelig, humanistisk og kunstnarleg arbeid	325	125	7	114	4	200	28	169	3	16,5
Administrasjons- og forvaltningsarbeid, bedrifts- og organisasjonsleiing	37	28	-	28	-	9	-	9	-	1,9
Kontorarbeid	114	34	1	31	2	80	11	69	-	5,8
Handelsarbeid	154	62	13	47	2	92	24	64	4	7,8
Jordbruks-, skogbruks- og fiskearbeid	446	296	62	218	16	150	14	129	7	22,7
Gruve- og sprengingsarbeid m.m.	19	19	1	17	1	-	-	-	-	1,0
Transport- og kommunikasjonsarbeid	105	81	7	73	1	24	1	23	-	5,3
Industri-, byggje- og anleggsarbeid	442	406	61	342	3	36	8	28	-	22,5
Servicearbeid og militært arbeid	326	69	32	36	1	257	73	179	5	16,6
Yrkesstatus										
Tilsett	1525	830	158	662	10	695	151	532	12	77,5
Sjølvtendig	363	256	11	229	16	107	2	100	5	18,4
Familiemedlem utan fast lønn	80	34	15	15	4	46	6	38	2	4,1
Arbeidstid i året¹										
Berre heiltid, i alt	1466	972	121	835	16	494	89	393	12	74,5
Berre deltid, i alt	410	103	47	43	13	307	56	245	6	20,8
Både heiltid og deltid, i alt	92	45	16	28	1	47	14	32	1	4,7
Yrkesaktiv i 12 månader										
Heiltid	1170	806	46	747	13	364	25	330	9	59,5
Deltid	215	33	12	15	6	182	14	166	2	10,9
Både heiltid og deltid i perioden	61	30	11	18	1	31	7	23	1	3,1
Heiltid 0-3 månader	13	5	3	1	1	8	4	4	-	0,7
Heiltid 4-6 månader	18	9	4	5	-	9	-	8	1	0,9
Heiltid 7-9 månader	15	7	1	6	-	8	3	5	-	0,8
Heiltid 10-11 månader	15	9	3	6	-	6	-	6	-	0,8
Yrkesaktiv i 6-11 månader										
Heiltid	135	78	19	57	2	57	15	41	1	6,9
Deltid	93	30	9	18	3	63	11	50	2	4,7
Både heiltid og deltid i perioden	26	13	5	8	-	13	5	8	-	1,3
Yrkesaktiv i 1-5 månader										
Heiltid	161	88	56	31	1	73	49	22	2	8,2
Deltid	102	40	26	10	4	62	31	29	2	5,2
Både heiltid og deltid i perioden	5	2	-	2	-	3	2	1	-	0,3
Avtala arbeidstid i veka										
Ikkje yrkesaktiv i veka	373	174	88	72	14	199	100	92	7	19,0
1- 9 timar	68	26	9	15	2	42	8	34	-	3,5
10-19 timar	119	23	9	12	2	96	9	84	3	6,0
20-29 timar	155	23	-	22	1	132	6	125	1	7,9
30-34 timar	101	33	5	26	2	68	6	59	3	5,1
35-39 timar	731	526	51	470	5	205	22	182	1	37,1
40 timar og over	421	315	22	289	4	106	8	94	4	21,4

¹ Heiltid er *samla* arbeidstid på 30 timar eller meir i veka (alle arbeidsforhold), noko som svarer til 120 timar eller meir over ein firevekersperiode.

Tabell 6. Yrkesaktive 16 år og over, etter alder og næring/yrkesfelt. 3. november 1989 - 2. november 1990

	I alt	Alder									Prosent av dei yrkesaktive
		16-19	20-24	25-29	30-39	40-49	50-59	60-66	67-69	70-	
I alt	1968	138	205	203	454	449	318	152	24	25	100,0
Næring											
Jordbruk	429	40	33	32	78	78	104	41	10	13	21,8
Skogbruk	15	-	2	3	3	2	4	1	-	-	0,8
Fiske og fangst	-	-	-	-	-	-	-	-	-	-	-
Oljeutvinning og bergverksdrift	17	-	-	4	3	3	5	1	1	-	0,9
Industri i alt	200	9	21	22	60	45	20	23	-	-	10,2
Næringsmiddel-, drikkevare- og tobakksindustri	29	2	6	2	11	3	2	3	-	-	1,5
Tekstil-, klesvare-, ler- og lervareindustri	2	-	-	-	1	1	-	-	-	-	0,1
Trevareindustri	91	2	6	11	27	21	13	11	-	-	4,6
Treforedling, grafisk industri og forlag	20	2	4	2	6	5	1	-	-	-	1,0
Kjemisk industri, mineral-, olje-, kol-, gummi- og plastindustri	3	-	1	1	-	1	-	-	-	-	0,2
Keramikk- og glasindustri	15	1	-	1	3	2	1	7	-	-	0,8
Metallindustri	1	-	-	1	-	-	-	-	-	-	0,1
Verkstadindustri	38	1	4	4	12	12	3	2	-	-	1,9
Industri elles	1	1	-	-	-	-	-	-	-	-	0,1
Kraft- og vassforsyning	73	6	2	7	11	22	12	13	-	-	3,7
Byggje- og anleggsverksemd	184	6	21	27	50	45	24	9	1	1	9,3
Varehandel	210	17	29	26	39	46	32	13	3	5	10,7
Hotell- og restaurantdrift	154	44	32	15	22	22	14	3	2	-	7,8
Landtransport	60	1	3	8	15	17	8	7	1	-	3,0
Sjøtransport	5	2	-	-	-	2	1	-	-	-	0,3
Transport elles, lagring, post og telekommunikasjonar	40	-	2	-	16	14	5	3	-	-	2,0
Bank- og finansieringsverksemd	17	1	1	2	5	6	1	1	-	-	0,9
Forsikringsverksemd, eigedomsdrift og forretningsmessig tenesteyting	28	-	3	9	5	6	2	1	1	1	1,4
Offentleg administrasjon, forsvar, politi og rettsvesen	86	1	13	6	19	23	17	6	1	-	4,4
Renovasjon og reingjering	2	1	-	-	-	1	-	-	-	-	0,1
Undervisning og forskningsverksemd	151	1	9	11	31	52	32	12	1	2	7,7
Helse- og sosialtenester	240	5	28	27	80	54	28	13	3	2	12,2
Kulturell tenesteyting, underholdning og sport	16	3	2	2	4	1	2	1	-	1	0,8
Personleg tenesteyting	41	1	4	2	13	10	7	4	-	-	2,1
Yrkesfelt											
Teknisk, vitenskapelig, humanistisk og kunstnarleg arbeid	325	3	32	35	97	89	43	19	3	4	16,5
Administrasjons- og forvaltningsarbeid, bedrifts- og organisasjonsleiing i alt	37	-	-	1	7	16	7	6	-	-	1,9
Offentleg administrasjons- og forvaltningsarbeid	21	-	-	1	5	6	5	4	-	-	1,1
Bedrifts- og organisasjonsleiing	16	-	-	-	2	10	2	2	-	-	0,8
Kontorarbeid	114	3	9	15	32	30	12	11	-	2	5,8
Handelsarbeid	154	15	22	12	29	35	22	13	2	4	7,8
Jordbruks-, skogbruks- og fiskearbeid	446	40	36	33	83	80	109	42	10	13	22,7
Gruve- og sprengingsarbeid m.m.	19	1	-	3	2	4	6	2	1	-	1,0
Transport og kommunikasjonsarbeid	105	2	6	15	31	32	10	8	1	-	5,3
Industri-, byggje- og anleggsarbeid i alt	442	20	49	63	116	94	61	36	1	2	22,5
Jern- og metallvarearbeid	64	3	8	8	18	13	9	4	-	1	3,3
Elektroarbeid	69	4	8	10	13	18	11	5	-	-	3,5
Trearbeid	149	6	16	25	32	36	23	10	1	-	7,6
Næringsmiddelarbeid	19	-	5	3	5	2	2	2	-	-	1,0
Maskin- og motordrift	38	-	5	5	13	10	4	1	-	-	1,9
Laste-, losse- og lagerarbeid	14	3	1	1	5	1	2	1	-	-	0,7
Industri-, byggje- og anleggsarbeid elles	89	4	6	11	30	14	10	13	-	1	4,5
Servicearbeid og militært arbeid	326	54	51	26	57	69	48	15	6	-	16,6

Tabell 7. Yrkesaktive 16 år og over, etter kjønn, arbeidstid i året og næring/yrkesfelt. 3. november 1989 - 2. november 1990

	I alt	Yrkesaktiv i 12 måneder			Yrkesaktiv i 6-11 måneder			Yrkesaktiv i 1-5 måneder		
		Heiltid ¹	Deltid ¹	Både heiltid og deltid i perioden	Heiltid	Deltid	Både heiltid og deltid i perioden	Heiltid	Deltid	Både heiltid og deltid i perioden
Yrkesaktive i alt	1968	1170	215	61	135	93	26	161	102	5
Menn i alt	1120	806	33	30	78	30	13	88	40	2
Næring										
Jordbruk	280	207	13	5	8	11	5	18	13	-
Skogbruk	14	10	-	1	-	-	-	2	1	-
Fiske og fangst	-	-	-	-	-	-	-	-	-	-
Oljeutvinning og bergverksdrift	17	13	-	-	3	1	-	-	-	-
Industri i alt	154	119	3	3	13	2	1	7	6	-
Næringsmiddel-, drikkevarer- og tobakksindustri	22	18	-	-	2	1	-	1	-	-
Tekstil-, klesvarer-, lær- og lervareindustri	1	-	-	-	-	-	-	-	1	-
Trevareindustri	70	56	2	-	6	-	-	3	3	-
Treforedling, grafisk industri og forlag	16	13	-	1	1	1	-	-	-	-
Kjemisk industri, mineral-, olje-, kol-, gummi- og plastindustri	3	-	-	-	2	-	-	-	1	-
Keramikk- og glasindustri	14	8	1	1	-	-	1	2	1	-
Metallindustri	1	-	-	-	-	-	-	1	-	-
Verkstadindustri	27	24	-	1	2	-	-	-	-	-
Industri elles	-	-	-	-	-	-	-	-	-	-
Kraft- og vassforsyning	65	58	1	-	-	-	-	4	2	-
Byggje- og anleggsverksemd	179	110	1	9	28	6	4	18	2	1
Varehandel	85	58	5	2	2	3	1	9	5	-
Hotell- og restaurantdrift	32	16	1	-	3	-	-	6	5	1
Landtransport	55	41	1	-	9	1	-	1	2	-
Sjøtransport	4	1	-	-	-	1	-	2	-	-
Transport elles, lagring, post og telekommunikasjonar	13	11	2	-	-	-	-	-	-	-
Bank- og finansieringsverksemd	5	5	-	-	-	-	-	-	-	-
Forsikringsverksemd, eigedomsdrift og forretningsmessig tenesteyting	18	13	2	-	2	-	-	1	-	-
Offentleg administrasjon, forsvar, politi og rettsvesen	60	45	-	2	4	1	1	7	-	-
Renovasjon og reingjering	2	1	-	-	-	-	-	1	-	-
Undervisning og forskningsverksemd	62	42	4	5	4	1	-	5	1	-
Helse- og sosialtenester	35	27	-	3	-	1	-	2	2	-
Kulturell tenesteyting, underholdning og sport	15	5	-	-	1	2	1	5	1	-
Personleg tenesteyting	25	24	-	-	1	-	-	-	-	-
Yrkesfelt										
Teknisk, vitenskapelig, humanistisk og kunstnarleg arbeid	125	94	5	8	8	-	-	8	2	-
Administrasjons- og forvaltningsarbeid, bedrifts- og organisasjonsleiing i alt	28	28	-	-	-	-	-	-	-	-
Offentleg administrasjons- og forvaltningsarbeid	14	14	-	-	-	-	-	-	-	-
Bedrifts- og organisasjonsleiing	14	14	-	-	-	-	-	-	-	-
Kontorarbeid	34	25	4	-	-	1	-	2	2	-
Handelsarbeid	62	44	4	2	1	2	-	4	5	-
Jordbruks-, skogbruks- og fiskearbeid	296	218	12	8	7	11	5	21	14	-
Gruve- og sprengingsarbeid m.m.	19	13	-	1	1	1	2	-	1	-
Transport og kommunikasjonsarbeid	81	57	3	1	12	3	1	2	2	-
Industri-, byggje- og anleggsarbeid i alt	406	291	3	9	42	11	5	35	9	1
Jern- og metallvarearbeid	63	55	-	1	3	-	-	2	2	-
Elektroarbeid	63	52	1	-	1	-	1	7	1	-
Trearbeid	139	90	-	3	21	4	1	16	3	1
Næringsmiddelarbeid	15	12	-	-	2	-	1	-	-	-
Maskin- og motordrift	38	23	-	4	6	1	2	1	1	-
Laste-, losse- og lagerarbeid	14	10	-	-	-	1	-	2	1	-
Industri-, byggje- og anleggsarbeid elles	74	49	2	1	9	5	-	7	1	-
Servicearbeid og militært arbeid	69	36	2	1	7	1	-	16	5	1

¹ Heiltid er *samla* arbeidstid på 30 timar eller meir i veka (alle arbeidsforhold), noko som svarer til 120 timar eller meir over ein firevekersperiode.

Tabell 7 (framh.). Yrkesaktive 16 år og over, etter kjønn, arbeidstid i året og næring/yrkesfelt. 3. november 1989 - 2. november 1990

	I alt	Yrkesaktiv i 12 måneder			Yrkesaktiv i 6-11 måneder		Yrkesaktiv i 1-5 måneder			
		Heiltid ¹	Deltid ¹	Både heiltid og deltid i perioden	Heiltid	Deltid	Både heiltid og deltid i perioden	Heiltid	Deltid	Både heiltid og deltid i perioden
Kvinner i alt	848	364	182	31	57	63	13	73	62	3
Næring										
Jordbruk	149	103	16	5	5	7	2	5	6	-
Skogbruk	1	1	-	-	-	-	-	-	-	-
Fiske og fangst	-	-	-	-	-	-	-	-	-	-
Oljeutvinning og bergverksdrift	-	-	-	-	-	-	-	-	-	-
Industri i alt	46	21	7	2	6	5	-	2	2	1
Næringsmiddel-, drikkevare- og tobakks-industri	7	3	1	-	1	1	-	-	1	-
Tekstil-, klesvare-, lær- og lervare-industri	1	1	-	-	-	-	-	-	-	-
Trevareindustri	21	10	4	1	2	3	-	1	-	-
Treforedling, grafisk industri og forlag	4	2	-	-	-	1	-	1	-	-
Kjemisk industri, mineral-, olje-, kol-, gummi- og plastindustri	-	-	-	-	-	-	-	-	-	-
Keramikk- og glasindustri	1	-	1	-	-	-	-	-	-	-
Metallindustri	-	-	-	-	-	-	-	-	-	-
Verkstadindustri	11	5	1	1	3	-	-	-	1	-
Industri elles	1	-	-	-	-	-	-	-	-	1
Kraft- og vassforsyning	8	-	6	-	-	1	-	-	1	-
Byggje- og anleggsverksemd	5	2	1	-	-	-	-	1	1	-
Varehandel	125	40	39	4	7	11	2	8	14	-
Hotell- og restaurantdrift	122	32	7	3	8	7	4	38	22	1
Landtransport	5	3	-	-	-	-	-	1	1	-
Sjøtransport	1	-	-	-	-	-	-	1	-	-
Transport elles, lagring, post og telekommunikasjoner	27	16	7	-	1	1	-	-	2	-
Bank- og finansieringsverksemd	12	7	3	-	-	1	1	-	-	-
Forsikringsverksemd, eigeomsdrift og forretningsmessig tenesteyting	10	5	-	1	2	1	-	1	-	-
Offentleg administrasjon, forsvar, politi og rettsvesen	26	16	6	-	1	1	-	1	1	-
Renovasjon og reingjering	-	-	-	-	-	-	-	-	-	-
Undervisning og forskningsverksemd	89	36	27	4	7	7	-	2	5	1
Helse- og sosialtenester	205	76	60	11	18	19	4	11	6	-
Kulturell tenesteyting, underholdning og sport	1	-	-	-	-	-	-	-	1	-
Personleg tenesteyting	16	6	3	1	2	2	-	2	-	-
Yrkesfelt										
Teknisk, vitenskapelig, humanistisk og kunstnarleg arbeid	200	89	48	10	20	16	1	10	5	1
Administrasjons- og forvaltningsarbeid, bedrifts- og organisasjonsleiing i alt	9	8	1	-	-	-	-	-	-	-
Offentleg administrasjons- og forvaltningsarbeid	7	6	1	-	-	-	-	-	-	-
Bedrifts- og organisasjonsleiing	2	2	-	-	-	-	-	-	-	-
Kontorarbeid	80	34	22	3	5	4	3	3	6	-
Handelsarbeid	92	32	27	4	4	6	1	8	9	1
Jordbruks-, skogbruks- og fiskearbeid	150	103	17	5	5	7	2	5	6	-
Gruve- og sprengingsarbeid m.m.	-	-	-	-	-	-	-	-	-	-
Transport og kommunikasjonsarbeid	24	15	5	-	-	1	-	2	1	-
Industri-, byggje- og anleggsarbeid i alt	36	15	5	1	6	5	-	3	1	-
Jern- og metallvarearbeid	1	-	-	-	1	-	-	-	-	-
Elektroarbeid	6	3	1	1	1	-	-	-	-	-
Trearbeid	10	7	2	-	1	-	-	-	-	-
Næringsmiddelarbeid	4	2	-	-	1	-	-	-	1	-
Maskin- og motordrift	-	-	-	-	-	-	-	-	-	-
Laste-, losse- og lagerarbeid	-	-	-	-	-	-	-	-	-	-
Industri-, byggje- og anleggsarbeid elles	15	3	2	-	2	5	-	3	-	-
Servicearbeid og militært arbeid	257	68	57	8	17	24	6	42	34	1

¹ Sjå note 1, førre sida.

Tabell 8. Hovudtal for yrkesaktive i veka 27. oktober - 2. november 1990, etter vanleg/avtala arbeidstid

	I alt	Menn					Kvinner				
		I alt	1-19 timar	20-29 timar	30-39 timar	40 timar og over	I alt	1-19 timar	20-29 timar	30-39 timar	40 timar og over
I alt	1595	946	49	23	559	315	649	138	132	273	106
Alder											
16-19	43	30	9	-	16	5	13	8	-	4	1
20-24	112	66	9	-	40	17	46	9	6	24	7
25-29	163	104	2	2	67	33	59	10	13	28	8
30-39	418	248	6	6	150	86	170	37	40	73	20
40-49	415	223	4	4	140	75	192	37	39	79	37
50-59	290	171	6	5	90	70	119	21	24	53	21
60-66	126	88	9	5	49	25	38	13	9	8	8
67-69	13	7	-	-	3	4	6	2	-	1	3
70-	15	9	4	1	4	-	6	1	1	3	1
Ekteskapeleg status											
Ugifte	452	314	27	6	186	95	138	23	19	77	19
Gifte	1056	604	21	15	353	215	452	105	99	168	80
Før gifte	87	28	1	2	20	5	59	10	14	28	7
Familietype											
Einslege	216	137	6	5	83	43	79	11	10	48	10
Ektepar utan ugifte barn	195	113	7	6	70	30	82	18	18	35	11
Ektepar med ugifte barn	1037	637	32	10	376	219	400	95	81	152	72
Mor/far med ugifte barn	147	59	4	2	30	23	88	14	23	38	13
Utdanning											
Barne- og ungdomsskolenivå	452	275	16	5	160	94	177	47	33	63	34
Gymnasnivå	910	540	25	9	326	180	370	72	77	164	57
Universitets- og høgskolenivå	215	120	6	9	66	39	95	16	21	45	13
Uoppgitt, inga utdanning eller utdanning på førskolenivå	18	11	2	-	7	2	7	3	1	1	2
Utført arbeidstid i veka											
Var ikkje på arbeid	40	19	3	-	8	8	21	8	3	9	1
1 - 19 timar	176	44	36	2	4	2	132	114	12	4	2
20 - 29 timar	176	37	3	20	13	1	139	9	111	15	4
30 - 39 timar	771	520	5	1	491	23	251	7	5	225	14
40 timar og over	432	326	2	-	43	281	106	-	1	20	85

Tabell 9. Yrkesaktive 16 år og over i veka 27. oktober - 2. november 1990, etter kjønn, vanleg/avtala arbeidstid og næring/yrkesfelt

	I alt	Menn					Kvinner				
		I alt	1-19 timar	20-29 timar	30-39 timar	40 timar og over	I alt	1-19 timar	20-29 timar	30-39 timar	40 timar og over
I alt	1595	946	49	23	559	315	649	138	132	273	106
Næring											
Jordbruk	345	225	8	6	63	148	120	16	11	33	60
Skogbruk	13	12	2	-	9	1	1	-	-	1	-
Fiske og fangst	-	-	-	-	-	-	-	-	-	-	-
Oljeutvinning og bergverksdrift	14	14	-	-	11	3	-	-	-	-	-
Industri i alt	179	137	6	1	109	21	42	6	12	21	3
Næringsmiddel-, drikkevare- og tobakksindustri	24	18	-	-	15	3	6	2	1	2	1
Tekstil-, klesvare-, lær- og lervareindustri	2	1	1	-	-	-	1	-	-	-	1
Trevareindustri	86	65	3	1	52	9	21	2	9	10	-
Treforedling, grafisk industri og forlag	17	14	1	-	11	2	3	-	-	3	-
Kjemisk industri, mineral-, olje-, kol-, gummi- og plastindustri	-	-	-	-	-	-	-	-	-	-	-
Keramikk- og glasindustri	13	12	-	-	11	1	1	-	1	-	-
Metallindustri	-	-	-	-	-	-	-	-	-	-	-
Verkstadindustri	37	27	1	-	20	6	10	2	1	6	1
Industri elles	-	-	-	-	-	-	-	-	-	-	-
Kraft- og vassforsyning	64	58	-	-	56	2	6	1	3	2	-
Byggje- og anleggsverksemd	157	154	6	1	110	37	3	-	2	1	-
Varehandel	156	68	11	1	39	17	88	27	20	32	9
Hotell- og restaurantdrift	77	20	2	1	7	10	57	10	8	29	10
Landtransport	56	51	1	-	32	18	5	1	-	2	2
Sjøtransport	1	1	-	-	-	1	-	-	-	-	-
Transport elles, lagring, post og telekommunikasjonar	34	13	1	1	9	2	21	7	1	12	1
Bank- og finansieringsverksemd	15	5	-	-	5	-	10	2	-	8	-
Forsikringsverksemd, eigedomsdrift og forretningsmessig tenesteyting	25	17	-	2	8	7	8	1	-	5	2
Offentleg administrasjon, forsvar, politi og rettsvesen	74	50	1	-	40	9	24	5	1	18	-
Renovasjon og reingjering	1	1	-	-	1	-	-	-	-	-	-
Undervisning og forskningsverksemd	137	55	6	10	24	15	82	21	26	24	11
Helse- og sosialtenester	201	32	2	-	16	14	169	38	44	79	8
Kulturell tenesteyting, underholdning og sport	9	9	2	-	5	2	-	-	-	-	-
Personleg tenesteyting	37	24	1	-	15	8	13	3	4	6	-
Yrkesfelt											
Teknisk, vitenskapelig, humanistisk og kunstnarleg arbeid	284	114	6	12	63	33	170	31	38	84	17
Administrasjons- og forvaltningsarbeid, bedrifts- og organisasjonsleiing i alt	37	28	-	-	22	6	9	1	-	8	-
Offentleg administrasjons- og forvaltningsarbeid	21	14	-	-	13	1	7	1	-	6	-
Bedrifts- og organisasjonsleiing	16	14	-	-	9	5	2	-	-	2	-
Kontorarbeid	103	33	6	2	24	1	70	9	18	39	4
Handelsarbeid	114	52	9	1	25	17	62	18	12	25	7
Jordbruks-, skogbruks- og fiskearbeid	359	238	9	5	72	152	121	17	11	33	60
Gruve- og sprengingsarbeid m.m.	16	16	-	-	16	-	-	-	-	-	-
Transport og kommunikasjonsarbeid	90	71	3	1	44	23	19	5	1	11	2
Industri-, byggje- og anleggsarbeid i alt	380	349	12	1	268	68	31	6	6	17	2
Jern- og metallvarearbeid	57	57	1	-	41	15	-	-	-	-	-
Elektroarbeid	62	56	-	-	51	5	6	1	-	5	-
Trearbeid	130	120	5	1	94	20	10	1	3	6	-
Næringsmiddelarbeid	15	12	-	-	10	2	3	1	-	1	1
Maskin- og motordrift	34	34	2	-	19	13	-	-	-	-	-
Laste-, losse- og lagerarbeid	9	9	-	-	7	2	-	-	-	-	-
Industri-, byggje- og anleggsarbeid elles	73	61	4	-	46	11	12	3	3	5	1
Servicearbeid og militært arbeid	212	45	4	1	25	15	167	51	46	56	14

Tabell 10. Yrkesaktive 16 år og over med fast oppmøteplass på arbeid i veka 27. oktober - 2. november 1990, etter talet på arbeidsreiser, reisetid og yrkesfelt/oppmøteplass

	I alt	Reiste ikkje	Reiste 1 gong			Reiste 2-3 gonger			Reiste 4 gonger eller fleire		
			Reise- tid under 45 min	Reise- tid 45-89 min	Reise- tid 90 min og over	Reise- tid under 45 min	Reise- tid 45-89 min	Reise- tid 90 min og over	Reise- tid under 45 min	Reise- tid 45-89 min	Reise- tid 90 min og over
I alt	1460	405	24	5	28	119	2	4	838	30	5
Yrkesfelt											
Teknisk, vitenskapelig, humanistisk og kunstnarleg arbeid	250	14	4	-	3	32	1	-	186	9	1
Administrasjons- og forvaltningsarbeid, bedrifts- og organisasjonsleing i alt	32	6	-	-	1	3	-	-	22	-	-
Offentleg administrasjons- og forvaltningsarbeid	16	2	-	-	-	1	-	-	13	-	-
Bedrifts- og organisasjonsleing	16	4	-	-	1	2	-	-	9	-	-
Kontorarbeid	99	8	2	-	-	16	-	-	70	2	1
Handelsarbeid	108	15	3	-	-	16	-	-	74	-	-
Jordbruks-, skogbruks- og fiskearbeid	339	279	2	1	3	6	-	-	45	3	-
Gruve- og sprengingsarbeid m.m.	14	2	-	-	-	1	-	1	10	-	-
Transport og kommunikasjonsarbeid	75	11	4	-	3	5	-	-	51	-	1
Industri-, byggje- og anleggsarbeid i alt	347	37	3	2	17	8	1	3	265	9	2
Jern- og metallvarearbeid	54	4	-	-	4	2	-	-	43	1	-
Elektroarbeid	60	7	2	-	1	2	-	-	47	1	-
Trearbeid	116	12	-	-	6	1	1	1	90	3	2
Næringsmiddelarbeid	15	1	-	-	-	-	-	1	13	-	-
Maskin- og motordrift	26	4	-	2	3	1	-	-	16	-	-
Laste-, losse- og lagerarbeid	9	-	-	-	-	-	-	-	9	-	-
Industri-, byggje- og anleggsarbeid elles	67	9	1	-	3	2	-	1	47	4	-
Servicearbeid og militært arbeid	196	33	6	2	1	32	-	-	115	7	-
Oppmøteplass og kjønn											
I bustadfylket	1345	345	23	5	8	114	2	1	816	28	3
Menn	767	212	7	4	5	23	2	1	497	14	2
Kvinner	578	133	16	1	3	91	-	-	319	14	1
I bustadkommunen	1135	334	22	3	5	101	1	-	661	7	1
Menn	629	207	6	2	2	20	1	-	388	3	-
Kvinner	506	127	16	1	3	81	-	-	273	4	1
0517 Sel	148	3	1	-	-	11	-	-	123	8	2
Menn	97	1	1	-	-	2	-	-	88	3	2
Kvinner	51	2	-	-	-	9	-	-	35	5	-
0514 Lom	32	1	-	1	-	1	-	-	25	4	-
Menn	21	1	-	1	-	1	-	-	16	2	-
Kvinner	11	-	-	-	-	-	-	-	9	2	-
0501 Lillehammer	8	5	-	-	3	-	-	-	-	-	-
Menn	4	1	-	-	3	-	-	-	-	-	-
Kvinner	4	4	-	-	-	-	-	-	-	-	-
0511 Dovre	8	1	-	-	-	1	-	1	-	5	-
Menn	4	1	-	-	-	-	-	1	-	2	-
Kvinner	4	-	-	-	-	1	-	-	-	3	-
Andre kommunar i fylket	14	1	-	1	-	-	1	-	7	4	-
Menn	12	1	-	1	-	-	1	-	5	4	-
Kvinner	2	-	-	-	-	-	-	-	2	-	-
Utanfor fylket	56	36	-	-	20	-	-	-	-	-	-
Menn	45	28	-	-	17	-	-	-	-	-	-
Kvinner	11	8	-	-	3	-	-	-	-	-	-
0301 Oslo	24	18	-	-	6	-	-	-	-	-	-
Menn	17	12	-	-	5	-	-	-	-	-	-
Kvinner	7	6	-	-	1	-	-	-	-	-	-
0219 Bærum	5	2	-	-	3	-	-	-	-	-	-
Menn	4	1	-	-	3	-	-	-	-	-	-
Kvinner	1	1	-	-	-	-	-	-	-	-	-
0231 Skedsmo	3	2	-	-	1	-	-	-	-	-	-
Menn	3	2	-	-	1	-	-	-	-	-	-
Kvinner	-	-	-	-	-	-	-	-	-	-	-
0220 Asker	2	-	-	-	2	-	-	-	-	-	-
Menn	1	-	-	-	1	-	-	-	-	-	-
Kvinner	1	-	-	-	1	-	-	-	-	-	-
Andre stader utanfor fylket	22	14	-	-	8	-	-	-	-	-	-
Menn	20	13	-	-	7	-	-	-	-	-	-
Kvinner	2	1	-	-	1	-	-	-	-	-	-
Uoppgitt oppmøteplass	59	24	1	-	-	5	-	3	22	2	2
Menn	43	20	-	-	-	3	-	2	15	2	1
Kvinner	16	4	1	-	-	2	-	1	7	-	1

Tabell 11. Yrkesaktive 16 år og over med fast arbeidsreise i veka 27. oktober - 2. november 1990, etter reisemåte, oppmøteplass, talet på arbeidsreiser, reisetid og etter reisemåte, kjønn og alder

Bustad	I alt	Eitt transportmiddel						To eller fleire transportmiddel		
		Bil	Buss	Tog, trikk, T-bane	Båt	Sykkel, gonge over 10 min	Anna	Kollektiv transport og/eller sykkel, gonge over 10 min	Kollektiv transport og bil	Andre kombinasjonar
I alt	1055	698	14	2	3	221	46	4	19	48
Oppmøteplass, talet på arbeidsreiser og reisetid										
Oppmøteplass i bustadkommunen	801	472	9	1	3	213	44	1	13	45
Reiste 1 gong	30	17	-	1	-	5	4	1	1	1
Under 45 min	22	13	-	-	-	5	3	-	-	1
45 - 89 min	3	2	-	-	-	-	1	-	-	-
90 min og over	5	2	-	1	-	-	-	1	1	-
Reiste 2 - 3 gonger	102	54	2	-	-	31	8	-	3	4
Under 45 min	101	53	2	-	-	31	8	-	3	4
45 - 89 min	1	1	-	-	-	-	-	-	-	-
90 min og over	-	-	-	-	-	-	-	-	-	-
Reiste 4 gonger eller fleire	669	401	7	-	3	177	32	-	9	40
Under 45 min	661	394	7	-	3	177	32	-	9	39
45 - 89 min	7	6	-	-	-	-	-	-	-	1
90 min og over	1	1	-	-	-	-	-	-	-	-
Oppmøteplass utanfor bustadkommunen	219	200	5	-	-	4	1	2	6	1
Reiste 1 gong	26	19	1	-	-	-	-	2	4	-
Under 45 min	1	1	-	-	-	-	-	-	-	-
45 - 89 min	2	2	-	-	-	-	-	-	-	-
90 min og over	23	16	1	-	-	-	-	2	4	-
Reiste 2 - 3 gonger	15	15	-	-	-	-	-	-	-	-
Under 45 min	13	13	-	-	-	-	-	-	-	-
45 - 89 min	1	1	-	-	-	-	-	-	-	-
90 min og over	1	1	-	-	-	-	-	-	-	-
Reiste 4 gonger eller fleire	178	166	4	-	-	4	1	-	2	1
Under 45 min	155	146	3	-	-	3	-	-	2	1
45 - 89 min	21	19	1	-	-	-	1	-	-	-
90 min og over	2	1	-	-	-	1	-	-	-	-
Uoppgitt oppmøteplass	35	26	-	1	-	4	1	1	-	2
Kjønn og alder										
Menn	595	443	5	-	3	78	21	3	11	31
16-19	21	14	-	-	-	2	2	-	1	2
20-24	47	38	1	-	-	6	-	-	2	-
25-29	62	56	1	-	-	4	-	1	-	-
30-39	157	116	1	-	-	15	9	2	2	12
40-49	157	120	-	-	1	19	4	-	3	10
50-59	93	63	2	-	2	17	3	-	2	4
60-66	55	35	-	-	-	15	2	-	-	3
67-69	1	-	-	-	-	-	1	-	-	-
70-	2	1	-	-	-	-	-	-	1	-
Kvinner	460	255	9	2	-	143	25	1	8	17
16-19	9	5	-	-	-	3	1	-	-	-
20-24	31	20	3	-	-	4	2	-	1	1
25-29	50	36	-	1	-	10	2	-	-	1
30-39	126	83	2	1	-	23	8	1	2	6
40-49	140	71	2	-	-	54	5	-	3	5
50-59	77	29	1	-	-	37	7	-	-	3
60-66	22	7	1	-	-	11	-	-	2	1
67-69	2	1	-	-	-	1	-	-	-	-
70-	3	3	-	-	-	-	-	-	-	-

Tabell 12. Bustader og busette. Hustype, talet på rom, kjøkken. 3. november 1990

Talet på rom på 6 m ² eller større (kjøkken, gang, bad o.l. er ikkje rekna med)	Bustader					Busette	
	I alt	Frittliggjande einebustad eller våningshus knytt til gardsdrift	Andre eine- og tomannsbustader og småhus	Blokk, leigegard e.l.	Forretningsbygg, bygg for felleshushald e.l.	I alt	Pr. bustad
I alt	1450	1307	115	7	21	3922	2,7
1 rom	53	38	8	2	5	77	1,5
Med kjøkken 6 m ² eller større	29	22	5	1	1	47	1,6
Med kjøkken mindre enn 6 m ²	16	12	2	1	1	21	1,3
Utan kjøkken	8	4	1	-	3	9	1,1
2 rom	170	136	30	1	3	294	1,7
Med kjøkken 6 m ² eller større	129	111	15	1	2	235	1,8
Med kjøkken mindre enn 6 m ²	35	19	15	-	1	49	1,4
Utan kjøkken	6	6	-	-	-	10	1,7
3 rom	280	250	23	2	5	588	2,1
4 rom	404	363	38	-	3	1161	2,9
5 rom	217	210	2	-	5	665	3,1
6 rom	152	141	11	-	-	500	3,3
7 rom	78	77	1	-	-	304	3,9
8 rom	47	43	2	2	-	160	3,4
9 rom eller fleire	49	49	-	-	-	173	3,5

Tabell 13. Bustader, rom og busette, etter hustype. 3. november 1990

	I alt	Frittliggjande einebustad eller våningshus knytt til gardsdrift	Hus i kjede, rekkjehus, terrassehus, vertikaldelt tomannsbustad	Horisontaldelt tomannsbustad eller anna bustadbygg med mindre enn 3 etasjar	Blokk, leigegard e.l.	Forretningsbygg, bygg for felleshushald e.l.
Bustader i alt	1450	1307	54	61	7	21
Busette i alt	3922	3596	112	159	16	39
Busette pr. bustad	2,7	2,8	2,1	2,6	2,3	1,9
Rom i alt	6209	5732	180	208	26	63
Rom pr. bustad	4,3	4,4	3,3	3,4	3,7	3,0

Tabell 14. Bustader etter eigeform og areal¹. Rom og busette, etter eigeform. 3. november 1990

	I alt	Eig bustaden			Leiger bustaden			
		I alt	Privat	Gjennom burettslag e.l.	I alt	Som tenestebustad	For eit avgrensa tidsrom	På andre vilkår
Bustader i alt	1450	1185	1148	37	265	38	44	183
Under 50 m ²	97	58	56	2	39	1	9	29
50 - 59 m ²	104	62	59	3	42	3	8	31
60 - 79 m ²	188	133	125	8	55	2	8	45
80 - 99 m ²	383	325	314	11	58	13	6	39
100 - 129 m ²	377	332	325	7	45	10	9	26
130 - 149 m ²	108	96	95	1	12	4	-	8
150 - 199 m ²	113	105	102	3	8	3	1	4
200 m ² eller meir	80	74	72	2	6	2	3	1
Busette i alt	3922	3377	3299	78	545	89	83	373
Busette pr. bustad	2,7	2,8	2,9	2,1	2,1	2,3	1,9	2,0
Rom i alt	6209	5338	5185	153	871	157	150	564
Rom pr. bustad	4,3	4,5	4,5	4,1	3,3	4,1	3,4	3,1

¹ Medrekna kjøkken, gang, bad o.l.

Tabell 15. Bustader etter talet på rom og talet på busette. 3. november 1990

Talet på busette	I alt	Talet på rom								
		1	2	3	4	5	6	7	8	9 eller fleire
I alt	1450	53	170	280	404	217	152	78	47	49
1	369	37	93	109	67	30	20	6	2	5
2	412	11	49	100	124	63	34	10	12	9
3	220	2	17	37	73	40	27	8	9	7
4	256	3	6	15	95	46	33	28	15	15
5	139	-	3	12	32	29	29	17	7	10
6	38	-	1	4	7	6	9	7	2	2
7	9	-	1	2	3	1	-	1	-	1
8	5	-	-	-	3	1	-	1	-	-
9	1	-	-	-	-	1	-	-	-	-
10 eller fleire	1	-	-	1	-	-	-	-	-	-

Tabell 16. Bustader etter byggjeår for huset og hustype/eigeform/kjelde til oppvarming. Busette og rom, etter byggjeår for huset. 3. november 1990

	I alt	Byggjeår for huset							
		-1900	1901-1920	1921-1940	1941-1945	1946-1960	1961-1970	1971-1980	1981-1990
Bustader i alt	1450	113	48	80	30	339	244	325	271
Hustype									
Frittliggjande einebustad eller våningshus knytt til gardsdrift	1307	110	42	75	28	295	217	299	241
Hus i kjede, rekkjehus, terrassehus eller vertikaldelt tomannsbustad	54	-	-	-	-	10	14	11	19
Horisontaldelt tomannsbustad eller anna bustadbygg med mindre enn 3 etasjar	61	1	4	3	2	25	10	10	6
Blokk, leigegard eller anna bustadbygg med 3 etasjar eller meir	7	-	-	-	-	2	2	2	1
Forretningsbygg, pensjonat, aldersheim, militærforlegning eller anna bygg for felleshushald	21	2	2	2	-	7	1	3	4
Eige-/leigeform									
Eigd i alt	1185	84	40	55	21	277	204	277	227
Privat	1148	82	40	51	21	265	195	270	224
Gjennom burettslag eller bustadaksjeselskap	37	2	-	4	-	12	9	7	3
Leigd i alt	265	29	8	25	9	62	40	48	44
Som tenestebustad	38	5	-	2	-	11	9	7	4
For eit avgrensa tidsrom	44	4	1	2	2	12	6	9	8
På andre vilkår	183	20	7	21	7	39	25	32	32
Kjelder til oppvarming									
Éi kjelde, i alt	379	41	12	23	10	84	68	71	70
Sentralvarme	47	5	2	-	-	10	8	11	11
Elektriske omnar, varmekablar e.l.	125	9	3	6	3	17	18	32	37
Omnar for flytande brensel	7	1	-	-	-	1	1	4	-
Omnar for fast brensel	200	26	7	17	7	56	41	24	22
To eller fleire kjelder, i alt	1071	72	36	57	20	255	176	254	201
Elektriske omnar og omnar for fast brensel	884	61	29	44	15	200	135	210	190
Elektriske omnar og omnar for flytande brensel	40	1	-	2	3	9	12	9	4
Omnar for fast og flytande brensel	15	3	-	2	-	2	3	5	-
Sentralvarme og éi eller fleire andre kjelder	23	2	1	2	1	7	3	4	3
Andre kombinasjonar	109	5	6	7	1	37	23	26	4
Busette i alt	3922	292	103	152	59	787	655	1008	866
Busette pr. bustad	2,7	2,6	2,1	1,9	2,0	2,3	2,7	3,1	3,2
Rom i alt	6209	461	202	315	93	1410	1038	1455	1235
Rom pr. bustad	4,3	4,1	4,2	3,9	3,1	4,2	4,3	4,5	4,6

Tabell 17. Bustader og busette. Sanitærutstyr, storleik og tilgjenge. 3. november 1990

	I alt	Sanitærutstyr			
		Med WC		Utan WC	
		Med bad	Utan bad	Med bad	Utan bad
I alt	1450	1299	33	31	87
Talet på rom på 6 m² eller større					
(kjøkken, gang, bad o.l. er <i>ikkje</i> rekna med)					
1 rom	53	33	3	3	14
Med kjøkken 6 m ² eller større	29	17	2	1	9
Med kjøkken mindre enn 6 m ²	16	12	-	2	2
Utan kjøkken	8	4	1	-	3
2 rom	170	117	7	4	42
Med kjøkken 6 m ² eller større	129	88	5	3	33
Med kjøkken mindre enn 6 m ²	35	27	1	1	6
Utan kjøkken	6	2	1	-	3
3 rom	280	241	12	12	15
4 rom	404	386	6	5	7
5 rom	217	210	2	1	4
6 rom	152	143	2	3	4
7 rom	78	76	-	1	1
8 rom	47	45	-	2	-
9 rom eller fleire	49	48	1	-	-
Etasjeplassering. Heis					
Bustader med bustadrom i					
éin etasje i alt	972	852	22	25	73
Kjellaretasje	48	47	1	-	-
Underetasje	37	30	3	1	3
1. etasje	799	703	12	22	62
2. etasje	83	68	5	2	8
3. etasje	3	2	1	-	-
4. etasje	-	-	-	-	-
I hus med heis	-	-	-	-	-
I hus utan heis	-	-	-	-	-
5. etasje eller høgare	2	2	-	-	-
I hus med heis	2	2	-	-	-
I hus utan heis	-	-	-	-	-
Bustader med bustadrom i					
fleire etasjar i alt	478	447	11	6	14
1. etasje og underetasje/kjellar	185	177	2	3	3
1. og 2. etasje	230	210	8	3	9
1. og 2. etasje og underetasje/kjellar	52	51	-	-	1
1., 2. og 3. etasje	2	1	1	-	-
Andre etasjekombinasjonar	9	8	-	-	1
Busette i alt	3922	3642	63	70	147
Busette pr. bustad	2,7	2,8	1,9	2,3	1,7
Rom i alt	6209	5766	108	113	222
Rom pr. bustad	4,3	4,4	3,3	3,6	2,6

Tabell 18. Bustader etter standarindikatorar. Busette etter alder og standardindikatorar.
3. november 1990

	Bustader	Busette									
		I alt	0-19	20-29	30-39	40-49	50-59	60-69	70-79	80-89	90-
I alt	1450	3922	1008	496	542	504	407	452	347	149	17
Hustype											
Frittliggjande einestad eller våningshus knytt til gardsdrift	1307	3596	922	463	490	452	388	418	314	134	15
Småhus	115	271	76	30	44	39	16	29	27	10	-
Blokk, leigegard, forretningsbygg, bygg for felleshushald e.l.	28	55	10	3	8	13	3	5	6	5	2
Talet på rom. Kjøkken											
1 - 2 rom	223	371	40	52	33	27	28	70	75	41	5
Med kjøkken	209	352	39	51	31	26	27	66	73	35	4
Utan kjøkken	14	19	1	1	2	1	1	4	2	6	1
3 - 4 rom	684	1749	410	204	239	190	210	238	182	72	4
5 rom eller fleire	543	1802	558	240	270	287	169	144	90	36	8
Byggjår											
- 1900	113	292	67	31	42	30	35	36	27	18	6
1901 - 1960	497	1101	185	101	117	111	110	208	197	68	4
1961 - 1990	840	2529	756	364	383	363	262	208	123	63	7
Kjelder til oppvarming											
Éi kjelde, i alt	379	877	176	124	99	103	111	118	96	45	5
Sentralvarme, elektriske omnar, varmekablar e.l.	172	389	81	64	49	61	40	33	33	24	4
Omnar for flytande brensel	7	17	3	1	1	5	4	1	2	-	-
Omnar for fast brensel	200	471	92	59	49	37	67	84	61	21	1
To eller fleire kjelder, i alt	1071	3045	832	372	443	401	296	334	251	104	12
Elektriske omnar og omnar for fast brensel	884	2583	740	322	400	338	242	266	189	78	8
Elektriske omnar og omnar for flytande brensel	40	91	10	11	9	8	12	16	8	16	1
Omnar for fast og flytande brensel	15	38	7	4	1	8	4	4	8	1	1
Sentralvarme og éi eller fleire andre kjelder	23	63	16	6	12	4	5	8	10	2	-
Andre kombinasjonar	109	270	59	29	21	43	33	40	36	7	2
Sanitærforhold											
Har både bad og WC	1299	3642	971	466	516	482	372	404	304	116	11
Har WC, men ikkje bad	33	63	9	6	6	7	7	5	10	11	2
Har bad, men ikkje WC	31	70	14	14	8	8	12	5	4	4	1
Har verken bad eller WC	87	147	14	10	12	7	16	38	29	18	3
Etasjeplassering. Heis											
Bustader med bustadrom i éin etasje i alt	972	2435	550	328	302	292	280	321	241	109	12
1. etasje, kjellaretasje eller underetasje	884	2206	487	299	269	262	263	296	223	99	8
2. etasje eller høgare	88	229	63	29	33	30	17	25	18	10	4
I hus med heis	3	8	3	-	2	2	-	-	-	1	-
I hus utan heis	85	221	60	29	31	28	17	25	18	9	4
Bustader med bustadrom i fleire etasjar	478	1487	458	168	240	212	127	131	106	40	5
Plan i bustaden											
Bustader med kjøkken, bad, WC og minst eitt bustadrom på eitt plan	1225	3426	907	437	474	455	357	386	288	112	10
Eige-/leigeform											
Eigd i alt	1185	3377	874	397	457	456	373	396	300	112	12
Privat	1148	3299	857	394	447	443	367	379	294	107	11
Gjennom burettslag e.l.	37	78	17	3	10	13	6	17	6	5	1
Leigd	265	545	134	99	85	48	34	56	47	37	5
Talet på busette											
1	369	369	6	36	30	29	35	84	89	57	3
2	412	824	33	63	62	50	129	236	177	65	9
3	220	660	108	127	85	84	108	87	48	11	2
4	256	1024	395	134	202	180	76	23	8	5	1
5	139	695	330	77	121	112	32	9	9	4	1
6 eller fleire	54	350	136	59	42	49	27	13	16	7	1

Tabell 19. Hushald, familiar og personar, etter hushaldstype¹. Hushald etter hushaldstype¹ og talet på familiar i hushaldet/yrkesaktivitet i hushaldet/eigeform/talet på rom i bustaden og kjøkken. 3. november 1990

	I alt	Einperson- hushald	Fleirpersonhushald utan barn			Fleirpersonhushald med barn			
			I alt	2 per- sonar	3 per- sonar eller fleire	I alt	1 barn	2 barn	3 barn eller fleire
Personar i alt	3922	369	1526	766	760	2027	691	857	479
Familiar i alt	1646	369	693	423	270	584	249	236	99
Hushald i alt	1450	369	602	383	219	479	189	201	89
Talet på familiar i hushaldet									
1 familie	1274	369	519	343	176	386	138	169	79
2 familiar	156	-	75	40	35	81	42	29	10
3 familiar	20	-	8	-	8	12	9	3	-
4 familiar eller fleire	-	-	-	-	-	-	-	-	-
Yrkesaktivitet. Talet på yrkesaktive i veka									
Hushald utan yrkesaktive	497	252	213	193	20	32	21	7	4
Hushald med 1 yrkesaktiv	453	117	174	113	61	162	62	71	29
Heiltid ²	384	99	142	87	55	143	56	59	28
Deltid	69	18	32	26	6	19	6	12	1
Hushald med 2 yrkesaktive	383	-	149	77	72	234	75	109	50
Begge på heiltid	207	-	89	41	48	118	41	58	19
Ein på heiltid	163	-	50	32	18	113	31	51	31
Ingen på heiltid	13	-	10	4	6	3	3	-	-
Hushald med 3 yrkesaktive	97	-	53	-	53	44	26	13	5
Alle på heiltid	45	-	30	-	30	15	13	1	1
To på heiltid	37	-	18	-	18	19	10	8	1
Ein på heiltid	13	-	4	-	4	9	3	3	3
Ingen på heiltid	2	-	1	-	1	1	-	1	-
Hushald med 4 yrkesaktive og over	20	-	13	-	13	7	5	1	1
Eigde-/leigeform									
Eigd i alt	1185	238	537	332	205	410	156	175	79
Privat	1148	223	523	319	204	402	154	170	78
Gjennom burettslag e.l.	37	15	14	13	1	8	2	5	1
Leigd i alt	265	131	65	51	14	69	33	26	10
Som tenestebustad	38	16	8	6	2	14	3	9	2
For eit avgrensa tidsrom	44	22	10	9	1	12	9	1	2
På andre vilkår	183	93	47	36	11	43	21	16	6
Talet på rom. Kjøkken									
1 rom	53	37	11	9	2	5	4	1	-
Med kjøkken 6 m ² eller større	29	19	6	4	2	4	3	1	-
Med kjøkken mindre enn 6 m ²	16	11	4	4	-	1	1	-	-
Utan kjøkken	8	7	1	1	-	-	-	-	-
2 rom	170	93	56	42	14	21	16	5	-
Med kjøkken 6 m ² eller større	129	67	46	34	12	16	11	5	-
Med kjøkken mindre enn 6 m ²	35	24	7	5	2	4	4	-	-
Utan kjøkken	6	2	3	3	-	1	1	-	-
3 rom	280	109	121	97	24	50	22	22	6
4 rom	404	67	184	115	69	153	60	72	21
5 rom	217	30	106	60	46	81	30	34	17
6 rom	152	20	60	34	26	72	25	24	23
7 rom	78	6	26	8	18	46	15	21	10
8 rom	47	2	26	12	14	19	4	12	3
9 rom eller fleire	49	5	12	6	6	32	13	10	9

¹ I denne tabellen er barn (ugifte heimebuande) 18 år og over haldne utanfor ved grupperinga av hushald etter type. Hushald som har barn berre i alderen 18 år og over, er derfor rekna som fleirpersonhushald utan barn. ² Heiltid er *samlå* avtala/vanleg arbeidstid på 30 timar eller meir i veka (alle arbeidsforhold).

Tabell 20. Hushald, familiar og personar, etter hushaldsstorleik/hushaldstype. Absolutte tal og prosent.
3. november 1990

	Absolutte tal			Prosent		
	Personar	Familiar	Hushald	Personar	Familiar	Hushald
I alt	3922	1646	1450	100,0	100,0	100,0
Hushaldsstorleik						
1 person	369	369	369	9,4	22,4	25,4
2 personar	824	452	412	21,0	27,5	28,4
3 personar	660	267	220	16,8	16,2	15,2
4 personar	1024	296	256	26,1	18,0	17,7
5 personar eller fleire	1045	262	193	26,6	15,9	13,3
Hushaldstype						
Éinpersonhushald	369	369	369	9,4	22,4	25,4
Alder						
- 24	13	13	13	0,3	0,8	0,9
25 - 34	44	44	44	1,1	2,7	3,0
35 - 44	30	30	30	0,8	1,8	2,1
45 - 69	133	133	133	3,4	8,1	9,2
70 - 79	89	89	89	2,3	5,4	6,1
80 - 84	35	35	35	0,9	2,1	2,4
85 - 89	22	22	22	0,6	1,3	1,5
90 -	3	3	3	0,1	0,2	0,2
Fleirpersonhushald utan barn ¹	1526	693	602	38,9	42,1	41,5
Alder eldste person						
- 24	-	-	-	-	-	-
25 - 34	36	29	18	0,9	1,8	1,2
35 - 44	51	27	22	1,3	1,6	1,5
45 - 69	929	376	345	23,7	22,8	23,8
70 - 79	316	165	140	8,1	10,0	9,7
80 - 84	94	44	36	2,4	2,7	2,5
85 - 89	67	35	28	1,7	2,1	1,9
90 -	33	17	13	0,8	1,0	0,9
Fleirpersonhushald med barn ¹	2027	584	479	51,7	35,5	33,0
Alder yngste barn						
0 - 6	873	263	203	22,3	16,0	14,0
7 - 15	957	262	227	24,4	15,9	15,7
16 - 17	197	59	49	5,0	3,6	3,4
Talet på barn i hushaldet						
1 barn	691	249	189	17,6	15,1	13,0
2 barn	857	236	201	21,9	14,3	13,9
3 barn	398	84	77	10,1	5,1	5,3
4 barn eller fleire	81	15	12	2,1	0,9	0,8

¹ I denne tabellen er barn (ugifte heimebuande) 18 år og over haldne utanfor ved grupperinga av hushald etter type. Hushald som har barn berre i alderen 18 år og over, er derfor rekna som fleirpersonhushald utan barn.

Tabell 21. Hushald etter hushaldstype¹ og disponering av personbil/sortering av avfall. 3. november 1990

	I alt	Hushald med barn	Hushald utan barn					
			I alt	Alder eldste person				
				-24	25-44	45-69	70-79	80-
I alt	1450	479	971	13	114	478	229	137
Disponering av personbil								
1 bil	751	268	483	5	68	253	114	43
2 bilar	333	167	166	3	29	106	18	10
3 bilar eller fleire	55	25	30	-	1	20	4	5
Hushaldet disponerer ikkje bil	311	19	292	5	16	99	93	79
Sortering av avfall (kjeldesortering)								
Hushaldet sorterer avfall, i alt	396	142	254	6	30	126	62	30
Papir ²	188	54	134	1	14	66	33	20
Glas ²	121	44	77	2	11	36	19	9
Batteri ²	266	114	152	3	19	82	31	17
Måling, lakk, olje e.l. ²	68	30	38	3	8	18	9	-
Anna avfall ²	115	27	88	1	8	42	28	9
Hushaldet sorterer ikkje avfall	1054	337	717	7	84	352	167	107

¹ I denne tabellen er barn (ugifte heimebuande) 18 år og over haldne utanfor ved grupperinga av hushald etter type. Hushald som har barn berre i alderen 18 år og over, er derfor rekna som hushald utan barn. ² Nokre hushald sorterer fleire typar avfall. Derfor blir summen av hushald etter avfallstype større enn talet på hushald som sorterer avfall i alt.

Tabell 22. Familjar i privathushald etter familietype. Personar etter alder og familietype. 3. november 1990

Alder	I alt	Einsleg	Ektepar utan ugifte barn	Ektepar med ugifte barn	Mor med barn	Far med barn
Familjar						
I alt	1646	577	305	569	164	31
Personar						
I alt	3922	577	610	2278	387	70
0 - 4	189	3	-	122	62	2
5 - 9	257	-	-	213	41	3
10 - 14	255	-	-	233	20	2
15 - 19	307	9	-	268	27	3
20 - 24	259	22	1	189	36	11
25 - 29	237	67	6	108	50	6
30 - 34	276	43	13	186	28	6
35 - 39	266	25	12	207	21	1
40 - 44	272	26	8	211	20	7
45 - 49	232	17	14	181	18	2
50 - 54	217	19	44	137	9	8
55 - 59	190	30	73	77	9	1
60 - 64	213	42	94	57	15	5
65 - 69	239	69	112	47	7	4
70 - 74	183	58	93	24	6	2
75 - 79	164	63	82	12	7	-
80 - 84	86	44	32	2	4	4
85 - 89	63	33	23	4	2	1
90 -	17	7	3	-	5	2

Tabell 23. Hovudtal for par og personar i par. 3. november 1990

	I alt	Gifte		Sambuande		
		I alt	Utan barn ¹	Med barn ¹	I alt	Utan barn ¹
Par						
I alt					
Talet på barn i hushaldet¹						
0					
1					
2					
3					
4					
5 og over					
Yrkesaktiviteten til paret i veka						
27. oktober - 2. november 1990						
Ingen yrkesaktiv					
Ein yrkesaktiv					
Begge yrkesaktive					
Personar						
I alt					
Alder						
0 - 19					
20 - 29					
30 - 39					
40 - 49					
50 - 59					
60 - 69					
70 -					
Høgste utdanning						
Barne- og ungdomsskolenivå					
Gymnasnivå					
Universitets- og høgskolenivå					
Uoppgitt, inga utdanning eller utdanning på førskolenivå					

Tala i denne tabellen er ikkje ferdige. Tabellen, som vil bli utarbeidd seinare, kan ein få ved å vende seg til Statistisk sentralbyrå, Folketeljingskontoret.

¹ I denne tabellen er barn (ugifte heimebuande) 18 år og over haldne utanfor ved grupperinga av hushald etter type. Par som har barn berre i alderen 18 år og over, er derfor rekna som par utan barn.

Tabell 24. Barn 0-17 år etter alder, familietype og mors/fars yrkesaktivitet i veka 27. oktober - 2. november 1990

Alder	I alt	Ektepar med barn			Mor med barn		Far med barn	
		Ingen av foreldra yrkesaktive	Ein av foreldra yrkesaktiv	Begge foreldra yrkesaktive	Mor ikkje yrkesaktiv	Mor yrkesaktiv	Far ikkje yrkesaktiv	Far yrkesaktiv
I alt ¹	870	21	238	466	67	68	4	6
0	35	2	7	9	9	8	-	-
1	39	-	9	16	9	4	1	-
2	31	-	6	11	6	7	1	-
3	45	-	13	19	6	7	-	-
4	36	-	8	22	2	4	-	-
5	41	2	12	16	4	5	-	2
6	52	2	14	28	4	4	-	-
7	52	3	18	21	6	4	-	-
8	48	-	13	27	2	5	-	1
9	64	1	19	37	6	1	-	-
10	53	3	17	28	3	2	-	-
11	54	1	12	36	3	2	-	-
12	41	1	14	23	2	-	1	-
13	46	2	13	27	1	2	-	1
14	61	-	17	39	2	3	-	-
15	55	1	16	34	-	3	-	1
16	55	1	14	36	1	2	1	-
17	62	2	16	37	1	5	-	1

¹ Barn 0-17 år i alt er ikkje det same som personar 0-17 år i alt. Sjå tekstdelen, pkt. 4.1.

Tabell 25. Personar 67 år og over. Alder, talet på personar i hushaldet, hushaldstype og indikatorar for bustadstandard. 3. november 1990

	I alt	67 - 69 år		70 - 79 år		80 - 89 år		90 år og over	
		Bur aleine	Bur med fleire	Bur aleine	Bur med fleire	Bur aleine	Bur med fleire	Bur aleine	Bur med fleire
I alt	685	36	110	89	264	57	106	3	20
I felleshushald	26	-	-	-	6	-	14	-	6
I privathushald i alt	659	36	110	89	258	57	92	3	14
Hustype									
Frittliggjande øinebustad eller våningshus knytt til gardsdrift	599	31	105	78	236	45	89	3	12
Småhus	44	3	4	9	18	8	2	-	-
Blokk, leigegard, forretningsbygg, bygg for felleshushald e.l.	16	2	1	2	4	4	1	-	2
Talet på rom. Kjøkken									
1 - 2 rom	152	12	19	34	41	26	15	2	3
Med kjøkken	140	10	18	34	39	20	15	2	2
Utan kjøkken	12	2	1	-	2	6	-	-	1
3 - 4 rom	333	14	61	43	139	22	50	-	4
5 rom eller fleire	174	10	30	12	78	9	27	1	7
Byggjeår									
- 1900	66	6	9	9	18	7	11	2	4
1901 - 1960	345	19	57	49	148	27	41	-	4
1961 - 1990	248	11	44	31	92	23	40	1	6
Kjelder til oppvarming									
Éi kjelde, i alt	193	10	37	28	68	19	26	1	4
Sentralvarme, elektriske omnar, varmekablar e.l.	72	3	8	13	20	13	11	1	3
Omnar for flytande brensel	2	-	-	-	2	-	-	-	-
Omnar for fast brensel	119	7	29	15	46	6	15	-	1
To eller fleire kjelder, i alt	466	26	73	61	190	38	66	2	10
Sentralvarme og éi eller fleire andre kjelder	15	2	1	-	10	-	2	-	-
Andre kombinasjonar	451	24	72	61	180	38	64	2	10
Sanitærforhold									
Har både bad og WC	556	27	98	71	233	41	75	2	9
Har WC, men ikkje bad	26	-	3	4	6	7	4	-	2
Har bad, men ikkje WC	10	1	-	3	1	2	2	-	1
Har verken bad eller WC	67	8	9	11	18	7	11	1	2
Etasjeplassering. Heis									
Bustader med bustadrom i éin etasje i alt	466	29	75	75	166	50	59	3	9
1. etasje, kjellaretasje eller underetasje	423	26	67	72	151	46	53	2	6
2. etasje eller høgare	43	3	8	3	15	4	6	1	3
I hus med heis	1	-	-	-	-	1	-	-	-
I hus utan heis	42	3	8	3	15	3	6	1	3
Bustader med bustadrom i fleire etasjar	193	7	35	14	92	7	33	-	5
Plan i bustaden									
Bustader med kjøkken, bad, WC og minst eitt bustadrom på eitt plan	530	25	95	68	220	39	73	2	8
Eige-/leigeform									
Eigd i alt	548	26	98	65	235	34	78	1	11
Privat	533	25	96	62	232	30	77	-	11
Gjennom burettslag e.l.	15	1	2	3	3	4	1	1	-
Leigd	111	10	12	24	23	23	14	2	3

Tabell 26. Folkemengd etter alder, kjønn og type bustadstrøk/grunnkrins. 3. november 1990

	I alt	Alder										
		0-6	7-15	16-19	20-24	25-29	30-49	50-59	60-66	67-69	70-79	80-
Kommunen	3950	282	474	252	259	237	1046	409	306	146	353	186
Menn	2027	144	254	135	140	135	537	205	160	70	166	81
Kvinner	1923	138	220	117	119	102	509	204	146	76	187	105
Type bustadstrøk og kjønn												
Tettsteder												
Tettbygde strøk	1772	127	212	126	120	106	504	166	135	51	148	77
Menn	865	61	107	69	62	55	251	71	71	23	65	30
Kvinner	907	66	105	57	58	51	253	95	64	28	83	47
1561 Vågåmo	1464	106	164	107	97	86	422	134	114	42	118	74
Menn	712	53	90	55	46	46	206	58	59	19	50	30
Kvinner	752	53	74	52	51	40	216	76	55	23	68	44
1562 Lalm	308	21	48	19	23	20	82	32	21	9	30	3
Menn	153	8	17	14	16	9	45	13	12	4	15	-
Kvinner	155	13	31	5	7	11	37	19	9	5	15	3
Spreittbygde strøk	2177	155	262	126	139	130	542	243	171	95	205	109
Menn	1161	83	147	66	78	79	286	134	89	47	101	51
Kvinner	1016	72	115	60	61	51	256	109	82	48	104	58
Uoppgitt	1	-	-	-	-	1	-	-	-	-	-	-
Delområde, grunnkrins og kjønn												
01 Vågåmo og omegn	2839	217	328	183	188	173	769	277	213	104	250	137
Menn	1451	112	189	95	97	100	390	137	106	49	116	60
Kvinner	1388	105	139	88	91	73	379	140	107	55	134	77
0101 Sjødalen	35	3	2	3	4	1	9	2	2	1	5	3
Menn	19	1	2	1	3	1	5	1	1	-	3	1
Kvinner	16	2	-	2	1	-	4	1	1	1	2	2
0102 Synstlia/Randsverk	135	21	17	6	6	10	38	9	11	2	10	5
Menn	74	10	13	4	2	7	19	6	5	1	4	3
Kvinner	61	11	4	2	4	3	19	3	6	1	6	2
0103 Tessand	238	17	28	11	15	15	53	18	23	21	25	12
Menn	131	9	15	6	10	11	28	12	10	11	12	7
Kvinner	107	8	13	5	5	4	25	6	13	10	13	5
0104 Vistekleiven-Skottli	205	13	26	12	12	11	55	25	12	10	18	11
Menn	105	7	14	3	7	6	27	14	7	3	10	7
Kvinner	100	6	12	9	5	5	28	11	5	7	8	4
0105 Nordherad	249	19	29	11	21	15	55	29	23	9	29	9
Menn	136	12	18	8	12	8	30	15	11	6	15	1
Kvinner	113	7	11	3	9	7	25	14	12	3	14	8
0106 Skårvangen/Skogbygda	238	23	23	13	14	21	62	31	22	8	14	7
Menn	130	10	13	7	10	12	38	18	7	5	7	3
Kvinner	108	13	10	6	4	9	24	13	15	3	7	4
0107 Vågåmo	876	56	89	68	53	51	247	88	75	23	79	47
Menn	424	30	46	34	24	27	121	38	43	10	32	19
Kvinner	452	26	43	34	29	24	126	50	32	13	47	28
0108 Finntryu	436	21	49	25	36	18	111	43	37	21	44	31
Menn	219	10	34	17	16	13	53	16	16	8	22	14
Kvinner	217	11	15	8	20	5	58	27	21	13	22	17
0109 Sveaholen	427	44	65	34	27	31	139	32	8	9	26	12
Menn	213	23	34	15	13	15	69	17	6	5	11	5
Kvinner	214	21	31	19	14	16	70	15	2	4	15	7
02 Lalm og omegn	1110	65	146	69	71	63	277	132	93	42	103	49
Menn	575	32	65	40	43	34	147	68	54	21	50	21
Kvinner	535	33	81	29	28	29	130	64	39	21	53	28
0201 Holongsøy/Rusten	92	4	8	7	-	7	26	11	12	5	7	5
Menn	51	4	6	4	-	4	14	4	8	3	1	3
Kvinner	41	-	2	3	-	3	12	7	4	2	6	2
0202 Lalm solside	143	5	23	9	10	8	36	23	9	4	11	5
Menn	77	3	11	5	7	4	19	15	4	1	5	3
Kvinner	66	2	12	4	3	4	17	8	5	3	6	2
0203 Lalm tettsted-Ottadalen	207	15	28	11	14	13	53	23	18	6	23	3
Menn	101	6	12	7	8	5	31	10	9	3	10	-
Kvinner	106	9	16	4	6	8	22	13	9	3	13	3
0204 Sjørdalen	285	16	33	17	24	13	70	29	26	14	27	16
Menn	145	9	13	9	11	8	37	14	15	6	14	9
Kvinner	140	7	20	8	13	5	33	15	11	8	13	7
0205 Lalm bakside	280	16	41	20	19	16	69	28	21	10	28	12
Menn	146	6	16	13	15	10	34	12	14	6	18	2
Kvinner	134	10	25	7	4	6	35	16	7	4	10	10
0206 Ottadalen bakside	103	9	13	5	4	6	23	18	7	3	7	8
Menn	55	4	7	2	2	3	12	13	4	2	2	4
Kvinner	48	5	6	3	2	3	11	5	3	1	5	4
Uoppgitt	1	-	-	-	-	1	-	-	-	-	-	-

Tabell 27. Yrkesaktive 16 år og over i året, etter næring, kjønn og type bustadstrøk/grunnkrins.
3. november 1990

	I alt	Jordbruk, skogbruk, fiske og fangst	Oljeutvinning og bergverksdrift	Industri	Kraft- og vassforsyning	Byggje- og anleggsverksemd	Varehandel, hotell- og restaurert- verksemd	Transport, lagring, post- og telekommunikasjonar	Bank-, finansierings- og forsikrings- verksemd, eidedoms- drift og forretnings- messig teneste- yting	Offentleg, sosial og privat tenes- teyting
Kommunen	1968	444	17	200	73	184	364	105	45	536
Menn	1120	294	17	154	65	179	117	72	23	199
Kvinner	848	150	-	46	8	5	247	33	22	337
Type bustadstrøk og kjønn										
Tettstader										
Tettbygde strøk	922	54	9	90	50	98	211	63	30	317
Menn	496	36	9	66	44	95	73	43	12	118
Kvinner	426	18	-	24	6	3	138	20	18	199
1561 Vågåmo	783	43	6	65	43	72	187	54	25	288
Menn	406	25	6	45	37	70	67	37	10	109
Kvinner	377	18	-	20	6	2	120	17	15	179
1562 Lalm	139	11	3	25	7	26	24	9	5	29
Menn	90	11	3	21	7	25	6	6	2	9
Kvinner	49	-	-	4	-	1	18	3	3	20
Spreittbygde strøk	1045	390	8	110	23	86	153	42	15	218
Menn	623	258	8	88	21	84	44	29	11	80
Kvinner	422	132	-	22	2	2	109	13	4	138
Uoppgitt	1	-	-	-	-	-	-	-	-	1
Delområde, grunnkrins og kjønn										
01 Vågåmo og omegn	1456	300	11	129	58	111	281	86	38	442
Menn	806	195	11	95	50	108	96	58	21	172
Kvinner	650	105	-	34	8	3	185	28	17	270
0101 Sjodalen	18	1	-	4	-	-	10	1	-	2
Menn	11	1	-	3	-	-	5	1	-	1
Kvinner	7	-	-	1	-	-	5	-	-	1
0102 Synstlia/Randsverk	55	16	1	8	1	5	11	2	2	9
Menn	35	10	1	8	1	5	3	2	2	3
Kvinner	20	6	-	-	-	-	8	-	-	6
0103 Tessand	108	38	2	18	5	9	14	10	2	10
Menn	68	24	2	13	5	9	5	6	2	2
Kvinner	40	14	-	5	-	-	9	4	-	8
0104 Vistekleiven-Skottli	104	34	-	9	3	4	12	6	-	36
Menn	55	19	-	7	3	4	3	5	-	14
Kvinner	49	15	-	2	-	-	9	1	-	22
0105 Nordherad	125	72	1	5	1	8	10	3	2	23
Menn	75	47	1	4	1	8	2	-	2	10
Kvinner	50	25	-	1	-	-	8	3	-	13
0106 Skårvangen/Skogbygda	130	64	-	11	2	8	12	3	3	27
Menn	81	44	-	8	2	8	5	3	2	9
Kvinner	49	20	-	3	-	-	7	-	1	18
0107 Vågåmo	468	27	5	36	22	33	114	37	16	178
Menn	243	16	5	28	20	33	41	25	6	69
Kvinner	225	11	-	8	2	-	73	12	10	109
0108 Finntryu	223	25	-	22	14	22	46	11	7	76
Menn	118	17	-	12	9	20	17	8	4	31
Kvinner	105	8	-	10	5	2	29	3	3	45
0109 Sveaholen	225	23	2	16	10	22	52	13	6	81
Menn	120	17	2	12	9	21	15	8	3	33
Kvinner	105	6	-	4	1	1	37	5	3	48
02 Lalm og omegn	511	144	6	71	15	73	83	19	7	93
Menn	313	99	6	59	15	71	21	14	2	26
Kvinner	198	45	-	12	-	2	62	5	5	67
0201 Holongsøy/Rusten	43	13	-	5	-	6	5	1	-	13
Menn	26	8	-	4	-	6	2	-	-	6
Kvinner	17	5	-	1	-	-	3	1	-	7
0202 Lalm solside	68	22	-	11	1	9	10	4	-	11
Menn	44	14	-	11	1	9	1	3	-	5
Kvinner	24	8	-	-	-	-	9	1	-	6
0203 Lalm tettsted-Ottadalen										
solside	90	3	2	18	6	16	14	7	3	21
Menn	56	3	2	15	6	16	1	4	1	8
Kvinner	34	-	-	3	-	-	13	3	2	13
0204 Sjørdalen	135	41	2	16	4	19	29	4	1	19
Menn	78	29	2	10	4	19	8	4	-	2
Kvinner	57	12	-	6	-	-	21	-	1	17

Tabell 27 (framh.). Yrkesaktive 16 år og over i året, etter næring, kjønn og type bustadstrøk/grunnkrins.
3. november 1990

	I alt	Jord- bruk, skog- bruk, fiske og fangst	Oljeut- vinning og berg- verks- drift	Industri	Kraft- og vass- for- syning	Bygge- og anleggs- verk- semd	Vare- handel, hotell- og restau- rant- verk- semd	Transport, lagring, post- og telekom- munika- sjonar	Bank-, finan- sierings- og forsikrings- verksemd, eigedoms- drift og forretnings- messig teneste- yting	Offent- leg, sosial og privat tenes- teyting
Delområde, grunnkrins og kjønn (framh.)										
0205 Lalm bakside	129	46	2	19	2	15	21	3	2	19
Menn	82	33	2	17	2	14	8	3	1	2
Kvinner	47	13	-	2	-	1	13	-	1	17
0206 Ottadalen bakside	46	19	-	2	2	8	4	-	1	10
Menn	27	12	-	2	2	7	1	-	-	3
Kvinner	19	7	-	-	-	1	3	-	1	7
Uoppgitt	1	-	-	-	-	-	-	-	-	1

Tabell 28. Privathushald. Utvalde kjenneteikn for bustadstandard, og disponering av personbil. Bustadstrøk/grunnkrins. 3. november 1990

	Alle privat- hushald	Bustaden har både bad og WC	Kjøkken 6 m ² eller større	Bustaden bygd etter 1960	Hushaldet eig bustaden	Hushaldet dispo- nerer bil	Bustad- romma er på eitt plan	Bustaden ligg i 2. et. eller huset har ikkje heis
Kommunen	1450	1299	1346	840	1185	1139	1225	85
Type bustadstrøk								
Tettstader								
Tettbygde strøk	656	622	602	413	519	527	584	50
1561 Vågåmo	542	515	496	344	424	430	481	45
1562 Lalm	114	107	106	69	95	97	103	5
Spreittbygde strøk	793	677	743	427	665	612	641	35
Uoppgitt	1	-	1	-	1	-	-	-
Delområde og grunnkrins								
01 Vågåmo og omegn	1034	936	955	619	826	801	872	66
0101 Sjødalen	15	13	15	5	10	11	11	1
0102 Synstlia/Randsverk	49	44	43	34	39	40	43	1
0103 Tessand	92	76	84	44	78	62	70	5
0104 Vistekleiven-Skottli	75	61	69	42	55	55	58	3
0105 Nordherad	85	72	78	45	69	66	65	3
0106 Skårvangen/Skogbygda	82	72	79	50	68	65	66	4
0107 Vågåmo	329	314	299	203	250	256	295	27
0108 Finntryu	167	154	157	96	137	127	145	12
0109 Sveaholen	140	130	131	100	120	119	119	10
02 Lalm og omegn	415	363	390	221	358	338	353	19
0201 Holongsøy/Rusten	38	32	35	21	33	33	30	-
0202 Lalm solsida	49	46	47	19	39	42	43	3
0203 Lalm tettsted-Ottadalen solsida	79	76	74	51	66	67	74	3
0204 Sjørdalen	99	82	94	55	92	81	82	4
0205 Lalm bakside	109	94	103	56	95	80	91	7
0206 Ottadalen bakside	41	33	37	19	33	35	33	2
Uoppgitt	1	-	1	-	1	-	-	-

0515 VÅGÅ



207
 ———
 ———
 Grunnkrinsnummer
 Kommunegrense
 Grense for delområde
 og grunnkrins

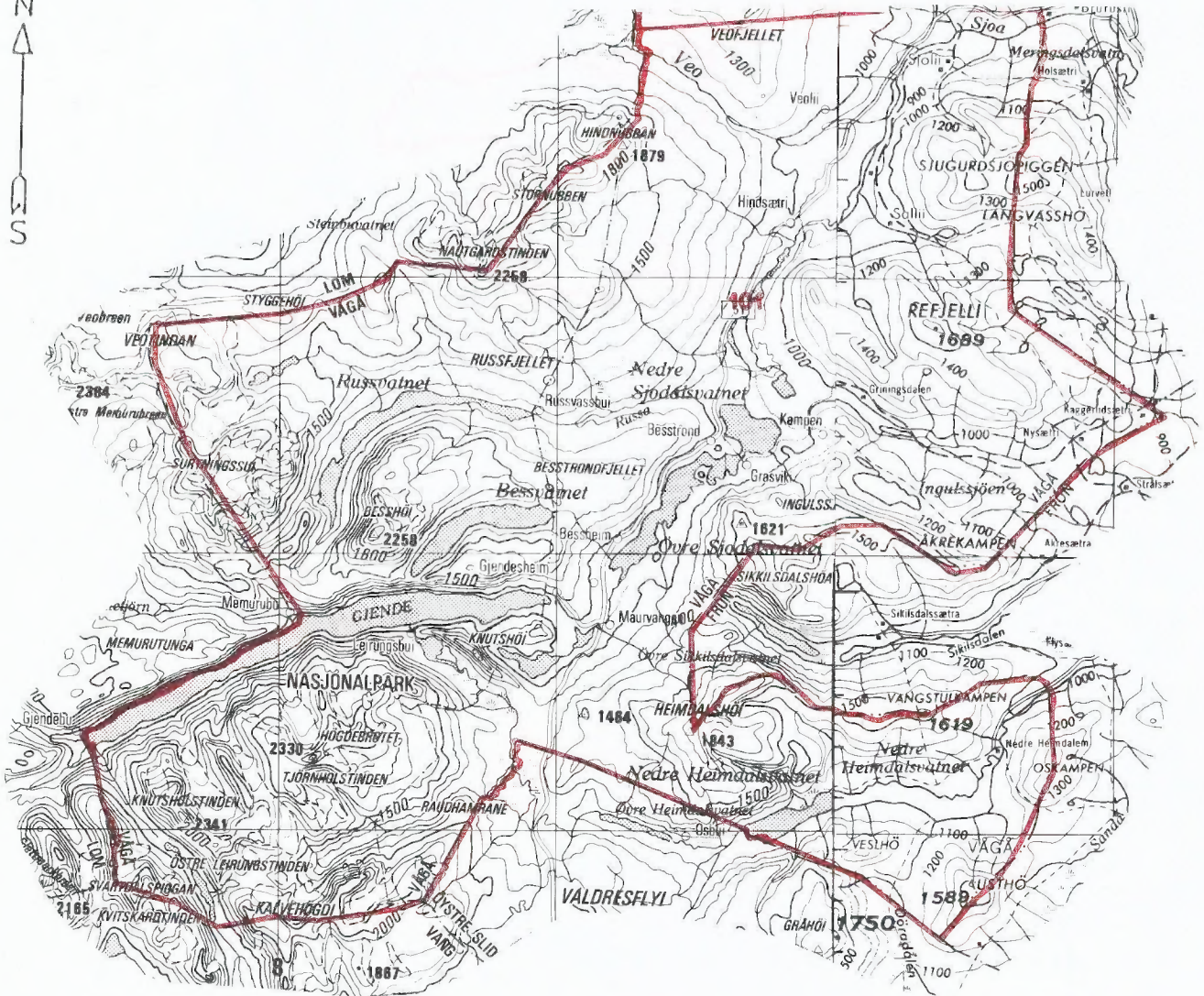

Kartgrunnlag M ca. 1:250 000
Løyvenr. 74/91 Statens kartverk

Avgrensning av Vågåmo tettstad

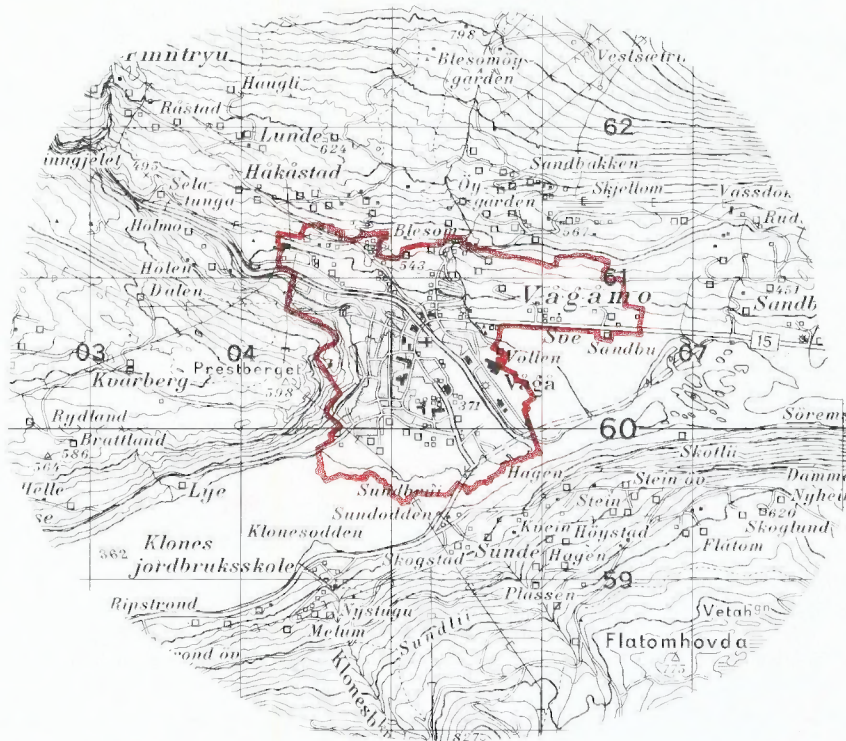

Avgrensning av Lalm tettstad

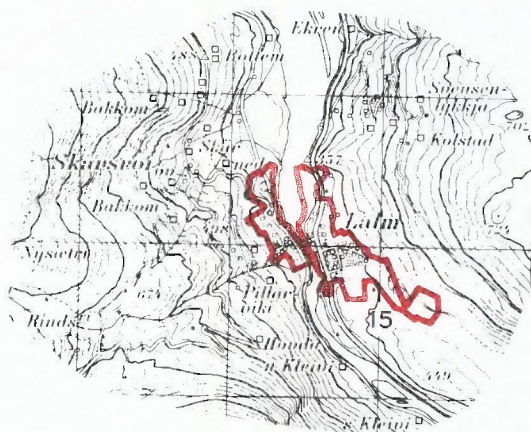

Kartgrunnlag M ca. 1:50 000
Løyvenr. 74/91 Statens kartverk



FoB 90

Folke- og bustadteljing 1990 blir gjennomført av Statistisk sentralbyrå

Opgåvene er undergitt teleplikt. Dei vil berre bli nytta til å utarbeide statistikk og vil bli oppbevarte på ein trygg måte.

VIKTIG:

Bruk helst blyart eller blå/svart kulepenn

Slik

Ikkje slik



1 Kven bur du saman med i leilegheita?
Rettleiinga fortel kva vi meiner med ei leilegheit. Set fleire kryss om nødvendig.

- | | |
|--------------------------------------|--|
| <input type="checkbox"/> Ingen | <input type="checkbox"/> Sysken |
| <input type="checkbox"/> Ektemake | <input type="checkbox"/> Svigerforeldre, svigerinne, svoger, svigerbarn, tante, onkel, niese, nevø |
| <input type="checkbox"/> Sambuar | <input type="checkbox"/> Besteforeldre, barnebarn |
| <input type="checkbox"/> Dotter, son | <input type="checkbox"/> Andre personar |
| <input type="checkbox"/> Mor, far | |

2 Hadde du inntektsgivande arbeid i minst 100 timar i året frå 3. nov. 1989 til 2. nov. 1990?

Arbeid som ulønt familiemedlem i familiebedrift blir også rekna som inntektsgivande arbeid (t.d. butikk, gardsbruk).

- Ja Nei

! Svare du nei her, skal du ikkje fylle ut resten av denne sida

3 Kor mange månader hadde du heiltids- og/eller deltidstarbeid i året frå 3. nov. 1989 til 2. nov. 1990?
Sjå rettleiinga.

Heiltid: månader

Deltid: månader

4 Før opp namn og adresse på den arbeidsstaden (bedrifta) der du hadde inntektsgivande arbeid lengst tid i året frå 3. nov. 1989 til 2. nov. 1990.

Med bedrift meiner vi fabrikk, butikk, gardsbruk, likningskontor e.l.

Namn:

Gate/veg:

Poststad:

5 Gjer greie for verksemda på denne arbeidsstaden så nøye som du kan.
Skriv t.d. produksjon av møblar, sal av bilar, bokhandel, jordbruk, utleige av maskiner, arkitektverksemd e.l.

Verksemd:

6 Kva for yrke (tittel) hadde du på denne arbeidsstaden?

Skriv t.d. heimhjelp, rørleggjar, frisør, sjukepleiar, reingjeringshjelp, kokk, platearbeidar, salskonsulent, førskulelærer e.l.

Yrke:

7 Korleis er/var du knytt til arbeidsstaden du nemnde i spørsmål 4?

- Som fast eller mellombels tilsett
- Som sjølvstendig næringsdrivande (eigar)
- Som familiemedlem utan fast lønn i familiebedrift

8 Hadde du inntektsgivande arbeid i veka 27. okt. - 2. nov. 1990?
Sjå rettleiinga.

- Ja Nei

! Svare du nei her, skal du ikkje fylle ut resten av denne sida.

9 Kva er den vanlege/avtala arbeidstida di i veka?

- | | |
|--------------------------------------|--|
| <input type="checkbox"/> 1-9 timar | <input type="checkbox"/> 30-34 timar |
| <input type="checkbox"/> 10-19 timar | <input type="checkbox"/> 35-39 timar |
| <input type="checkbox"/> 20-29 timar | <input type="checkbox"/> 40 timar eller meir |

10 Kor mange timar inntektsgivande arbeid utførte du i veka 27. okt. - 2. nov.?

- | | |
|--------------------------------------|--|
| <input type="checkbox"/> 1-9 timar | <input type="checkbox"/> 35-39 timar |
| <input type="checkbox"/> 10-19 timar | <input type="checkbox"/> 40 timar eller meir |
| <input type="checkbox"/> 20-29 timar | <input type="checkbox"/> Ingen, eg arbeidde ikkje denne veka |
| <input type="checkbox"/> 30-34 timar | |

! Arbeidde du ikkje denne veka, skal du ikkje fylle ut resten av denne sida.

11 Kvar møtte du på arbeid i veka 27. okt. - 2. nov.?
Sjå rettleiinga.

- Eg møtte fast på same arbeidsstaden/adressa som eg førte opp i spørsmål 4
- Eg møtte fast på ein annan stad. Skriv adressa
- Kommune:
- Gate/veg:
- Poststad:
- Eg møtte på ulike stader denne veka

! Møtte du på ulike stader denne veka, skal du ikkje fylle ut resten av denne sida.

12 Kor mange gonger reiste eller gjekk du frå heimstaden din til arbeidsstaden i veka 27. okt. - 2. nov.?
Med heimstad meiner vi adressa i namnefeltet øvst på skjemaet.

- | | |
|--|--|
| <input type="checkbox"/> Ingen, eg bur på arbeidsstaden (arbeider heime) | <input type="checkbox"/> 1 gong |
| <input type="checkbox"/> 2-3 gonger | <input type="checkbox"/> 4 gonger eller fleire |
| <input type="checkbox"/> Ingen, eg var ikkje på heimstaden denne veka | |

! Reiste du ikkje denne veka, skal du ikkje fylle ut resten av denne sida.

13 Kor lang tid brukte du til vanleg (ein veg) i veka 27. okt. - 2. nov.?

- | | |
|---------------------------------------|--|
| <input type="checkbox"/> Under 15 min | <input type="checkbox"/> 45-59 min |
| <input type="checkbox"/> 15-29 min | <input type="checkbox"/> 60-89 min |
| <input type="checkbox"/> 30-44 min | <input type="checkbox"/> 90 min eller meir |

14 Kva for transportmiddel brukte du til vanleg frå heimstaden til arbeidsstaden (ein veg) i veka 27. okt. - 2. nov.?
Set fleire kryss om nødvendig.

- | | |
|---|---|
| <input type="checkbox"/> Bil | <input type="checkbox"/> Båt |
| <input type="checkbox"/> Buss | <input type="checkbox"/> Brukte sykkel, gjekk i meir enn 10 min |
| <input type="checkbox"/> Tog, trikk, T-bane | <input type="checkbox"/> Anna |

VIKTIG:
Bruk helst
blyant eller
blå/svart kulepenn



Slik: Ikkje slik:

Spørsmåla på denne sida gjeld leilegheita der oppgåvegivaren er registrert som busett 3. november 1990 i Folkeregisteret, sjå adressa i namnefeltet på den andre sida.

1 Har andre som bur i leilegheita fått bustadskjema? Ja Nei

Dersom det er motteke eitt bustadskjema i leilegheita, skal det fyllast ut og sendast tilbake i svarkonvolutt saman med alle personskjema.

Dersom fleire i leilegheita har fått bustadskjema, treng de berre svare på spørsmåla om bustaden (leilegheita) på eitt av dei. For kvar leilegheit skal det nyttast berre ein svarkonvolutt. Send derfor alle skjema frå dei busette i leilegheita tilbake i den same svarkonvolutt.

2 Kor mange rom på 6 m² eller meir er det i leilegheita? Ta ikkje med kjøkken, gang, bad o.l.

1 2 3 4 5
 6 7 8 9 eller fleire

3 Kor stor er leilegheita målt i kvadratmeter? Ta med alle rom til bustadformål, også kjøkken, gang, bad o.l.

Under 50 m² 100-129 m²
 50-59 m² 130-149 m²
 60-79 m² 150-199 m²
 80-99 m² 200 m² eller meir

4 Kor stort er kjøkkenet i leilegheita?

6 m² eller større Det er ikkje kjøkken i leilegheita
 Mindre enn 6 m²

5 Er det bad eller dusj inne i leilegheita?

Ja Nei

6 Er det vassklosett inne i leilegheita?

Ja Nei

7 Kva slags kjelder til oppvarming er det i leilegheita?

Sentralvarme (radiatorar e.l.) Omnar for flytande brensel (olje, parafin e.l.)
 Elektriske omnar, varmekablar e.l. Omnar for fast brensel (ved, koks e.l.)

8 Har leilegheita kjøkken, bad/dusj, wc og minst eitt bustadrom i same etasje?

Ja Nei

9 Kva etasje ligg leilegheita i? Set fleire kryss dersom leilegheita har bustadrom i fleire etasjar.

Kjellaretasje Underetasje
 1. 2. 3. 4. 5. eller høgare

10 Kva slags eige-/leigeforhold er det til leilegheita? Set berre eitt kryss.

Eg/vi eig ho gjennom eit burettslag eller bustadaksjeselskap
 Eg/vi eig ho aleine eller saman med andre
 Eg/vi leiger ho gjennom arbeidet (tenestebustad)
 Eg/vi leiger ho for eit avgrensa tidsrom
 Eg/vi leiger ho på andre vilkår

11 Kor mange personbilar disponerer dei som bur i leilegheita?

Ingen 1 2 3 eller fleire

12 Sorterer hushaldet til vanleg avfallet sitt? Set berre kryss for avfallstypar som blir leverte/henta etter at dei er sorterte ut.

Inga særskild sortering. Praktisk vanskeleg, manglar tilbod e.l.
 Papir Måling, lakk, olje e.l.
 Glas Anna avfall
 Batteri

13 Kva slags hus ligg leilegheita i? Sjå rettleiinga.

Frittliggjande einebustad eller våningshus knytt til gardsdrift
 Hus i kjede, rekkjehus, terrassehus eller vertikaldelt tomannsbustad
 Horisontaldelt tomannsbustad eller anna bustadbygg med mindre enn 3 etasjar
 Blokk, leigegard eller anna bustadbygg med 3 etasjar eller meir
 Forretningsbygg, pensjonat, aldersheim, militærforlegning eller anna bygg for felleshushald

14 Er det heis i huset?

Ja Nei

15 Kor mange leilegheiter er det i huset?

1 2 3 4 5
 6 7 8 9 eller fleire

16 Når vart huset bygd? (opphavleg byggjeår)

1900 eller før 1946 - 1960
 1901 - 1920 1961 - 1970
 1921 - 1940 1971 - 1980
 1941 - 1945 1981 - 1990

Pris kr 50,00

Publikasjonen kjem ut i kommisjon hos Universitetsforlaget, Oslo, og er til salgs hos alle bokhandlarar.

ISBN 82-537-3296-1