

0437 TYNSET



Folke- og boligtelling 1990

Tynset

**FOLKE- OG BOLIGTELLING
1990**

KOMMUNEHEFTE

0437 TYNSET

STATISTISK SENTRALBYRÅ
OSLO-KONGSVINGER 1991

ISBN 82-537-3068-3

EMNEGRUPPE
31 Folketellinger

ANDRE EMNEORD
Arbeidstid
Befolkning
Boliger
Grunnkretser
Husholdninger
Sysseletting
Yrkesaktive

Forord

Hovedformålet med Folke- og bolig telling 1990 er å gi et bilde av befolkningen og levekårene i det norske samfunnet.

Et annet viktig formål er å gi statistikk for mindre geografiske områder som kommuner og deler av kommuner. For å dekke dette formålet gir Statistisk sentralbyrå ut et statistisk hefte for hver kommune.

Når kommuneheftene for alle kommuner i et fylke er publisert, vil det bli laget et fylkessammendrag med tabeller som svarer til dem som finnes i kommuneheftene. Når alle kommunene i landet har fått sine hefter, vil det også bli laget et sammendrag for hele landet.

Innen utgangen av 1992 vil en endelig folketellingsfil være etablert, og det blir utarbeidet et hefte som dokumenterer folketellingsprosjektet.

Resultatene fra FoB90 vil i tillegg være tilgjengelig i databaser i SSB, bl.a. Regionalstatistisk database. Det er videre planer om en spredning av folketellingsdata i tilknytning til publisering av annen statistikk fra SSB. Resultatene vil også kunne leveres på maskinlesbar form. For brukere som ønsker ytterligere bearbeiding av materialet, vil SSB utføre dette mot kostnadsdekning.

Oslo/Kongsvinger, 30. mai 1991

Svein Longva

Jan Furseth

Innhold

	Side
Tabellregister	6
Figurdel	7
Tekstdel	
1. Formål	8
2. Opplegg og gjennomføring	8
2.1. Statistikkens omfang	8
2.2. Grunnlag for statistikken	8
2.3. Datainnsamling	8
3. Feilkilder og usikkerhet ved resultatene	8
4. Enheter, geografiske nivåer og kjennemerker	9
4.1. Enheter	9
4.2. Geografiske nivåer	10
4.3. Kjennemerker	11
4.3.1. Personkjennemerker	11
4.3.2. Boligkjennemerker	14
4.3.3. Husholdningskjennemerker	15
5. Merknader til tabellene	16
Tabelldel	17
Vedlegg	
Kart over grunnkretser	
Kart over tettsteder	
Personskjema	
Boligskjema	

Standardtegn i tabeller

- Null
- 0,0 Mindre enn 0,5 av den brukte enheten

Tabellregister

	Side
1. Folkemengde ved folketellingene 1875 - 1990, etter kommunegrenser pr. 3. november 1990	17
2. Folkemengde etter kjønn, ekteskapelig status og alder. 3. november 1990	17
3. Hovedtall for utdanning. Personer 16-66 år etter yrkesaktivitet, arbeidstid i året, kjønn og utdanning. 3. november 1989 - 2. november 1990	18
4. Personer 16 år og over. Hovedtall for yrkesaktivitet i året 3. november 1989 - 2. november 1990 .	19
5. Hovedtall for yrkesaktive i året 3. november 1989 - 2. november 1990	20
6. Yrkesaktive 16 år og over, etter alder og næring/yrkesfelt. 3. november 1989 - 2. november 1990 .	21
7. Yrkesaktive 16 år og over, etter kjønn, arbeidstid i året og næring/yrkesfelt. 3. november 1989 - 2. november 1990	22
8. Hovedtall for yrkesaktive i uka 27. oktober - 2. november 1990, etter vanlig/avtalt arbeidstid	24
9. Yrkesaktive 16 år og over i uka 27. oktober - 2. november 1990, etter kjønn, vanlig/avtalt arbeidstid og næring/yrkesfelt	25
10. Yrkesaktive 16 år og over med fast oppmøteplass på arbeid i uka 27. oktober - 2. november 1990, etter tallet på arbeidsreiser, reisetid og yrkesfelt/oppmøteplass	26
11. Yrkesaktive 16 år og over med fast arbeidsreise i uka 27. oktober - 2. november 1990, etter reisemåte, oppmøteplass, tallet på arbeidsreiser, reisetid og etter reisemåte, kjønn og alder	27
12. Boliger og bosatte. Hustype, tallet på rom, kjøkken. 3. november 1990	28
13. Boliger, rom og bosatte, etter hustype. 3. november 1990	28
14. Boliger etter eieform og areal. Rom og bosatte, etter eieform. 3. november 1990	28
15. Boliger etter tallet på rom og tallet på bosatte. 3. november 1990	29
16. Boliger etter husets byggeår og hustype/eieform/oppvarmingskilde. Bosatte og rom, etter husets byggeår. 3. november 1990	29
17. Boliger og bosatte. Sanitærutstyr, størrelse og tilgjengelighet. 3. november 1990	30
18. Boliger etter standardindikatorer. Bosatte etter alder og standardindikatorer. 3. november 1990 . . .	31
19. Husholdninger, familier og personer, etter type husholdning. Husholdninger etter type husholdning og tallet på familier i husholdningen/yrkesaktivitet i husholdningen/eieform/tallet på rom i boligen og kjøkken. 3. november 1990	32
20. Husholdninger, familier og personer, etter husholdningsstørrelse/type husholdning. Absolutte tall og prosent. 3. november 1990	33
21. Husholdninger etter type husholdning og disponering av personbil/avfallssortering. 3. november 1990	34
22. Familier i privathusholdninger etter familietype. Personer etter alder og familietype. 3. november 1990	34
23. Hovedtall for par og personer i par. 3. november 1990	35
24. Barn 0-17 år etter alder, familietype og mors/fars yrkesaktivitet i uka 27. oktober - 2. november 1990	35
25. Personer 67 år og over. Alder, tallet på personer i husholdningen, husholdningstype og indikatorer for boligstandard. 3. november 1990	36
26. Folkemengde etter alder, kjønn og type bostedsstrøk/grunnkrets. 3. november 1990	37
27. Yrkesaktive 16 år og over, etter næring, kjønn og type bostedsstrøk/grunnkrets. 3. november 1989 - 2. november 1990	39
28. Privathusholdninger. Utvalgte kjennetegn for boligstandard, og disponering av personbil. Boligstrøk/grunnkrets. 3. november 1990	41

Figur 1. Yrkesaktive 16 år og over, etter næring. Prosent. 1980 og 1990

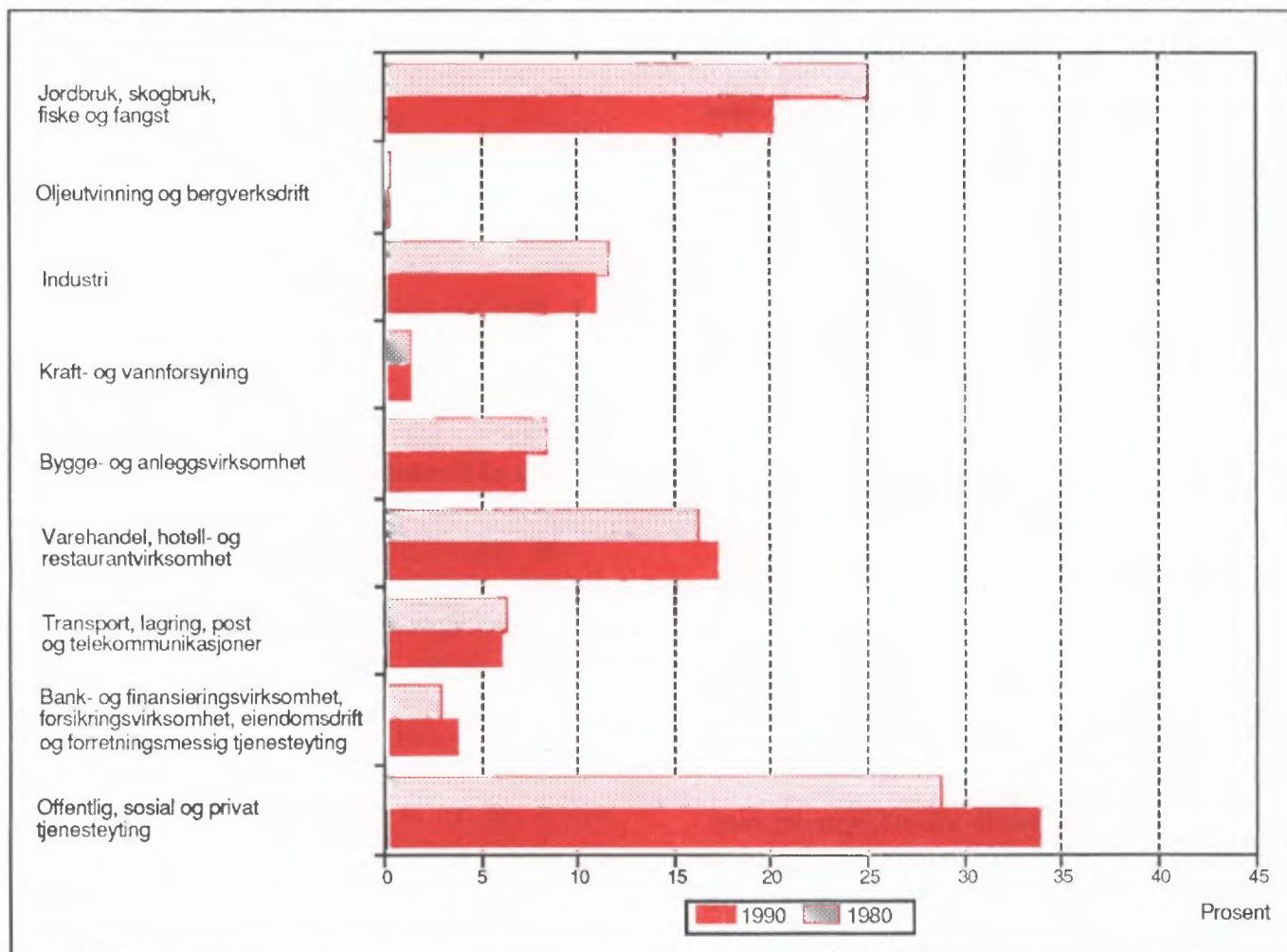

Figur 2. Hovedtall for boligstandard og disponering av bil. Prosent. 1980 og 1990

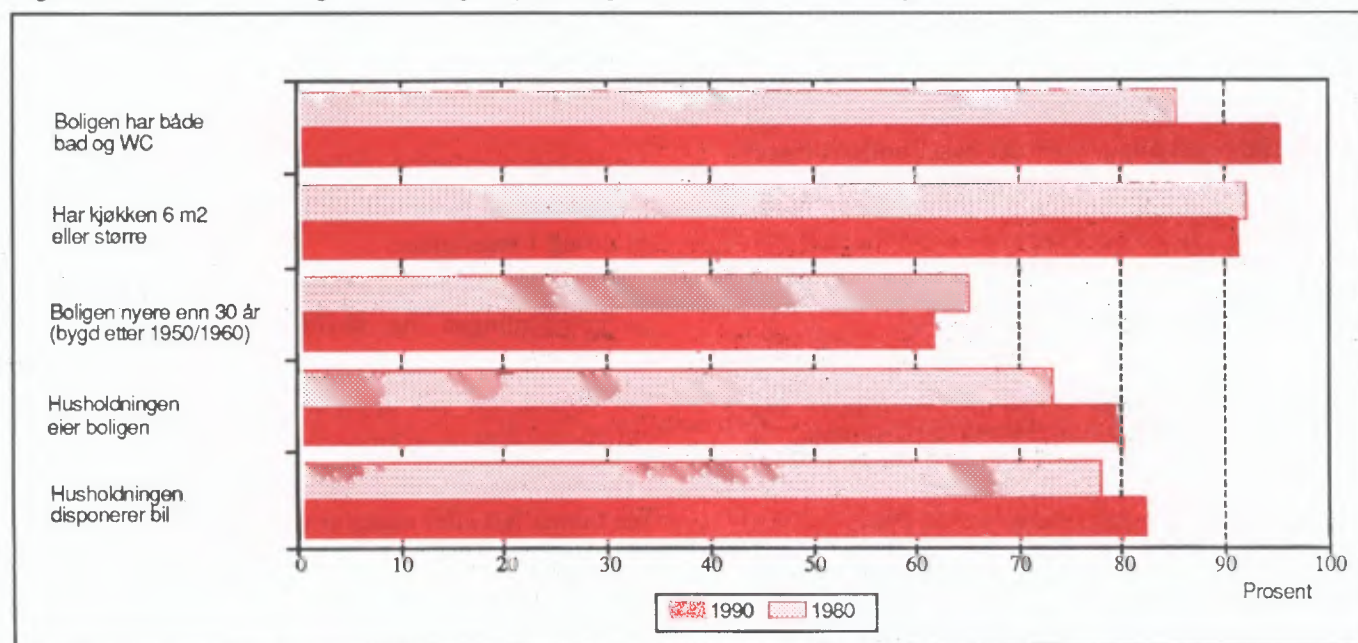

1. Formål

Hovedformålet med Folke- og bolig telling 1990 (FoB90) er å gi et bilde av befolkningen og levekårene i det norske samfunnet. Moderne folketellinger legger stor vekt på å se opplysninger om boliger og boforhold, sysselsetting og yrke, utdannings- og inntektsforhold, arbeidsreiser mv. i sammenheng.

Formålet med denne publikasjonen er å gi en beskrivelse av hver kommune, og av områder som er mindre enn kommune (delområder, kretser, tettsteder).

2. Opplegg og gjennomføring

2.1. Statistikkens omfang

FoB90 omfatter alle personer (også utenlandske statsborgere) som var registrert bosatt i Norge på tellingstidspunktet 3. november 1990, ifølge forskriftene om føringen og ordningen av folkeregistrene.

Boligtellingen har med alle privatboliger der minst én person var registrert bosatt 3. november 1990.

Tellingen omfatter *ikke* boliger som var ubebodd eller som var bebodd av bare midlertidig tilstedeværende (f.eks. ugifte personer som oppholdt seg utenom foreldrehjemmet på grunn av skolegang). Det er heller ikke hentet inn opplysninger om boligen for forpleide i aldershjem, pleiehjem, barnehjem og andre fellesinstitusjoner.

Enheten *hus* er ikke med i tellingen, men det blir gitt enkelte opplysninger om det huset boligen ligger i.

2.2. Grunnlag for statistikken

I kommuner med færre enn 6 000 innbyggere fikk alle personer som var født i 1974 eller tidligere, et personskjema. Den eldste i hver familie fikk i tillegg et boligskjema.

De fleste opplysningene i folke- og bolig tellingen kommer fra disse skjemaene. De øvrige oppgavene kommer fra ulike statistiske og administrative registre. De viktigste registerkjennemerkene er kjønn, alder og andre demografiske kjennetegn og utdanning.

Det er laget et eget informasjonshefte som bl.a. beskriver bakgrunn, metode, faglig innhold og bear-

beidingsopplegg for tellingen. Heftet kan en få ved å henvende seg til SSB, Folketellingskontoret.

I kommuner med 6 000 eller flere innbyggere er grunnlaget for statistikken basert på skjemaopplysninger fra et utvalg av befolkningen 16 år og over. Tellingsopplegget i utvalgs kommunene blir omtalt i heftene for de respektive kommunene, og i det nevnte informasjonsheftet.

2.3. Datainnsamling

Folketellings skjemaene ble sendt i posten direkte til hver enkelt oppgavegiver. Navn og adresse ble påført skjemaet på forhånd på grunnlag av opplysninger fra Det sentrale personregister (DSP).

Alle oppgavegivere fikk et personskjema med rettledning. I tillegg fikk den eldste i hver familie et boligskjema og en svarkonvolutt.

Utfylte skjema fra alle oppgavegivere i leiligheten/boligen ble sendt samlet tilbake i svarkonvolutten. Der det bodde flere familier i samme bolig, ble det bare brukt én svarkonvolutt og bare ett boligskjema ble fylt ut. Innsamlingsmetoden gav derfor grunnlag for å danne husholdninger (se nedenfor).

Personer som ikke hadde sendt inn folketellingskjema til rett tid, fikk tilsendt inntil to adresserte purringer.

3. Feilkilder og usikkerhet ved resultatene

Under gjennomføring og bearbeiding av en statistisk undersøkelse vil det alltid kunne oppstå feil som kan gi utslag i resultatene.

De fleste feilene oppstår vanligvis under oppgaveinnhentingen og skyldes uriktige svar eller mangelfullt utfylte skjemaer. Under bearbeidingen kan det oppstå feil når opplysninger blir kodet, i vårt tilfelle spesielt opplysningene om næring og yrke.

SSB har ikke kontaktet oppgavegiver dersom det ble funnet feil eller mangler ved utfyllingen. Materialet har imidlertid gjennomgått omfattende maskinelle kontroll- og opprettingsrutiner. For kjennemerker med uoppgitt svar er det beregnet et mest mulig sannsynlig svar på grunnlag av de øvrige opplysninger personen har gitt og ut fra svarene fra andre oppgavegivere.

Kontroll- og opprettingsrutinene vil være nærmere beskrevet i publikasjonen som dokumenterer FoB90-

prosjektet. Publikasjonen vil foreligge i løpet av 1992.

SSB gjennomfører en kvalitetsundersøkelse i samband med folketellingen. Undersøkelsen tar sikte på å kontrollere kvaliteten av husholdningssammensetningen i folketellingen. Videre skal en vurdere eventuelle konsekvenser for statistikken av å nytte regelverket i folkeregisterloven som grunnlag for en geografisk plassering av befolkningen. Resultatene ventes å foreligge i 1992.

4. Enheter, geografiske nivåer og kjennemerker

Når ikke annet er nevnt, gjelder opplysningene situasjonen 3. november 1990.

4.1. Enheter

Person

Tellingen omfatter alle personer som ifølge folkeregisteret er registrert bosatt i Norge på tellingsdagen 3. november 1990. Hvem som skal regnes som bosatt og hvor de skal ha adresse, går fram av forskrifter om føringen og ordningen av folkeregistrene.

Bosatte

Med bosatte menes personer bosatt i privathusholdninger. Tallet på *bosatte i alt* vil derfor være mindre enn tallet på *personer i alt* i kommunen (folkemengde).

Barn

I tabellene 19-21 og 23-24 omfatter begrepet *Barn* ugifte hjemmeboende barn under 18 år som er registrert bosatt i familien til minst en av foreldrene eller andre foresatte. Eldre barn som bor hjemme, er ikke regnet som barn etter denne definisjonen.

Par (ektepar og samboerpar)

Som *Par* regnes gifte par og samboerpar.

Gifte par er ektepar som er registrert bosatt i samme privatbolig, aldershjem, pleiehjem e.l.

Samboerpar er personer som lever sammen i ekteskapslignende forhold uten å ha inngått formelt ekteskap.

Begge personene i et par må være registrert bosatt på samme adresse.

Familie

Som familie regner vi:

- ektepar og eventuelle ugifte hjemmeboende barn uansett barnets alder
- mor/far med ugifte hjemmeboende barn uansett barnets alder
- hver enkelt person som ikke hører med i gruppene over (enslig)

Et familienummer inngår som kjennemerke for hver person i Det sentrale personregister. Grupperingen til familie i tellingen er gjort med utgangspunkt i dette familienummeret.

Alle i en familie i tellingen må være registrert bosatt på samme adresse (samme kommune og poststed), og de kan bare inngå i én husholdning. Personer, f.eks. ektefeller, som etter denne regelen er plassert på hvert sitt sted, er ikke gruppert til samme familie i tellingen, selv om de har likt familienummer i Det sentrale personregister.

Barn som har gått ut av familien fordi de har fått egne barn, har meldt flytting og/eller inngått ekteskap, blir aldri regnet til foreldrenes familie på et senere tidspunkt. Når f.eks. et ektepar bor sammen med et skilt barn, danner ektefellene og barnet hver sin familie.

En familie kan aldri bestå av mer enn to generasjoner.

Ugifte søsken som bor sammen i en bolig der ingen av foreldrene er bosatt, blir regnet som hver sin énpersonfamilie.

Personer med ukjent bosted eller familienummer blir regnet som enslige (énpersonfamilier).

I et samboerpar utgjør hver av samboerne sin egen familie sammen med egne barn. Felles barn er med i familien til én av foreldrene.

Husholdning

Til samme husholdning regnes personer som er registrert bosatt i samme bolig. En slik husholdning blir kalt *bolighusholdning*. Husholdninger kan bestå av en eller flere familier. Sammensetningen til bolig-husholdninger har hovedsakelig skjedd ut fra inn-sendingsmåte (felles retur) og opplysninger gitt i tellingsskjemaet. Selv om Det sentrale personregister ikke gir oversikt over hvem som bor sammen i den enkelte bolig, er adresseopplysningene i registeret nyttet som et supplement i arbeidet med husholdningene.

I tellingen blir det skilt mellom privat- og felleshusholdning.

Gruppen *Privathusholdning* omfatter personer som er registrert bosatt i samme privatbolig. Siden alle opplysninger om husholdninger i tellingen er knyttet til denne typen, er tallet på husholdninger i alt derfor lik tallet på privathusholdninger.

Til *Felleshusholdning* er regnet beboere (forpleide) som er registrert bosatt i aldershjem, pleiehjem, barnehjem o.l. Tilsatte som er bosatt i/ved felleshusholdningen, er alltid regnet som bosatte i privathusholdning. Det samme gjelder militært personell som er registrert bosatt i forlegningen.

Folketellingene gir ikke statistikk over felleshusholdninger. Det er hovedsakelig fordi personer som oppholder seg på institusjon, men som er registrert bosatt hjemme, tilhører privathusholdningen de er registrert i. En statistikk på dette grunnlaget ville derfor gi et misvisende bilde.

Bolig (leilighet)

En bolig er ett eller flere rom som er bygd eller ombygd til helårs privatbolig for en eller flere personer. Det må være adgang til rommet/rommene uten at en må gå gjennom en annen bolig. I tabellene brukes for enkelthets skyld *bolig* i stedet for privatbolig.

En bolig er da f.eks. rekkehusleilighet, leilighet i tomannsbolig, leilighet i leiegård, blokkleilighet og hybelleilighet. Enebolig er også leilighet.

En hybel i privathus er en bolig dersom den har egen inngang. I hybelhus regnes hver hybel som egen bolig, også der rom som f.eks. kjøkken og bad er felles. Leiligheter og hybler som disponeres av privathusholdninger i sykehus, institusjoner, militærforlegninger o.l., regnes alltid som egen bolig.

I noen tilfeller kan en bolig omfatte mer enn en leilighet. Det gjelder når personer i samme familie (f.eks. ugifte barn) bor i egen leilighet (f.eks. hybel-leilighet) på samme adresse som resten av familien. I slike tilfeller består boligen av alle leilighetene familiemedlemmene bruker.

Fordi begrepet bolighusholdning blir brukt, blir tallet på boliger det samme som tallet på privathusholdninger i tellingen.

Det er ikke innhentet oppgaver for boliger der ingen er registrert bosatt (se avsnitt 2.1).

Hus er ikke egen enhet i tellingen, men boligkjenmerkene omfatter enkelte opplysninger om

huset boligen ligger i.

4.2. Geografiske nivåer

Grunnkrets, delområde

Grunnkretsene er utformet slik at de skal være stabile over en rimelig tidsperiode. De består av et sammenhengende geografisk område, og har mest mulig ensartet natur, næringsgrunnlag, kommunikasjonsforhold og bebyggelse. Folkemengde og areal bør ikke variere for sterkt. Visse variasjoner i befolkningsgrunnlaget vil likevel forekomme - en krets i spredtbygde strøk kan ha under 100 innbyggere, mens de tettest utbygde byområdene kan ha over 1 000.

Fordi kretsen skal være stabil, er den ikke knyttet opp til tettstedsavgrænsingen. En krets kan derfor inneholde både tett og spredt bebyggelse.

Det er ikke stilt krav om at grunnkretsgrensene skal falle sammen med grensene for kirkesogn, skole- eller valgkrets.

Landet er delt inn i om lag 13 600 grunnkretser.

Grunnkretsene er gruppert sammen til *delområder* (bydeler/bygdelag). Et delområde består vanligvis av 1 000 - 3 000 personer i spredtbygde strøk og 3 000 - 5 000 i tettbygde. I alt er det om lag 1 550 delområder i landet.

Alle adressene i landet er gitt kode for grunnkrets og delområde. Kodene er en del av datagrunnlaget i Det sentrale personregister. Grunnkretsinnndelingen i FoB90 er sammenlignbar med FoB80. I visse tilfeller (ved kretsdelinger i perioden) må sammenligningen skje med utgangspunkt i grupper av 1990 kretser.

Kart over grunnkretser og delområder er med som vedlegg til heftet.

Kommune

Den enkelte person er i tellingen regnet å ha sitt bosted i den kommune og i den bolig hvor vedkommende var registrert som bosatt i Folkeregisteret 3. november 1990.

Hovedregelen er at en person skal registreres som bosatt der han eller hun tar sin døgnhvile. De viktigste unntakene fra denne hovedregelen gjelder:

- Ugifte personer som pga. studier, skolegang eller verneplikts-/siviltjeneste oppholder seg utenom foreldrenes/forsørgers bolig. De skal være registrert i foreldrenes/forsørgers bolig.

- Gifte personer som mesteparten av tiden må bo borte fra hjemmet pga. arbeid, studier, verneplikts-/siviltjeneste (f.eks. yrkesaktive som er ukependlere). De skal være registrert i ektefellenes felles bolig.
- Personer som er innlagt på sykehus eller anbrakt i fengsel, arbeidsanstalt e.l. De skal være registrert der de var bosatt før innleggelsen/anbringelsen.

Personer som ikke kan henføres til en bestemt bolig, er regnet til gruppen *Uten fast bopel*. De regnes med i den kommunen der de sist hadde fast bosted.

Det er ikke innhentet opplysninger om midlertidig bosted. Folketellingen gir derfor ikke oppgaver over den tilstedeværende befolkningen.

Tettsted

For at en hussamling skal regnes som tettsted, må det bo minst 200 personer der, og avstanden mellom husene må normalt ikke overstige 50 meter. Det er tillatt med skjønnsmessige avvik for områder som ikke skal eller kan bebygges. Dette kan f.eks. være parker, idrettsanlegg, industriområder, eller naturlige hindringer som elver eller dyrkbare områder. Hussamlinger som naturlig hører med til tettstedet, tas med inntil en avstand på 400 meter fra tettstedskjernen.

Tettstedsavgrænsingen er uavhengig av grunnkretsinnstillingen, og kan også gå på tvers av kommuneinnstillingen.

Kart over tettstedene i kommunen er med som vedlegg til heftet.

4.3. Kjennemerker

4.3.1. Personkjennemerker

Alder

I fordelingen etter alder er den enkelte person gruppert etter alder pr. 31. desember 1990. (Alder = 1990 minus fødselsår.)

Arbeidsreiser - generelt

Arbeidsreiseopplysningene omfatter oppmøteplass, tallet på arbeidsreiser, reisetid og reisemåte (se dette). Kjennemerkene gjelder personer 16 år og over som *utførte* inntektsgivende arbeid i tellingsuka fra 27. oktober til 2. november og som hadde en *fast* opp-

møteplass. Arbeidsreiseopplysningene gjelder reisen fra hjemstedet (registrert bosted) til arbeidsstedet.

Det ble lagt spesiell vekt på utformingen av arbeidsreisespørsmålene. Både i spørsmålsteksten og rettleidingen ble det forklart at *Hjemstedet* er den boligadressen som vedkommende var registrert bosatt på ifølge Folkeregisteret 3. november 1990.

Arbeidsreiser - tallet på

Tallet på arbeidsreiser er det antall ganger oppgave-giver reiste *fra* hjemstedet *til* arbeidsstedet (én veg) i tellingsuka. Med *Hjemsted* menes alltid den boligadresse vedkommende er registrert bosatt på. For personer som bodde midlertidig på f.eks. hybel eller brakke denne uka, er reisen mellom hybel/brakke og arbeidssted ikke tatt med. Personer som arbeidet hjemme (f.eks. bønder) er gruppert til *reiste ikke*. Det samme gjelder personer som ikke var på hjemstedet i løpet av tellingsuka.

Arbeidstid

Tellingen har opplysninger om arbeidstid både i året (12-månedersperioden), og i tellingsuka fra 27. oktober -2. november 1990. For uka er det dessuten skilt mellom vanlig/avtalt og faktisk arbeidstid.

Arbeidstid i året

Årlig arbeidstid er i FoB90 oppgitt som det samlede tallet på hele måneder vedkommende hadde arbeid, heltid og/eller deltid, i alle arbeidsforhold. Som heltid er regnet samlet arbeidstid på 30 timer eller mer i uka, noe som svarer til 120 timer eller mer over en 4-ukersperiode. Fravær er ikke trukket fra. Summen av måneder med heltids- og deltidsarbeid kan ikke overstige 12.

Arbeidstid i uka (vanlig/avtalt)

Den avtalte ukentlige arbeidstidstiden er oppgitt i timeverk og viser det timetallet den yrkesaktive har avtale om. For yrkesaktive som ikke hadde inngått avtale om en bestemt arbeidstid, gjelder oppgaven den gjennomsnittlige arbeidstiden. Det samme gjelder for personer med varierende arbeidstid eller for dem som har skiftarbeid kombinert med friperioder. Faste forberedelser ut over ordinær arbeidstid er inkludert (lærere). Arbeidstid i flere arbeidsforhold skulle summeres. Betalt fravær er ikke trukket fra, mens tilfeldig merarbeid (sesongvariasjoner, overtid) derimot ikke er lagt til.

Arbeidstid i uka (utført)

Faktisk utført arbeidstid er oppgitt i timeverk. Overtid og annet ekstraarbeid er inkludert, men begrepet omfatter ikke fravær som skyldtes sykdom, ferie, permisjon med lønn o.l. Personer som ikke var på arbeid i tellingsuka, f.eks. på grunn av skift- eller turnusfridager, utførte ikke inntektsgivende arbeid denne uka.

Bosted

Se *Kommune* i avsnitt 4.2.

Bostedsstrøk (tettbygd - spredtbygd)

Se *Tettsted* i avsnitt 4.2.

Ekteskapelig status

Det er brukt fire hovedgrupperinger etter ekteskapelig status, nemlig ugifte, gifte, enker/enkemenn og separerte/skilte. Ekteskapelig status beskriver den formelle situasjonen, ikke faktiske samlivsforhold (samboere).

Familietype

Under omtalen av enheten *familie* (avsnitt 4.1 ovenfor) er det gjort rede for hvem som skal regnes til samme familie. På grunnlag av hvilke personer som inngår i familien og hva for ekteskapelig status de har, blir familiene inndelt i typer, slik:

Enslig	enpersonfamilie
Ektepar uten barn	familien inneholder et ektepar, men ingen ugifte, hjemmeboende barn.
Ektepar med barn	familien inneholder et ektepar, og parets ugifte, hjemmeboende barn uansett alder.
Mor/far med barn	familien inneholder mor eller far og deres ugifte, hjemmeboende barn uansett barnets alder.

Familietyperen baserer seg på den formelle ekteskapelige statusen til personene i familien. I et samboerpar utgjør hver av samboerne derfor sin egen familie.

Heltid/deltid

En person kommer i gruppa heltidsarbeid når summen av avtalt/vanlig arbeidstid i alle arbeidsforhold er 30 timer eller mer i uka (120 timer eller mer over en 4-ukersperiode).

Næring

Yrkesaktive personer 16 år og over er gruppert etter næring ut fra opplysninger om 12-månedersperioden. Kjennermerket er knyttet til det arbeidsforholdet som hadde lengst varighet. Det er ikke innhentet særskilte oppgaver om næring for tellingsuka fra 27. oktober til 2. november.

Næringsgrupperingen er foretatt etter 1983-utgaven av Standard for næringsgruppering (Standarder for norsk statistikk 2). Standarden er et fem-sifret pyramidisk system der hvert siffer angir et grupperingsnivå.

FoB80 ble gruppert etter den forrige utgaven av næringsstandarden (utgitt i 1978). De viktigste endringene fra denne utgaven finnes under Detaljhandel. Standardendringene har ingen betydning for sammenlignbarheten med forrige telling for næring på 1-sifret nivå.

Næringsgrupperingen kan etter mindre modifikasjoner på tabellnivå sammenlignes med International Standard Industrial Classification of all Economic Activities (ISIC) av 1968.

FN vedtok en ny versjon av ISIC i 1989. Den nye versjonen vil etter hvert bli innarbeidet i næringsstandarden i de fleste land i Europa. Når den nye standarden blir innført i Norge, vil folketellingsmaterialet få næringskoder etter ISIC -89 i tillegg til de nåværende.

Oppmøteplass på arbeid

Oppmøteplassen er det stedet hvor oppgavegiver møtte fram ved arbeidsdagens start. Grupperingskriterium er kommune. Personer som møtte på ulike steder, var til sjøs e.l. har ikke fast oppmøteplass.

Reisemåte til arbeidet

Reisemåten gjelder de transportmidlene vedkommende til vanlig brukte på arbeidsreisen (én veg).

Reisetid til arbeidet

Reisetiden er tiden det tar å komme *fra* hjemstedet (registrert boligadresse) *til* arbeidsstedet (én veg). I reisetiden er gangtid og ventetid under reisen regnet med. Det samme gjelder faste gjøremål, f.eks. å bringe barn til barnehage. Tilfeldige gjøremål og forsinkelser inngår derimot ikke.

For pendlere som bodde midlertidig utenfor hjemmet (hybel, brakke) er reisetiden regnet fra hjemstedet og fram til arbeidsstedet.

Spredtbygd/tettbygd strøk

Se *Tettsted* i avsnitt 4.2.

Utdanning

Utdanningsopplysningene i publikasjonen er hentet fra datafil over befolkningens høyeste utdanning pr. 1. oktober 1989, såkalt omkodet utgave (grupperingen av grunnleggende fagutdanning avlagt før skoleåret 1972/73 er også basert på 9-årig grunnskole og plassert på klassetrinn 10, nivå 3). Folketellingsmaterialet vil bli oppdatert med utdanningsopplysninger pr. 1. oktober 1990 så snart denne årgangen foreligger.

Opplysningene om utdanning fullført i utlandet etter 1. november 1980 er mangelfulle i data-materialet. Dette gjelder spesielt for de utenlandsfødte. SSB gjennomfører derfor en egen undersøkelse i 1991 om innvandreres utdanning. Resultatene fra undersøkelsen er ikke med i denne publikasjonen, men vil senere inngå i tellingsmaterialet.

Fra og med 1987 er all SSBs utdanningsstatistikk basert på 6-sifrede utdanningskoder, etter Standard for utdanningsgruppering - Revidert 1989 (Standarder for norsk statistikk 7). Standarden er bygd opp som et pyramidisk klassifikasjonssystem. Utdanningene er først ordnet i grove grupper etter (samlet) varighet ved normal studieprogresjon. Gruppene kalles *utdanningsnivåer*. Innenfor hvert nivå er utdanningene delt opp etter *fagfelt* og *faggrupper*. En del utdanninger som tidligere var plassert på for lavt nivå, har skiftet nivå ved overgang til revidert standard. De største gruppene er ingeniør- og helsefagutdanninger.

Resultatene fra utdanningsstatistikken blir nå presentert etter omkodet utdanningskode (se ovenfor), mens folketellingen i 1980 er basert på uomkodet versjon av den gamle standarden. Derfor er ikke resultatene fra de to tellingene sammenlignbare. SSB kan lage sammenlignbar statistikk på *grovt* nivå (grupper av utdanningsnivåer) ved å dele inn FoB80 etter ny standard og kode om all grunnleggende fagutdanning til 9 år. Slik statistikk må utføres som betalt oppdrag.

Yrke

Yrkesaktive personer 16 år og over er gruppert etter yrke ut fra opplysninger om 12-månedersperioden. Kjennermerket er knyttet til det arbeidsforholdet som hadde lengst varighet. Det er ikke innhentet særskilte oppgaver om yrke for tellingsuka fra

27. oktober til 2. november.

Grunnlaget for yrkesgrupperingen er Standard for yrkesgruppering i offentlig norsk statistikk (utgitt av Arbeidsdirektoratet i 1965). Standarden blir ofte omtalt som NYK (Nordisk yrkesklassifisering). Til folketellingen i 1980 ble standarden ajourført av SSB ved at nye yrkesbetegnelser ble plassert inn på sitt riktige sted i systemet, en del yrkesgrupper ble slått sammen og noen ble splittet i flere grupper. Etter 1980 har SSB fortsatt ajourføringen med nye yrkesbetegnelser.

Yrke i folketellingen er kodet med tre av standardens i alt fem siffer.

Yrke er kodet på samme måte og etter samme standard både i FoB80 og FoB90, slik at det er mulig å sammenligne yrkesstatistikk mellom de to tellingene.

NYK og dermed tellingen er bare i begrenset grad sammenlignbar med den nyeste (1988) utgaven av International Standard Classification of Occupations (ISCO). Derimot er det godt samsvar med forrige ISCO (1958, revidert i 1968). Det er denne versjonen som pr. 1990 blir brukt i de fleste europeiske land.

Yrkesaktivitet

I FoB90 er det innhentet oppgaver om yrkesaktiviteten både for de siste 12 månedene (3. november 1989 til 2. november 1990) og for den siste uka før tellingstidspunktet (27. oktober - 2. november 1990).

Som yrkesaktive er regnet personer 16 år og over som *hadde* inntektsgivende arbeid i minst 100 timer i 12-månedersperioden. Inntektsgivende arbeid er alt arbeid som blir utført mot betaling i form av lønn, inntekt av egen virksomhet, provisjon, honorarer o.l. Deltidsarbeid, vikararbeid, pass av barn, feriejobber o.l. er også med. Det samme gjelder sykefravær, ferie, permisjon med lønn o.l. Ved folketellingen i 1980 skulle slikt fravær ikke regnes med. Arbeid som familiemedlem uten fast lønn i familiebedrift (f.eks. butikk, gårdsbruk) og verneplikts-/siviltjeneste er også regnet som yrkesaktivitet.

De som var yrkesaktive i 12-månedersperioden svarte også på om de *hadde* inntektsgivende arbeid av minst 1 times varighet i uka 27. oktober til 2. november 1990. Ved folketellingen i 1980 måtte en ha *utført* minst én times arbeid for å bli regnet som yrkesaktiv i uka. Tellingene i 1980 og 1990 kan sammenlignes fordi FoB90 også kan fordele de yrkesaktive etter utført arbeidstid i uka.

Yrkesstatus

Yrkesaktive personer 16 år og over er gruppert etter yrkesstatus ut fra arbeidsforholdet de oppgav for 12-månedersperioden. Det er ikke innhentet særskilte oppgaver om yrkesstatus for tellingsuka fra 27. oktober til 2. november.

Personer (også medeiere) som arbeidet i firmaer organisert som aksjeselskap, andelslag eller annen selskapsform med begrenset ansvar, er alltid regnet som ansatte.

En person er regnet som selvstendig dersom vedkommende drev virksomhet alene for egen regning eller sammen med andre med ubegrenset ansvar (f.eks. i ansvarlig selskap).

Gruppen *Familiemedlem uten fast lønn i familiebedrift* omfatter personer som arbeidet i familievirksomhet uten fast lønn, og som verken var eier eller medeier i virksomheten. Et familiemedlem uten fast lønn kan imidlertid ha lønn for arbeidet i form av kost og losji, andel av overskott e.l.

Der ektefeller arbeidet i felles virksomhet (f.eks. gårdsbruk) som ikke var organisert som aksjeselskap e.l., er den ene ektefellen regnet som selvstendig og den andre som familiemedlem uten fast lønn, med mindre begge ektefellene var registrert som eiere av virksomheten.

4.3.2. Boligkjennemerker

Boligkjennemerkene gjelder bare for privatboliger og personer i privathusholdninger.

Areal

Boligens areal er det samlede arealet av rom på 6 m² eller mer som blir brukt til boligformål. I tillegg er også entré, ganger, trapperom, vaskerom o.l. med i arealet.

Bosatte pr. bolig

Bosatte pr. bolig er lik tallet på bosatte i privatboliger dividert med tallet på boliger i alt.

Byggeår

Byggeåret er det året da minst halvparten av boligene i huset var ferdig til innflytting. For hus som er ombygget, er det oppgitt opprinnelig byggeår.

Eie-/leieform

Som *eiere* er også regnet personer som har boret rett ved aksje eller andel.

Som *leie for et avgrenset tidsrom* er regnet leieavtaler som løper til en bestemt dato, også framleie. Boliger stilt til disposisjon gjennom arbeidsforhold for en avgrenset tidsperiode er derimot regnet med blant *tjenesteboliger*.

Leie av boligen på *Andre vilkår* gjelder f.eks. ved leiekontrakt ifølge husleieloven, muntlig leieavtale eller kåravtale. Obligasjonsleilighet og trygdeleilighet er også tatt med her.

Etasjeplassering

Etasjeplasseringen viser i hvilken av bygningens etasjer boligen har rom til boligformål. For boliger som går over flere plan, er alle etasjer oppgitt.

Hustype

En *enebolig* ligger fritt med minst en halv meters avstand til neste bygning. Den kan også inneholde en hybelleilighet, og ett eller flere rom kan være i bruk som hybel.

Våningshus tilknyttet gårdsdrift omfatter alle typer bolighus på gårdsbruket.

Et *hus i kjede* (også *enebolig i kjede*) er forbundet med et annet hus med bod, garasje/carport, svalgang e.l.

I et *terrassehus* er leilighetene bygd sammen i en skråning der flere av leilighetene har terrasse på hele eller deler av taket til leiligheten under.

Terrasseblokk er regnet som blokk og ikke som terrassehus.

Annet boligbygg med mindre enn tre etasjer omfatter for eksempel firemannsbolig, enebolig med mindre enn en halv meters avstand mellom husene o.l.

Leiligheten ligger i et *forretningsbygg* eller i et *bygg for felleleshusholdning* dersom mindre enn halvparten av golvarealet i huset brukes til privatbolig.

I noen tabeller er hus i kjede, terrassehus og annet boligbygg med mindre enn tre etasjer slått sammen og gitt betegnelsen *småhus*.

Kjøkken

Kjøkkenet er den delen av boligen der det er installert utstyr til matlaging. Kjøkkenet kan være et eget rom,

men trenger ikke å være det (åpne løsninger).

Dersom flere boliger har felles kjøkken, f.eks. hybler i et hybelbygg, er alle boligene regnet å være uten kjøkken.

I størrelsen på kjøkkenet er også medregnet golvplass til benker og skap.

Oppvarmingskilde

I FoB90 er alle oppvarmingskilder i boligen tatt med, mens det ved forrige telling bare var den viktigste som ble registrert.

Plan i boligen

Boligen er regnet å ligge på ett plan dersom kjøkken, bad/dusj, wc og minst ett beboelsesrom er i samme etasje uten trapper imellom.

Tilgjengelighet

Som et mål for boligens tilgjengelighet er det nytt et inndeling etter plan i boligen, boligens etasjeplassering i bygningen og om huset har heis.

Rom - tallet på

Tallet på rom inkluderer beboelsesrom på 6 m² eller mer som kan brukes året rundt. Kjøkken, bad, wc, vaskerom, gang o.l. er ikke med, og heller ikke rom som bare blir brukt til næringsvirksomhet.

Rom pr. bolig

er summen av alle rom dividert med tallet på boliger. I FoB90 er det ikke innhent et spesifiserte oppgaver over tallet på rom i boliger med ni eller flere rom. I oppgavene for *rom i alt* er tallene for antall rom i boliger med ni eller flere rom derfor beregnet ut fra et gjennomsnittstall. Data fra Boforholdsundersøkelsen 1988 er brukt som beregningsgrunnlag.

4.3.3. Husholdningskjennemerker

Husholdningskjennemerkene gjelder for privathusholdninger og personer registrert bosatt i privathusholdninger.

Avfallssortering (kildesortering)

Oppgavene over avfallssortering viser utvalgte avfallstyper som blir sortert ut fra husholdningsavfallet og levert/hentet etter at de er sortert ut. Hver husholdning kunne krysse av for flere typer utsortert avfall. Noen husholdninger sorterer flere typer avfall. Derfor blir summen av husholdninger etter avfallstype større enn tallet på husholdninger som sorterer avfall i alt.

Bil - antall i husholdningen

Med å disponere bil menes å eie/leie bil eller ha mulighet til privat bruk av firmabil. Stasjonsvogn, kombinert bil og varebil som blir brukt til privatkjøring, er også regnet med i tallet på biler.

Familier - antall i husholdningen

Se *Familie* i avsnitt 4.1 og *Familietype* i avsnitt 4.3.

Husholdningstype (tallet på barn i husholdningen)

I tabellene er husholdningene delt inn i enperson- og flerpersonhusholdninger. Flerpersonhusholdninger er videre delt inn i husholdninger med og uten barn.

Vårt begrep *Barn* omfatter ugifte hjemmeboende barn under 18 år som er registrert bosatt i familien til minst en av foreldrene eller andre foresatte. Eldre barn som bor hjemme, er ikke regnet inn i tallet på barn i husholdningen. Husholdninger der alle de hjemmeboende barna er 18 år eller eldre, blir derfor regnet til gruppen flerpersonhusholdninger uten barn.

Privat-/felleshusholdning

Gruppen *Privathusholdning* omfatter alle personer som er registrert bosatt i samme privatbolig.

Beboere (forpleide) som er registrert bosatt i aldershjem, pleiehjem, barnehjem o.l. tilhører en *Felleshusholdning*. Det er ikke innhent et husholdnings- og boligopplysninger for disse husholdningene.

5. Merknader til tabellene

Tabell 1

Tabell 1 tar sikte på å gi sammenlignbare tall tilbake til 1875 etter kommuneinndelingen i 1990.

Over et så langt tidsrom har det imidlertid skjedd så mange endringer i kommuneinndelingen at det for mange kommuner kan være vanskelig å gi sammenlignbare tall for hele perioden.

I enkelte tilfeller er endringene i kommuneinndelingen relativt store. Der har vi satt tallene i parentes for å markere at folkemengden er beregnet. Beregningene er foretatt av Norsk samfunnsvitenskapelig datatjeneste (NSD). Nærmere dokumentasjon får du ved å henvende deg dit.

En del av Kvikne (Kvikne sogn) ble overført til Tynset i 1966. I 1970 ble en del av Tynset (del av eiendommen Garlia) overført til Rennebu.

Vernepliktige - konsekvenser for sysselsettingstall
Oppgaver over de vernepliktige og sivilt tjenestepliktige er innhentet gjennom Forsvarets overkommando og Siviltjenesteadministrasjonen. På grunn av rapporteringsrutinene vil ikke alle oppgavene være kommet inn når kommuneheftene blir publisert.

Manglende oppgaver om verneplikts-/siviltjeneste vil kunne påvirke sysselsettingstallene for kommunen. For kommunen som helhet vil utslagene bli svært små. Avviket vil bli størst for gruppen Menn 16 - 24 år.

I forhold til oppgavene gitt i skjemaet, vil persone- ne dette gjelder f.eks. kunne få for få arbeids måneder i året, de vil kunne bli tildelt feil hovednæring og - yrke, eller de kan bli feilaktig gruppert som ikke yrkesaktive.

De fullstendige oppgavene om verneplikts- og sivil- tjeneste vil bli innarbeidet i det endelige folketellingsmaterialet.

Tabell 1. Folkemengde¹ ved folketellingene 1875-1990, etter kommunegrenser pr. 3. november 1990

År	Folke- mengde	År	Folke- mengde	År	Folke- mengde	År	Folke- mengde
1875 ...	(3845)	1920 ...	(5035)	1960 ...	5002	1980 ...	5410
1900 ...	(3840)	1946 ...	(4932)	1970 ...	5056	1990 ...	5404

¹ Tall i parentes er beregnede tall fra NSD, se tekstdelen.

K i l d e: Folketellinger, materiale i SSB og Norsk samfunnsvitenskapelig datatjeneste (NSD).

Tabell 2. Folkemengde etter kjønn, ekteskapelig status og alder. 3. november 1990

Alder	I alt	Menn					Kvinner				
		I alt	Ugifte	Gifte	Enkemenn	Separer- te og skilte	I alt	Ugifte	Gifte	Enker	Separer- te og skilte
I alt	5404	2702	1394	1105	96	107	2702	1197	1103	289	113
0 - 4	336	156	156	-	-	-	180	180	-	-	-
5 - 9	359	194	194	-	-	-	165	165	-	-	-
10 - 14	346	174	174	-	-	-	172	172	-	-	-
15 - 19	386	196	196	-	-	-	190	190	-	-	-
20 - 24	410	227	220	6	-	1	183	167	15	-	1
25 - 29	323	172	139	29	-	4	151	101	45	-	5
30 - 34	385	180	95	77	-	8	205	51	139	-	15
35 - 39	433	227	36	170	-	21	206	33	150	4	19
40 - 44	353	186	38	132	1	15	167	20	129	4	14
45 - 49	302	150	20	116	1	13	152	17	112	7	16
50 - 54	257	122	21	86	3	12	135	10	107	7	11
55 - 59	263	150	16	111	3	20	113	5	90	8	10
60 - 64	260	127	17	98	7	5	133	12	95	19	7
65 - 69	267	128	23	93	9	3	139	17	78	38	6
70 - 74	225	100	18	67	12	3	125	12	60	51	2
75 - 79	226	101	15	67	18	1	125	19	50	53	3
80 - 84	156	63	10	34	18	1	93	13	25	51	4
85 - 89	80	30	4	12	14	-	50	9	7	34	-
90 -	37	19	2	7	10	-	18	4	1	13	-
0 - 6	469	230	230	-	-	-	239	239	-	-	-
7 - 12	430	227	227	-	-	-	203	203	-	-	-
13 - 15	207	96	96	-	-	-	111	111	-	-	-
16 - 19	321	167	167	-	-	-	154	154	-	-	-
20 - 44	1904	992	528	414	1	49	912	372	478	8	54
45 - 66	1182	591	80	445	14	52	591	51	435	59	46
67 -	891	399	66	246	81	6	492	67	190	222	13
16 - 24	731	394	387	6	-	1	337	321	15	-	1
25 - 39	1141	579	270	276	-	33	562	185	334	4	39
40 - 66	1535	777	118	577	15	67	758	71	564	63	60

Tabell 3. Hovedtall for utdanning. Personer 16-66 år etter yrkesaktivitet, arbeidstid i året, kjønn og utdanning¹.
3. november 1989 - 2. november 1990

Kjønn og høyeste utdanning	I alt	Ikke yrkesaktive	Yrkesaktive					
			I alt	Heltid		Deltid		Både heltid og deltid i løpet av året
				Hele året	Deler av året	Hele året	Deler av året	
I alt	3407	564	2843	1743	341	395	212	152
Menn								
I alt	1750	248	1502	1103	213	43	70	73
Barne- og ungdomsskolenivå, 1-9 år i alt								
Folkeskoleutdanning	99	30	69	55	8	1	5	-
9-årig ungdomsskole	141	41	100	40	29	8	15	8
Ungdomsskolenivå ellers	145	18	127	102	14	5	2	4
Gymnasnivå I, 10 år, i alt								
Allment fagfelt	98	13	85	76	5	1	1	2
Industri, håndverk og teknikk	213	31	182	116	43	6	5	12
Samferdsel	6	1	5	4	-	1	-	-
Helsevern	-	-	-	-	-	-	-	-
Jordbruk, skogbruk og fiske	83	8	75	63	5	2	3	2
Gymnasnivå I ellers	62	4	58	46	6	2	2	2
Gymnasnivå II, 11 - 12 år, i alt								
Allment fagfelt	136	15	121	70	24	3	11	13
Administrasjon og økonomi	39	2	37	24	8	-	1	4
Industri, håndverk og teknikk	241	13	228	174	32	3	7	12
Samferdsel	11	1	10	9	1	-	-	-
Helsevern	-	-	-	-	-	-	-	-
Jordbruk, skogbruk og fiske	111	2	109	93	10	2	1	3
Tjenesteyting og forsvær	27	7	20	16	2	-	2	-
Gymnasnivå II ellers	3	-	3	3	-	-	-	-
Universitets- og hogskolenivå I, 13 - 14 år, i alt								
Undervisning	15	-	15	12	1	1	1	-
Administrasjon, økonomi, samfunnsvitenskap og jus	28	3	25	17	2	-	1	5
Naturvitenskap og teknikk	32	3	29	25	1	2	-	1
Helsevern	2	-	2	2	-	-	-	-
Universitets- og hogskolenivå I ellers	23	2	21	10	7	1	2	1
Universitets- og hogskolenivå II, III og forskernivå, over 14 år, i alt								
Undervisning	41	1	40	39	-	-	-	1
Administrasjon, økonomi, samfunnsvitenskap og jus	15	1	14	14	-	-	-	-
Naturvitenskap og teknikk	35	1	34	27	5	2	-	-
Universitets- og hogskolenivå II, III og forskernivå ellers	53	3	50	47	2	-	1	-
Uoppgitt, ingen utdanning og utdanning på forskolenivå	91	48	43	19	8	3	10	3
Kvinner								
I alt	1657	316	1341	640	128	352	142	79
Barne- og ungdomsskolenivå, 1-9 år i alt								
Folkeskoleutdanning	121	51	70	36	3	18	9	4
9-årig ungdomsskole	125	40	85	18	17	18	26	6
Ungdomsskolenivå ellers	123	27	96	58	5	25	5	3
Gymnasnivå I, 10 år, i alt								
Allment fagfelt	161	33	128	71	6	38	9	4
Industri, håndverk og teknikk	34	5	29	17	1	8	2	1
Samferdsel	18	1	17	11	1	4	-	1
Helsevern	65	8	57	24	3	26	2	2
Jordbruk, skogbruk og fiske	4	1	3	1	1	-	-	1
Gymnasnivå I ellers	309	51	258	117	17	85	27	12
Gymnasnivå II, 11 - 12 år, i alt								
Allment fagfelt	158	22	136	61	22	23	17	13
Administrasjon og økonomi	85	7	78	36	16	14	6	6
Industri, håndverk og teknikk	22	3	19	12	2	-	5	-
Samferdsel	3	-	3	-	2	1	-	-
Helsevern	17	-	17	4	1	10	1	1

¹ Høyeste avlagte utdanning pr. 1. oktober 1989.

Tabell 3 (forts.). Hovedtall for utdanning. Personer 16-66 år etter yrkesaktivitet, arbeidstid i året, kjønn og utdanning¹. 3. november 1989 - 2. november 1990

Kjønn og høyeste utdanning	I alt	Ikke yrkesaktive	Yrkesaktive					Både heltid og deltid i løpet av året
			I alt	Heltid		Deltid		
				Hele året	Deler av året	Hele året	Deler av året	
Gymnasnivå II, 11-12 år (forts.)								
Jordbruk, skogbruk og fiske	23	2	21	9	5	3	4	-
Tjenesteyting og forsvar	21	4	17	12	-	2	3	-
Gymnasnivå II ellers	6	3	3	1	1	1	-	-
Universitets- og høghskolenivå I, 13 - 14 år, i alt								
Undervisning	26	1	25	10	-	11	2	2
Administrasjon, økonomi, samfunnsvitenskap og jus	32	2	30	13	5	6	1	5
Naturvitenskap og teknikk	6	-	6	3	1	1	-	1
Helsevern	65	3	62	26	-	30	3	3
Universitets- og høghskolenivå I ellers	22	1	21	6	8	4	1	2
Universitets- og høghskolenivå II, III og forskernivå, over 14 år, i alt								
Undervisning	76	3	73	49	2	13	6	3
Administrasjon, økonomi, samfunnsvitenskap og jus	10	-	10	6	2	1	1	-
Naturvitenskap og teknikk	4	-	4	3	-	-	-	1
Universitets- og høghskolenivå II, III og forskernivå ellers	39	1	38	23	1	5	5	4
Uoppgift, ingen utdanning og utdanning på forskolenivå	82	47	35	13	6	5	7	4

¹ Se note 1, siden foran.

Tabell 4. Personer 16 år og over. Hovedtall for yrkesaktivitet i året 3. november 1989 - 2. november 1990

	I alt	Ikke yrkesaktive	Yrkesaktive			Prosent yrkesaktive		
			I alt	Menn	Kvinner	I alt	Menn	Kvinner
I alt	4298	1370	2928	1553	1375	68,1	72,3	64,0
Alder								
16-19	321	147	174	92	82	54,2	55,1	53,2
20-24	410	81	329	183	146	80,2	80,6	79,8
25-29	323	29	294	162	132	91,0	94,2	87,4
30-39	818	64	754	380	374	92,2	93,4	91,0
40-49	655	45	610	319	291	93,1	94,9	91,2
50-59	520	71	449	244	205	86,3	89,7	82,7
60-66	360	127	233	122	111	64,7	72,2	58,1
67-69	167	124	43	25	18	25,7	29,1	22,2
70-	724	682	42	26	16	5,8	8,3	3,9
Ekteskapelig status								
Ugifte	1485	429	1056	621	435	71,1	73,8	67,5
Gifte	2208	556	1652	842	810	74,8	76,2	73,4
For gifte	605	385	220	90	130	36,4	44,3	32,3
Familietype								
Enslige	954	508	446	265	181	46,8	57,5	36,7
Ektepar uten ugifte barn	664	396	268	135	133	40,4	40,7	40,1
Ektepar med ugifte barn	2181	315	1866	1020	846	85,6	87,3	83,6
Mor/far med ugifte barn	499	151	348	133	215	69,7	71,1	68,9
Utdanning								
Barne- og ungdomsskolenivå	1186	613	573	307	266	48,3	56,0	41,7
Gymnasnivå	2376	599	1777	973	804	74,8	77,9	71,3
Universitets- og høghskolenivå	557	57	500	230	270	89,8	88,8	90,6
Uoppgift, ingen utdanning eller utdanning på forskolenivå	179	101	78	43	35	43,6	46,2	40,7

Tabell 5. Hovedtall for yrkesaktive i året 3. november 1989 - 2. november 1990

	I alt	Menn				Kvinner				Prosent
		I alt	16-24	25-66	67-	I alt	16-24	25-66	67-	
I alt	2928	1553	275	1227	51	1375	228	1113	34	100.0
Næring										
Jordbruk, skogbruk, fiske og fangst	585	399	88	288	23	186	21	152	13	20.0
Oljeutvinning og bergverksdrift	4	4	-	4	-	-	-	-	-	0.1
Industri	319	244	42	199	3	75	15	60	-	10.9
Kraft- og vannforsyning	38	32	4	28	-	6	-	6	-	1.3
Bygge- og anleggsvirksomhet	211	195	26	165	4	16	5	11	-	7.2
Varehandel, hotell- og restaurantvirksomhet	504	216	54	150	12	288	92	188	8	17.2
Transport, lagring, post og telekommunikasjoner	173	111	13	95	3	62	4	57	1	5.9
Bank- og finansieringsvirksomhet, forsikringsvirksomhet, eiendomsdrift og forretningsmessig tjenesteyting	108	51	2	47	2	57	4	53	-	3.7
Offentlig, sosial og privat tjenesteyting	986	301	46	251	4	685	87	586	12	33.7
Yrkesfelt										
Teknisk, vitenskapelig, humanistisk og kunstnerisk arbeid	667	225	8	215	2	442	49	391	2	22.8
Administrasjons- og forvaltningsarbeid, bedrifts- og organisasjonsledelse	100	78	2	73	3	22	1	21	-	3.4
Kontorarbeid	200	52	7	43	2	148	19	127	2	6.8
Handelsarbeid	290	128	34	88	6	162	42	115	5	9.9
Jordbruks-, skogbruks- og fiskearbeid	586	398	91	285	22	188	22	153	13	20.0
Gruve- og sprengingsarbeid m.m.	3	2	-	2	-	1	-	1	-	0.1
Transport- og kommunikasjonsarbeid	166	120	21	95	4	46	1	44	1	5.7
Industri-, bygge- og anleggsarbeid	487	454	79	367	8	33	5	28	-	16.6
Servicearbeid og militært arbeid	429	96	33	59	4	333	89	233	11	14.7
Yrkesstatus										
Ansatt	2292	1107	216	868	23	1185	219	938	28	78.3
Selvstendig	536	385	14	350	21	151	4	144	3	18.3
Familie medlem uten fast lønn	100	61	45	9	7	39	5	31	3	3.4
Arbeidstid i året¹										
Bare heltid, i alt	2129	1349	163	1153	33	780	113	655	12	72.7
Bare deltid, i alt	646	130	71	42	17	516	86	408	22	22.1
Både heltid og deltid, i alt	153	74	41	32	1	79	29	50	-	5.2
Yrkesaktiv i 12 måneder										
Heltid	1772	1123	70	1033	20	649	46	594	9	60.5
Deltid	410	49	22	21	6	361	38	314	9	14.0
Både heltid og deltid i perioden	97	48	24	24	-	49	13	36	-	3.3
Heltid 0 - 3 måneder	27	14	11	3	-	13	1	12	-	0.9
Heltid 4 - 6 måneder	32	20	8	12	-	12	7	5	-	1.1
Heltid 7 - 9 måneder	18	5	2	3	-	13	2	11	-	0.6
Heltid 10 - 12 måneder	20	9	3	6	-	11	3	8	-	0.7
Yrkesaktiv i 6-11 måneder										
Heltid	181	127	38	84	5	54	18	36	-	6.2
Deltid	109	19	8	8	3	90	14	68	8	3.7
Både heltid og deltid i perioden	30	13	8	4	1	17	4	13	-	1.0
Yrkesaktiv i 1-5 måneder										
Heltid	176	99	55	36	8	77	49	25	3	6.0
Deltid	127	62	41	13	8	65	34	26	5	4.3
Både heltid og deltid i perioden	26	13	9	4	-	13	12	1	-	0.9
Avtalt arbeidstid i uka										
Ikke yrkesaktiv i uka	424	235	122	85	28	189	94	81	14	14.5
1- 9 timer	107	41	21	16	4	66	23	36	7	3.7
10-19 timer	196	25	11	11	3	171	18	149	4	6.7
20-29 timer	270	33	5	27	1	237	16	218	3	9.2
30-34 timer	168	41	7	33	1	127	12	115	-	5.7
35-39 timer	1069	654	61	587	6	415	58	353	4	36.5
40 timer og over	694	524	48	468	8	170	7	161	2	23.7

¹ Heltid er samlet arbeidstid på 30 timer eller mer i uka (alle arbeidsforhold), noe som svarer til 120 timer eller mer over en fireukersperiode.

Tabell 6. Yrkesaktive 16 år og over, etter alder og næring/yrkesfelt. 3. november 1989 - 2. november 1990

	I alt	Alder									Pro- sent yrkes- aktive
		16-19	20-24	25-29	30-39	40-49	50-59	60-66	67-69	70-	
I alt	2928	174	329	294	754	610	449	233	43	42	100,0
Næring											
Jordbruk	540	40	59	30	92	91	128	67	13	20	18,4
Skogbruk	45	4	6	6	5	6	10	5	2	1	1,5
Fiske og fangst	-	-	-	-	-	-	-	-	-	-	-
Oljeutvinning og bergverksdrift	4	-	-	1	1	2	-	-	-	-	0,1
Industri i alt	319	16	41	46	78	68	49	18	2	1	10,9
Næringsmiddel-, drikkevare- og tobakksindustri	112	3	11	18	24	22	23	9	2	-	3,8
Tekstil-, bekleddings-, lær- og lærvareindustri	1	-	-	1	-	-	-	-	-	-	0,0
Trevareindustri	75	8	10	9	19	17	8	3	-	1	2,6
Treforedling, grafisk industri og forlag	23	2	8	2	4	3	1	3	-	-	0,8
Kjemisk industri, mineral-, olje-, kull-, gummi- og plastindustri	20	-	4	3	9	3	1	-	-	-	0,7
Keramikk- og glassindustri	3	-	1	1	-	-	1	-	-	-	0,1
Metallindustri	1	-	-	-	-	1	-	-	-	-	0,0
Verkstedindustri	24	-	2	7	9	3	3	-	-	-	0,8
Industri ellers	60	3	5	5	13	19	12	3	-	-	2,0
Kraft- og vannforsyning	38	3	1	4	10	9	6	5	-	-	1,3
Bygge- og anleggsvirksomhet	211	9	22	36	67	38	22	13	3	1	7,2
Varehandel	387	47	59	36	87	64	44	33	8	9	13,2
Hotell- og restaurantdrift	117	19	21	18	23	11	11	11	2	1	4,0
Landtransport	78	2	9	9	15	21	17	5	-	-	2,7
Sjøtransport	1	-	-	-	-	1	-	-	-	-	0,0
Transport ellers, lagring, post og telekommunikasjoner	94	-	6	12	24	22	19	7	3	1	3,2
Bank- og finansieringsvirksomhet	45	1	3	5	19	8	7	1	1	-	1,5
Forsikringsvirksomhet, eiendomsdrift og forretningsmessig tjenesteyting	63	-	2	11	27	12	6	4	-	1	2,2
Offentlig administrasjon, forsvar, politi og rettsvesen	138	3	32	7	42	32	13	7	1	1	4,7
Renovasjon og rengjøring	1	-	-	-	1	-	-	-	-	-	0,0
Undervisning og forskningsvirksomhet	233	2	8	9	61	89	45	18	1	-	8,0
Helse- og sosialtjenester	514	14	49	55	175	118	59	36	4	4	17,6
Kulturell tjenesteyting, underholdning og sport	15	4	3	-	4	2	1	-	1	-	0,5
Personlig tjenesteyting	85	10	8	9	23	16	12	3	2	2	2,9
Yrkesfelt											
Teknisk, vitenskapelig, humanistisk og kunstnerisk arbeid	667	8	49	58	236	181	92	39	3	1	22,8
Administrasjons- og forvaltningsarbeid, bedrifts- og organisasjonsledelse i alt	100	-	3	4	30	38	12	10	2	1	3,4
Offentlig administrasjons- og forvaltningsarbeid	43	-	2	1	15	18	2	4	1	-	1,5
Bedrifts- og organisasjonsledelse	57	-	1	3	15	20	10	6	1	1	1,9
Kontorarbeid	200	3	23	26	68	38	24	14	1	3	6,8
Handelsarbeid	290	38	38	31	58	50	36	28	6	5	9,9
Jordbruks-, skogbruks- og fiskearbeid	586	45	68	38	96	95	138	71	14	21	20,0
Gruve- og sprengningsarbeid m.m.	3	-	-	1	1	1	-	-	-	-	0,1
Transport og kommunikasjonsarbeid	166	3	19	20	42	39	27	11	4	1	5,7
Industri-, bygge- og anleggsarbeid i alt	487	25	59	77	130	99	66	23	5	3	16,6
Jern- og metallvarearbeid	84	1	14	9	22	22	13	3	-	-	2,9
Elektroarbeid	43	1	5	4	13	13	4	3	-	-	1,5
Trearbeid	152	11	17	28	46	19	20	8	1	2	5,2
Næringsmiddelarbeid	74	3	6	14	18	16	12	4	1	-	2,5
Maskin- og motordrift	42	3	5	7	14	10	2	1	-	-	1,4
Laste-, losse- og lagerarbeid	15	4	2	1	2	1	3	-	1	1	0,5
Industri-, bygge- og anleggsarbeid ellers	77	2	10	14	15	18	12	4	2	-	2,6
Servicearbeid og militært arbeid	429	52	70	39	93	69	54	37	8	7	14,7

Tabell 7. Yrkesaktive 16 år og over, etter kjønn, arbeidstid i året og næring/yrkesfelt. 3. november 1989 - 2. november 1990

I alt	Yrkesaktiv i 12 måneder			Yrkesaktiv i 6-11 måneder			Yrkesaktiv i 1-5 måneder			
	Heltid ¹	Deltid ¹	Både heltid og deltid i perioden	Heltid	Deltid	Både heltid og deltid i perioden	Heltid	Deltid	Både heltid og deltid i perioden	
Yrkesaktive i alt	2928	1772	410	97	181	109	30	176	127	26
Menn i alt	1553	1123	49	48	127	19	13	99	62	13
Næring										
Jordbruk	359	272	17	8	9	4	4	21	23	1
Skogbruk	40	16	1	5	4	2	-	6	6	-
Fiske og fangst	-	-	-	-	-	-	-	-	-	-
Oljeutvinning og bergverksdrift	4	4	-	-	-	-	-	-	-	-
Industri i alt	244	183	4	1	18	3	4	22	8	1
Næringsmiddel-, drikkevare- og tobakks-industri	85	68	-	-	5	-	1	9	1	1
Tekstil-, beklednings-, lær- og lærvare-industri	-	-	-	-	-	-	-	-	-	-
Trevareindustri	65	48	1	-	5	-	-	8	3	-
Treforedling, grafisk industri og forlag	14	7	1	-	1	2	1	1	1	-
Kjemisk industri, mineral-, olje-, kull-, gummi- og plastindustri	16	12	-	-	2	-	1	-	1	-
Keramikk- og glassindustri	2	1	-	-	-	-	1	-	-	-
Metallindustri	-	-	-	-	-	-	-	-	-	-
Verkstedindustri	16	14	-	1	1	-	-	-	-	-
Industri ellers	46	33	2	-	4	1	-	4	2	-
Kraft- og vannforsyning	32	25	-	-	1	-	-	6	-	-
Bygge- og anleggsvirksomhet	195	123	2	8	43	3	1	10	2	3
Varehandel	195	135	5	5	19	3	2	14	9	3
Hotell- og restaurantdrift	21	11	2	-	1	-	-	4	3	-
Landtransport	70	56	2	5	3	-	-	1	3	-
Sjøtransport	1	1	-	-	-	-	-	-	-	-
Transport ellers, lagring, post og telekommunikasjoner	40	32	2	2	1	-	-	3	-	-
Bank- og finansieringsvirksomhet	18	15	1	-	-	-	-	1	-	1
Forsikringsvirksomhet, eiendomsdrift og forretningsmessig tjenesteyting	33	25	4	3	1	-	-	-	-	-
Offentlig administrasjon, forsvar, politi og rettsvesen	74	50	-	5	12	-	1	5	-	1
Renovasjon og rengjøring	1	1	-	-	-	-	-	-	-	-
Undervisning og forskningsvirksomhet	101	84	3	2	5	1	-	1	4	1
Helse- og sosialtjenester	71	52	5	2	3	1	1	3	3	1
Kulturell tjenesteyting, underholdning og sport	5	1	-	1	1	-	-	-	1	1
Personlig tjenesteyting	49	37	1	1	6	2	-	2	-	-
Yrkesfelt										
Teknisk, vitenskapelig, humanistisk og kunstnerisk arbeid	225	190	8	5	9	4	1	2	4	2
Administrasjons- og forvaltningsarbeid, bedrifts- og organisasjonsledelse i alt	78	66	1	-	3	-	-	6	1	1
Offentlig administrasjons- og forvaltningsarbeid	26	24	-	-	-	-	-	2	-	-
Bedrifts- og organisasjonsledelse	52	42	1	-	3	-	-	4	1	1
Kontorarbeid	52	37	2	4	3	-	2	4	-	-
Handelsarbeid	128	87	4	4	11	3	1	12	5	1
Jordbruks-, skogbruks- og fiskearbeid	398	283	18	13	13	5	4	31	30	1
Gruve- og sprengningsarbeid m.m.	2	2	-	-	-	-	-	-	-	-
Transport og kommunikasjonsarbeid	120	86	5	8	10	1	1	6	2	1
Industri-, bygge- og anleggsarbeid i alt	454	321	5	8	63	5	3	30	15	4
Jern- og metallvarearbeid	84	73	1	-	6	1	-	1	1	1
Elektroarbeid	42	35	-	1	2	-	-	3	-	1
Trearbeid	141	82	3	5	28	3	-	12	7	1
Næringsmiddelarbeid	63	50	-	-	3	-	1	7	1	1
Maskin- og motordrift	42	28	-	-	11	1	1	1	-	-
Laste-, losse- og lagerarbeid	15	8	-	1	1	-	-	1	4	-
Industri-, bygge- og anleggsarbeid ellers	67	45	1	1	12	-	1	5	2	-
Servicearbeid og militært arbeid	96	51	6	6	15	1	1	8	5	3

¹ Heltid er samlet arbeidstid på 30 timer eller mer i uka (alle arbeidsforhold), noe som svarer til 120 timer eller mer over en fireukersperiode.

Tabell 7 (forts.). Yrkesaktive 16 år og over, etter kjønn, arbeidstid i året og næring/yrkesfelt. 3. november 1989 - 2. november 1990

	I alt	Yrkesaktiv i 12 måneder			Yrkesaktiv i 6-11 måneder		Yrkesaktiv i 1-5 måneder			
		Heltid ¹	Deltid ¹	Både heltid og deltid i perioden	Heltid	Deltid	Både heltid og deltid i perioden	Heltid	Deltid	Både heltid og deltid i perioden
Kvinner i alt	1375	649	361	49	54	90	17	77	65	13
Næring										
Jordbruk	181	136	10	3	7	7	1	6	8	3
Skogbruk	5	-	-	-	2	-	-	-	3	-
Fiske og fangst	-	-	-	-	-	-	-	-	-	-
Oljeutvinning og bergverksdrift	-	-	-	-	-	-	-	-	-	-
Industri i alt	75	46	10	3	4	4	2	5	1	-
Næringsmiddel-, drikkevare- og tobaksindustri	27	18	4	1	-	-	-	3	1	-
Tekstil-, beklednings-, lær- og lærvareindustri	1	-	-	-	-	-	1	-	-	-
Trevareindustri	10	4	1	1	-	4	-	-	-	-
Treforedling, grafisk industri og forlag	9	6	1	-	-	-	-	2	-	-
Kjemisk industri, mineral-, olje-, kull-, gummi- og plastindustri	4	2	-	1	1	-	-	-	-	-
Keramikk- og glassindustri	1	1	-	-	-	-	-	-	-	-
Metallindustri	1	-	-	-	-	-	1	-	-	-
Verkstedindustri	8	4	2	-	2	-	-	-	-	-
Industri ellers	14	11	2	-	1	-	-	-	-	-
Kraft- og vannforsyning	6	4	2	-	-	-	-	-	-	-
Bygge- og anleggsvirksomhet	16	5	5	1	-	2	-	2	1	-
Varehandel	192	74	54	6	3	16	2	20	15	2
Hotell- og restaurantdrift	96	44	20	4	4	7	2	8	7	-
Landtransport	8	4	2	-	-	-	-	1	1	-
Sjøtransport	-	-	-	-	-	-	-	-	-	-
Transport ellers, lagring, post og telekommunikasjoner	54	30	12	3	4	3	-	-	2	-
Bank- og finansieringsvirksomhet	27	12	9	2	1	-	-	3	-	-
Forsikringsvirksomhet, eiendomsdrift og forretningsmessig tjenesteyting	30	13	11	3	1	1	-	-	1	-
Offentlig administrasjon, forsvar, politi og rettsvesen	64	29	24	1	2	3	-	2	2	1
Renovasjon og rengjøring	-	-	-	-	-	-	-	-	-	-
Undervisning og forskningsvirksomhet	132	74	32	2	3	12	1	3	4	1
Helse- og sosialtjenester	443	158	163	19	20	29	9	21	19	5
Kulturell tjenesteyting, underholdning og sport	10	3	3	-	-	1	-	3	-	-
Personlig tjenesteyting	36	17	4	2	3	5	-	3	1	1
Yrkesfelt										
Teknisk, vitenskapelig, humanistisk og kunstnerisk arbeid	442	189	143	21	13	27	6	22	15	6
Administrasjons- og forvaltningsarbeid, bedrifts- og organisasjonsledelse i alt	22	14	4	1	-	-	-	3	-	-
Offentlig administrasjons- og forvaltningsarbeid	17	11	4	1	-	-	-	1	-	-
Bedrifts- og organisasjonsledelse	5	3	-	-	-	-	-	2	-	-
Kontorarbeid	148	78	41	6	8	6	1	4	4	-
Handelsarbeid	162	69	44	5	3	11	-	17	11	2
Jordbruks-, skogbruks- og fiskearbeid	188	136	10	4	9	7	1	6	12	3
Gruve- og sprengningsarbeid m.m.	1	-	-	-	-	-	1	-	-	-
Transport og kommunikasjonsarbeid	46	28	10	3	3	2	-	-	-	-
Industri-, bygge- og anleggsarbeid i alt	33	23	4	1	1	1	1	1	1	-
Jern- og metallvarearbeid	-	-	-	-	-	-	-	-	-	-
Elektroarbeid	1	1	-	-	-	-	-	-	-	-
Trearbeid	11	9	1	-	-	1	-	-	-	-
Næringsmiddelarbeid	11	7	2	1	-	-	-	1	-	-
Maskin- og motordrift	-	-	-	-	-	-	-	-	-	-
Laste-, losse- og lagerarbeid	-	-	-	-	-	-	-	-	-	-
Industri-, bygge- og anleggsarbeid ellers	10	6	1	-	1	-	1	-	1	-
Servicearbeid og militært arbeid	333	112	105	8	17	36	7	24	22	2

¹ Se note 1, siden foran.

Tabell 8. Hovedtall for yrkesaktive i uka 27. oktober - 2. november 1990, etter vanlig/avtalt arbeidstid

	I alt	Menn					Kvinner				
		I alt	1-19 timer	20-29 timer	30-39 timer	40 timer og over	I alt	1-19 timer	20-29 timer	30-39 timer	40 timer og over
I alt	2504	1318	66	33	695	524	1186	237	237	542	170
Alder											
16-19	79	41	17	1	12	11	38	26	3	8	1
20-24	208	112	15	4	56	37	96	15	13	62	6
25-29	251	141	4	7	82	48	110	16	11	68	15
30-39	717	366	3	6	211	146	351	57	91	164	39
40-49	588	307	10	7	166	124	281	46	60	127	48
50-59	419	227	6	5	114	102	192	37	37	74	44
60-66	199	101	4	2	47	48	98	29	19	35	15
67-69	21	15	4	-	4	7	6	3	-	1	2
70-	22	8	3	1	3	1	14	8	3	3	-
Ekteskapelig status											
Ugifte	777	457	43	14	245	155	320	65	33	194	28
Gifte	1526	781	15	17	405	344	745	139	182	295	129
For gifte	201	80	8	2	45	25	121	33	22	53	13
Familietype											
Enslige	408	237	14	6	148	69	171	20	21	113	17
Ektepar uten ugifte barn ..	224	109	5	3	67	34	115	26	19	56	14
Ektepar med ugifte barn ..	1582	862	39	22	420	381	720	145	169	283	123
Mor/far med ugifte barn ..	290	110	8	2	60	40	180	46	28	90	16
Utdanning											
Barne- og ungdomsskolenivå	444	235	14	1	130	90	209	60	38	85	26
Gymnasnivå	1552	842	41	17	426	358	710	131	146	320	113
Universitets- og hogskole- nivå	452	212	8	12	124	68	240	35	53	123	29
Uoppgitt, ingen utdanning eller utdanning på forskolenivå	56	29	3	3	15	8	27	11	-	14	2
Utført arbeidstid i uka											
Var ikke på arbeid	49	12	2	-	5	5	37	9	8	16	4
1 - 9 timer	108	44	36	3	2	3	64	59	3	2	-
10 - 19 timer	209	35	22	5	6	2	174	143	24	7	-
20 - 29 timer	274	41	1	18	13	9	233	17	182	28	6
30 - 34 timer	165	52	-	3	43	6	113	1	15	92	5
35 - 39 timer	937	562	4	3	525	30	375	6	2	357	10
40 timer og over	762	572	1	1	101	469	190	2	3	40	145

Tabell 9. Yrkesaktive 16 år og over i uka 27. oktober - 2. november 1990, etter kjønn, vanlig/avtalt arbeidstid og næring/yrkesfelt

	I alt	Menn					Kvinner				
		I alt	1-19 timer	20-29 timer	30-39 timer	40 timer og over	I alt	1-19 timer	20-29 timer	30-39 timer	40 timer og over
I alt	2504	1318	66	33	695	524	1186	237	237	542	170
Næring											
Jordbruk	433	287	21	4	46	216	146	10	12	29	95
Skogbruk	23	22	2	-	7	13	1	1	-	-	-
Fiske og fangst	-	-	-	-	-	-	-	-	-	-	-
Oljeutvinning og bergverksdrift	4	4	-	-	2	2	-	-	-	-	-
Industri i alt	280	214	9	3	166	36	66	9	9	44	4
Næringsmiddel-, drikkevare- og tobakksindustri	106	80	1	-	70	9	26	4	3	18	1
Tekstil-, beklednings-, lær- og lærvareindustri	1	-	-	-	-	-	1	-	-	1	-
Trevareindustri	63	54	2	1	39	12	9	3	1	4	1
Treforedling, grafisk industri og forlag	16	9	4	-	5	-	7	1	-	5	1
Kjemisk industri, mineral-, olje-, kull-, gummi- og plastindustri	17	14	-	-	11	3	3	-	-	3	-
Keramikk- og glassindustri	3	2	-	-	1	1	1	-	-	1	-
Metallindustri	-	-	-	-	-	-	-	-	-	-	-
Verkstedindustri	20	14	-	-	10	4	6	1	3	2	-
Industri ellers	54	41	2	2	30	7	13	-	2	10	1
Kraft- og vannforsyning	33	27	-	-	25	2	6	2	-	4	-
Bygge- og anleggsvirksomhet	182	167	2	4	113	48	15	5	4	6	-
Varehandel	321	166	8	2	85	71	155	38	25	76	16
Hotell- og restaurantdrift	90	15	1	-	6	8	75	16	12	38	9
Landtransport	69	62	3	1	28	30	7	1	2	2	2
Sjøtransport	1	1	-	-	-	1	-	-	-	-	-
Transport ellers, lagring, post og telekommunikasjoner	86	37	2	4	22	9	49	8	7	30	4
Bank- og finansieringsvirksomhet	41	17	1	-	14	2	24	3	7	14	-
Forsikringsvirksomhet, eiendomsdrift og forretningsmessig tjenesteyting	62	32	5	1	15	11	30	5	9	15	1
Offentlig administrasjon, forsvar, politi og rettsvesen	119	59	1	1	45	12	60	13	9	36	2
Renovasjon og rengjøring	1	1	-	-	-	1	-	-	-	-	-
Undervisning og forskningsvirksomhet	221	96	4	8	54	30	125	25	30	53	17
Helse- og sosialtjenester	459	65	4	5	37	19	394	95	101	183	15
Kulturell tjenesteyting, underholdning og sport	9	3	2	-	1	-	6	2	2	1	1
Personlig tjenesteyting	70	43	1	-	29	13	27	4	8	11	4
Yrkesfelt											
Teknisk, vitenskapelig, humanistisk og kunstnerisk arbeid	612	212	7	15	128	62	400	70	100	202	28
Administrasjons- og forvaltningsarbeid, bedrifts- og organisasjonsledelse i alt	90	71	-	-	47	24	19	-	3	13	3
Offentlig administrasjons- og forvaltningsarbeid	40	25	-	-	21	4	15	-	3	11	1
Bedrifts- og organisasjonsledelse	50	46	-	-	26	20	4	-	-	2	2
Kontorarbeid	180	45	2	1	35	7	135	17	30	84	4
Handelsarbeid	240	106	8	1	46	51	134	28	21	69	16
Jordbruks-, skogbruks- og fiskearbeid	454	306	23	5	52	226	148	12	12	29	95
Gruve- og sprengningsarbeid m.m.	3	2	-	-	2	-	1	-	-	1	-
Transport og kommunikasjonsarbeid	145	102	8	3	48	43	43	8	5	27	3
Industri-, bygge- og anleggsarbeid i alt	432	400	10	7	292	91	32	3	4	23	2
Jern- og metallvarearbeid	76	76	1	-	58	17	-	-	-	-	-
Elektroarbeid	40	39	2	-	33	4	1	1	-	-	-
Trearbeid	128	117	5	5	78	29	11	-	2	8	1
Næringsmiddelarbeid	72	61	1	-	55	5	11	1	2	7	1
Maskin- og motordrift	39	39	-	1	19	19	-	-	-	-	-
Laste-, losse- og lagerarbeid	10	10	1	-	6	3	-	-	-	-	-
Industri-, bygge- og anleggsarbeid ellers	67	58	-	1	43	14	9	1	-	8	-
Servicearbeid og militært arbeid	348	74	8	1	45	20	274	99	62	94	19

Tabell 10. Yrkesaktive 16 år og over med fast oppmøteplass på arbeid i uka 27. oktober - 2. november 1990, etter tallet på arbeidsreiser, reisetid og yrkesfelt/oppmøteplass

	I alt	Reiste ikke	Reiste 1 gang			Reiste 2-3 ganger			Reiste 4 ganger eller flere		
			Reise- tid under 45 min	Reise- tid 45-89 min	Reise- tid 90 min og over	Reise- tid under 45 min	Reise- tid 45-89 min	Reise- tid 90 min og over	Reise- tid under 45 min	Reise- tid 45-89 min	Reise- tid 90 min og over
I alt	2300	528	40	2	25	250	-	1	1401	40	13
Yrkesfelt											
Teknisk, vitenskapelig, humanistisk og kunstnerisk arbeid	567	33	8	-	6	99	-	-	413	7	1
Administrasjons- og forvaltningsarbeid, bedrifts- og organisasjonsledelse i alt	84	7	-	-	2	4	-	-	69	-	2
Offentlig administrasjons- og forvaltningsarbeid	37	2	-	-	1	2	-	-	32	-	-
Bedrifts- og organisasjonsledelse	47	5	-	-	1	2	-	-	37	-	2
Kontorarbeid	172	9	2	-	-	32	-	-	124	3	2
Handelsarbeid	231	19	10	1	3	30	-	-	167	-	1
Jordbruks- skogbruks- og fiskearbeid	420	364	-	-	1	9	-	-	43	3	-
Gruve- og sprengningsarbeid m.m.	3	1	1	-	1	-	-	-	-	-	-
Transport og kommunikasjonsarbeid	132	16	3	-	1	12	-	1	94	4	1
Industri-, bygge- og anleggsarbeid i alt	383	43	7	-	6	16	-	-	290	16	5
Jern- og metallvarearbeid	70	6	-	-	-	4	-	-	56	4	-
Elektroarbeid	38	4	1	-	1	3	-	-	29	-	-
Trearbeid	108	8	2	-	2	3	-	-	87	4	2
Næringsmiddelarbeid	66	13	1	-	-	2	-	-	45	4	1
Maskin- og motordrift	30	3	1	-	1	1	-	-	22	2	-
Laste-, losse og lagerarbeid	10	2	-	-	-	1	-	-	5	1	1
Industri-, bygge- og anleggsarbeid ellers	61	7	2	-	2	2	-	-	46	1	1
Servicearbeid og militært arbeid	308	36	9	1	5	48	-	-	201	7	1
Oppmøteplass og kjønn											
I bostedsfylket	2114	441	36	2	6	243	-	-	1342	37	7
Menn	1083	287	15	-	6	40	-	-	704	25	6
Kvinner	1031	154	21	2	-	203	-	-	638	12	1
I bostedskommunen	2016	418	34	2	-	238	-	-	1286	32	6
Menn	1020	272	14	-	-	40	-	-	667	22	5
Kvinner	996	146	20	2	-	198	-	-	619	10	1
0438 Alvdal	43	2	2	-	-	1	-	-	36	2	-
Menn	30	2	1	-	-	-	-	-	26	1	-
Kvinner	13	-	1	-	-	1	-	-	10	1	-
0436 Tolga	23	1	-	-	-	4	-	-	17	1	-
Menn	11	1	-	-	-	-	-	-	9	1	-
Kvinner	12	-	-	-	-	4	-	-	8	-	-
0401 Hamar	8	5	-	-	3	-	-	-	-	-	-
Menn	6	3	-	-	3	-	-	-	-	-	-
Kvinner	2	2	-	-	-	-	-	-	-	-	-
0432 Rendalen	6	1	-	-	-	-	-	-	2	2	1
Menn	3	-	-	-	-	-	-	-	1	1	1
Kvinner	3	1	-	-	-	-	-	-	1	1	-
Andre kommuner i fylket	18	14	-	-	3	-	-	-	1	-	-
Menn	13	9	-	-	3	-	-	-	1	-	-
Kvinner	5	5	-	-	-	-	-	-	-	-	-
Utenfor fylket	68	48	-	-	15	-	-	-	1	2	2
Menn	48	29	-	-	15	-	-	-	1	1	2
Kvinner	20	19	-	-	-	-	-	-	-	1	-
0301 Oslo	22	18	-	-	4	-	-	-	-	-	-
Menn	14	10	-	-	4	-	-	-	-	-	-
Kvinner	8	8	-	-	-	-	-	-	-	-	-
1601 Trondheim	5	2	-	-	3	-	-	-	-	-	-
Menn	4	1	-	-	3	-	-	-	-	-	-
Kvinner	1	1	-	-	-	-	-	-	-	-	-
2303 Utlandet	4	4	-	-	-	-	-	-	-	-	-
Menn	2	2	-	-	-	-	-	-	-	-	-
Kvinner	2	2	-	-	-	-	-	-	-	-	-
0220 Asker	3	1	-	-	2	-	-	-	-	-	-
Menn	3	1	-	-	2	-	-	-	-	-	-
Kvinner	-	-	-	-	-	-	-	-	-	-	-
Andre steder utenfor fylket	34	23	-	-	6	-	-	-	1	2	2
Menn	25	15	-	-	6	-	-	-	1	1	2
Kvinner	9	8	-	-	-	-	-	-	-	1	-
Uoppgitt oppmøteplass	118	39	4	-	4	7	-	1	58	1	4
Menn	72	27	3	-	4	2	-	1	30	1	4
Kvinner	46	12	1	-	-	5	-	-	28	-	-

Tabell 11. Yrkesaktive 16 år og over med fast arbeidsreise i uka 27. oktober - 2. november 1990, etter reisemåte, oppmøteplass, tallet på arbeidsreiser, reisetid og etter reisemåte, kjønn og alder

	I alt	Ett transportmiddel					To eller flere transportmidler			
		Bil	Buss	Tog, trikk, T-bane	Båt	Sykkel, gange over 10 min	Annet	Kollektiv transport og/eller sykkel, gange over 10 min	Kollektiv transport og bil	Andre kombinasjoner
I alt	1772	1095	8	5	-	438	81	-	14	131
Oppmøteplass, tallet på arbeidsreiser og reisetid										
Oppmøteplass i bostedskommunen	1598	968	8	-	-	418	75	-	8	121
Reiste 1 gang	36	19	1	-	-	13	1	-	1	1
Under 45 min	34	18	1	-	-	13	1	-	-	1
45 - 89 min	2	1	-	-	-	-	-	-	1	-
90 min og over	-	-	-	-	-	-	-	-	-	-
Reiste 2 - 3 ganger	238	142	-	-	-	72	9	-	3	12
Under 45 min	238	142	-	-	-	72	9	-	3	12
45 - 89 min	-	-	-	-	-	-	-	-	-	-
90 min og over	-	-	-	-	-	-	-	-	-	-
Reiste 4 ganger eller flere	1324	807	7	-	-	333	65	-	4	108
Under 45 min	1286	779	5	-	-	328	64	-	3	107
45 - 89 min	32	25	2	-	-	3	1	-	-	1
90 min og over	6	3	-	-	-	2	-	-	1	-
Oppmøteplass utenfor bostedskommunen	95	78	-	5	-	4	2	-	3	3
Reiste 1 gang	23	15	-	4	-	-	-	-	2	2
Under 45 min	2	1	-	-	-	-	-	-	1	-
45 - 89 min	-	-	-	-	-	-	-	-	-	-
90 min og over	21	14	-	4	-	-	-	-	1	2
Reiste 2 - 3 ganger	5	4	-	-	-	1	-	-	-	-
Under 45 min	5	4	-	-	-	1	-	-	-	-
45 - 89 min	-	-	-	-	-	-	-	-	-	-
90 min og over	-	-	-	-	-	-	-	-	-	-
Reiste 4 ganger eller flere	67	59	-	1	-	3	2	-	1	1
Under 45 min	57	50	-	1	-	3	1	-	1	1
45 - 89 min	7	7	-	-	-	-	-	-	-	-
90 min og over	3	2	-	-	-	-	1	-	-	-
Uoppgitt oppmøteplass	79	49	-	-	-	16	4	-	3	7
Kjønn og alder										
Menn	860	592	1	4	-	161	38	-	6	58
16-19	25	17	-	-	-	6	1	-	-	1
20-24	64	50	-	-	-	7	2	-	1	4
25-29	92	74	-	-	-	10	5	-	1	2
30-39	263	184	1	-	-	36	10	-	1	31
40-49	211	141	-	2	-	49	5	-	1	13
50-59	139	84	-	2	-	36	12	-	1	4
60-66	58	40	-	-	-	13	2	-	1	2
67-69	6	2	-	-	-	4	-	-	-	-
70-	2	-	-	-	-	-	1	-	-	1
Kvinner	912	503	7	1	-	277	43	-	8	73
16-19	34	17	-	-	-	8	3	-	3	3
20-24	74	44	-	-	-	16	7	-	-	7
25-29	78	47	-	-	-	17	5	-	1	8
30-39	279	168	2	1	-	79	10	-	2	17
40-49	227	127	2	-	-	70	5	-	-	23
50-59	131	57	2	-	-	54	7	-	1	10
60-66	77	38	1	-	-	28	4	-	1	5
67-69	4	1	-	-	-	2	1	-	-	-
70-	8	4	-	-	-	3	1	-	-	-

Tabell 12. Boliger og bosatte. Hustype, tallet på rom, kjøkken. 3. november 1990

Tallet på rom på 6 m ² eller mer (kjøkken, gang, bad o.l. er ikke medregnet)	Boliger					Bosatte	
	I alt	Frittliggende enebolig eller vånings- hus til- knyttet gårdsdrift	Andre ene- og tomanns- boliger og småhus	Blokk, leiegård e.l.	Forret- nings- bygg for felles- hus- holdning e.l.	I alt	Pr. bolig
I alt	2010	1718	193	50	49	5350	2,7
1 rom	77	41	15	11	10	118	1,5
Med kjøkken 6 m ² eller større	40	26	7	4	3	72	1,8
Med kjøkken mindre enn 6 m ²	25	10	7	3	5	34	1,4
Uten kjøkken	12	5	1	4	2	12	1,0
2 rom	223	136	53	12	22	342	1,5
Med kjøkken 6 m ² eller større	153	102	35	5	11	235	1,5
Med kjøkken mindre enn 6 m ²	63	31	15	7	10	93	1,5
Uten kjøkken	7	3	3	-	1	14	2,0
3 rom	310	242	48	16	4	603	1,9
4 rom	503	442	44	10	7	1350	2,7
5 rom	351	329	18	-	4	1062	3,0
6 rom	240	228	10	1	1	770	3,2
7 rom	132	131	1	-	-	476	3,6
8 rom	86	84	2	-	-	299	3,5
9 rom eller flere	88	85	2	-	1	330	3,8

Tabell 13. Boliger, rom og bosatte, etter hustype. 3. november 1990

	I alt	Frittliggende enebolig eller våningshus tilknyttet gårdsdrift	Hus i kjede, rekkehus, terrassehus, vertikaldelt tomannsbolig	Horisontaldelt tomannsbolig eller annet bolig- bygg med min- dre enn 3 etasjer	Blokk, leiegård e.l.	Forretningsbygg, bygg for fellesholdning e.l.
Boliger i alt	2010	1718	103	90	50	49
Bosatte i alt	5350	4780	241	168	76	85
Rom i alt	9064	8174	363	269	129	129
Rom pr. bolig	4,5	4,8	3,5	3,0	2,6	2,6
Bosatte pr. bolig	2,7	2,8	2,3	1,9	1,5	1,7

Tabell 14. Boliger etter eieform og areal¹. Rom og bosatte, etter eieform. 3. november 1990

	I alt	Boligen eies			Boligen leies			
		I alt	Privat	Gjennom borettslag e.l.	I alt	Som tjeneste- bolig	For et avgrenset tidsrom	På andre vilkår
Boliger i alt	2010	1590	1557	33	420	87	80	253
Under 50 m ²	128	43	42	1	85	11	16	58
50 - 59 m ²	131	67	61	6	64	9	14	41
60 - 79 m ²	249	156	143	13	93	21	16	56
80 - 99 m ²	437	362	354	8	75	23	16	36
100 - 129 m ²	525	463	459	4	62	9	13	40
130 - 149 m ²	210	195	195	-	15	4	-	11
150 - 199 m ²	213	197	197	-	16	7	3	6
200 m ² eller mer	117	107	106	1	10	3	2	5
Bosatte i alt	5350	4505	4447	58	845	208	167	470
Bosatte pr. bolig	2,7	2,8	2,9	1,8	2,0	2,4	2,1	1,9
Rom i alt	9064	7727	7628	99	1337	321	256	760
Rom pr. bolig	4,5	4,9	4,9	3,0	3,2	3,7	3,2	3,0

¹ Medregnet kjøkken, gang, bad o.l.

Tabell 15. Boliger etter tallet på rom og tallet på bosatte. 3. november 1990

Tallet på bosatte	I alt	Tallet på rom								
		1	2	3	4	5	6	7	8	9 eller flere
I alt	2010	77	223	310	503	351	240	132	86	88
1	596	58	158	147	116	50	36	12	10	9
2	488	8	38	87	145	105	54	26	10	15
3	289	6	9	39	93	61	31	17	17	16
4	372	2	11	28	103	78	71	36	28	15
5	199	2	5	4	30	42	41	32	20	23
6	43	-	2	2	10	9	5	7	1	7
7	18	-	-	3	5	5	2	1	-	2
8	4	1	-	-	1	1	-	1	-	-
9	-	-	-	-	-	-	-	-	-	-
10 eller flere	1	-	-	-	-	-	-	-	-	1

Tabell 16. Boliger etter husets byggeår og hustype/eieform/oppvarmingskilde. Bosatte og rom, etter husets byggeår. 3. november 1990

	I alt	Husets byggeår							
		-1900	1901-1920	1921-1940	1941-1945	1946-1960	1961-1970	1971-1980	1981-1990
Boliger i alt	2010	153	97	141	37	344	325	549	364
Hustype									
Frittliggende enebolig eller våningshus tilknyttet gårdsdrift	1718	147	85	121	32	294	259	485	295
Hus i kjede, rekkehus, terrassehus eller vertikaldelt tomannsbolig	103	-	-	1	1	5	26	35	35
Horisontaldelt tomannsbolig eller annet boligbygg med mindre enn 3 etasjer	90	2	7	6	3	27	13	17	15
Blokk, leiegård eller annet boligbygg med 3 etasjer eller mer	50	2	1	7	1	8	24	6	1
Forretningsbygg, pensjonat, aldershjem, militærforlegning eller annet bygg for felleshusholdning	49	2	4	6	-	10	3	6	18
Eie- leieform									
Eies i alt	1590	117	73	104	29	264	245	456	302
Privat	1557	117	72	103	29	263	243	453	277
Gjennom borettslag eller boligaksjeselskap	33	-	1	1	-	1	2	3	25
Leies i alt	420	36	24	37	8	80	80	93	62
Som tjenestebolig	87	5	2	2	-	15	34	17	12
Før et avgrenset tidsrom	80	7	5	9	3	16	11	20	9
På andre vilkår	253	24	17	26	5	49	35	56	41
Oppvarmingskilde									
En kilde, i alt	569	40	19	44	9	102	106	143	106
Sentralvarme	238	9	5	16	3	38	57	67	43
Elektriske ovner, varmekabler e.l.	164	8	5	7	1	28	25	48	42
Ovner for flytende brensel	17	1	1	2	-	3	5	4	1
Ovner for fast brensel	150	22	8	19	5	33	19	24	20
To eller flere kilder, i alt	1441	113	78	97	28	242	219	406	258
Elektriske ovner og ovner for fast brensel	938	76	54	61	11	150	128	234	224
Elektriske ovner og ovner for flytende brensel	104	4	2	5	5	24	23	37	4
Ovner for fast og flytende brensel	29	5	3	6	2	6	-	6	1
Sentralvarme og én eller flere andre kilder	105	6	4	6	2	22	18	35	12
Andre kombinasjoner	265	22	15	19	8	40	50	94	17
Bosatte i alt	5350	383	217	331	73	782	832	1680	1052
Bosatte pr. bolig	2,7	2,5	2,2	2,3	2,0	2,3	2,6	3,1	2,9
Rom i alt	9064	775	426	643	149	1508	1482	2561	1520
Rom pr. bolig	4,5	5,1	4,4	4,6	4,0	4,4	4,6	4,7	4,2

Tabell 17. Boliger og bosatte. Sanitærutstyr, størrelse og tilgjengelighet. 3. november 1990

	I alt	Sanitærutstyr			
		Med WC		Uten WC	
		Med bad	Uten bad	Med bad	Uten bad
I alt	2010	1914	22	26	48
Tallet på rom på 6 m² eller mer (kjøkken, gang, bad o.l. er ikke medregnet)					
1 rom	77	64	5	2	6
Med kjøkken 6 m ² eller større	40	35	2	2	1
Med kjøkken mindre enn 6 m ²	25	23	1	-	1
Uten kjøkken	12	6	2	-	4
2 rom	223	195	5	7	16
Med kjøkken 6 m ² eller større	153	140	1	4	8
Med kjøkken mindre enn 6 m ²	63	53	4	3	3
Uten kjøkken	7	2	-	-	5
3 rom	310	291	5	4	10
4 rom	503	483	5	7	8
5 rom	351	343	1	3	4
6 rom	240	237	-	1	2
7 rom	132	131	-	-	1
8 rom	86	86	-	-	-
9 rom eller flere	88	84	1	2	1
Etasjeplassering. Heis					
Boliger med beboelsesrom i					
én etasje i alt	1302	1224	19	21	38
Kjelleretasje	47	42	-	2	3
Underetasje	43	40	1	1	1
1. etasje	1055	1008	9	14	24
2. etasje	145	125	8	3	9
3. etasje	9	7	1	1	-
4. etasje	2	2	-	-	-
I hus med heis	-	-	-	-	-
I hus uten heis	2	2	-	-	-
5. etasje eller høyere	1	-	-	-	1
I hus med heis	-	-	-	-	-
I hus uten heis	1	-	-	-	1
Boliger med beboelsesrom i					
flere etasjer i alt	708	690	3	5	10
1. etasje og underetasje/kjeller	261	258	1	1	1
1. og 2. etasje	390	376	2	4	8
1. og 2. etasje og underetasje/kjeller	51	50	-	-	1
1., 2. og 3. etasje	3	3	-	-	-
Andre etasjekombinasjoner	3	3	-	-	-
Bosatte i alt	5350	5202	32	39	77
Bosatte pr. bolig	2,7	2,7	1,5	1,5	1,6
Rom i alt	9064	8757	64	95	148
Rom pr. bolig	4,5	4,6	2,9	3,7	3,1

Tabell 18. Boliger etter standardindikatorer. Bosatte etter alder og standardindikatorer. 3. november 1990

	Boliger	Bosatte									
		I alt	0-19	20-29	30-39	40-49	50-59	60-69	70-79	80-89	90-
I alt	2010	5350	1427	729	815	650	519	525	444	212	29
Hustype											
Frittliggende enebolig eller våningshus tilknyttet gårdsdrift	1718	4780	1277	639	694	605	484	494	391	174	22
Småhus	193	409	116	65	94	27	30	21	33	20	3
Blokk, leiegård, forretningsbygg, bygg for felleshusholdning e.l.	99	161	34	25	27	18	5	10	20	18	4
Tallet på rom. Kjøkken											
1 - 2 rom	300	460	55	83	59	35	32	45	79	61	11
Med kjøkken	281	434	51	74	57	32	31	44	74	61	10
Uten kjøkken	19	26	4	9	2	3	1	1	5	-	1
3 - 4 rom	813	1953	484	234	318	220	193	226	189	81	8
5 rom eller flere	897	2937	888	412	438	395	294	254	176	70	10
Byggeår											
- 1900	153	383	76	66	42	30	49	44	42	29	5
1901 - 1960	619	1403	246	178	169	130	141	221	206	100	12
1961 - 1990	1238	3564	1105	485	604	490	329	260	196	83	12
Oppvarmingskilder											
En kilde, i alt	569	1426	369	212	204	164	141	123	124	76	13
Sentralvarme, elektriske ovner, varmekabler e.l.	402	1004	281	148	160	124	85	78	76	45	7
Ovner for flytende brensel	17	36	6	5	3	1	4	5	4	7	1
Ovner for fast brensel	150	386	82	59	41	39	52	40	44	24	5
To eller flere kilder, i alt	1441	3924	1058	517	611	486	378	402	320	136	16
Elektriske ovner og ovner for fast brensel	938	2606	728	349	442	312	234	248	199	84	10
Elektriske ovner og ovner for flytende brensel	104	241	49	46	25	22	30	24	31	12	2
Ovner for fast og flytende brensel	29	54	11	4	4	4	2	9	14	6	-
Sentralvarme og én eller flere andre kilder	105	303	80	34	38	42	41	36	23	9	-
Andre kombinasjoner	265	720	190	84	102	106	71	85	53	25	4
Sanitærforhold											
Har både bad og WC	1914	5202	1406	710	794	642	505	503	418	196	28
Har WC, men ikke bad	22	32	5	4	4	1	2	5	3	8	-
Har bad, men ikke WC	26	39	9	2	6	3	4	2	7	5	1
Har verken bad eller WC	48	77	7	13	11	4	8	15	16	3	-
Etasjeplassering. Heis											
Boliger med beboelsesrom i én etasje i alt	1302	3165	756	452	477	371	326	341	278	144	20
1. etasje, kjelleretasje eller underetasje	1145	2842	680	406	414	340	305	302	251	127	17
2. etasje eller høyere	157	323	76	46	63	31	21	39	27	17	3
I hus med heis	-	-	-	-	-	-	-	-	-	-	-
I hus uten heis	157	323	76	46	63	31	21	39	27	17	3
Boliger med beboelsesrom i flere etasjer	708	2185	671	277	338	279	193	184	166	68	9
Plan i boligen											
Boliger med kjøkken, bad, WC og minst ett beboelsesrom på ett plan	1765	4802	1296	664	730	600	463	469	379	176	25
Eie-/leieform											
Eies i alt	1590	4505	1210	564	659	579	464	480	368	160	21
Privat	1557	4447	1194	560	649	575	462	474	356	156	21
Gjennom borettslag e.l.	33	58	16	4	10	4	2	6	12	4	-
Leies	420	845	217	165	156	71	55	45	76	52	8
Tallet på bosatte											
1	596	596	9	68	73	44	54	93	150	94	11
2	488	976	55	77	78	75	124	264	212	81	10
3	289	867	176	167	128	118	124	101	34	17	2
4	372	1488	577	193	318	225	115	39	17	3	1
5	199	995	448	126	168	148	60	14	17	11	3
6 eller flere	66	428	162	98	50	40	42	14	14	6	2

Tabell 19. Husholdninger, familier og personer, etter type husholdning¹. Husholdninger etter type husholdning og tallet på familier i husholdningen/yrkesaktivitet i husholdningen/eieform/tallet på rom i boligen og kjøkken. 3.november 1990

	I alt	En- person- hus- hold- ninger	Flerpersonhusholdninger uten barn			Flerpersonhusholdninger med barn			
			I alt	2 per- soner	3 per- soner eller flere	I alt	1 barn	2 barn	3 barn eller flere
Personer i alt	5350	596	1931	876	1055	2823	934	1198	691
Familier i alt	2285	596	865	512	353	824	343	335	146
Husholdninger i alt	2010	596	727	438	289	687	269	287	131
Tallet på familier i husholdningen									
1 familie	1745	596	593	364	229	556	198	242	116
2 familier	255	-	130	74	56	125	68	42	15
3 familier	10	-	4	-	4	6	3	3	-
4 familier eller flere	-	-	-	-	-	-	-	-	-
Yrkesaktivitet. Tallet på yrkesaktive i uka									
Husholdning uten yrkesaktive	623	368	223	205	18	32	17	10	5
Husholdning med 1 yrkesaktiv	545	228	169	118	51	148	68	60	20
Heltid ²	432	190	128	86	42	114	52	46	16
Deltid	113	38	41	32	9	34	16	14	4
Husholdning med 2 yrkesaktive	634	-	210	115	95	424	138	191	95
Begge på heltid	355	-	136	77	59	219	79	92	48
En på heltid	261	-	68	38	30	193	54	95	44
Ingen på heltid	18	-	6	-	6	12	5	4	3
Husholdning med 3 yrkesaktive	154	-	90	-	90	64	35	21	8
Alle på heltid	62	-	43	-	43	19	11	6	2
To på heltid	71	-	39	-	39	32	16	11	5
En på heltid	19	-	7	-	7	12	7	4	1
Ingen på heltid	2	-	1	-	1	1	1	-	-
Husholdning med 4 yrkesaktive og over	54	-	35	-	35	19	11	5	3
Eie-/leieform									
Eies i alt	1590	370	649	381	268	571	211	245	115
Privat	1557	351	642	375	267	564	209	241	114
Gjennom borettslag e.l.	33	19	7	6	1	7	2	4	1
Leies i alt	420	226	78	57	21	116	58	42	16
Som tjenestebolig	87	39	16	9	7	32	13	13	6
For et avgrenset tidsrom	80	38	15	11	4	27	10	12	5
På andre vilkår	253	149	47	37	10	57	35	17	5
Tallet på rom. Kjøkken									
1 rom	77	58	7	6	1	12	7	4	1
Med kjøkken 6 m ² eller større	40	25	6	5	1	9	6	2	1
Med kjøkken mindre enn 6 m ²	25	21	1	1	-	3	1	2	-
Uten kjøkken	12	12	-	-	-	-	-	-	-
2 rom	223	158	44	34	10	21	15	5	1
Med kjøkken 6 m ² eller større	153	106	35	26	9	12	8	3	1
Med kjøkken mindre enn 6 m ²	63	47	9	8	1	7	5	2	-
Uten kjøkken	7	5	-	-	-	2	2	-	-
3 rom	310	147	90	71	19	73	37	31	5
4 rom	503	116	207	133	74	180	70	86	24
5 rom	351	50	163	95	68	138	52	56	30
6 rom	240	36	100	52	48	104	39	44	21
7 rom	132	12	50	22	28	70	20	30	20
8 rom	86	10	35	10	25	41	16	14	11
9 rom eller flere	88	9	31	15	16	48	13	17	18

¹ I denne tabellen er barn (ugifte hjemmeboende) 18 år og over holdt utenfor ved grupperingen av husholdninger etter type. Husholdninger som har barn bare i alderen 18 år og over, er derfor regnet som flerpersonhusholdninger uten barn. ² Heltid er samlet avtalt/vanlig arbeidstid på 30 timer eller mer i uka (alle arbeidsforhold).

Tabell 20. Husholdninger, familier og personer, etter husholdningsstørrelse/type husholdning. Absolutte tall og prosent. 3. november 1990

	Absolutte tall			Prosent		
	Personer	Familier	Husholdninger	Personer	Familier	Husholdninger
I alt	5350	2285	2010	100,0	100,0	100,0
Husholdningsstørrelse						
1 person	596	596	596	11,1	26,1	29,7
2 personer	976	564	488	18,2	24,7	24,3
3 personer	867	347	289	16,2	15,2	14,4
4 personer	1488	428	372	27,8	18,7	18,5
5 personer eller flere	1423	350	265	26,6	15,3	13,2
Husholdningstype						
Énpersonhusholdninger	596	596	596	11,1	26,1	29,7
Alder						
- 24	37	37	37	0,7	1,6	1,8
25 - 34	82	82	82	1,5	3,6	4,1
35 - 44	54	54	54	1,0	2,4	2,7
45 - 69	168	168	168	3,1	7,4	8,4
70 - 79	150	150	150	2,8	6,6	7,5
80 - 84	66	66	66	1,2	2,9	3,3
85 - 89	28	28	28	0,5	1,2	1,4
90 -	11	11	11	0,2	0,5	0,5
Flerpersonhusholdninger uten barn ¹	1931	865	727	36,1	37,9	36,2
Alder eldste person						
- 24	10	10	5	0,2	0,4	0,2
25 - 34	34	30	17	0,6	1,3	0,8
35 - 44	91	42	34	1,7	1,8	1,7
45 - 69	1175	477	414	22,0	20,9	20,6
70 - 79	382	187	163	7,1	8,2	8,1
80 - 84	126	60	52	2,4	2,6	2,6
85 - 89	69	37	27	1,3	1,6	1,3
90 -	44	22	15	0,8	1,0	0,7
Flerpersonhusholdninger med barn ¹	2823	824	687	52,8	36,1	34,2
Alder yngste barn						
0 - 6	1412	418	339	26,4	18,3	16,9
7 - 15	1121	315	274	21,0	13,8	13,6
16 - 17	290	91	74	5,4	4,0	3,7
Tallet på barn i husholdningen						
1 barn	934	343	269	17,5	15,0	13,4
2 barn	1198	335	287	22,4	14,7	14,3
3 barn	593	130	116	11,1	5,7	5,8
4 barn eller flere	98	16	15	1,8	0,7	0,7

¹ I denne tabellen er barn (ugifte hjemmeboende) 18 år og over holdt utenfor ved grupperingen av husholdninger etter type. Husholdninger som har barn bare i alderen 18 år og over, er derfor regnet som flerpersonhusholdninger uten barn.

Tabell 21. Husholdninger etter type husholdning¹ og disponering av personbil/avfallssortering. 3. november 1990

	I alt	Husholdninger med barn	Husholdninger uten barn					
			I alt	Alder eldste person				
				-24	25-44	45-69	70-79	80-
I alt	2010	687	1323	42	187	582	313	199
Disponering av personbil								
1 bil	1092	370	722	20	119	319	178	86
2 biler	479	256	223	9	28	147	27	12
3 biler eller flere	77	36	41	-	5	30	4	2
Husholdningen disponerer ikke bil	362	25	337	13	35	86	104	99
Avfallssortering (kildesortering)								
Husholdningen sorterer avfall, i alt	851	340	511	13	58	273	116	51
Papir ²	318	114	204	2	22	100	52	28
Glass ²	529	209	320	6	38	176	68	32
Batterier ²	669	292	377	7	50	211	77	32
Maling, lakk, olje e.l. ²	111	56	55	1	8	25	16	5
Annet avfall ²	267	73	194	1	14	113	43	23
Husholdningen sorterer ikke avfall	1159	347	812	29	129	309	197	148

¹ I denne tabellen er barn (ugifte hjemmeboende) 18 år og over holdt utenfor ved grupperingen av husholdninger etter type. Husholdninger som har barn bare i alderen 18 år og over, er derfor regnet som husholdninger uten barn. ² Noen husholdninger sorterer flere typer avfall. Derfor blir summen av husholdninger etter avfallstype større enn tallet på husholdninger som sorterer avfall i alt.

Tabell 22. Familier i privathusholdninger etter familietype. Personer etter alder og familietype. 3. november 1990

Alder	I alt	Enslig	Ektepar uten ugifte barn	Ektepar med ugifte barn	Mor med barn	Far med barn
Familier						
I alt	2285	910	331	752	244	48
Personer						
I alt	5350	910	662	3051	608	119
0 - 4	336	1	-	235	96	4
5 - 9	359	3	-	284	69	3
10 - 14	346	3	-	294	43	6
15 - 19	386	10	-	315	43	18
20 - 24	406	61	-	267	64	14
25 - 29	323	89	4	172	44	14
30 - 34	383	78	12	228	59	6
35 - 39	432	50	12	314	49	7
40 - 44	350	45	14	253	29	9
45 - 49	300	42	19	208	23	8
50 - 54	256	36	32	163	18	7
55 - 59	263	43	65	135	11	9
60 - 64	260	49	107	86	14	4
65 - 69	265	78	123	46	16	2
70 - 74	224	87	105	22	10	-
75 - 79	220	93	96	20	7	4
80 - 84	147	80	51	7	6	3
85 - 89	65	44	15	1	4	1
90 -	29	18	7	1	3	-

Tabell 23. Hovedtall for par og personer i par. 3. november 1990

	I alt	Gifte			Samboende		
		I alt	Uten barn ¹	Med barn ¹	I alt	Uten barn ¹	Med barn ¹
Par							
I alt							
Tallet på barn i husholdningen¹							
0							
1							
2							
3							
4							
5 og over							
Parets yrkesaktivitet i uka							
27. oktober - 2. november 1990							
Ingen yrkesaktiv							
En yrkesaktiv							
Begge yrkesaktive							
Personer							
I alt							
Alder							
0 - 19							
20 - 29							
30 - 39							
40 - 49							
50 - 59							
60 - 69							
70 -							
Høyeste utdanning							
Barne- og ungdomsskolenivå							
Gymnasnivå							
Universitets- og hogskolenivå							
Uoppgitt, ingen utdanning eller utdanning på forskolenivå							

Tallene i denne tabellen er ikke ferdige. Tabellen vil bli utarbeidet seinere, og kan fås ved å vende seg til Statistisk sentralbyrå, Folketellingskontoret.

¹ I denne tabellen er barn (ugifte hjemmeboende) 18 år og over holdt utenfor ved grupperingen av par. Par som har barn bare i alderen 18 år og over, er derfor regnet som par uten barn.

Tabell 24. Barn 0-17 år etter alder, familietype og mors/fars yrkesaktivitet i uka 27. oktober - 2. november 1990

Alder	I alt	Ektepar med barn			Mor med barn		Far med barn	
		Ingen av foreldrene yrkesaktive	En av foreldrene yrkesaktiv	Begge foreldrene yrkesaktive	Mor ikke yrkesaktiv	Mor yrkesaktiv	Far ikke yrkesaktiv	Far yrkesaktiv
I alt ¹	1246	21	154	821	52	178	5	15
0	57	-	11	25	7	14	-	-
1	62	3	6	28	7	17	-	1
2	73	1	9	46	-	17	-	-
3	61	-	9	32	5	14	-	1
4	82	1	15	49	3	12	1	1
5	65	2	3	46	5	9	-	-
6	66	-	11	45	2	7	-	1
7	66	-	14	39	2	10	1	-
8	82	-	8	56	5	12	1	-
9	77	-	8	52	3	14	-	-
10	73	-	7	56	1	8	1	-
11	68	2	8	49	1	7	-	1
12	62	2	8	42	4	4	-	2
13	73	4	9	52	1	7	-	-
14	67	2	8	45	1	9	-	2
15	65	1	6	50	1	4	1	2
16	67	3	8	51	1	2	-	2
17	80	-	6	58	3	11	-	2

¹ Barn 0-17 år i alt er ikke det samme som personer 0-17 år i alt. Se tekstdelen, pkt. 4.1.

Tabell 25. Personer 67 år og over. Alder, tallet på personer i husholdningen, husholdningstype og indikatorer for boligstandard. 3. november 1990

	I alt	67 - 69 år		70 - 79 år		80 - 89 år		90 år og over	
		Bor alene	Bor med flere	Bor alene	Bor med flere	Bor alene	Bor med flere	Bor alene	Bor med flere
I alt	891	36	131	150	301	94	142	11	26
I felleshusholdning	41	-	2	-	7	-	24	-	8
I privathusholdning i alt	850	36	129	150	294	94	118	11	18
Hustype									
Frittliggende enebolig eller våningshus tilknyttet gårdsdrift	742	34	121	118	273	67	107	4	18
Småhus	64	2	6	17	16	14	6	3	-
Blokk, leiegård, forretningsbygg, bygg for felleshusholdning e.l.	44	-	2	15	5	13	5	4	-
Tallet på rom. Kjøkken									
1 - 2 rom	169	9	9	51	28	44	17	9	2
Med kjøkken	163	9	9	46	28	44	17	9	1
Uten kjøkken	6	-	-	5	-	-	-	-	1
3 - 4 rom	353	21	54	63	126	33	48	2	6
5 rom eller flere	328	6	66	36	140	17	53	-	10
Byggeår									
- 1900	89	2	11	12	30	11	18	1	4
1901 - 1960	395	17	60	64	142	43	57	3	9
1961 - 1990	366	17	58	74	122	40	43	7	5
Oppvarmingskilder									
En kilde, i alt	255	10	32	48	76	31	45	6	7
Sentralvarme, elektriske ovner, varmekabler e.l.	157	7	22	33	43	24	21	6	1
Ovner for flytende brensel	12	-	-	3	1	2	5	-	1
Ovner for fast brensel	86	3	10	12	32	5	19	-	5
To eller flere kilder, i alt	595	26	97	102	218	63	73	5	11
Sentralvarme og én eller flere andre kilder	42	2	8	5	18	2	7	-	-
Andre kombinasjoner	553	24	89	97	200	61	66	5	11
Sanitærforhold									
Har både bad og WC	798	34	122	136	282	80	116	10	18
Har WC, men ikke bad	14	-	3	2	1	8	-	-	-
Har bad, men ikke WC	14	1	-	4	3	3	2	1	-
Har verken bad eller WC	24	1	4	8	8	3	-	-	-
Etasjeplassering. Heis									
Boliger med beboelsesrom i én etasje i alt	553	27	84	109	169	72	72	10	10
1. etasje, kjelleretasje eller underetasje	497	25	77	95	156	60	67	9	8
2. etasje eller høyere	56	2	7	14	13	12	5	1	2
I hus med heis	-	-	-	-	-	-	-	-	-
I hus uten heis	56	2	7	14	13	12	5	1	2
Boliger med beboelsesrom i flere etasjer	297	9	45	41	125	22	46	1	8
Plan i boligen									
Boliger med kjøkken, bad, WC og minst ett beboelsesrom på ett plan	726	33	113	116	263	75	101	10	15
Eie-/leieform									
Eies i alt	700	34	117	109	259	54	106	4	17
Privat	682	33	116	100	256	53	103	4	17
Gjennom borettslag e.l.	18	1	1	9	3	1	3	-	-
Leies	150	2	12	41	35	40	12	7	1

Tabell 26. Folkemengde etter alder, kjønn og type bostedsstrøk/grunnkrets. 3. november 1990

	I alt	Alder										
		0-6	7-15	16-19	20-24	25-29	30-49	50-59	60-66	67-69	70-79	80-
Kommunen	5404	469	637	321	410	323	1473	520	360	167	451	273
Menn	2702	230	323	167	227	172	743	272	169	86	201	112
Kvinner	2702	239	314	154	183	151	730	248	191	81	250	161
Type bostedsstrøk og kjønn												
Tettbygde strøk	2315	213	292	146	175	128	715	184	145	67	166	84
Menn	1123	102	156	67	94	68	346	96	59	34	74	27
Kvinner	1192	111	136	79	81	60	369	88	86	33	92	57
1191 Tynset	2315	213	292	146	175	128	715	184	145	67	166	84
Menn	1123	102	156	67	94	68	346	96	59	34	74	27
Kvinner	1192	111	136	79	81	60	369	88	86	33	92	57
Spredtbygde strøk	3080	256	345	175	232	195	754	335	215	99	285	189
Menn	1574	128	167	100	131	104	396	175	110	51	127	85
Kvinner	1506	128	178	75	101	91	358	160	105	48	158	104
Uoppgift boligstrøk	9	-	-	-	3	-	4	1	-	1	-	-
Grunnkrets og kjønn												
01 Tyllidalen/Brydalen	595	36	70	27	37	38	130	55	51	26	73	52
Menn	298	23	30	18	15	20	70	25	27	13	31	26
Kvinner	297	13	40	9	22	18	60	30	24	13	42	26
0101 Brydalen	113	9	14	3	3	7	30	7	12	8	12	8
Menn	60	6	6	2	2	3	17	3	7	2	7	5
Kvinner	53	3	8	1	1	4	13	4	5	6	5	3
0102 Tyllidalen sør	174	12	18	9	13	12	35	13	19	7	21	15
Menn	91	11	6	5	5	7	19	7	11	4	7	9
Kvinner	83	1	12	4	8	5	16	6	8	3	14	6
0103 Tyllidalen nord	308	15	38	15	21	19	65	35	20	11	40	29
Menn	147	6	18	11	8	10	34	15	9	7	17	12
Kvinner	161	9	20	4	13	9	31	20	11	4	23	17
02 Tynset sør	2750	254	335	170	215	163	817	226	182	73	204	111
Menn	1349	118	180	83	121	86	402	113	79	38	87	42
Kvinner	1401	136	155	87	94	77	415	113	103	35	117	69
0201 Auma øst	99	14	7	2	7	11	27	5	10	2	7	7
Menn	51	5	2	1	5	5	16	3	4	-	4	6
Kvinner	48	9	5	1	2	6	11	2	6	2	3	1
0202 Kjæreng	264	30	23	10	24	19	62	24	22	13	29	8
Menn	127	12	11	6	11	8	34	12	9	6	14	4
Kvinner	137	18	12	4	13	11	28	12	13	7	15	4
0203 Sandbakken/Sandvold	117	13	8	5	7	4	28	14	13	3	16	6
Menn	52	6	6	1	3	3	13	7	5	1	5	2
Kvinner	65	7	2	4	4	1	15	7	8	2	11	4
0204 Stasjonen	131	3	12	6	7	9	33	11	9	9	18	14
Menn	56	3	7	2	3	5	14	5	4	3	7	3
Kvinner	75	-	5	4	4	4	19	6	5	6	11	11
0205 Holmen 1	564	34	47	29	43	34	127	66	62	23	57	42
Menn	262	16	21	9	25	16	61	32	31	15	22	14
Kvinner	302	18	26	20	18	18	66	34	31	8	35	28
0206 Holmen 2	543	55	62	43	53	31	172	50	21	12	32	12
Menn	267	24	33	25	31	13	84	24	6	9	14	4
Kvinner	276	31	29	18	22	18	88	26	15	3	18	8
0207 Haverslia 1	593	68	120	53	37	24	229	24	19	2	12	5
Menn	296	34	70	23	19	13	107	14	7	-	7	2
Kvinner	297	34	50	30	18	11	122	10	12	2	5	3
0208 Haverslia 2	128	23	26	2	6	11	53	-	6	-	1	-
Menn	67	12	13	2	3	8	25	-	3	-	1	-
Kvinner	61	11	13	-	3	3	28	-	3	-	-	-
0210 Hugudal	125	5	7	2	18	9	36	17	9	5	13	4
Menn	68	2	4	1	13	8	20	8	4	2	6	-
Kvinner	57	3	3	1	5	1	16	9	5	3	7	4

Tabell 26 (forts.). Folkemengde etter alder, kjønn og type bostedsstrøk/grunnkrets. 3. november 1990

	I alt	Alder										
		-6	7-15	16-19	20-24	25-29	30-49	50-59	60-66	67-69	70-79	80-
Grunnkrets og kjønn (forts.)												
0211 Østre Aaen	66	2	11	3	3	8	16	8	8	1	3	3
Menn	36	1	6	3	2	4	9	4	4	1	1	1
Kvinner	30	1	5	-	1	4	7	4	4	-	2	2
0212 Telneset	120	7	12	15	10	3	34	7	3	3	16	10
Menn	67	3	7	10	6	3	19	4	2	1	6	6
Kvinner	53	4	5	5	4	-	15	3	1	2	10	4
03 Tynset nord	1466	129	166	87	108	85	390	184	88	49	114	66
Menn	750	62	84	44	57	49	202	103	41	27	58	23
Kvinner	716	67	82	43	51	36	188	81	47	22	56	43
0301 Auma vest	59	7	5	4	12	2	9	8	3	5	4	-
Menn	30	2	3	2	8	1	4	4	2	3	1	-
Kvinner	29	5	2	2	4	1	5	4	1	2	3	-
0302 Fåset	318	26	47	20	16	13	107	30	15	4	28	12
Menn	161	14	19	15	13	5	53	19	8	2	12	1
Kvinner	157	12	28	5	3	8	54	11	7	2	16	11
0303 Fådalen	76	8	8	2	2	6	22	7	3	3	11	4
Menn	41	5	4	1	-	2	13	4	1	2	7	2
Kvinner	35	3	4	1	2	4	9	3	2	1	4	2
0304 Eggen vest/Moan	198	18	17	19	10	16	49	27	11	8	12	11
Menn	94	10	6	5	4	8	26	16	6	4	5	4
Kvinner	104	8	11	14	6	8	23	11	5	4	7	7
0305 Eggen øst/Neby/Østby	255	19	20	15	22	17	73	34	11	10	23	11
Menn	134	9	12	8	10	12	37	20	3	5	13	5
Kvinner	121	10	8	7	12	5	36	14	8	5	10	6
0306 Tunndalen	138	5	16	11	17	8	29	27	8	3	8	6
Menn	68	3	7	4	8	5	14	15	3	3	4	2
Kvinner	70	2	9	7	9	3	15	12	5	-	4	4
0307 Aaen vest 1	82	7	11	1	7	5	20	10	6	4	6	5
Menn	45	2	9	1	4	3	11	5	2	2	5	1
Kvinner	37	5	2	-	3	2	9	5	4	2	1	4
0308 Aaen vest 2	94	11	10	2	7	9	20	15	7	1	6	6
Menn	47	4	5	-	2	8	11	6	5	1	2	3
Kvinner	47	7	5	2	5	1	9	9	2	-	4	3
0309 Oian	91	12	13	3	9	5	18	13	5	7	3	3
Menn	51	7	10	3	3	4	9	7	3	3	2	-
Kvinner	40	5	3	-	6	1	9	6	2	4	1	3
0310 Lonåsen	104	12	14	8	5	1	31	11	7	3	8	4
Menn	55	5	6	4	5	-	17	6	2	2	5	3
Kvinner	49	7	8	4	-	1	14	5	5	1	3	1
0311 Nytrøa	51	4	5	2	1	3	12	2	12	1	5	4
Menn	24	1	3	1	-	1	7	1	6	-	2	2
Kvinner	27	3	2	1	1	2	5	1	6	1	3	2
04 Kvikne	584	50	66	37	47	37	132	54	39	18	60	44
Menn	300	27	29	22	32	17	68	30	22	7	25	21
Kvinner	284	23	37	15	15	20	64	24	17	11	35	23
0401 Kvikneskogen	106	18	11	3	8	6	27	6	6	5	11	5
Menn	57	10	5	1	6	4	13	2	5	1	7	3
Kvinner	49	8	6	2	2	2	14	4	1	4	4	2
0402 Søndre Midtbygda	157	7	22	15	9	10	29	16	12	3	15	19
Menn	80	4	13	8	9	3	14	13	4	1	5	6
Kvinner	77	3	9	7	-	7	15	3	8	2	10	13
0403 Nordre Midtbygda	139	7	12	6	13	11	34	15	7	4	18	12
Menn	74	4	4	4	8	5	22	4	5	3	8	7
Kvinner	65	3	8	2	5	6	12	11	2	1	10	5
0404 Nerbygda	182	18	21	13	17	10	42	17	14	6	16	8
Menn	89	9	7	9	9	5	19	11	8	2	5	5
Kvinner	93	9	14	4	8	5	23	6	6	4	11	3
Uoppgitt bosted	9	-	-	-	3	-	4	1	-	1	-	-

Tabell 27. Yrkesaktive 16 år og over, etter næring, kjønn og type bostedsstrøk/grunnkrets. 3. november 1989 - 2. november 1990

	I alt	Jordbruk, skogbruk, fiske og fangst	Oljeutvinning og bergverksdrift	Industri	Kraft- og vannforsyning	Bygge- og anleggsvirksomhet	Varehandel, hotell- og restaurantvirksomhet	Transport, lagring, post- og telekommunikasjoner	Bank-, finans- og forsikringsvirksomhet, eiendomsdrift og forretningsmessig tjenesteyting	Offentlig, sosial og privat tjenesteyting
Kommunen	2928	585	4	319	38	211	504	173	108	986
Menn	1553	399	4	244	32	195	216	111	51	301
Kvinner	1375	186	-	75	6	16	288	62	57	685
Type bostedsstrøk og kjønn										
Tettbygde strøk	1279	50	2	146	26	79	276	80	70	550
Menn	644	38	2	116	22	71	123	48	33	191
Kvinner	635	12	-	30	4	8	153	32	37	359
1191 Tynset	1279	50	2	146	26	79	276	80	70	550
Menn	644	38	2	116	22	71	123	48	33	191
Kvinner	635	12	-	30	4	8	153	32	37	359
Spredtbygde strøk	1642	535	1	173	12	132	226	93	37	433
Menn	905	361	1	128	10	124	92	63	17	109
Kvinner	737	174	-	45	2	8	134	30	20	324
Uoppgitt boligstrøk	7	-	1	-	-	-	2	-	1	3
Grunnkrets og kjønn										
01 Tylldalen/Brydalen	283	86	-	38	3	23	25	7	12	89
Menn	157	54	-	27	3	20	11	4	8	30
Kvinner	126	32	-	11	-	3	14	3	4	59
0101 Brydalen	52	20	-	6	-	4	6	2	1	13
Menn	30	13	-	3	-	4	2	1	-	5
Kvinner	22	7	-	3	-	-	4	-	-	8
0102 Tylldalen sør	84	17	-	19	1	9	7	1	2	28
Menn	49	13	-	14	1	7	3	-	1	10
Kvinner	35	4	-	5	-	2	4	1	1	18
0103 Tylldalen nord	147	49	-	13	2	10	12	4	9	48
Menn	78	28	-	10	2	9	6	2	6	15
Kvinner	69	21	-	3	-	1	6	2	3	33
02 Tynset sør	1513	125	1	185	27	93	311	94	68	609
Menn	773	92	1	145	23	85	140	55	32	200
Kvinner	740	33	-	40	4	8	171	39	36	409
0201 Auma øst	55	10	-	13	-	6	3	6	-	17
Menn	32	7	-	11	-	5	2	3	-	4
Kvinner	23	3	-	2	-	1	1	3	-	13
0202 Kjæreng	137	26	-	23	-	8	27	7	4	42
Menn	68	21	-	16	-	8	9	5	-	9
Kvinner	69	5	-	7	-	-	18	2	4	33
0203 Sandbakken/Sandvold	67	7	-	10	-	4	14	4	4	24
Menn	33	7	-	7	-	3	4	2	1	9
Kvinner	34	-	-	3	-	1	10	2	3	15
0204 Stasjonen	63	7	-	8	2	1	19	5	2	19
Menn	30	4	-	5	2	1	11	3	1	3
Kvinner	33	3	-	3	-	-	8	2	1	16
0205 Holmen 1	304	5	-	21	11	17	71	17	19	143
Menn	153	4	-	16	8	16	33	11	10	55
Kvinner	151	1	-	5	3	1	38	6	9	88
0206 Holmen 2	304	11	1	50	4	18	60	19	11	130
Menn	155	8	1	41	3	18	28	11	5	40
Kvinner	149	3	-	9	1	-	32	8	6	90
0207 Haverslia 1	337	7	-	34	6	24	67	23	17	159
Menn	164	5	-	28	6	19	29	13	8	56
Kvinner	173	2	-	6	-	5	38	10	9	103
0208 Haverslia 2	63	1	-	2	2	2	15	2	7	32
Menn	31	1	-	2	2	2	8	1	4	11
Kvinner	32	-	-	-	-	-	7	1	3	21
0210 Hugudal	81	16	-	7	1	7	20	5	2	23
Menn	49	13	-	5	1	7	8	3	2	10
Kvinner	32	3	-	2	-	-	12	2	-	13
0211 Østre Aaen	44	20	-	3	-	5	5	3	1	7
Menn	25	13	-	2	-	5	3	2	-	-
Kvinner	19	7	-	1	-	-	2	1	1	7
0212 Telneset	58	15	-	14	1	1	10	3	1	13
Menn	33	9	-	12	1	1	5	1	1	3
Kvinner	25	6	-	2	-	-	5	2	-	10

Tabell 27 (forts.). Yrkesaktive 16 år og over i året, etter næring, kjønn og type bostedsstrøk/grunnkrets.
3. november 1990

	I alt	Jord- bruk, skog- bruk, fiske og fangst	Oljeut- vinning og berg- verks- drift	Industri	Kraft- og vann- for- syning	Bygge- og anleggs- virksom- het	Vare- handel, hotell- og restau- rant- virk- somhet	Transport, lagring, post- og telekom- munika- sjoner	Bank-, finans- og forsikrings- virksomhet, eiendoms- drift og forretnings- messig tjeneste- yting	Offent- lig, sosial og privat tjeneste- yting
Grunnkrets og kjønn (forts.)										
03 Tynset nord	832	264	2	76	8	71	116	48	22	225
Menn	454	179	2	57	6	68	50	33	8	51
Kvinner	378	85	-	19	2	3	66	15	14	174
0301 Auma vest	30	15	-	3	1	2	3	1	-	5
Menn	18	11	-	2	1	2	1	1	-	-
Kvinner	12	4	-	1	-	-	2	-	-	5
0302 Fåset	175	43	-	18	4	17	23	8	5	57
Menn	99	32	-	12	3	17	13	7	1	14
Kvinner	76	11	-	6	1	-	10	1	4	43
0303 Fådalen	37	5	1	2	-	2	11	2	2	12
Menn	19	4	1	2	-	2	4	2	-	4
Kvinner	18	1	-	-	-	-	7	-	2	8
0304 Eggen vest/Moan	109	34	-	11	-	11	6	9	2	36
Menn	57	22	-	8	-	10	3	8	-	6
Kvinner	52	12	-	3	-	1	3	1	2	30
0305 Eggen øst/Neby/Østby	158	37	1	19	-	17	27	11	5	41
Menn	85	24	1	15	-	16	10	5	3	11
Kvinner	73	13	-	4	-	1	17	6	2	30
0306 Tunndalen	88	29	-	6	1	5	17	4	2	24
Menn	47	23	-	5	1	5	5	2	-	6
Kvinner	41	6	-	1	-	-	12	2	2	18
0307 Aaen vest 1	47	18	-	7	2	2	5	4	1	8
Menn	25	10	-	4	1	2	3	2	1	2
Kvinner	22	8	-	3	1	-	2	2	-	6
0308 Aaen vest 2	57	25	-	4	-	6	9	3	1	9
Menn	31	13	-	3	-	5	4	3	1	2
Kvinner	26	12	-	1	-	1	5	-	-	7
0309 Oian	47	18	-	4	-	2	5	1	1	16
Menn	26	13	-	4	-	2	4	-	-	3
Kvinner	21	5	-	-	-	-	1	1	1	13
0310 Lonåsen	59	30	-	2	-	4	5	2	2	14
Menn	34	21	-	2	-	4	2	1	1	3
Kvinner	25	9	-	-	-	-	3	1	1	11
0311 Nytroa	25	10	-	-	-	3	5	3	1	3
Menn	13	6	-	-	-	3	1	2	1	-
Kvinner	12	4	-	-	-	-	4	1	-	3
04 Kvikne	293	110	-	20	-	24	50	24	5	60
Menn	165	74	-	15	-	22	14	19	2	19
Kvinner	128	36	-	5	-	2	36	5	3	41
0401 Kvikneskogen	47	20	-	5	-	4	7	5	2	4
Menn	26	13	-	3	-	4	1	2	1	2
Kvinner	21	7	-	2	-	-	6	3	1	2
0402 Sondre Midtbygda	78	28	-	3	-	7	13	6	-	21
Menn	44	18	-	3	-	7	5	6	-	5
Kvinner	34	10	-	-	-	-	8	-	-	16
0403 Nordre Midtbygda	77	19	-	7	-	7	16	8	3	17
Menn	46	15	-	7	-	6	5	6	1	6
Kvinner	31	4	-	-	-	1	11	2	2	11
0404 Nerbygda	91	43	-	5	-	6	14	5	-	18
Menn	49	28	-	2	-	5	3	5	-	6
Kvinner	42	15	-	3	-	1	11	-	-	12
Uoppgitt bosted	7	-	1	-	-	-	2	-	1	3

Tabell 28. Privathusholdninger. Utvalgte kjennetegn for boligstandard, og disponering av personbil. Boligstrøk/grunnkrets. 3. november 1990

	Alle privat- hushold- ninger	Boligen har både bad og WC	Kjøkken 6 m ² og over	Boligen bygget etter 1960	Hushold- ningen eier boligen	Hushold- ningen dispo- nerer bil	Bolig- rommene er på ett plan	Boligen ligger i 2. et. eller høyere og huset har ikke heis
Kommunen	2010	1914	1832	1238	1590	1648	1765	157
Type boligstrøk								
Tettbygde strøk	875	840	789	614	653	736	771	94
1191 Tynset	875	840	789	614	653	736	771	94
Spredtbygde strøk	1131	1071	1039	622	935	908	991	60
Uoppgitt boligstrøk	4	3	4	2	2	4	3	3
Grunnkrets								
01 Tyllidalen/Brydalen	220	211	206	118	182	178	191	8
0101 Brydalen	43	41	38	26	37	31	38	1
0102 Tyllidalen sør	66	63	65	31	55	53	59	2
0103 Tyllidalen nord	111	107	103	61	90	94	94	5
02 Tynset sør	1028	990	930	688	782	863	909	100
0201 Auma øst	40	39	37	18	31	36	33	2
0202 Kjæreng	104	99	98	49	76	85	94	15
0203 Sandbakken/Sandvold	48	46	45	20	40	43	38	-
0204 Stasjonen	80	70	61	32	34	49	66	30
0205 Holmen 1	211	206	193	133	165	175	183	12
0206 Holmen 2	198	188	174	147	142	169	182	20
0207 Haverslia 1	196	195	185	187	174	178	177	14
0208 Haverslia 2	43	42	38	43	31	41	39	-
0210 Hugudal	43	42	41	21	35	38	36	5
0211 Østre Aaen	23	21	21	12	17	20	19	-
0212 Tølneiset	42	42	37	26	37	29	42	2
03 Tynset nord	529	501	487	303	442	435	466	34
0301 Auma vest	20	19	19	12	15	13	19	1
0302 Fåset	113	109	104	77	95	95	106	6
0303 Fådalen	33	30	29	13	27	25	27	2
0304 Eggen vest/Moan	74	73	68	43	63	59	69	6
0305 Eggen øst/Neby/Østby	99	90	89	57	80	80	82	9
0306 Tunndalen	48	44	44	30	40	42	40	3
0307 Aaen vest 1	31	31	30	15	25	25	27	2
0308 Aaen vest 2	30	29	28	17	25	27	28	3
0309 Øian	27	25	25	14	25	20	22	-
0310 Lonåsen	33	31	31	16	30	31	28	1
0311 Nytroa	21	20	20	9	17	18	18	1
04 Kvikne	229	209	205	127	182	168	196	12
0401 Kvikneskogen	39	34	35	26	33	30	31	-
0402 Søndre Midtbygda	68	64	55	40	48	42	62	4
0403 Nordre Midtbygda	58	53	55	31	47	44	50	5
0404 Nerbygda	64	58	60	30	54	52	53	3
Uoppgitt bosted	4	3	4	2	2	4	3	3

- 207 Grunnkretsnummer
- Kommunegrense
- Grense for delområde og grunnkrets

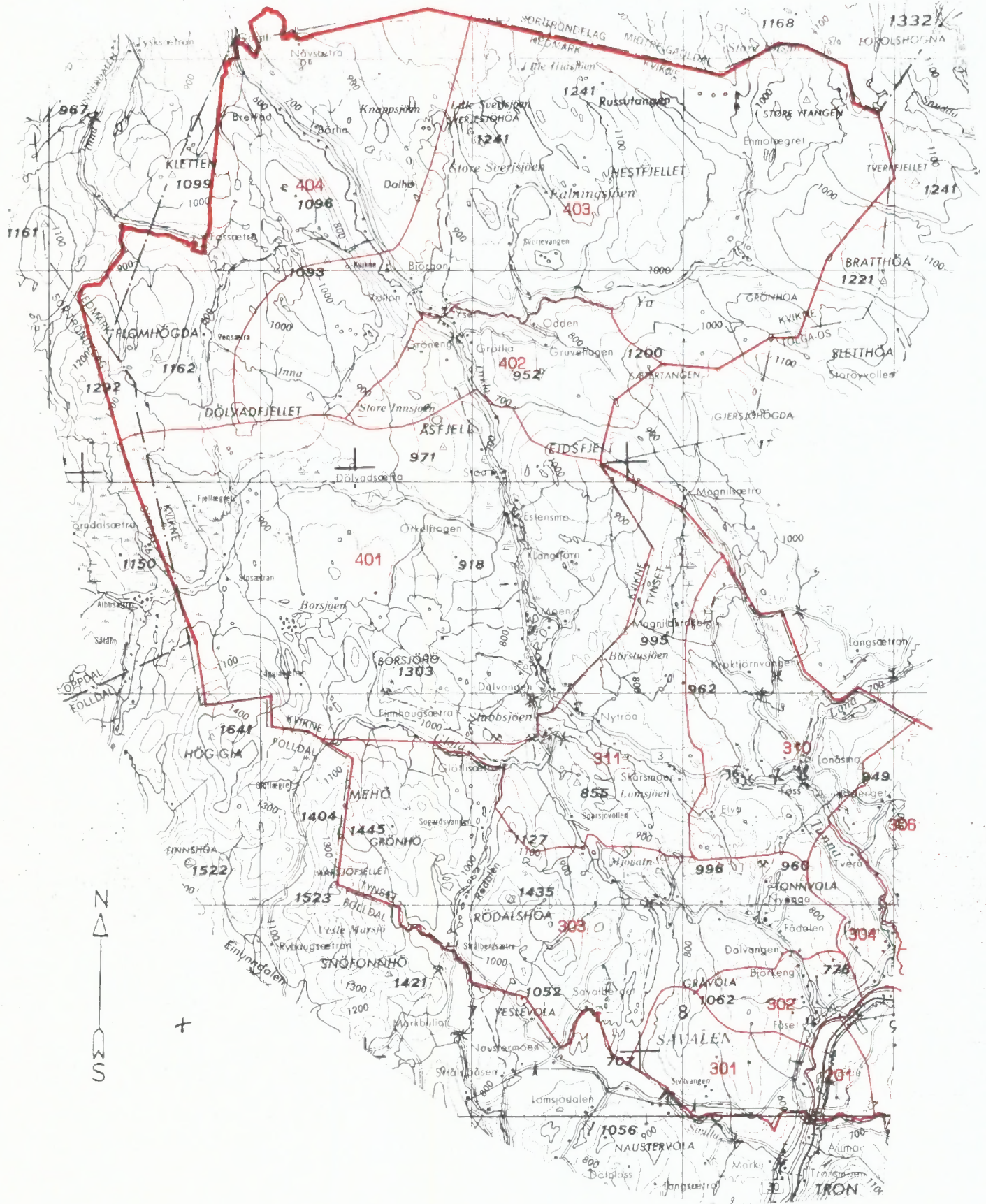

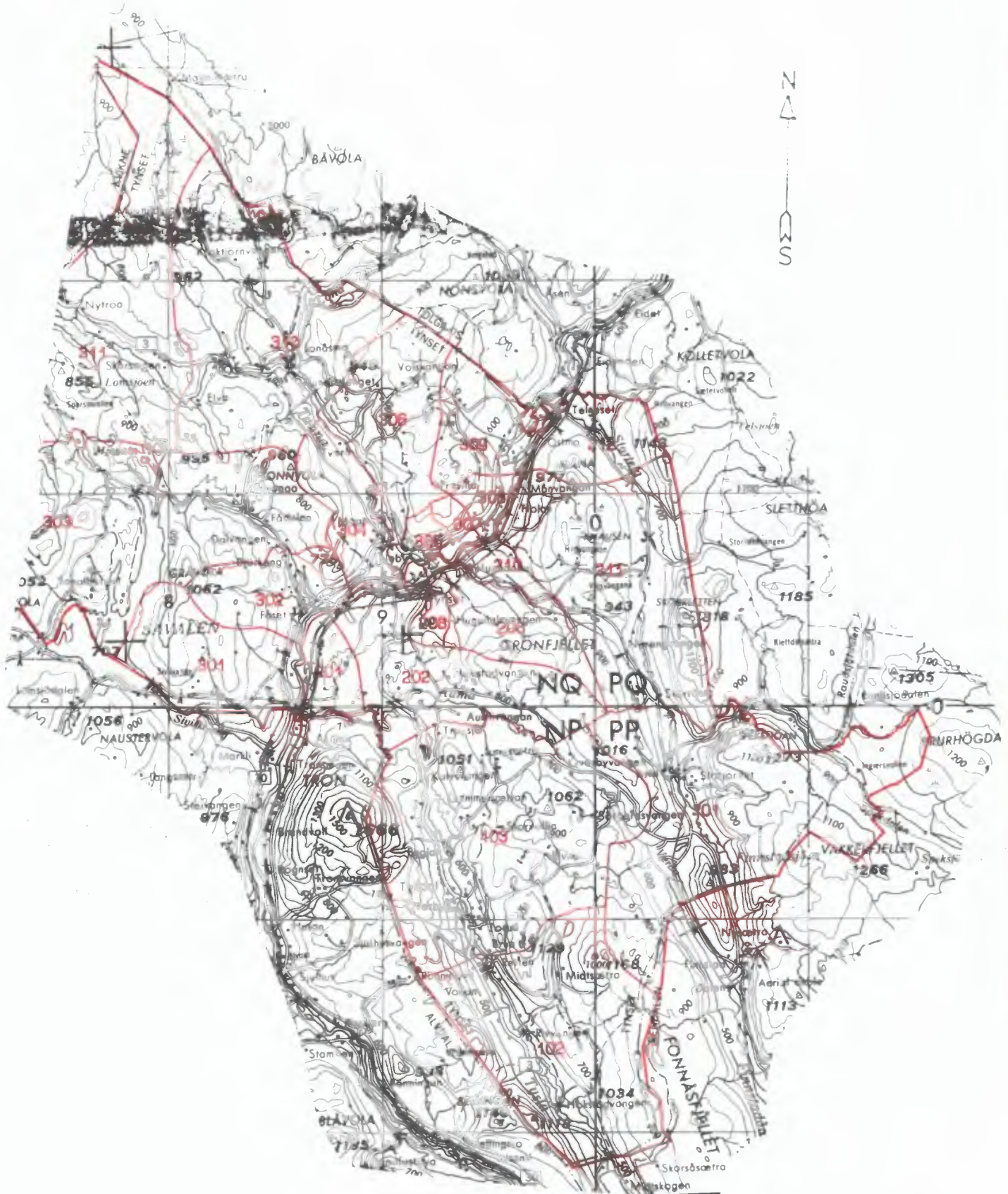

Kartgrunnlag M ca. 1:250 000
Tillatelsenr. 74/91 Statens Kartverk

Utsnitt av kretskart

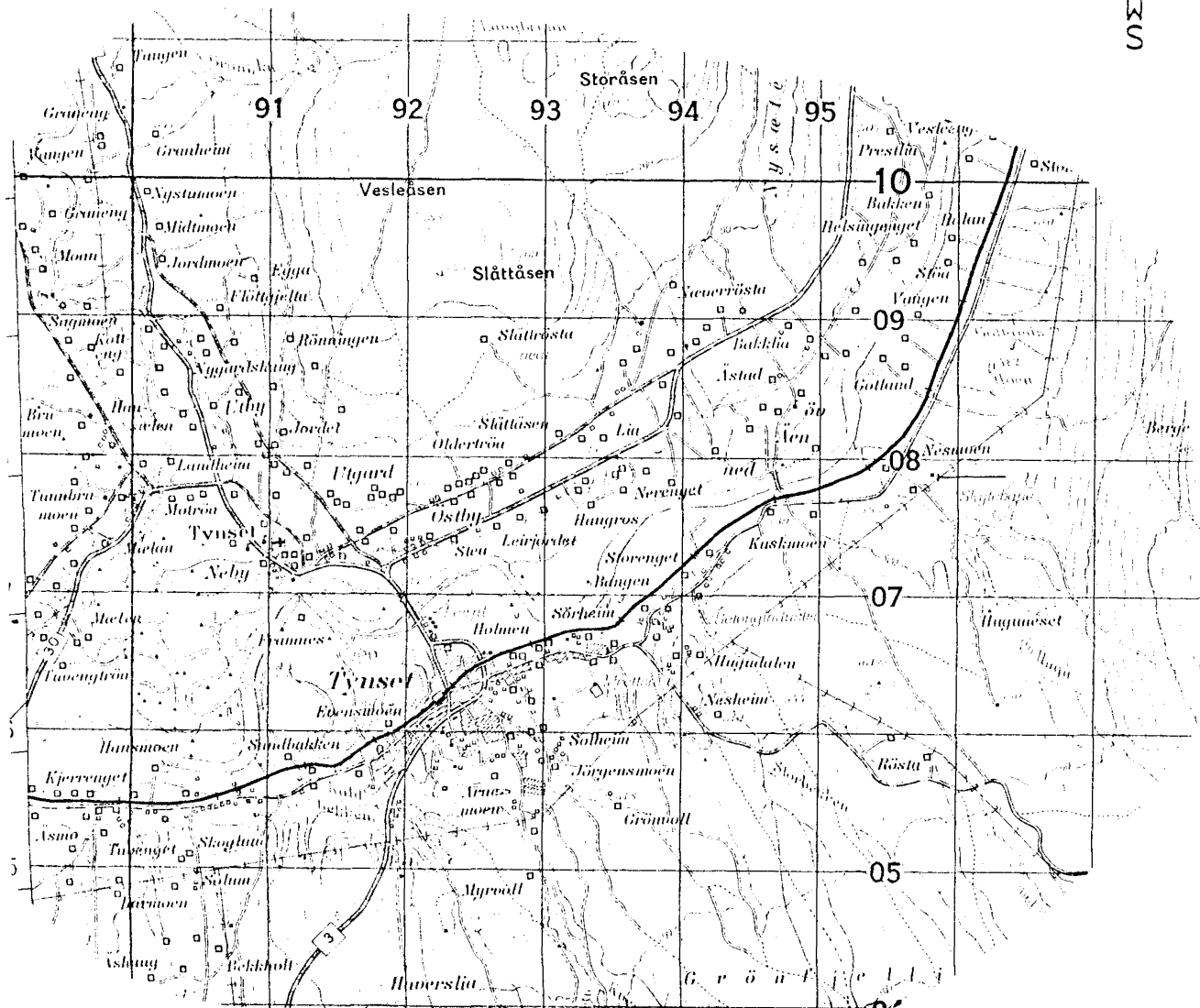

Kartgrunnlag M ca. 1:50 000
Tillatelsenr. 74/91 Statens Kartverk

Avgrensning av Tynset tettsted

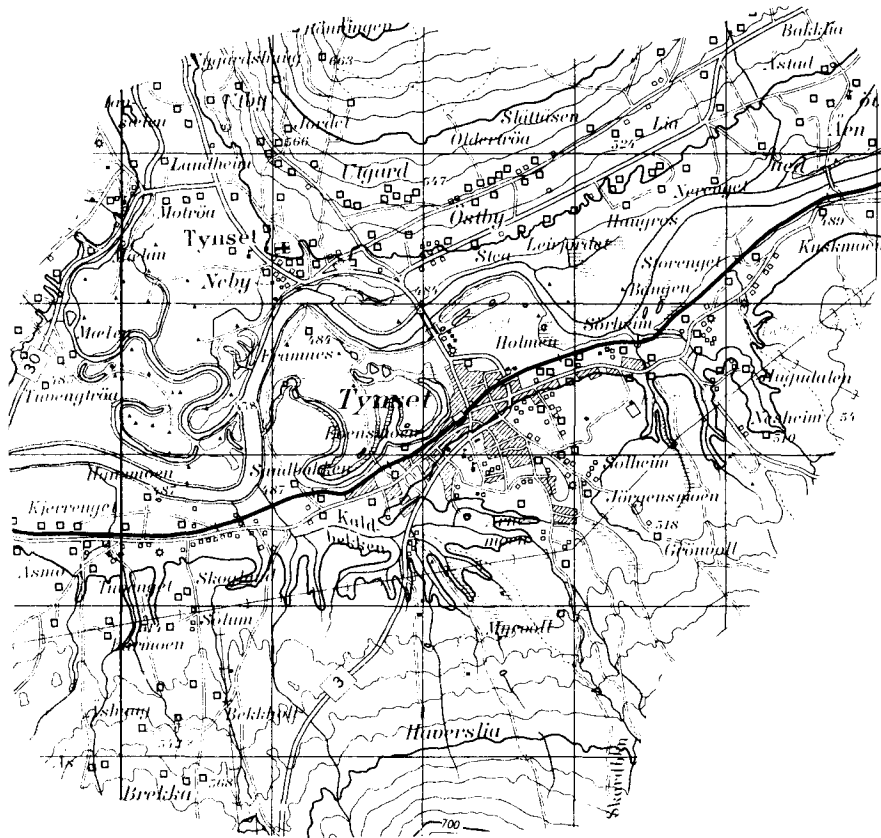

Kartgrunnlag M ca. 1:50 000
Tillatelsenr. 74/91 Statens Kartverk



FoB 90

Folke- og bolig telling 1990 gjennomføres av Statistisk sentralbyrå

Opgavene er undergitt taushetsplikt. De vil bare bli brukt til å utarbeide statistikk og vil bli oppbevart på en betryggende måte.

VIKTIG:
Bruk helst blyant eller blå/svart kulepenn

Slik:

Ikke slik:



1 Hvem bor du sammen med i leiligheten?
Rettleidingen beskriver hva vi mener med en leilighet. Sett flere kryss hvis nødvendig.

- | | |
|---------------------------------------|--|
| <input type="checkbox"/> Ingen | <input type="checkbox"/> Søsknen |
| <input type="checkbox"/> Ektefelle | <input type="checkbox"/> Svigerforeldre, svigerinne, svoger, svigerbarn, tante, onkel, niese, nevø |
| <input type="checkbox"/> Samboer | <input type="checkbox"/> Besteforeldre, barnebarn |
| <input type="checkbox"/> Datter, sønn | <input type="checkbox"/> Andre personer |
| <input type="checkbox"/> Mor, far | |

2 Hadde du inntektsgivende arbeid i minst 100 timer i året fra 3. nov. 1989 til 2. nov. 1990?

Arbeid som ulønnet familie medlem i familiebedrift regnes også som inntektsgivende arbeid (f.eks. butikk, gårdsbruk).

- Ja Nei

! Svarte du nei her, skal du ikke fylle ut resten av denne siden.

3 Hvor mange måneder hadde du heltids- og/eller deltidsarbeid i året fra 3. nov. 1989 til 2. nov. 1990?
Se rettleidingen.

Heltid: måneder

Deltid: måneder

4 Oppgi navn og adresse på det arbeidsstedet (bedriften) der du hadde inntektsgivende arbeid lengst tid i året fra 3. nov. 1989 til 2. nov. 1990.
Med bedrift menes fabrikk, butikk, gårdsbruk, ligningskontor e.l.

Navn:

Gate/vei:

Poststed:

5 Beskriv virksomheten på dette arbeidsstedet så nøyaktig som mulig.

Skriv f.eks. produksjon av møbler, salg av biler, bokhandel, jordbruk, utleie av maskiner, arkitektvirksomhet e.l.

Virksomhet:

6 Hvilket yrke (tittel) hadde du på dette arbeidsstedet?

Skriv f.eks. hjemmehjelp, rørlegger, frisør, sykepleier, rengjøringshjelp, kokk, platearbeider, salgskonsulent, førskolelærer e.l.

Yrke:

7 På hvilken måte er/var du knyttet til arbeidsstedet du oppgav i spørsmål 4?

- Som fast eller midlertidig ansatt
- Som selvstendig næringsdrivende (eier)
- Som familiemedlem uten fast lønn i familiebedrift

8 Hadde du inntektsgivende arbeid i uken 27. okt. - 2. nov. 1990?
Se rettleidingen.

- Ja Nei

! Svarte du nei her, skal du ikke fylle ut resten av denne siden.

9 Hva er din vanlige/avtalte ukentlige arbeidstid?

- 1-9 timer 30-34 timer
- 10-19 timer 35-39 timer
- 20-29 timer 40 timer eller mer

10 Hvor mange timer inntektsgivende arbeid utførte du i uken 27. okt. - 2. nov.?

- 1-9 timer 35-39 timer
- 10-19 timer 40 timer eller mer
- 20-29 timer Ingen, jeg arbeidet ikke denne uken
- 30-34 timer

! Arbeidet du ikke denne uken, skal du ikke fylle ut resten av denne siden.

11 Hvor møtte du på arbeid i uken 27. okt. - 2. nov.? Se rettleidingen.

- Jeg møtte fast på samme arbeidssted/ adresse som jeg førte opp i spørsmål 4
- Jeg møtte fast på annet sted. Oppgi adresse
- Kommune:
- Gate/vei:
- Poststed:
- Jeg møtte på forskjellige steder denne uken

! Møtte du på forskjellige steder denne uken, skal du ikke fylle ut resten av denne siden.

12 Hvor mange ganger reiste eller gikk du fra hjemstedet til arbeidsstedet i uken 27. okt. - 2. nov.?

Med hjemsted menes adressen i navnefeltet øverst på skjemaet.

- Ingen, jeg er bosatt på arbeidsstedet (arbeider hjemme) 1 gang
- 2-3 ganger
- Ingen, jeg var ikke på hjemstedet denne uken 4 ganger eller flere

! Reiste du ikke denne uken, skal du ikke fylle ut resten av denne siden.

13 Hvor lang tid brukte du vanligvis fra hjemstedet til arbeidsstedet (én vei) i uken 27. okt. - 2. nov.?

- Under 15 min 45-59 min
- 15-29 min 60-89 min
- 30-44 min 90 min eller mer

14 Hvilke transportmidler brukte du vanligvis fra hjemstedet til arbeidsstedet (én vei) i uken 27. okt. - 2. nov.?
Sett flere kryss hvis nødvendig.

- Bil Båt
- Buss Brukte sykkel, gikk i mer enn 10 min
- Tog, trikk, T-bane Annet

VIKTIG:
Bruk helst
blyant eller
blå/svart kulepenn



Slik: Ikke slik:

Spørsmålene på denne siden gjelder leiligheten der oppgavegiveren er registrert bosatt 3. november 1990 ifølge Folkeregisteret, se adressen i navnefeltet på den andre siden.

1 Har andre som bor i leiligheten mottatt boligskjema? Ja Nei

Dersom det er mottatt ett boligskjema i leiligheten, fylles det ut og sendes tilbake i svarkonvolutt sammen med alle personskjemaene.

Dersom flere i leiligheten har fått boligskjema, er det bare nødvendig å svare på spørsmålene om boligen (leiligheten) på ett av dem. For hver leilighet skal det nyttes bare en svarkonvolutt. Send derfor alle skjemaene fra de bosatte i leiligheten tilbake i den samme svarkonvolutt.

2 Hvor mange rom på 6 m² eller mer er det i leiligheten? Ta ikke med kjøkken, gang, bad o.l.

1 2 3 4 5

6 7 8 9 eller flere

3 Hvor stor er leiligheten målt i kvadratmeter? Regn med alle rom til boligformål, også kjøkken, gang, bad o.l.

Under 50 m² 100-129 m²

50-59 m² 130-149 m²

60-79 m² 150-199 m²

80-99 m² 200 m² eller mer

4 Hvor stort kjøkken er det i leiligheten?

6 m² eller større Det er ikke kjøkken i leiligheten

Mindre enn 6 m²

5 Er det bad eller dusj inne i leiligheten?

Ja Nei

6 Er det vannklosett inne i leiligheten?

Ja Nei

7 Hva slags oppvarmingskilder er det i leiligheten?

Sentralvarme (radiatorer e.l.) Ovner for flytende brensel (olje, parafin e.l.)

Elektriske ovner, varmekabler e.l. Ovner for fast brensel (ved, koks e.l.)

8 Har leiligheten kjøkken, bad/dusj, wc og minst ett beboelsesrom i samme etasje?

Ja Nei

9 Hvilken etasje ligger leiligheten i? Sett flere kryss hvis leiligheten har beboelsesrom i flere etasjer.

Kjelleretasje Underetasje

1. 2. 3. 4. 5. eller høyere

10 Hva slags eie-/leieforhold er det til leiligheten? Sett bare ett kryss.

Jeg/vi eier den gjennom et borettslag eller boligaksjeselskap

Jeg/vi eier den alene eller sammen med andre

Jeg/vi leier den gjennom arbeidet (tjenestebolig)

Jeg/vi leier den for et avgrenset tidsrom

Jeg/vi leier den på andre vilkår

11 Hvor mange personbiler disponerer de som bor i leiligheten?

Ingen 1 2 3 eller flere

12 Sorterer husholdningen til vanlig avfallet sitt?

Sett bare kryss for avfallstyper som blir levert/hentet etter at de er sortert ut.

Ingen særskilt sortering. Praktisk vanskelig, mangler tilbud e.l.

Papir Maling, lakk, olje e.l.

Glass Annet avfall

Batterier

13 Hva slags hus ligger leiligheten i? Se rettledningen.

Frittliggende enebolig eller våningshus tilknyttet gårdsdrift

Hus i kjede, rekkehus, terrassehus eller vertikaldelt tomannsbolig

Horisontaldelt tomannsbolig eller annet boligbygg med mindre enn 3 etasjer

Blokk, leiegård eller annet boligbygg med 3 etasjer eller mer

Forretningsbygg, pensjonat, aldershjem, militærforlegning eller annet bygg for felleshusholdning

14 Er det heis i huset?

Ja Nei

15 Hvor mange leiligheter er det i huset?

1 2 3 4 5

6 7 8 9 eller flere

16 Når ble huset bygd? (opprinnelig byggeår)

1900 eller før 1946 - 1960

1901 - 1920 1961 - 1970

1921 - 1940 1971 - 1980

1941 - 1945 1981 - 1990

Avgrensning av Tynset tettsted

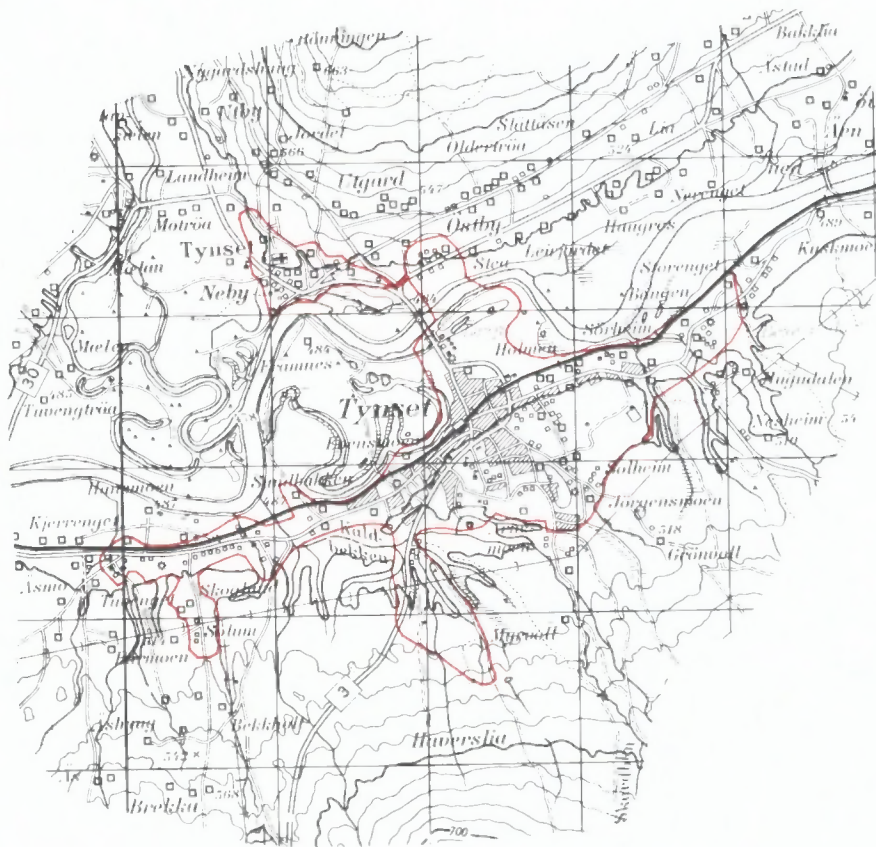

Kartgrunnlag M ca. 1:50 000
Tillatelsenr. 74/91 Statens Kartverk

Utsnitt av kretskart

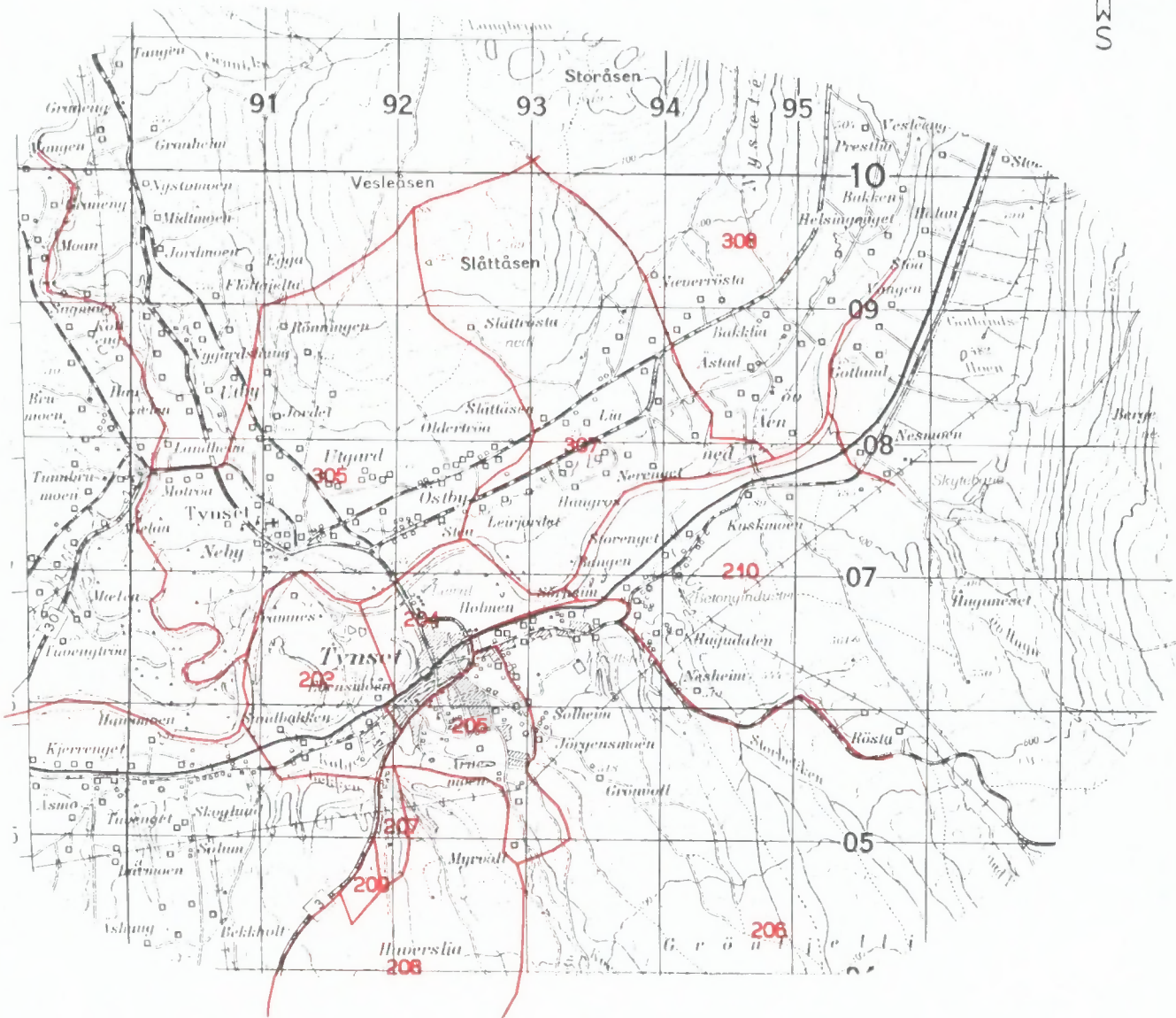

Kartgrunnlag M ca. 1:50 000
Tillatelsenr. 74/91 Statens Kartverk

Pris kr 50,00

Publikasjonen utgis i kommisjon hos Universitetsforlaget, Oslo, og er til salgs hos alle bokhandlere.

ISBN 82-537-3068-3