

0430 STOR-ELVDAL



FoB 90

Folke- og boligtelling 1990

Stor-Elvdal

**FOLKE- OG BOLIGTELLING
1990**

KOMMUNEHEFTE

0430 STOR-ELVDAL

STATISTISK SENTRALBYRÅ
OSLO-KONGSVINGER 1992

ISBN 82-537-3314-3

EMNEGRUPPE
31 Folketellinger

ANDRE EMNEORD
Arbeidstid
Befolkning
Boliger
Grunnkretser
Husholdninger
Syssetting
Yrkesaktive

Forord

Hovedformålet med Folke- og bolig telling 1990 er å gi et bilde av befolkningen og levekårene i det norske samfunnet.

Et annet viktig formål er å gi statistikk for mindre geografiske områder som kommuner og deler av kommuner. For å dekke dette formålet gir Statistisk sentralbyrå ut et statistisk hefte for hver kommune.

Når kommuneheftene for alle kommuner i et fylke er publisert, vil det bli laget et fylkessammendrag med tabeller som svarer til dem som finnes i kommuneheftene. Når alle kommunene i landet har fått sine hefter, vil det også bli laget et sammendrag for hele landet.

Innen utgangen av 1992 vil en endelig folketellingsfil være etablert, og det blir utarbeidet et hefte som dokumenterer folketellingsprosjektet.

Resultatene fra FoB90 vil i tillegg være tilgjengelig i databaser i SSB, bl.a. Regionalstatistisk database. Det er videre planer om en spredning av folketellingsdata i tilknytning til publisering av annen statistikk fra SSB. Resultatene vil også kunne leveres på maskinlesbar form. For brukere som ønsker ytterligere bearbeiding av materialet, vil SSB utføre dette mot kostnadsdekning.

Oslo/Kongsvinger, 29. januar 1992

Svein Longva

Jan Furseth

Innhold

	Side
Tabellregister	6
Figurdel	7
Tekstdel	
1. Formål	8
2. Opplegg og gjennomføring	8
2.1. Statistikkens omfang	8
2.2. Grunnlag for statistikken	8
2.3. Datainnsamling	8
3. Feilkilder og usikkerhet ved resultatene	8
4. Enheter, geografiske nivåer og kjennemerker	9
4.1. Enheter	9
4.2. Geografiske nivåer	10
4.3. Kjennemerker	11
4.3.1. Personkjennemerker	11
4.3.2. Boligkjennemerker	14
4.3.3. Husholdningskjennemerker	15
5. Merknader til tabellene	16
Tabelldel	17
Vedlegg	
Kart over grunnkretser	
Kart over tettsteder	
Personskjema	
Boligskjema	

Standardtegn i tabeller

- Null
- 0,0 Mindre enn 0,5 av den brukte enheten

Tabellregister

	Side
1. Folkemengde ved folketellingene 1875 - 1990, etter kommunegrenser pr. 3. november 1990	17
2. Folkemengde etter kjønn, ekteskapelig status og alder. 3. november 1990	17
3. Hovedtall for utdanning. Personer 16-66 år etter yrkesaktivitet, arbeidstid i året, kjønn og utdanning. 3. november 1989 - 2. november 1990	18
4. Personer 16 år og over. Hovedtall for yrkesaktivitet i året 3. november 1989 - 2. november 1990 .	19
5. Hovedtall for yrkesaktive i året 3. november 1989 - 2. november 1990	20
6. Yrkesaktive 16 år og over, etter alder og næring/yrkesfelt. 3. november 1989 - 2. november 1990 .	21
7. Yrkesaktive 16 år og over, etter kjønn, arbeidstid i året og næring/yrkesfelt. 3. november 1989 - 2. november 1990	22
8. Hovedtall for yrkesaktive i uka 27. oktober - 2. november 1990, etter vanlig/avtalt arbeidstid	24
9. Yrkesaktive 16 år og over i uka 27. oktober - 2. november 1990, etter kjønn, vanlig/avtalt arbeidstid og næring/yrkesfelt	25
10. Yrkesaktive 16 år og over med fast oppmøteplass på arbeid i uka 27. oktober - 2. november 1990, etter tallet på arbeidsreiser, reisetid og yrkesfelt/oppmøteplass	26
11. Yrkesaktive 16 år og over med fast arbeidsreise i uka 27. oktober - 2. november 1990, etter reisemåte, oppmøteplass, tallet på arbeidsreiser, reisetid og etter reisemåte, kjønn og alder	27
12. Boliger og bosatte. Hustype, tallet på rom, kjøkken. 3. november 1990	28
13. Boliger, rom og bosatte, etter hustype. 3. november 1990	28
14. Boliger etter eieform og areal. Rom og bosatte, etter eieform. 3. november 1990	28
15. Boliger etter tallet på rom og tallet på bosatte. 3. november 1990	29
16. Boliger etter husets byggeår og hustype/eieform/oppvarmingskilde. Bosatte og rom, etter husets byggeår. 3. november 1990	29
17. Boliger og bosatte. Sanitærutstyr, størrelse og tilgjengelighet. 3. november 1990	30
18. Boliger etter standardindikatorer. Bosatte etter alder og standardindikatorer. 3. november 1990 . . .	31
19. Husholdninger, familier og personer, etter type husholdning. Husholdninger etter type husholdning og tallet på familier i husholdningen/yrkesaktivitet i husholdningen/eieform/tallet på rom i boligen og kjøkken. 3. november 1990	32
20. Husholdninger, familier og personer, etter husholdningsstørrelse/type husholdning. Absolutte tall og prosent. 3. november 1990	33
21. Husholdninger etter type husholdning og disponering av personbil/avfallssortering. 3. november 1990	34
22. Familier i privathusholdninger etter familietype. Personer etter alder og familietype. 3. november 1990	34
23. Hovedtall for par og personer i par. 3. november 1990	35
24. Barn 0-17 år etter alder, familietype og mors/fars yrkesaktivitet i uka 27. oktober - 2. november 1990	35
25. Personer 67 år og over. Alder, tallet på personer i husholdningen, husholdningstype og indikatorer for boligstandard. 3. november 1990	36
26. Folkemengde etter alder, kjønn og type bostedsstrøk/grunnkrets. 3. november 1990	37
27. Yrkesaktive 16 år og over, etter næring, kjønn og type bostedsstrøk/grunnkrets. 3. november 1989 - 2. november 1990	39
28. Privathusholdninger. Utvalgte kjennetegn for boligstandard, og disponering av personbil. Bostedsstrøk/grunnkrets. 3. november 1990	41

Figur 1. Yrkesaktive 16 år og over, etter næring. Prosent. 1980 og 1990

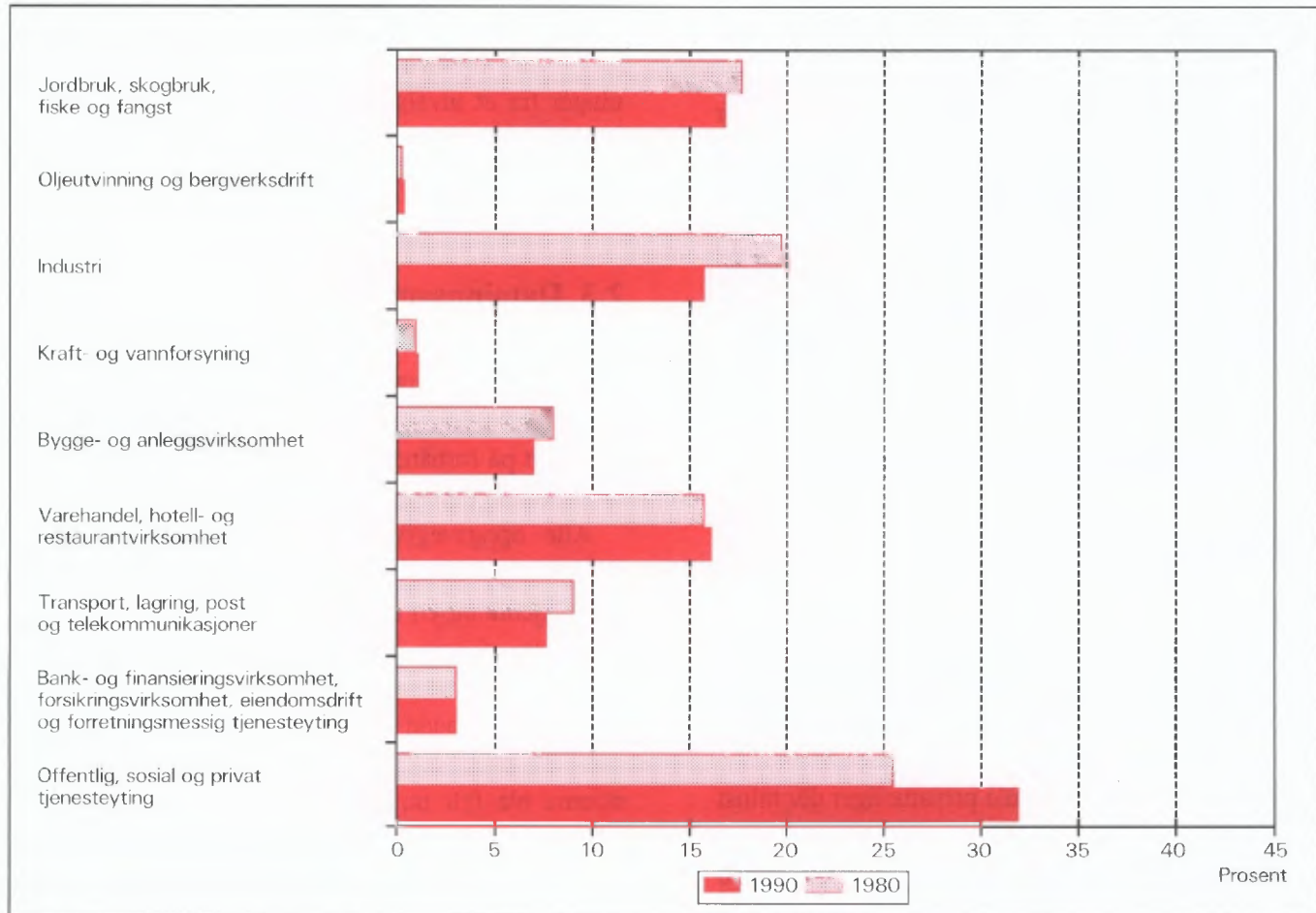

Figur 2. Hovedtall for boligstandard og disponering av bil. Prosent. 1980 og 1990

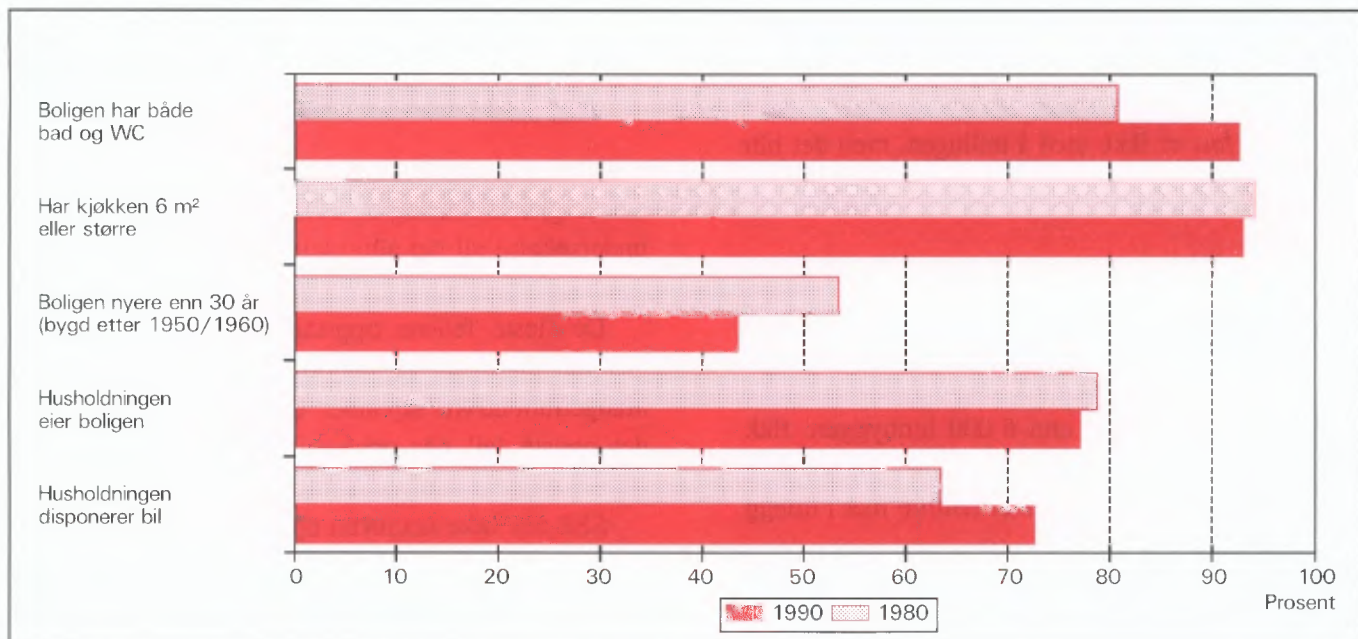

1. Formål

Hovedformålet med Folke- og bolig telling 1990 (FoB90) er å gi et bilde av befolkningen og levekårene i det norske samfunnet. Moderne folketellinger legger stor vekt på å se opplysninger om boliger og boforhold, sysselsetting og yrke, utdannings- og inntektsforhold, arbeidsreiser mv. i sammenheng.

Formålet med denne publikasjonen er å gi en beskrivelse av hver kommune, og av områder som er mindre enn kommune (delområder, kretser, tettsteder).

2. Opplegg og gjennomføring

2.1. Statistikkens omfang

FoB90 omfatter alle personer (også utenlandske statsborgere) som var registrert bosatt i Norge på tellingstidspunktet 3. november 1990, ifølge forskriftene om føringen og ordningen av folkeregistrene.

Boligtellingen har med alle privatboliger der minst én person var registrert bosatt 3. november 1990.

Tellingen omfatter *ikke* boliger som var ubebodd eller som var bebodd av bare midlertidig tilstedeværende (f.eks. ugifte personer som oppholdt seg utenom foreldrehjemmet på grunn av skolegang). Det er heller ikke hentet inn opplysninger om boligen for forpleide i aldershjem, pleiehjem, barnehjem og andre fellesinstitusjoner.

Enheten *hus* er ikke med i tellingen, men det blir gitt enkelte opplysninger om det huset boligen ligger i.

2.2. Grunnlag for statistikken

I kommuner med færre enn 6 000 innbyggere fikk alle personer som var født i 1974 eller tidligere, et personskjema. Den eldste i hver familie fikk i tillegg et boligskjema.

De fleste opplysningene i folke- og bolig tellingen kommer fra disse skjemaene. De øvrige oppgavene kommer fra ulike statistiske og administrative registre. De viktigste registerkjennemerkene er kjønn, alder og andre demografiske kjennetegn og utdanning.

Det er laget et eget informasjonshefte som bl.a. beskriver bakgrunn, metode, faglig innhold og bear-

beidingsopplegg for tellingen. Heftet kan en få ved å henvende seg til SSB, Folketellingskontoret.

I kommuner med 6 000 eller flere innbyggere er grunnlaget for statistikken basert på skjemaopplysninger fra et utvalg av befolkningen 16 år og over. Tellingsopplegget i utvalgskommunene blir omtalt i heftene for de respektive kommunene, og i det nevnte informasjonsheftet.

2.3. Datainnsamling

Folketellingskjemaene ble sendt i posten direkte til hver enkelt oppgavegiver. Navn og adresse ble påført skjemaet på forhånd på grunnlag av opplysninger fra Det sentrale personregister (DSP).

Alle oppgavegivere fikk et personskjema med rettleiding. I tillegg fikk den eldste i hver familie et boligskjema og en svarkonvolutt.

Utfylte skjema fra alle oppgavegivere i leiligheten/boligen ble sendt samlet tilbake i svarkonvolutten. Der det bodde flere familier i samme bolig, ble det bare brukt én svarkonvolutt og bare ett boligskjema ble fylt ut. Innsamlingsmetoden gav derfor grunnlag for å danne husholdninger (se nedenfor).

Personer som ikke hadde sendt inn folketellingskjema til rett tid, fikk tilsendt inntil to adresserte purringer.

3. Feilkilder og usikkerhet ved resultatene

Under gjennomføring og bearbeiding av en statistisk undersøkelse vil det alltid kunne oppstå feil som kan gi utslag i resultatene.

De fleste feilene oppstår vanligvis under oppgaveinnhentingen og skyldes uriktige svar eller mangelfullt utfylte skjemaer. Under bearbeidingen kan det oppstå feil når opplysninger blir kodet, i vårt tilfelle spesielt opplysningene om næring og yrke.

SSB har ikke kontaktet oppgavegiver dersom det ble funnet feil eller mangler ved utfyllingen. Materialet har imidlertid gjennomgått omfattende maskinelle kontroll- og opprettingsrutiner. For kjennemerker med uoppgett svar er det beregnet et mest mulig sannsynlig svar på grunnlag av de øvrige opplysninger personen har gitt og ut fra svarene fra andre oppgavegivere.

Kontroll- og opprettingsrutinene vil være nærmere beskrevet i publikasjonen som dokumenterer FoB90-

prosjektet. Publikasjonen vil foreligge i løpet av 1992.

SSB gjennomfører en kvalitetsundersøkelse i samband med folketellingen. Undersøkelsen tar sikte på å kontrollere kvaliteten av husholdningssammensetningen i folketellingen. Videre skal en vurdere eventuelle konsekvenser for statistikken av å nytte regelverket i folkeregisterloven som grunnlag for en geografisk plassering av befolkningen. Resultatene ventes å foreligge i 1992.

4. Enheter, geografiske nivåer og kjennemerker

Når ikke annet er nevnt, gjelder opplysningene situasjonen 3. november 1990.

4.1. Enheter

Person

Tellingen omfatter alle personer som ifølge folkeregisteret er registrert bosatt i Norge på tellingsdagen 3. november 1990. Hvem som skal regnes som bosatt og hvor de skal ha adresse, går fram av forskrifter om føring og ordningen av folkeregistrene.

Bosatte

Med bosatte menes personer bosatt i privathusholdninger. Tallet på *bosatte i alt* vil derfor være mindre enn tallet på *personer i alt* i kommunen (folkemengde).

Barn

I tabellene 19-21 og 23-24 omfatter begrepet *Barn* ugifte hjemmeboende barn under 18 år som er registrert bosatt i familien til minst en av foreldrene eller andre foresatte. Eldre barn som bor hjemme, er ikke regnet som barn etter denne definisjonen.

Par (ektepar og samboerpar)

Som *Par* regnes gifte par og samboerpar.

Gifte par er ektepar som er registrert bosatt i samme privatbolig, aldershjem, pleiehjem e.l.

Samboerpar er personer som lever sammen i ekte-skapslignende forhold uten å ha inngått formelt ekteskap.

Begge personene i et par må være registrert bosatt på samme adresse.

Familie

Som familie regner vi:

- ektepar og eventuelle ugifte hjemmeboende barn uansett barnets alder
- mor/far med ugifte hjemmeboende barn uansett barnets alder
- hver enkelt person som ikke hører med i gruppene over (enslig)

Et familienummer inngår som kjennemerke for hver person i Det sentrale personregister. Grupperingen til familie i tellingen er gjort med utgangspunkt i dette familienummeret.

Alle i en familie i tellingen må være registrert bosatt på samme adresse (samme kommune og poststed), og de kan bare inngå i én husholdning. Personer, f.eks. ektefeller, som etter denne regelen er plassert på hvert sitt sted, er ikke gruppert til samme familie i tellingen, selv om de har likt familienummer i Det sentrale personregister.

Barn som har gått ut av familien fordi de har fått egne barn, har meldt flytting og/eller inngått ekteskap, blir aldri regnet til foreldrenes familie på et senere tidspunkt. Når f.eks. et ektepar bor sammen med et skilt barn, danner ektefellene og barnet hver sin familie.

En familie kan aldri bestå av mer enn to generasjoner.

Ugifte søsken som bor sammen i en bolig der ingen av foreldrene er bosatt, blir regnet som hver sin énpersonfamilie.

Personer med ukjent bosted eller familienummer blir regnet som enslige (énpersonfamilier).

I et samboerpar utgjør hver av samboerne sin egen familie sammen med egne barn. Felles barn er med i familien til én av foreldrene.

Husholdning

Til samme husholdning regnes personer som er registrert bosatt i samme bolig. En slik husholdning blir kalt *bolighusholdning*. Husholdninger kan bestå av en eller flere familier. Sammensetningen til bolig-husholdninger har hovedsakelig skjedd ut fra inn-sendingsmåte (felles retur) og opplysninger gitt i tellingsskjemaet. Selv om Det sentrale personregister ikke gir oversikt over hvem som bor sammen i den enkelte bolig, er adresseopplysningene i registeret nyttet som et supplement i arbeidet med husholdningene.

I tellingen blir det skilt mellom privat- og felleshusholdning.

Gruppen *Privathusholdning* omfatter personer som er registrert bosatt i samme privatbolig. Siden alle opplysninger om husholdninger i tellingen er knyttet til denne typen, er tallet på husholdninger i alt derfor lik tallet på privathusholdninger.

Til *Felleshusholdning* er regnet beboere (forpleide) som er registrert bosatt i aldershjem, pleiehjem, barnehjem o.l. Tilsatte som er bosatt i/ved felleshusholdningen, er alltid regnet som bosatte i privathusholdning. Det samme gjelder militært personell som er registrert bosatt i forlegningen.

Folketellingene gir ikke statistikk over felleshusholdninger. Det er hovedsakelig fordi personer som oppholder seg på institusjon, men som er registrert bosatt hjemme, tilhører privathusholdningen de er registrert i. En statistikk på dette grunnlaget ville derfor gi et misvisende bilde.

Bolig (leilighet)

En bolig er ett eller flere rom som er bygd eller ombygd til helårs privatbolig for en eller flere personer. Det må være adgang til rommet/rommene uten at en må gå gjennom en annen bolig. I tabellene brukes for enkelthets skyld *bolig* i stedet for privatbolig.

En bolig er da f.eks. rekkehusleilighet, leilighet i tomannsbolig, leilighet i leiegård, blokkleilighet og hybelleilighet. Enebolig er også leilighet.

En hybel i privathus er en bolig dersom den har egen inngang. I hybelhus regnes hver hybel som egen bolig, også der rom som f.eks. kjøkken og bad er felles. Leiligheter og hybler som disponeres av privathusholdninger i sykehus, institusjoner, militærforlegninger o.l., regnes alltid som egen bolig.

I noen tilfeller kan en bolig omfatte mer enn en leilighet. Det gjelder når personer i samme familie (f.eks. ugifte barn) bor i egen leilighet (f.eks. hybelleilighet) på samme adresse som resten av familien. I slike tilfeller består boligen av alle leilighetene familiemedlemmene bruker.

Fordi begrepet bolighusholdning blir brukt, blir tallet på boliger det samme som tallet på privathusholdninger i tellingen.

Det er ikke innhentet oppgaver for boliger der ingen er registrert bosatt (se avsnitt 2.1).

Hus er ikke egen enhet i tellingen, men boligkjennemerkene omfatter enkelte opplysninger om

huset boligen ligger i.

4.2. Geografiske nivåer

Grunnkrets, delområde

Grunnkretsene er utformet slik at de skal være stabile over en rimelig tidsperiode. De består av et sammenhengende geografisk område, og har mest mulig ensartet natur, næringsgrunnlag, kommunikasjonsforhold og bebyggelse. Folkemengde og areal bør ikke variere for sterkt. Visse variasjoner i befolkningsgrunnlaget vil likevel forekomme - en krets i spredtbygde strøk kan ha under 100 innbyggere, mens de tettest utbygde byområdene kan ha over 1 000.

Fordi kretsen skal være stabil, er den ikke knyttet opp til tettstedsavgrensingen. En krets kan derfor inneholde både tett og spredt bebyggelse.

Det er ikke stilt krav om at grunnkretsgrensene skal falle sammen med grensene for kirkesogn, skole- eller valgkrets.

Landet er delt inn i om lag 13 600 grunnkretser.

Grunnkretsene er gruppert sammen til *delområder* (bydeler/bygdslag). Et delområde består vanligvis av 1 000 - 3 000 personer i spredtbygde strøk og 3 000 - 5 000 i tettbygde. I alt er det om lag 1 550 delområder i landet.

Alle adressene i landet er gitt kode for grunnkrets og delområde. Kodene er en del av datagrunnlaget i Det sentrale personregister. Grunnkretsinnndelingen i FoB90 er sammenlignbar med FoB80. I visse tilfeller (ved kretsdelinger i perioden) må sammenligningen skje med utgangspunkt i grupper av 1990 kretser.

Kart over grunnkretser og delområder er med som vedlegg til heftet.

Kommune

Den enkelte person er i tellingen regnet å ha sitt bosted i den kommune og i den bolig hvor vedkommende var registrert som bosatt i Folkeregisteret 3. november 1990.

Hovedregelen er at en person skal registreres som bosatt der han eller hun tar sin døgnhvile. De viktige unntakene fra denne hovedregelen gjelder:

- Ugifte personer som pga. studier, skolegang eller verneplikts-/siviltjeneste oppholder seg utenom foreldrenes/forsørgers bolig. De skal være registrert i foreldrenes/forsørgers bolig.

- Gifte personer som mesteparten av tiden må bo borte fra hjemmet pga. arbeid, studier, verneplikts-/siviltjeneste (f.eks. yrkesaktive som er ukependlere). De skal være registrert i ektefel- lenes felles bolig.
- Personer som er innlagt på sykehus eller anbrakt i fengsel, arbeidsanstalt e.l. De skal være registrert der de var bosatt før innleggelsen/anbringelsen.

Personer som ikke kan henføres til en bestemt bolig, er regnet til gruppen *Uten fast bopel*. De regnes med i den kommunen der de sist hadde fast bosted.

Det er ikke innhentet opplysninger om midlertidig bosted. Folketellingen gir derfor ikke oppgaver over den tilstedeværende befolkningen.

Tettsted

For at en hussamling skal regnes som tettsted, må det bo minst 200 personer der, og avstanden mellom husene må normalt ikke overstige 50 meter. Det er tillatt med skjønnsmessige avvik for områder som ikke skal eller kan bebygges. Dette kan f.eks. være parker, idrettsanlegg, industriområder, eller naturlige hindringer som elver eller dyrkbare områder. Hussamlinger som naturlig hører med til tettstedet, tas med inntil en avstand på 400 meter fra tettstedskjernen.

Tettstedsavgrensingen er uavhengig av grunnkretsinnndelingen, og kan også gå på tvers av kommuneinndelingen.

Kart over tettstedene i kommunen er med som vedlegg til heftet.

4.3. Kjennemerker

4.3.1. Personkjennemerker

Alder

I fordelingen etter alder er den enkelte person gruppert etter alder pr. 31. desember 1990. (Alder = 1990 minus fødselsår.)

Arbeidsreiser - generelt

Arbeidsreiseopplysningene omfatter oppmøteplass, tallet på arbeidsreiser, reisetid og reisemåte (se dette). Kjennemerkene gjelder personer 16 år og over som *utførte* inntektsgivende arbeid i tellingsuka fra 27. oktober til 2. november og som hadde en *fast opp-*

møteplass. Arbeidsreiseopplysningene gjelder reisen fra hjemstedet (registrert bosted) til arbeidsstedet.

Det ble lagt spesiell vekt på utformingen av arbeidsreisespørsmålene. Både i spørsmålsteksten og rettleidingen ble det forklart at *hjemstedet* er den boligadressen som vedkommende var registrert bosatt på ifølge Folkeregisteret 3. november 1990.

Arbeidsreiser - tallet på

Tallet på arbeidsreiser er det antall ganger oppgave- giver reiste *fra* hjemstedet *til* arbeidsstedet (én veg) i tellingsuka. Med *Hjemsted* menes alltid den boligad- resse vedkommende er registrert bosatt på. For personer som bodde midlertidig på f.eks. hybel eller brakke denne uka, er reisen mellom hybel/brakk og arbeidssted ikke tatt med. Personer som arbeidet hjemme (f.eks. bønder) er gruppert til *reiste ikke*. Det samme gjelder personer som ikke var på hjemstedet i løpet av tellingsuka.

Arbeidstid

Tellingen har opplysninger om arbeidstid både i året (12-månedersperioden), og i tellingsuka fra 27. oktober -2. november 1990. For uka er det dessuten skilt mellom vanlig/avtalt og faktisk arbeidstid.

Arbeidstid i året

Årlig arbeidstid er i FoB90 oppgitt som det samlede tallet på hele måneder vedkommende hadde arbeid, heltid og/eller deltid, i alle arbeidsforhold. Som heltid er regnet samlet arbeidstid på 30 timer eller mer i uka, noe som svarer til 120 timer eller mer over en 4- ukersperiode. Fravær er ikke trukket fra. Summen av måneder med heltids- og deltidsarbeid kan ikke overstige 12.

Arbeidstid i uka (vanlig/avtalt)

Den avtalte ukentlige arbeidstidstiden er oppgitt i timeverk og viser det timetallet den yrkesaktive har avtale om. For yrkesaktive som ikke hadde inngått avtale om en bestemt arbeidstid, gjelder oppgaven den gjennomsnittlige arbeidstiden. Det samme gjelder for personer med varierende arbeidstid eller for dem som har skiftarbeid kombinert med friperioder. Faste forberedelser ut over ordinær arbeidstid er inkludert (lærere). Arbeidstid i flere arbeidsforhold skulle summeres. Betalt fravær er ikke trukket fra, mens tilfeldig merarbeid (sesongvariasjoner, overtid) derimot ikke er lagt til.

Arbeidstid i uka (utført)

Faktisk utført arbeidstid er oppgitt i timeverk. Overtid og annet ekstraarbeid er inkludert, men begrepet omfatter ikke fravær som skyldtes sykdom, ferie, permisjon med lønn o.l. Personer som ikke var på arbeid i tellingsuka, f.eks. på grunn av skift- eller turnusfridager, utførte ikke inntektsgivende arbeid denne uka.

Bosted

Se *Kommune* i avsnitt 4.2.

Bostedsstrøk (tettbygd - spredtbygd)

Se *Tettsted* i avsnitt 4.2.

Ekteskapelig status

Det er brukt fire hovedgrupperinger etter ekteskapelig status, nemlig ugifte, gifte, enker/enkemenn og separerte/skilte. Ekteskapelig status beskriver den formelle situasjonen, ikke faktiske samlivsforhold (samboere).

Familietype

Under omtalen av enheten *familie* (avsnitt 4.1 ovenfor) er det gjort rede for hvem som skal regnes til samme familie. På grunnlag av hvilke personer som inngår i familien og hva for ekteskapelig status de har, blir familiene inndelt i typer, slik:

Enslig	enpersonfamilie
Ektepar uten barn	familien inneholder et ektepar, men ingen ugifte, hjemmeboende barn.
Ektepar med barn	familien inneholder et ektepar, og parets ugifte, hjemmeboende barn uansett alder.
Mor/far med barn	familien inneholder mor eller far og deres ugifte, hjemmeboende barn uansett barnets alder.

Familietyper baserer seg på den formelle ekteskapelige statusen til personene i familien. I et samboerpar utgjør hver av samboerne derfor sin egen familie.

Heltid/deltid

En person kommer i gruppa heltidsarbeid når summen av avtalt/vanlig arbeidstid i alle arbeidsforhold er 30 timer eller mer i uka (120 timer eller mer over en 4-ukersperiode).

Næring

Yrkesaktive personer 16 år og over er gruppert etter næring ut fra opplysninger om 12-månedersperioden. Kjennermerket er knyttet til det arbeidsforholdet som hadde lengst varighet. Det er ikke innhentet særskilte oppgaver om næring for tellingsuka fra 27. oktober til 2. november.

Næringsgrupperingen er foretatt etter 1983-utgaven av Standard for næringsgruppering (Standarder for norsk statistikk 2). Standarden er et fem-sifret pyramidisk system der hvert siffer angir et grupperingsnivå.

FoB80 ble gruppert etter den forrige utgaven av næringsstandard (utgitt i 1978). De viktigste endringene fra denne utgaven finnes under Detaljhandel. Standardendringene har ingen betydning for sammenlignbarheten med forrige telling for næring på 1-sifret nivå.

Næringsgrupperingen kan etter mindre modifikasjoner på tabellnivå sammenlignes med International Standard Industrial Classification of all Economic Activities (ISIC) av 1968.

FN vedtok en ny versjon av ISIC i 1989. Den nye versjonen vil etter hvert bli innarbeidet i næringsstandard i de fleste land i Europa. Når den nye standarden blir innført i Norge, vil folketellingsmaterialet få næringskoder etter ISIC -89 i tillegg til de nåværende.

Oppmøteplass på arbeid

Oppmøteplassen er det stedet hvor oppgavegiver møtte fram ved arbeidshagens start. Grupperingskriterium er kommune. Personer som møtte på ulike steder, var til sjøs e.l. har ikke fast oppmøteplass.

Reisemåte til arbeidet

Reisemåten gjelder de transportmidlene vedkommende til vanlig brukte på arbeidsreisen (én veg).

Reisetid til arbeidet

Reisetiden er tiden det tar å komme *fra* hjemstedet (registrert boligadresse) *til* arbeidsstedet (én veg). I reisetiden er gangtid og ventetid under reisen regnet med. Det samme gjelder faste gjøremål, f.eks. å bringe barn til barnehage. Tilfeldige gjøremål og forsinkelser inngår derimot ikke.

For pendlere som bodde midlertidig utenfor hjemmet (hybel, brakke) er reisetiden regnet fra hjemstedet og fram til arbeidsstedet.

Spredtbygd/tettbygd strøk

Se *Tettsted* i avsnitt 4.2.

Utdanning

Utdanningsopplysningene i publikasjonen er hentet fra datafil over befolkningens høyeste utdanning pr. 1. oktober 1989, såkalt omkodet utgave (grupperingen av grunnleggende fagutdanning avlagt før skoleåret 1972/73 er også basert på 9-årig grunnskole og plassert på klassetrinn 10, nivå 3). Folketellingsmaterialet vil bli oppdatert med utdanningsopplysninger pr. 1. oktober 1990 så snart denne årgangen foreligger.

Opplysningene om utdanning fullført i utlandet etter 1. november 1980 er mangelfulle i data-materialet. Dette gjelder spesielt for de utenlandsfødte. SSB gjennomfører derfor en egen undersøkelse i 1991 om innvandreres utdanning. Resultatene fra undersøkelsen er ikke med i denne publikasjonen, men vil senere inngå i tellingsmaterialet.

Fra og med 1987 er all SSBs utdanningsstatistikk basert på 6-sifrede utdanningskoder, etter Standard for utdanningsgruppering - Revidert 1989 (Standarder for norsk statistikk 7). Standarden er bygd opp som et pyramidisk klassifikasjonssystem. Utdanningene er først ordnet i grove grupper etter (samlet) varighet ved normal studieprogresjon. Gruppene kalles *utdanningsnivåer*. Innenfor hvert nivå er utdanningene delt opp etter *fagfelt og faggrupper*. En del utdanninger som tidligere var plassert på for lavt nivå, har skiftet nivå ved overgang til revidert standard. De største gruppene er ingeniør- og helsefagutdanninger.

Resultatene fra utdanningsstatistikken blir nå presentert etter omkodet utdanningskode (se ovenfor), mens folketellingen i 1980 er basert på uomkodet versjon av den gamle standarden. Derfor er ikke resultatene fra de to tellingene sammenlignbare. SSB kan lage sammenlignbar statistikk på *grovt* nivå (grupper av utdanningsnivåer) ved å dele inn FoB80 etter ny standard og kode om all grunnleggende fagutdanning til 9 år. Slik statistikk må utføres som betalt oppdrag.

Yrke

Yrkesaktive personer 16 år og over er gruppert etter yrke ut fra opplysninger om 12-månedersperioden. Kjennemerket er knyttet til det arbeidsforholdet som hadde lengst varighet. Det er ikke innhentet særskilte oppgaver om yrke for tellingsuka fra

27. oktober til 2. november.

Grunnlaget for yrkesgrupperingen er Standard for yrkesgruppering i offentlig norsk statistikk (utgitt av Arbeidsdirektoratet i 1965). Standarden blir ofte omtalt som NYK (Nordisk yrkesklassifisering). Til folketellingen i 1980 ble standarden ajourført av SSB ved at nye yrkesbetegnelser ble plassert inn på sitt riktige sted i systemet, en del yrkesgrupper ble slått sammen og noen ble splittet i flere grupper. Etter 1980 har SSB fortsatt ajourføringen med nye yrkesbetegnelser.

Yrke i folketellingen er kodet med tre av standardens i alt fem siffer.

Yrke er kodet på samme måte og etter samme standard både i FoB80 og FoB90, slik at det er mulig å sammenligne yrkesstatistikk mellom de to tellingene.

NYK og dermed tellingen er bare i begrenset grad sammenlignbar med den nyeste (1988) utgaven av International Standard Classification of Occupations (ISCO). Derimot er det godt samsvar med forrige ISCO (1958, revidert i 1968). Det er denne versjonen som pr. 1990 blir brukt i de fleste europeiske land.

Yrkesaktivitet

I FoB90 er det innhentet oppgaver om yrkesaktiviteten både for de siste 12 månedene (3. november 1989 til 2. november 1990) og for den siste uka før tellingstidspunktet (27. oktober - 2. november 1990).

Som yrkesaktive er regnet personer 16 år og over som *hadde* inntektsgivende arbeid i minst 100 timer i 12-månedersperioden. Inntektsgivende arbeid er alt arbeid som blir utført mot betaling i form av lønn, inntekt av egen virksomhet, provisjon, honorarer o.l. Deltidsarbeid, vikararbeid, pass av barn, feriejobber o.l. er også med. Det samme gjelder sykefravær, ferie, permisjon med lønn o.l. Ved folketellingen i 1980 skulle slikt fravær ikke regnes med. Arbeid som familiemedlem uten fast lønn i familiebedrift (f.eks. butikk, gårdsbruk) og verneplikts-/siviltjeneste er også regnet som yrkesaktivitet.

De som var yrkesaktive i 12-månedersperioden svarte også på om de *hadde* inntektsgivende arbeid av minst 1 times varighet i uka 27. oktober til 2. november 1990. Ved folketellingen i 1980 måtte en ha *utført* minst én times arbeid for å bli regnet som yrkesaktiv i uka. Tellingene i 1980 og 1990 kan sammenlignes fordi FoB90 også kan fordele de yrkesaktive etter utført arbeidstid i uka.

Yrkesstatus

Yrkesaktive personer 16 år og over er gruppert etter yrkesstatus ut fra arbeidsforholdet de oppgav for 12-månedersperioden. Det er ikke innhentet særskilte oppgaver om yrkesstatus for tellingsuka fra 27. oktober til 2. november.

Personer (også medeiere) som arbeidet i firmaer organisert som aksjeselskap, andelslag eller annen selskapsform med begrenset ansvar, er alltid regnet som ansatte.

En person er regnet som selvstendig dersom vedkommende drev virksomhet alene for egen regning eller sammen med andre med ubegrenset ansvar (f.eks. i ansvarlig selskap).

Gruppen *Familiemedlem uten fast lønn i familiebedrift* omfatter personer som arbeidet i familievirksomhet uten fast lønn, og som verken var eier eller medeier i virksomheten. Et familiemedlem uten fast lønn kan imidlertid ha lønn for arbeidet i form av kost og losji, andel av overskott e.l.

Der ektefeller arbeidet i felles virksomhet (f.eks. gårdsbruk) som ikke var organisert som aksjeselskap e.l., er den ene ektefellen regnet som selvstendig og den andre som familiemedlem uten fast lønn, med mindre begge ektefellene var registrert som eiere av virksomheten.

4.3.2. Boligkjennemerker

Boligkjennemerkene gjelder bare for privatboliger og personer i privathusholdninger.

Areal

Boligens areal er det samlede arealet av rom på 6 m² eller mer som blir brukt til boligformål. I tillegg er også entré, ganger, trapperom, vaskerom o.l. med i arealet.

Bosatte pr. bolig

Bosatte pr. bolig er lik tallet på bosatte i privatboliger dividert med tallet på boliger i alt.

Byggeår

Byggeåret er det året da minst halvparten av boligene i huset var ferdig til innflytting. For hus som er ombygget, er det oppgitt opprinnelig byggeår.

Eie-/leieform

Som *eiere* er også regnet personer som har boret rett ved aksje eller andel.

Som *leie for et avgrenset tidsrom* er regnet leieavtaler som løper til en bestemt dato, også framleie. Boliger stilt til disposisjon gjennom arbeidsforhold for en avgrenset tidsperiode er derimot regnet med blant *tjenesteboliger*.

Leie av boligen på *Andre vilkår* gjelder f.eks. ved leiekontrakt ifølge husleie-loven, muntlig leieavtale eller kåravtale. Obligasjonsleilighet og trygdeleilighet er også tatt med her.

Etasjeplassering

Etasjeplasseringen viser i hvilken av bygningens etasjer boligen har rom til boligformål. For boliger som går over flere plan, er alle etasjer oppgitt.

Hustype

En *enebolig* ligger fritt med minst en halv meters avstand til neste bygning. Den kan også inneholde en hybelleilighet, og ett eller flere rom kan være i bruk som hybel.

Våningshus tilknyttet gårdsdrift omfatter alle typer bolighus på gårdsbruket.

Et *hus i kjede* (også enebolig i kjede) er forbundet med et annet hus med bod, garasje/carport, svalgang e.l.

I et *terrassehus* er leilighetene bygd sammen i en skråning der flere av leilighetene har terrasse på hele eller deler av taket til leiligheten under.

Terrasseblokk er regnet som blokk og ikke som terrassehus.

Annet boligbygg med mindre enn tre etasjer omfatter for eksempel firemannsbolig, enebolig med mindre enn en halv meters avstand mellom husene o.l.

Leiligheten ligger i et *forretningsbygg* eller i et *bygg for felleleshusholdning* dersom mindre enn halvparten av golvarealet i huset brukes til privatbolig.

I noen tabeller er hus i kjede, terrassehus og annet boligbygg med mindre enn tre etasjer slått sammen og gitt betegnelsen *småhus*.

Kjøkken

Kjøkkenet er den delen av boligen der det er installert utstyr til matlaging. Kjøkkenet kan være et eget rom,

men trenger ikke å være det (åpne løsninger).

Dersom flere boliger har felles kjøkken, f.eks. hybler i et hybelbygg, er alle boligene regnet å være uten kjøkken.

I størrelsen på kjøkkenet er også medregnet golvplass til benker og skap.

Oppvarmingskilde

I FoB90 er alle oppvarmingskilder i boligen tatt med, mens det ved forrige telling bare var den viktigste som ble registrert.

Plan i boligen

Boligen er regnet å ligge på ett plan dersom kjøkken, bad/dusj, wc og minst ett beboelsesrom er i samme etasje uten trapper imellom.

Tilgjengelighet

Som et mål for boligens tilgjengelighet er det nytted en inndeling etter plan i boligen, boligens etasjeplassering i bygningen og om huset har heis.

Rom - tallet på

Tallet på rom inkluderer beboelsesrom på 6 m² eller mer som kan brukes året rundt. Kjøkken, bad, wc, vaskerom, gang o.l. er ikke med, og heller ikke rom som bare blir brukt til næringsvirksomhet.

Rom pr. bolig

er summen av alle rom dividert med tallet på boliger. I FoB90 er det ikke innhentet spesifiserte oppgaver over tallet på rom i boliger med ni eller flere rom. I oppgavene for *rom i alt* er tallene for antall rom i boliger med ni eller flere rom derfor beregnet ut fra et gjennomsnittstall. Data fra Boforholdsundersøkelsen 1988 er brukt som beregningsgrunnlag.

4.3.3. Husholdningskjennemerker

Husholdningskjennemerkene gjelder for privathusholdninger og personer registrert bosatt i privathusholdninger.

Avfallssortering (kildesortering)

Oppgavene over avfallssortering viser utvalgte avfallstyper som blir sortert ut fra husholdningsavfallet og levert/hentet etter at de er sortert ut. Hver husholdning kunne krysse av for flere typer utsortert avfall. Noen husholdninger sorterer flere typer avfall. Derfor blir summen av husholdninger etter avfallstype større enn tallet på husholdninger som sorterer avfall i alt.

Bil - antall i husholdningen

Med å disponere bil menes å eie/leie bil eller ha mulighet til privat bruk av firmabil. Stasjonsvogn, kombinert bil og varebil som blir brukt til privatkjøring, er også regnet med i tallet på biler.

Familier - antall i husholdningen

Se *Familie* i avsnitt 4.1 og *Familietype* i avsnitt 4.3.

Husholdningstype (tallet på barn i husholdningen)

I tabellene er husholdningene delt inn i enperson- og flerpersonhusholdninger. Flerpersonhusholdninger er videre delt inn i husholdninger med og uten barn.

Vårt begrep *Barn* omfatter ugifte hjemmeboende barn under 18 år som er registrert bosatt i familien til minst en av foreldrene eller andre foresatte. Eldre barn som bor hjemme, er ikke regnet inn i tallet på barn i husholdningen. Husholdninger der alle de hjemmeboende barna er 18 år eller eldre, blir derfor regnet til gruppen flerpersonhusholdninger uten barn.

Privat-/fellehusholdning

Gruppen *Privathusholdning* omfatter alle personer som er registrert bosatt i samme privatbolig.

Beboere (forpleide) som er registrert bosatt i aldershjem, pleiehjem, barnehjem o.l. tilhører en *Fellehusholdning*. Det er ikke innhentet husholdnings- og boligopplysninger for disse husholdningene.

5. Merknader til tabellene

Tabell 1

Tabell 1 gir sammenlignbare tall tilbake til 1875 etter kommuneinndelingen i 1990.

I 1890 ble Sollien herred (seinere Sollia) overført fra Kristians Amt til Hedemarkens Amt.

I 1965 ble Sollia slått sammen med Stor-Elvdal.

Vernepliktige - konsekvenser for sysselsettingstall

Oppgaver over de vernepliktige og sivilt tjenestepiktige er innhentet gjennom Forsvarets overkommando og Siviltjenesteadministrasjonen. På grunn av rapporteringsrutinene vil ikke alle oppgavene være kommet inn når kommuneheftene blir publisert.

Manglende oppgaver om verneplikts-/siviltjeneste vil kunne påvirke sysselsettingstallene for kommunen. For kommunen som helhet vil utslagene bli svært små. Avviket vil bli størst for gruppen Menn 16 - 24 år.

I forhold til oppgavene gitt i skjemaet, vil personene dette gjelder f.eks. kunne få for få arbeids måneder i året, de vil kunne bli tildelt feil hovednæring og -yrke, eller de kan bli feilaktig gruppert som ikke yrkesaktive.

De fullstendige oppgavene om verneplikts- og sivilteneste vil bli innarbeidet i det endelige folketellingsmaterialet.

Tabell 1. Folkemengde ved folketellingene 1875-1990, etter kommunegrenser pr. 3. november 1990

År	Folke- mengde	År	Folke- mengde	År	Folke- mengde	År	Folke- mengde
1875 ...	3633	1920 ...	4229	1960 ...	4406	1980 ...	3711
1900 ...	3689	1946 ...	4528	1970 ...	3751	1990 ...	3338

K i l d e: Folketellinger, materiale i SSB og Norsk samfunnsvitenskapelig datatjeneste (NSD).

Tabell 2. Folkemengde etter kjønn, ekteskapelig status og alder. 3. november 1990

Alder	I alt	Menn					Kvinner				
		I alt	Ugifte	Gifte	Enkemann	Separer- te og skilte	I alt	Ugifte	Gifte	Enker	Separer- te og skilte
I alt	3338	1647	756	723	72	96	1691	605	723	283	80
0 - 4	171	86	86	-	-	-	85	85	-	-	-
5 - 9	181	96	96	-	-	-	85	85	-	-	-
10 - 14	173	91	91	-	-	-	82	82	-	-	-
15 - 19	235	113	113	-	-	-	122	121	1	-	-
20 - 24	206	110	106	4	-	-	96	89	7	-	-
25 - 29	179	92	73	16	-	3	87	49	34	2	2
30 - 34	221	113	55	52	-	6	108	19	78	-	11
35 - 39	205	111	20	76	-	15	94	11	73	-	10
40 - 44	225	119	18	85	2	14	106	8	84	1	13
45 - 49	165	90	13	59	1	17	75	7	55	3	10
50 - 54	174	82	10	62	2	8	92	4	79	4	5
55 - 59	161	79	8	69	1	1	82	3	60	15	4
60 - 64	188	89	15	61	4	9	99	6	64	19	10
65 - 69	234	109	17	75	6	11	125	7	69	44	5
70 - 74	222	95	11	71	10	3	127	10	61	49	7
75 - 79	180	83	10	47	20	6	97	5	34	57	1
80 - 84	128	52	6	32	12	2	76	7	17	50	2
85 - 89	61	24	5	11	7	1	37	7	6	24	-
90 -	29	13	3	3	7	-	16	-	1	15	-
0 - 6	229	118	118	-	-	-	111	111	-	-	-
7 - 12	227	121	121	-	-	-	106	106	-	-	-
13 - 15	112	57	57	-	-	-	55	55	-	-	-
16 - 19	192	90	90	-	-	-	102	101	1	-	-
20 - 44	1036	545	272	233	2	38	491	176	276	3	36
45 - 66	779	384	51	285	11	37	395	24	283	58	30
67 -	763	332	47	205	59	21	431	32	163	222	14
16 - 24	398	200	196	4	-	-	198	190	8	-	-
25 - 39	605	316	148	144	-	24	289	79	185	2	23
40 - 66	1004	503	69	370	13	51	501	32	367	59	43

Tabell 3. Hovedtall for utdanning. Personer 16-66 år etter yrkesaktivitet, arbeidstid i året, kjønn og utdanning¹.
3. november 1989 - 2. november 1990

Kjønn og høyeste utdanning	I alt	Ikke yrkesaktive	Yrkesaktive					Både heltid og deltid i løpet av året
			I alt	Heltid		Deltid		
				Hele året	Deler av året	Hele året	Deler av året	
I alt	2007	513	1494	866	238	205	117	68
Menn								
I alt	1019	207	812	600	143	16	32	21
Barne- og ungdomsskolenivå, 1-9 år i alt	343	105	238	174	44	6	8	6
Folkeskoleutdanning	152	60	92	73	11	2	3	3
9-årig ungdomsskole	103	31	72	42	20	3	4	3
Ungdomsskolenivå ellers	88	14	74	59	13	1	1	-
Gymnasnivå I, 10 år, i alt	242	43	199	151	36	1	9	2
Allment fagfelt	66	17	49	40	9	-	-	-
Industri, håndverk og teknikk	109	15	94	68	18	1	5	2
Samferdsel	9	3	6	6	-	-	-	-
Helsevern	-	-	-	-	-	-	-	-
Jordbruk, skogbruk og fiske	22	3	19	13	5	-	1	-
Gymnasnivå I ellers	36	5	31	24	4	-	3	-
Gymnasnivå II, 11 - 12 år, i alt	311	44	267	189	50	8	10	10
Allment fagfelt	65	16	49	25	17	1	3	3
Administrasjon og økonomi	15	-	15	11	4	-	-	-
Industri, håndverk og teknikk	127	19	108	81	18	3	4	2
Samferdsel	14	1	13	11	2	-	-	-
Helsevern	1	-	1	1	-	-	-	-
Jordbruk, skogbruk og fiske	74	6	68	55	7	1	1	4
Tjenesteyting og forsvar	14	2	12	5	2	2	2	1
Gymnasnivå II ellers	1	-	1	-	-	1	-	-
Universitets- og høgskolenivå I, 13 - 14 år, i alt	42	3	39	28	6	1	2	2
Undervisning	5	-	5	5	-	-	-	-
Administrasjon, økonomi, samfunnsvitenskap og jus	11	-	11	7	3	-	-	1
Naturvitenskap og teknikk	12	1	11	7	2	-	1	1
Helsevern	3	1	2	1	-	1	-	-
Universitets- og høgskolenivå I ellers	11	1	10	8	1	-	1	-
Universitets- og høgskolenivå II, III og forskernivå, over 14 år, i alt	57	1	56	50	3	-	2	1
Undervisning	26	1	25	20	3	-	1	1
Administrasjon, økonomi, samfunnsvitenskap og jus	4	-	4	4	-	-	-	-
Naturvitenskap og teknikk	6	-	6	6	-	-	-	-
Universitets- og høgskolenivå II, III og forskernivå ellers	21	-	21	20	-	-	1	-
Uoppgitt, ingen utdanning og utdanning på førskolenivå	24	11	13	8	4	-	1	-
Kvinner								
I alt	988	306	682	266	95	189	85	47
Barne- og ungdomsskolenivå, 1-9 år i alt	342	168	174	54	29	69	15	7
Folkeskoleutdanning	151	93	58	15	6	31	5	1
9-årig ungdomsskole	101	47	54	13	15	19	4	3
Ungdomsskolenivå ellers	90	28	62	26	8	19	6	3
Gymnasnivå I, 10 år, i alt	333	88	245	99	17	76	34	19
Allment fagfelt	90	27	63	27	3	20	7	6
Industri, håndverk og teknikk	22	6	16	3	3	5	4	1
Samferdsel	14	3	11	6	-	4	1	-
Helsevern	23	4	19	7	-	10	2	-
Jordbruk, skogbruk og fiske	5	2	3	-	1	-	2	-
Gymnasnivå I ellers	179	46	133	56	10	37	18	12
Gymnasnivå II, 11 - 12 år, i alt	179	30	149	49	36	25	25	14
Allment fagfelt	73	12	61	20	18	10	10	3
Administrasjon og økonomi	32	5	27	5	8	4	6	4
Industri, håndverk og teknikk	10	2	8	3	1	1	1	2
Samferdsel	1	-	1	1	-	-	-	-
Helsevern	21	1	20	6	2	6	5	1

¹ Høyeste fullførte utdanning pr. 1. oktober 1990.

Tabell 3 (forts.). Hovedtall for utdanning. Personer 16-66 år etter yrkesaktivitet, arbeidstid i året, kjønn og utdanning¹. 3. november 1989 - 2. november 1990

Kjønn og høyeste utdanning	I alt	Ikke yrkesaktive	Yrkesaktive					
			I alt	Heltid		Deltid		Både heltid og deltid i løpet av året
				Hele året	Deler av året	Hele året	Deler av året	
Gymnasnivå II, 11-12 år (forts.)								
Jordbruk, skogbruk og fiske	11	3	8	4	3	1	-	-
Tjenesteyting og forsvar	23	6	17	5	3	3	3	3
Gymnasnivå II ellers	8	1	7	5	1	-	-	1
Universitets- og høgskolenivå I, 13 - 14 år, i alt	59	6	53	29	6	11	7	-
Undervisning	12	-	12	7	-	4	1	-
Administrasjon, økonomi, samfunnsvitenskap og jus	23	3	20	12	3	3	2	-
Naturvitenskap og teknikk	3	1	2	1	-	-	1	-
Helsevern	17	1	16	8	2	4	2	-
Universitets- og høgskolenivå I ellers	4	1	3	1	1	-	1	-
Universitets- og høgskolenivå II, III og forskernivå, over 14 år, i alt	60	9	51	32	7	5	2	5
Undervisning	34	5	29	22	3	4	-	-
Administrasjon, økonomi, samfunnsvitenskap og jus	4	1	3	1	1	-	-	1
Naturvitenskap og teknikk	-	-	-	-	-	-	-	-
Universitets- og høgskolenivå II, III og forskernivå ellers	22	3	19	9	3	1	2	4
Uoppgitt, ingen utdanning og utdanning på førskolenivå	15	5	10	3	-	3	2	2

¹ Se note 1, siden foran.

Tabell 4. Personer 16 år og over. Hovedtall for yrkesaktivitet i året 3. november 1989 - 2. november 1990

	I alt	Ikke yrkesaktive	Yrkesaktive			Prosent yrkesaktive		
			I alt	Menn	Kvinner	I alt	Menn	Kvinner
I alt	2770	1230	1540	837	703	55,6	62,0	49,5
Alder								
16-19	192	102	90	42	48	46,9	46,7	47,1
20-24	206	49	157	82	75	76,2	74,5	78,1
25-29	179	24	155	88	67	86,6	95,7	77,0
30-39	426	48	378	205	173	88,7	91,5	85,6
40-49	390	47	343	190	153	87,9	90,9	84,5
50-59	335	95	240	129	111	71,6	80,1	63,8
60-66	279	148	131	76	55	47,0	57,1	37,7
67-69	143	123	20	11	9	14,0	16,9	11,5
70-	620	594	26	14	12	4,2	5,2	3,4
Ekteskapelig status								
Ugifte	793	301	492	302	190	62,0	65,7	57,1
Gifte	1446	552	894	465	429	61,8	64,3	59,3
Før gifte	531	377	154	70	84	29,0	41,7	23,1
Familietype								
Enslige	755	471	284	185	99	37,6	52,0	24,8
Ektepar uten ugifte barn	638	423	215	107	108	33,7	33,5	33,9
Ektepar med ugifte barn	1116	232	884	486	398	79,2	82,7	75,4
Mor/far med ugifte barn	261	104	157	59	98	60,2	67,0	56,6
Utdanning								
Barne- og ungdomsskolenivå	1164	728	436	249	187	37,5	46,5	29,8
Gymnasnivå	1318	440	878	478	400	66,6	70,4	62,6
Universitets- og høgskolenivå	247	44	203	97	106	82,2	87,4	77,9
Uoppgitt, ingen utdanning eller utdanning på førskolenivå	41	18	23	13	10	56,1	52,0	62,5

Tabell 5. Hovedtall for yrkesaktive i året 3. november 1989 - 2. november 1990

	I alt	Menn				Kvinner				Prosent
		I alt	16-24	25-66	67-	I alt	16-24	25-66	67-	
I alt	1540	837	124	688	25	703	123	559	21	100,0
Næring										
Jordbruk, skogbruk, fiske og fangst	260	195	35	148	12	65	10	44	11	16,9
Oljeutvinning og bergverksdrift	6	5	1	4	-	1	-	1	-	0,4
Industri	241	190	27	160	3	51	5	45	1	15,6
Kraft- og vannforsyning	17	16	1	14	1	1	-	1	-	1,1
Bygge- og anleggsvirksomhet	108	104	15	88	1	4	-	4	-	7,0
Varehandel, hotell- og restaurantvirksomhet	248	72	14	55	3	176	59	112	5	16,1
Transport, lagring, post og telekommunikasjoner	119	83	6	75	2	36	-	35	1	7,7
Bank- og finansieringsvirksomhet, forsikringsvirksomhet, eiendomsdrift og forretningsmessig tjenesteyting	48	24	2	22	-	24	7	17	-	3,1
Offentlig, sosial og privat tjenesteyting	493	148	23	122	3	345	42	300	3	32,0
Yrkesfelt										
Teknisk, vitenskapelig, humanistisk og kunstnerisk arbeid	276	88	2	83	3	188	27	160	1	17,9
Administrasjons- og forvaltningsarbeid, bedrifts- og organisasjonsledelse	39	31	-	30	1	8	-	8	-	2,5
Kontorarbeid	104	20	2	17	1	84	11	73	-	6,8
Handelsarbeid	155	56	10	44	2	99	27	67	5	10,1
Jordbruks-, skogbruks- og fiskearbeid	252	191	35	144	12	61	10	41	10	16,4
Gruve- og sprengingsarbeid m.m.	3	3	1	2	-	-	-	-	-	0,2
Transport- og kommunikasjonsarbeid	105	79	4	73	2	26	2	22	2	6,8
Industri-, bygge- og anleggsarbeid	342	311	50	258	3	31	4	26	1	22,2
Servicearbeid og militært arbeid	264	58	20	37	1	206	42	162	2	17,1
Yrkesstatus										
Ansatt	1281	660	110	539	11	621	118	492	11	83,2
Selvstendig	217	162	5	144	13	55	-	48	7	14,1
Familie medlem uten fast lønn	42	15	9	5	1	27	5	19	3	2,7
Arbeidstid i året¹										
Bare heltid, i alt	1129	758	97	646	15	371	68	293	10	73,3
Bare deltid, i alt	337	54	24	24	6	283	44	230	9	21,9
Både heltid og deltid, i alt	74	25	3	18	4	49	11	36	2	4,8
Yrkesaktiv i 12 måneder										
Heltid	885	610	45	555	10	275	21	245	9	57,5
Deltid	211	17	6	10	1	194	14	175	5	13,7
Både heltid og deltid i perioden	46	16	1	13	2	30	2	26	2	3,0
Heltid 0 - 3 måneder	12	2	-	1	1	10	1	8	1	0,8
Heltid 4 - 6 måneder	16	7	1	5	1	9	1	7	1	1,0
Heltid 7 - 9 måneder	12	3	-	3	-	9	-	9	-	0,8
Heltid 10 - 11 måneder	6	4	-	4	-	2	-	2	-	0,4
Yrkesaktiv i 6-11 måneder										
Heltid	129	86	14	70	2	43	12	30	1	8,4
Deltid	68	12	4	7	1	56	12	43	1	4,4
Både heltid og deltid i perioden	24	9	2	5	2	15	5	10	-	1,6
Yrkesaktiv i 1-5 måneder										
Heltid	115	62	38	21	3	53	35	18	-	7,5
Deltid	58	25	14	7	4	33	18	12	3	3,8
Både heltid og deltid i perioden	4	-	-	-	-	4	4	-	-	0,3
Avtalt arbeidstid i uka										
Ikke yrkesaktiv i uka	273	145	61	72	12	128	67	53	8	17,7
1- 9 timer	52	9	3	4	2	43	7	33	3	3,4
10-19 timer	113	15	4	10	1	98	6	91	1	7,3
20-29 timer	134	13	-	13	-	121	7	112	2	8,7
30-34 timer	95	31	-	29	2	64	9	55	-	6,2
35-39 timer	588	395	35	357	3	193	25	164	4	38,2
40 timer og over	285	229	21	203	5	56	2	51	3	18,5

¹ Heltid er samlet arbeidstid på 30 timer eller mer i uka (alle arbeidsforhold), noe som svarer til 120 timer eller mer over en fireukersperiode.

Tabell 6. Yrkesaktive 16 år og over, etter alder og næring/yrkesfelt. 3. november 1989 - 2. november 1990

	I alt	Alder									Prosent yrkesaktive
		16-19	20-24	25-29	30-39	40-49	50-59	60-66	67-69	70-	
I alt	1540	90	157	155	378	343	240	131	20	26	100,0
Næring											
Jordbruk	167	10	16	16	38	25	26	18	7	11	10,8
Skogbruk	92	6	13	17	22	10	10	9	2	3	6,0
Fiske og fangst	1	-	-	-	1	-	-	-	-	-	0,1
Oljeutvinning og bergverksdrift	6	-	1	1	2	2	-	-	-	-	0,4
Industri i alt	241	16	16	24	59	55	41	26	2	2	15,6
Næringsmiddel-, drikkevare- og tobakksindustri	41	1	2	6	10	10	5	6	-	1	2,7
Tekstil-, beklednings-, lær- og lærvareindustri	2	-	-	-	-	-	1	1	-	-	0,1
Trevareindustri	117	9	7	9	30	25	20	16	1	-	7,6
Treforedling, grafisk industri og forlag	27	1	1	2	5	10	6	-	1	1	1,8
Kjemisk industri, mineral-, olje-, kull-, gummi- og plastindustri	2	-	-	2	-	-	-	-	-	-	0,1
Keramikk- og glassindustri	3	-	-	2	1	-	-	-	-	-	0,2
Metallindustri	-	-	-	-	-	-	-	-	-	-	-
Verkstedindustri	49	5	6	3	13	10	9	3	-	-	3,2
Industri ellers	-	-	-	-	-	-	-	-	-	-	-
Kraft- og vannforsyning	17	-	1	4	4	1	6	-	-	1	1,1
Bygge- og anleggsvirksomhet	108	2	13	15	24	30	12	11	1	-	7,0
Varehandel	172	18	21	12	34	35	29	16	3	4	11,2
Hotell- og restaurantdrift	76	22	12	5	11	14	10	1	1	-	4,9
Landtransport	72	1	4	7	18	15	13	12	1	1	4,7
Sjøtransport	5	-	-	-	1	2	2	-	-	-	0,3
Transport ellers, lagring, post og telekommunikasjoner	42	-	1	3	12	14	9	2	1	-	2,7
Bank- og finansieringsvirksomhet	17	3	1	6	5	2	-	-	-	-	1,1
Forsikringsvirksomhet, eiendomsdrift og forretningsmessig tjenesteyting	31	-	5	4	6	7	7	2	-	-	2,0
Offentlig administrasjon, forsvar, politi og rettsvesen	78	2	13	7	19	16	15	6	-	-	5,1
Renovasjon og rengjøring	4	-	1	-	2	-	-	1	-	-	0,3
Undervisning og forskningsvirksomhet	132	-	4	6	33	55	26	6	1	1	8,6
Helse- og sosialtjenester	238	7	27	20	77	54	32	18	1	2	15,5
Kulturell tjenesteyting, underholdning og sport	9	-	1	1	1	3	2	-	-	1	0,6
Personlig tjenesteyting	32	3	7	7	9	3	-	3	-	-	2,1
Yrkesfelt											
Teknisk, vitenskapelig, humanistisk og kunstnerisk arbeid	276	4	25	28	88	83	33	11	2	2	17,9
Administrasjons- og forvaltningsarbeid, bedrifts- og organisasjonsledelse i alt	39	-	-	2	15	10	8	3	-	1	2,5
Offentlig administrasjons- og forvaltningsarbeid	17	-	-	1	6	5	5	-	-	-	1,1
Bedrifts- og organisasjonsledelse	22	-	-	1	9	5	3	3	-	1	1,4
Kontorarbeid	104	5	8	16	28	27	14	5	-	1	6,8
Handelsarbeid	155	20	17	13	30	32	23	13	3	4	10,1
Jordbruks-, skogbruks- og fiskearbeid	252	16	29	31	57	34	36	27	9	13	16,4
Gruve- og sprengningsarbeid m.m.	3	-	1	1	-	1	-	-	-	-	0,2
Transport og kommunikasjonsarbeid	105	3	3	9	24	30	20	12	2	2	6,8
Industri-, bygge- og anleggsarbeid i alt	342	18	36	40	79	79	54	32	3	1	22,2
Jern- og metallvarearbeid	61	8	8	8	14	14	6	3	-	-	4,0
Elektroarbeid	35	-	4	6	15	3	6	1	-	-	2,3
Trearbeid	127	7	12	12	24	34	19	18	1	-	8,2
Næringsmiddelarbeid	28	1	2	2	6	8	3	5	-	1	1,8
Maskin- og motordrift	20	1	3	-	7	3	6	-	-	-	1,3
Laste-, losse- og lagerarbeid	8	-	3	2	2	1	-	-	-	-	0,5
Industri-, bygge- og anleggsarbeid ellers	63	1	4	10	11	16	14	5	2	-	4,1
Servicearbeid og militært arbeid	264	24	38	15	57	47	52	28	1	2	17,1

Tabell 7. Yrkesaktive 16 år og over, etter kjønn, arbeidstid i året og næring/yrkesfelt. 3. november 1989 - 2. november 1990

	I alt	Yrkesaktiv i 12 måneder			Yrkesaktiv i 6-11 måneder			Yrkesaktiv i 1-5 måneder		
		Heltid ¹	Deltid ¹	Både heltid og deltid i perioden	Heltid	Deltid	Både heltid og deltid i perioden	Heltid	Deltid	Både heltid og deltid i perioden
Yrkesaktive i alt	1540	885	211	46	129	68	24	115	58	4
Menn i alt	837	610	17	16	86	12	9	62	25	-
Næring										
Jordbruk	113	79	3	5	7	4	4	4	7	-
Skogbruk	81	54	1	-	8	1	2	11	4	-
Fiske og fangst	1	1	-	-	-	-	-	-	-	-
Oljeutvinning og bergverksdrift	5	3	-	1	-	-	-	1	-	-
Industri i alt	190	149	3	-	19	1	1	15	2	-
Næringsmiddel-, drikkevare- og tobakks-industri	19	18	-	-	1	-	-	-	-	-
Tekstil-, beklednings-, lær- og lærvare-industri	-	-	-	-	-	-	-	-	-	-
Trevareindustri	101	79	1	-	8	-	1	11	1	-
Treforedling, grafisk industri og forlag	20	16	2	-	1	-	-	1	-	-
Kjemisk industri, mineral-, olje-, kull-, gummi- og plastindustri	2	2	-	-	-	-	-	-	-	-
Keramikk- og glassindustri	2	2	-	-	-	-	-	-	-	-
Metallindustri	-	-	-	-	-	-	-	-	-	-
Verkstedindustri	46	32	-	-	9	1	-	3	1	-
Industri ellers	-	-	-	-	-	-	-	-	-	-
Kraft- og vannforsyning	16	14	1	-	-	-	1	-	-	-
Bygge- og anleggsvirksomhet	104	59	2	4	25	-	-	12	2	-
Varehandel	60	42	2	1	8	1	-	5	1	-
Hotell- og restaurantdrift	12	8	-	-	1	-	-	-	3	-
Landtransport	65	50	-	2	8	-	-	3	2	-
Sjøtransport	1	1	-	-	-	-	-	-	-	-
Transport ellers, lagring, post og telekommunikasjoner	17	16	-	-	-	-	-	1	-	-
Bank- og finansieringsvirksomhet	7	6	-	-	-	-	-	1	-	-
Forsikringsvirksomhet, eiendomsdrift og forretningsmessig tjenesteyting	17	11	-	1	2	1	-	1	1	-
Offentlig administrasjon, forsvar, politi og rettsvesen	43	33	1	-	3	2	-	4	-	-
Renovasjon og rengjøring	3	2	-	-	-	1	-	-	-	-
Undervisning og forskningsvirksomhet	51	45	-	2	1	1	-	2	-	-
Helse- og sosialtjenester	29	21	4	-	1	-	-	2	1	-
Kulturell tjenesteyting, underholdning og sport	3	1	-	-	-	-	1	-	1	-
Personlig tjenesteyting	19	15	-	-	3	-	-	-	1	-
Yrkesfelt										
Teknisk, vitenskapelig, humanistisk og kunstnerisk arbeid	88	71	3	2	3	2	1	4	2	-
Administrasjons- og forvaltningsarbeid, bedrifts- og organisasjonsledelse i alt	31	26	1	-	2	-	1	1	-	-
Offentlig administrasjons- og forvaltningsarbeid	11	11	-	-	-	-	-	-	-	-
Bedrifts- og organisasjonsledelse	20	15	1	-	2	-	1	1	-	-
Kontorarbeid	20	15	-	-	3	1	-	1	-	-
Handelsarbeid	56	41	2	-	7	1	-	4	1	-
Jordbruks-, skogbruks- og fiskearbeid	191	128	5	4	16	5	6	16	11	-
Gruve- og sprengningsarbeid m.m.	3	1	-	-	1	-	-	1	-	-
Transport og kommunikasjonsarbeid	79	65	-	2	5	-	-	5	2	-
Industri-, bygge- og anleggsarbeid i alt	311	224	5	5	45	1	1	25	5	-
Jern- og metallvarearbeid	61	44	1	1	9	1	-	3	2	-
Elektroarbeid	35	29	1	-	5	-	-	-	-	-
Trearbeid	120	80	1	2	20	-	1	14	2	-
Næringsmiddelarbeid	10	10	-	-	-	-	-	-	-	-
Maskin- og motordrift	20	13	-	1	4	-	-	2	-	-
Laste-, losse- og lagerarbeid	8	5	-	-	1	-	-	2	-	-
Industri-, bygge- og anleggsarbeid ellers	57	43	2	1	6	-	-	4	1	-
Servicearbeid og militært arbeid	58	39	1	3	4	2	-	5	4	-

¹ Heltid er samlet arbeidstid på 30 timer eller mer i uka (alle arbeidsforhold), noe som svarer til 120 timer eller mer over en fireukersperiode.

Tabell 7 (forts.). Yrkesaktive 16 år og over, etter kjønn, arbeidstid i året og næring/yrkesfelt. 3. november 1989 - 2. november 1990

	I alt	Yrkesaktiv i 12 måneder			Yrkesaktiv i 6-11 måneder			Yrkesaktiv i 1-5 måneder		
		Heltid ¹	Deltid ¹	Både heltid og deltid i perioden	Heltid	Deltid	Både heltid og deltid i perioden	Heltid	Deltid	Både heltid og deltid i perioden
Kvinner i alt	703	275	194	30	43	56	15	53	33	4
Næring										
Jordbruk	54	30	9	3	1	4	-	2	4	1
Skogbruk	11	6	1	1	-	-	-	2	1	-
Fiske og fangst	-	-	-	-	-	-	-	-	-	-
Oljeutvinning og bergverksdrift	1	-	1	-	-	-	-	-	-	-
Industri i alt	51	22	9	2	9	3	1	3	2	-
Næringsmiddel-, drikkevare- og tobakksindustri	22	12	2	-	6	-	-	1	1	-
Tekstil-, beklednings-, lær- og lærvareindustri	2	-	-	-	1	1	-	-	-	-
Trevareindustri	16	6	3	1	2	2	1	1	-	-
Treforedling, grafisk industri og forlag	7	2	4	-	-	-	-	-	1	-
Kjemisk industri, mineral-, olje-, kull-, gummi- og plastindustri	-	-	-	-	-	-	-	-	-	-
Keramikk- og glassindustri	1	-	-	-	-	-	-	1	-	-
Metallindustri	-	-	-	-	-	-	-	-	-	-
Verkstedindustri	3	2	-	1	-	-	-	-	-	-
Industri ellers	-	-	-	-	-	-	-	-	-	-
Kraft- og vannforsyning	1	1	-	-	-	-	-	-	-	-
Bygge- og anleggsvirksomhet	4	1	-	-	1	2	-	-	-	-
Varehandel	112	38	39	3	6	5	3	12	5	1
Hotell- og restaurantdrift	64	23	9	2	5	6	3	9	6	1
Landtransport	7	2	2	-	1	2	-	-	-	-
Sjøtransport	4	1	2	1	-	-	-	-	-	-
Transport ellers, lagring, post og telekommunikasjoner	25	8	9	3	2	-	1	-	2	-
Bank- og finansieringsvirksomhet	10	4	2	1	-	-	-	3	-	-
Forsikringsvirksomhet, eiendomsdrift og forretningsmessig tjenesteyting	14	6	3	1	1	-	-	2	1	-
Offentlig administrasjon, forsvar, politi og rettsvesen	35	19	10	2	-	-	-	4	-	-
Renovasjon og rengjøring	1	-	1	-	-	-	-	-	-	-
Undervisning og forskningsvirksomhet	81	43	25	4	2	4	1	2	-	-
Helse- og sosialtjenester	209	64	67	7	14	28	6	11	11	1
Kulturell tjenesteyting, underholdning og sport	6	3	-	-	-	1	-	1	1	-
Personlig tjenesteyting	13	4	5	-	1	1	-	2	-	-
Yrkesfelt										
Teknisk, vitenskapelig, humanistisk og kunstnerisk arbeid	188	81	48	8	11	17	4	10	8	1
Administrasjons- og forvaltningsarbeid, bedrifts- og organisasjonsledelse i alt	8	4	4	-	-	-	-	-	-	-
Offentlig administrasjons- og forvaltningsarbeid	6	3	3	-	-	-	-	-	-	-
Bedrifts- og organisasjonsledelse	2	1	1	-	-	-	-	-	-	-
Kontorarbeid	84	41	22	5	5	3	1	6	1	-
Handelsarbeid	99	36	31	4	5	3	2	11	5	2
Jordbruks-, skogbruks- og fiskearbeid	61	34	10	2	1	4	-	4	5	1
Gruve- og sprengningsarbeid m.m.	-	-	-	-	-	-	-	-	-	-
Transport og kommunikasjonsarbeid	26	9	5	3	2	2	1	2	2	-
Industri-, bygge- og anleggsarbeid i alt	31	12	3	-	8	2	1	3	2	-
Jern- og metallvarearbeid	-	-	-	-	-	-	-	-	-	-
Elektroarbeid	-	-	-	-	-	-	-	-	-	-
Trearbeid	7	3	1	-	1	-	1	1	-	-
Næringsmiddelarbeid	18	9	1	-	6	-	-	1	1	-
Maskin- og motordrift	-	-	-	-	-	-	-	-	-	-
Laste-, losse- og lagerarbeid	-	-	-	-	-	-	-	-	-	-
Industri-, bygge- og anleggsarbeid ellers	6	-	1	-	1	2	-	1	1	-
Servicearbeid og militært arbeid	206	58	71	8	11	25	6	17	10	-

¹ Se note 1, siden foran.

Tabell 8. Hovedtall for yrkesaktive i uka 27. oktober - 2. november 1990, etter vanlig/avtalt arbeidstid

	I alt	Menn					Kvinner				
		I alt	1-19 timer	20-29 timer	30-39 timer	40 timer og over	I alt	1-19 timer	20-29 timer	30-39 timer	40 timer og over
I alt	1267	692	24	13	426	229	575	141	121	257	56
Alder											
16-19	30	13	6	-	6	1	17	8	3	6	-
20-24	89	50	1	-	29	20	39	5	4	28	2
25-29	130	77	1	-	51	25	53	5	12	32	4
30-39	347	186	2	2	116	66	161	43	40	64	14
40-49	312	168	4	7	95	62	144	25	24	78	17
50-59	223	122	2	2	83	35	101	31	24	34	12
60-66	110	63	5	2	41	15	47	20	12	11	4
67-69	10	5	1	-	3	1	5	1	1	1	2
70-	16	8	2	-	2	4	8	3	1	3	1
Ekteskapelig status											
Ugifte	337	219	10	2	144	63	118	22	16	70	10
Gifte	803	420	11	11	253	145	383	97	91	159	36
Før gifte	127	53	3	-	29	21	74	22	14	28	10
Familietype											
Enslige	236	153	4	1	98	50	83	21	11	38	13
Ektepar uten ugifte barn ..	185	90	5	-	58	27	95	29	29	27	10
Ektepar med ugifte barn ..	717	401	14	11	245	131	316	75	66	148	27
Mor/far med ugifte barn ...	129	48	1	1	25	21	81	16	15	44	6
Utdanning											
Barne- og ungdomsskolenivå	357	206	7	2	132	65	151	47	40	50	14
Gymnasnivå	710	392	11	3	242	136	318	74	62	153	29
Universitets- og høyskole- nivå	183	85	6	7	46	26	98	16	18	51	13
Uoppgitt, ingen utdanning eller utdanning på førskolenivå	17	9	-	1	6	2	8	4	1	3	-
Utført arbeidstid i uka											
Var ikke på arbeid	35	15	1	-	13	1	20	5	5	8	2
1 - 19 timer	168	34	19	1	11	3	134	117	12	3	2
20 - 29 timer	139	25	1	9	10	5	114	8	93	13	-
30 - 39 timer	612	369	3	2	350	14	243	10	9	221	3
40 timer og over	313	249	-	1	42	206	64	1	2	12	49

Tabell 9. Yrkesaktive 16 år og over i uka 27. oktober - 2. november 1990, etter kjønn, vanlig/avtalt arbeidstid og næring/yrkesfelt

	I alt	Menn					Kvinner				
		I alt	1-19 timer	20-29 timer	30-39 timer	40 timer og over	I alt	1-19 timer	20-29 timer	30-39 timer	40 timer og over
I alt	1267	692	24	13	426	229	575	141	121	257	56
Næring											
Jordbruk	115	81	8	1	21	51	34	9	5	7	13
Skogbruk	65	59	1	1	37	20	6	1	1	2	2
Fiske og fangst	1	1	-	-	1	-	-	-	-	-	-
Oljeutvinning og bergverksdrift	5	4	-	-	3	1	1	-	1	-	-
Industri i alt	213	171	3	1	138	29	42	8	5	28	1
Næringsmiddel-, drikkevare- og tobaksindustri	38	19	1	-	15	3	19	2	1	16	-
Tekstil-, beklednings-, lær- og lærvareindustri	1	-	-	-	-	-	1	-	1	-	-
Trevarerindustri	105	91	1	1	72	17	14	3	2	8	1
Treforedling, grafisk industri og forlag	24	19	-	-	14	5	5	3	1	1	-
Kjemisk industri, mineral-, olje-, kull-, gummi- og plastindustri	2	2	-	-	2	-	-	-	-	-	-
Keramikk- og glassindustri	2	2	-	-	2	-	-	-	-	-	-
Metallindustri	-	-	-	-	-	-	-	-	-	-	-
Verkstedindustri	41	38	1	-	33	4	3	-	-	3	-
Industri ellers	-	-	-	-	-	-	-	-	-	-	-
Kraft- og vannforsyning	15	14	-	-	13	1	1	1	-	-	-
Bygge- og anleggsvirksomhet	82	80	1	-	53	26	2	1	-	-	1
Varehandel	137	51	2	1	16	32	86	18	26	27	15
Hotell- og restaurantdrift	52	10	1	-	4	5	42	11	7	17	7
Landtransport	63	58	2	-	28	28	5	3	-	2	-
Sjøtransport	5	1	-	-	1	-	4	3	1	-	-
Transport ellers, lagring, post og telekommunikasjoner	38	16	1	-	10	5	22	7	4	9	2
Bank- og finansieringsvirksomhet	13	7	-	-	5	2	6	1	2	3	-
Forsikringsvirksomhet, eiendomsdrift og forretningsmessig tjenesteyting ..	25	14	1	1	8	4	11	-	3	8	-
Offentlig administrasjon, forsvar, politi og rettsvesen	64	32	-	-	27	5	32	9	3	20	-
Renovasjon og rengjøring	3	2	-	-	2	-	1	1	-	-	-
Undervisning og forskningsvirksomhet	128	48	1	6	28	13	80	18	23	33	6
Helse- og sosialtjenester	210	26	3	2	18	3	184	47	36	94	7
Kulturell tjenesteyting, underholdning og sport	5	1	-	-	1	-	4	-	1	1	2
Personlig tjenesteyting	28	16	-	-	12	4	12	3	3	6	-
Yrkesfelt											
Teknisk, vitenskapelig, humanistisk og kunstnerisk arbeid	241	75	3	6	48	18	166	29	30	93	14
Administrasjons- og forvaltningsarbeid, bedrifts- og organisasjonsledelse i alt	37	29	-	1	17	11	8	3	2	3	-
Offentlig administrasjons- og forvaltningsarbeid	17	11	-	-	9	2	6	3	1	2	-
Bedrifts- og organisasjonsledelse ..	20	18	-	1	8	9	2	-	1	1	-
Kontorarbeid	95	19	1	-	14	4	76	11	19	43	3
Handelsarbeid	122	49	1	1	12	35	73	15	18	25	15
Jordbruks-, skogbruks- og fiskearbeid ..	172	136	9	2	55	70	36	9	5	8	14
Gruve- og sprengningsarbeid m.m. ..	2	2	-	-	1	1	-	-	-	-	-
Transport og kommunikasjonsarbeid ..	91	71	3	-	42	26	20	8	1	9	2
Industri-, bygge- og anleggsarbeid i alt	291	267	4	-	208	55	24	3	2	19	-
Jern- og metallvarearbeid	50	50	1	-	41	8	-	-	-	-	-
Elektroarbeid	32	32	-	-	24	8	-	-	-	-	-
Trearbeid	107	101	2	-	73	26	6	1	-	5	-
Næringsmiddelarbeid	25	10	1	-	7	2	15	1	-	14	-
Maskin- og motordrift	17	17	-	-	10	7	-	-	-	-	-
Laste-, losse- og lagerarbeid	6	6	-	-	5	1	-	-	-	-	-
Industri-, bygge- og anleggsarbeid ellers	54	51	-	-	48	3	3	1	2	-	-
Servicearbeid og militært arbeid	216	44	3	3	29	9	172	63	44	57	8

Tabell 10. Yrkesaktive 16 år og over med fast oppmøteplass på arbeid i uka 27. oktober - 2. november 1990, etter tallet på arbeidsreiser, reisetid og yrkesfelt/oppmøteplass

	I alt	Reiste ikke	Reiste 1 gang			Reiste 2-3 ganger			Reiste 4 ganger eller flere		
			Reise- tid under 45 min	Reise- tid 45-89 min	Reise- tid 90 min og over	Reise- tid under 45 min	Reise- tid 45-89 min	Reise- tid 90 min og over	Reise- tid under 45 min	Reise- tid 45-89 min	Reise- tid 90 min og over
I alt	1146	231	22	4	15	106	4	3	736	17	8
Yrkesfelt											
Teknisk, vitenskapelig, humanistisk og kunstnerisk arbeid	220	16	3	1	3	37	2	-	154	2	2
Administrasjons- og forvaltningsarbeid, bedrifts- og organisasjonsledelse i alt	34	4	-	-	-	4	-	-	26	-	-
Offentlig administrasjons- og forvaltningsarbeid	16	-	-	-	-	3	-	-	13	-	-
Bedrifts- og organisasjonsledelse	18	4	-	-	-	1	-	-	13	-	-
Kontorarbeid	87	7	-	-	-	12	1	-	66	-	1
Handelsarbeid	114	17	7	-	1	7	-	1	81	-	-
Jordbruks- skogbruks- og fiskearbeid	148	96	2	2	1	3	1	1	36	5	1
Gruve- og sprengningsarbeid m.m.	2	2	-	-	-	-	-	-	-	-	-
Transport og kommunikasjonsarbeid	81	18	1	-	3	6	-	1	51	-	1
Industri-, bygge- og anleggsarbeid i alt	260	38	4	1	6	4	-	-	197	7	3
Jern- og metallvarearbeid	45	7	1	-	-	-	-	-	35	1	1
Elektroarbeid	29	3	-	-	-	-	-	-	26	-	-
Trearbeid	94	11	1	-	2	3	-	-	73	3	1
Næringsmiddelarbeid	24	7	-	-	3	-	-	-	14	-	-
Maskin- og motordrift	15	1	1	-	-	-	-	-	11	2	-
Laste-, losse og lagerarbeid	6	2	-	-	1	-	-	-	3	-	-
Industri-, bygge- og anleggsarbeid ellers	47	7	1	1	-	1	-	-	35	1	1
Servicearbeid og militært arbeid	200	33	5	-	1	33	-	-	125	3	-
Oppmøteplass og kjønn											
I bostedsfylket	1051	176	20	4	5	104	4	-	715	17	6
Menn	540	106	8	3	3	20	1	-	381	12	6
Kvinner	511	70	12	1	2	84	3	-	334	5	-
I bostedskommunen	972	166	20	2	2	93	2	-	669	13	5
Menn	497	99	8	1	2	18	-	-	355	9	5
Kvinner	475	67	12	1	-	75	2	-	314	4	-
0429 Åmot	37	2	-	1	-	9	-	-	24	-	1
Menn	20	1	-	1	-	1	-	-	16	-	1
Kvinner	17	1	-	-	-	8	-	-	8	-	-
0432 Rendalen	17	2	-	-	-	1	-	-	11	3	-
Menn	7	1	-	-	-	-	-	-	3	3	-
Kvinner	10	1	-	-	-	1	-	-	8	-	-
0427 Elverum	10	2	-	-	1	-	1	-	6	-	-
Menn	8	2	-	-	-	-	1	-	5	-	-
Kvinner	2	-	-	-	1	-	-	-	1	-	-
0401 Hamar	6	2	-	-	2	1	-	-	1	-	-
Menn	4	2	-	-	1	1	-	-	-	-	-
Kvinner	2	-	-	-	1	-	-	-	1	-	-
Andre kommuner i fylket	9	2	-	1	-	-	1	-	4	1	-
Menn	4	1	-	1	-	-	-	-	2	-	-
Kvinner	5	1	-	-	-	-	1	-	2	1	-
Utenfor fylket	56	46	-	-	10	-	-	-	-	-	-
Menn	44	35	-	-	9	-	-	-	-	-	-
Kvinner	12	11	-	-	1	-	-	-	-	-	-
0301 Oslo	28	20	-	-	8	-	-	-	-	-	-
Menn	23	16	-	-	7	-	-	-	-	-	-
Kvinner	5	4	-	-	1	-	-	-	-	-	-
2303 Utlandet	6	6	-	-	-	-	-	-	-	-	-
Menn	4	4	-	-	-	-	-	-	-	-	-
Kvinner	2	2	-	-	-	-	-	-	-	-	-
0119 Marker	2	2	-	-	-	-	-	-	-	-	-
Menn	1	1	-	-	-	-	-	-	-	-	-
Kvinner	1	1	-	-	-	-	-	-	-	-	-
0231 Skedsmo	2	1	-	-	1	-	-	-	-	-	-
Menn	2	1	-	-	1	-	-	-	-	-	-
Kvinner	-	-	-	-	-	-	-	-	-	-	-
Andre steder utenfor fylket	18	17	-	-	1	-	-	-	-	-	-
Menn	14	13	-	-	1	-	-	-	-	-	-
Kvinner	4	4	-	-	-	-	-	-	-	-	-
Uoppgitt oppmøteplass	39	9	2	-	-	2	-	3	21	-	2
Menn	28	9	1	-	-	-	-	3	13	-	2
Kvinner	11	-	1	-	-	2	-	-	8	-	-

Tabell 11. Yrkesaktive 16 år og over med fast arbeidsreise i uka 27. oktober - 2. november 1990, etter reisemåte, oppmøteplass, tallet på arbeidsreiser, reisetid og etter reisemåte, kjønn og alder

	I alt	Ett transportmiddel						To eller flere transportmidler		
		Bil	Buss	Tog, trikk, T-bane	Båt	Sykkel, gange over 10 min	Annet	Kollektiv transport og/eller sykkel, gange over 10 min	Kollektiv transport og bil	Andre kombinasjoner
I alt	915	605	3	4	-	185	72	3	4	39
Oppmøteplass, tallet på arbeidsreiser og reisetid										
Oppmøteplass i bostedskommunen	806	518	3	1	-	177	67	2	1	37
Reiste 1 gang	24	14	2	-	-	7	1	-	-	-
Under 45 min	20	11	1	-	-	7	1	-	-	-
45 - 89 min	2	1	1	-	-	-	-	-	-	-
90 min og over	2	2	-	-	-	-	-	-	-	-
Reiste 2 - 3 ganger	95	61	-	-	-	24	8	1	-	1
Under 45 min	93	60	-	-	-	24	8	-	-	1
45 - 89 min	2	1	-	-	-	-	-	1	-	-
90 min og over	-	-	-	-	-	-	-	-	-	-
Reiste 4 ganger eller flere	687	443	1	1	-	146	58	1	1	36
Under 45 min	669	428	1	-	-	146	58	1	1	34
45 - 89 min	13	12	-	-	-	-	-	-	-	1
90 min og over	5	3	-	1	-	-	-	-	-	1
Oppmøteplass utenfor bostedskommunen	79	69	-	3	-	4	1	-	2	-
Reiste 1 gang	15	11	-	3	-	-	-	-	1	-
Under 45 min	-	-	-	-	-	-	-	-	-	-
45 - 89 min	2	2	-	-	-	-	-	-	-	-
90 min og over	13	9	-	3	-	-	-	-	1	-
Reiste 2 - 3 ganger	13	12	-	-	-	-	1	-	-	-
Under 45 min	11	10	-	-	-	-	1	-	-	-
45 - 89 min	2	2	-	-	-	-	-	-	-	-
90 min og over	-	-	-	-	-	-	-	-	-	-
Reiste 4 ganger eller flere	51	46	-	-	-	4	-	-	1	-
Under 45 min	46	41	-	-	-	4	-	-	1	-
45 - 89 min	4	4	-	-	-	-	-	-	-	-
90 min og over	1	1	-	-	-	-	-	-	-	-
Uoppgitt oppmøteplass	30	18	-	-	-	4	4	1	1	2
Kjønn og alder										
Menn	462	339	1	1	-	64	38	2	1	16
16-19	10	4	-	-	-	5	1	-	-	-
20-24	30	26	-	-	-	3	1	-	-	-
25-29	41	31	-	-	-	3	5	-	-	2
30-39	124	90	-	-	-	12	16	2	1	3
40-49	123	85	1	1	-	22	8	-	-	6
50-59	90	66	-	-	-	14	7	-	-	3
60-66	41	34	-	-	-	5	-	-	-	2
67-69	2	2	-	-	-	-	-	-	-	-
70-	1	1	-	-	-	-	-	-	-	-
Kvinner	453	266	2	3	-	121	34	1	3	23
16-19	17	12	-	-	-	3	1	-	1	-
20-24	30	19	-	1	-	6	4	-	-	-
25-29	45	24	-	1	-	12	4	-	-	4
30-39	127	84	-	1	-	23	11	-	-	8
40-49	118	70	-	-	-	32	7	1	-	8
50-59	74	32	1	-	-	31	6	-	1	3
60-66	36	20	1	-	-	13	1	-	1	-
67-69	2	2	-	-	-	-	-	-	-	-
70-	4	3	-	-	-	1	-	-	-	-

Tabell 12. Boliger og bosatte. Hustype, tallet på rom, kjøkken. 3. november 1990

Tallet på rom på 6 m ² eller mer (kjøkken, gang, bad o.l. er ikke medregnet)	Boliger					Bosatte	
	I alt	Frittliggende enebolig eller våningshus tilknyttet gårdsdrift	Andre ene- og tomannsboliger og småhus	Blokk, leiegård e.l.	Forretningsbygg, bygg for felleshusholdning e.l.	I alt	Pr. bolig
I alt	1431	1274	90	11	56	3299	2,3
1 rom	77	48	6	3	20	119	1,5
Med kjøkken 6 m ² eller større	41	29	3	1	8	69	1,7
Med kjøkken mindre enn 6 m ²	28	15	2	2	9	42	1,5
Uten kjøkken	8	4	1	-	3	8	1,0
2 rom	141	99	22	3	17	222	1,6
Med kjøkken 6 m ² eller større	108	83	13	2	10	176	1,6
Med kjøkken mindre enn 6 m ²	31	14	9	1	7	44	1,4
Uten kjøkken	2	2	-	-	-	2	1,0
3 rom	326	292	22	5	7	606	1,9
4 rom	440	406	27	-	7	1031	2,3
5 rom	201	195	4	-	2	520	2,6
6 rom	129	120	7	-	2	382	3,0
7 rom	45	43	2	-	-	154	3,4
8 rom	29	29	-	-	-	100	3,4
9 rom eller flere	43	42	-	-	1	165	3,8

Tabell 13. Boliger, rom og bosatte, etter hustype. 3. november 1990

	I alt	Frittliggende enebolig eller våningshus tilknyttet gårdsdrift	Hus i kjede, rekkehus, terrassehus, vertikaldelt tomannsbolig	Horisontaldelt tomannsbolig eller annet boligbygg med mindre enn 3 etasjer	Blokk, leiegård e.l.	Forretningsbygg, bygg for felleshusholdning e.l.
Boliger i alt	1431	1274	58	32	11	56
Bosatte i alt	3299	3018	113	50	40	78
Bosatte pr. bolig	2,3	2,4	1,9	1,6	3,6	1,4
Rom i alt	5810	5352	197	103	24	134
Rom pr. bolig	4,1	4,2	3,4	3,2	2,2	2,4

Tabell 14. Boliger etter eieform og areal¹. Rom og bosatte, etter eieform. 3. november 1990

	I alt	Boligen eies			Boligen leies			
		I alt	Privat	Gjennom borettslag e.l.	I alt	Som tjenestebolig	For et avgrenset tidsrom	På andre vilkår
Boliger i alt	1431	1099	1055	44	332	62	57	213
Under 50 m ²	121	44	44	-	77	4	16	57
50 - 59 m ²	79	46	40	6	33	3	6	24
60 - 79 m ²	238	170	166	4	68	10	11	47
80 - 99 m ²	404	330	313	17	74	24	11	39
100 - 129 m ²	331	282	271	11	49	15	7	27
130 - 149 m ²	115	95	92	3	20	3	4	13
150 - 199 m ²	86	77	75	2	9	3	1	5
200 m ² eller mer	57	55	54	1	2	-	1	1
Bosatte i alt	3299	2690	2591	99	609	138	114	357
Bosatte pr. bolig	2,3	2,4	2,5	2,3	1,8	2,2	2,0	1,7
Rom i alt	5810	4748	4560	188	1062	248	174	640
Rom pr. bolig	4,1	4,3	4,3	4,3	3,2	4,0	3,1	3,0

¹ Medregnet kjøkken, gang, bad o.l.

Tabell 15. Boliger etter tallet på rom og tallet på bosatte. 3. november 1990

Tallet på bosatte	I alt	Tallet på rom								
		1	2	3	4	5	6	7	8	9 eller flere
I alt	1431	77	141	326	440	201	129	45	29	43
1	491	57	86	141	129	39	20	5	5	9
2	452	10	40	131	148	73	36	10	2	2
3	199	2	6	29	78	39	27	6	5	7
4	187	5	7	18	62	32	28	13	11	11
5	77	2	2	5	16	18	13	8	5	8
6	14	1	-	1	5	-	3	2	-	2
7	9	-	-	-	2	-	2	1	1	3
8	-	-	-	-	-	-	-	-	-	-
9	-	-	-	-	-	-	-	-	-	-
10 eller flere	2	-	-	1	-	-	-	-	-	1

Tabell 16. Boliger etter husets byggeår og hustype/eieform/oppvarmingskilde. Bosatte og rom, etter husets byggeår. 3. november 1990

	I alt	Husets byggeår							
		-1900	1901-1920	1921-1940	1941-1945	1946-1960	1961-1970	1971-1980	1981-1990
Boliger i alt	1431	164	98	184	23	342	190	315	115
Hustype									
Frittliggende enebolig eller våningshus tilknyttet gårdsdrift	1274	146	93	167	21	298	176	277	96
Hus i kjede, røkkehus, terrassehus eller vertikaldelt tomannsbolig	58	6	-	-	-	23	11	12	6
Horisontaldelt tomannsbolig eller annet boligbygg med mindre enn 3 etasjer	32	5	3	7	2	11	-	2	2
Blokk, leiegård eller annet boligbygg med 3 etasjer eller mer	11	4	-	4	-	-	1	1	1
Forretningsbygg, pensjonat, aldershjem, militærforlegning eller annet bygg for felleshusholdning	56	3	2	6	-	10	2	23	10
Eie/leieform									
Eies i alt	1099	115	80	130	19	262	160	248	85
Privat	1055	113	80	128	18	250	152	233	81
Gjennom borettslag eller boligaksjeselskap	44	2	-	2	1	12	8	15	4
Leies i alt	332	49	18	54	4	80	30	67	30
Som tjenestebolig	62	11	3	3	-	24	7	12	2
For et avgrenset tidsrom	57	7	3	12	2	12	1	13	7
På andre vilkår	213	31	12	39	2	44	22	42	21
Oppvarmingskilde									
En kilde, i alt	453	59	25	67	10	104	61	90	37
Sentralvarme	55	9	-	6	1	7	7	18	7
Elektriske ovner, varmekabler e.l.	132	8	4	18	1	27	14	41	19
Ovner for flytende brensel	19	4	2	2	-	7	-	3	1
Ovner for fast brensel	247	38	19	41	8	63	40	28	10
To eller flere kilder, i alt	978	105	73	117	13	238	129	225	78
Elektriske ovner og ovner for fast brensel	660	65	49	78	10	153	94	141	70
Elektriske ovner og ovner for flytende brensel	34	5	4	4	-	7	5	9	-
Ovner for fast og flytende brensel	55	5	6	10	-	20	11	3	-
Sentralvarme og én eller flere andre kilder	55	7	1	1	-	13	5	24	4
Andre kombinasjoner	174	23	13	24	3	45	14	48	4
Bosatte i alt	3299	371	206	385	43	682	418	868	326
Bosatte pr. bolig	2,3	2,3	2,1	2,1	1,9	2,0	2,2	2,8	2,8
Rom i alt	5810	738	363	703	89	1305	768	1377	467
Rom pr. bolig	4,1	4,5	3,7	3,8	3,9	3,8	4,0	4,4	4,1

Tabell 17. Boliger og bosatte. Sanitærutstyr, størrelse og tilgjengelighet. 3. november 1990

	I alt	Sanitærutstyr			
		Med WC		Uten WC	
		Med bad	Uten bad	Med bad	Uten bad
I alt	1431	1327	16	28	60
Tallet på rom på 6 m² eller mer					
(kjøkken, gang, bad o.l. er ikke medregnet)					
1 rom	77	55	4	5	13
Med kjøkken 6 m ² eller større	41	31	2	3	5
Med kjøkken mindre enn 6 m ²	28	21	2	1	4
Uten kjøkken	8	3	-	1	4
2 rom	141	117	2	3	19
Med kjøkken 6 m ² eller større	108	92	1	2	13
Med kjøkken mindre enn 6 m ²	31	24	1	1	5
Uten kjøkken	2	1	-	-	1
3 rom	326	303	4	8	11
4 rom	440	420	2	8	10
5 rom	201	191	1	3	6
6 rom	129	124	3	1	1
7 rom	45	45	-	-	-
8 rom	29	29	-	-	-
9 rom eller flere	43	43	-	-	-
Etasjeplassering. Heis					
Boliger med beboelsesrom i					
én etasje i alt	1001	916	13	22	50
Kjelleretasje	22	20	-	1	1
Underetasje	42	36	1	-	5
1. etasje	874	805	11	20	38
2. etasje	55	48	1	1	5
3. etasje	2	2	-	-	-
4. etasje	2	2	-	-	-
I hus med heis	-	-	-	-	-
I hus uten heis	2	2	-	-	-
5. etasje eller høyere	4	3	-	-	1
I hus med heis	1	1	-	-	-
I hus uten heis	3	2	-	-	1
Boliger med beboelsesrom i					
flere etasjer i alt	430	411	3	6	10
1. etasje og underetasje/kjeller	114	114	-	-	-
1. og 2. etasje	290	273	2	5	10
1. og 2. etasje og underetasje/kjeller	22	20	1	1	-
1., 2. og 3. etasje	3	3	-	-	-
Andre etasjekombinasjoner	1	1	-	-	-
Bosatte i alt	3299	3136	28	39	96
Bosatte pr. bolig	2,3	2,4	1,8	1,4	1,6
Rom i alt	5810	5511	51	88	160
Rom pr. bolig	4,1	4,2	3,2	3,1	2,7

Tabell 18. Boliger etter standardindikatorer. Bosatte etter alder og standardindikatorer. 3. november 1990

	Boliger	Bosatte									
		I alt	0-19	20-29	30-39	40-49	50-59	60-69	70-79	80-89	90-
I alt	1431	3299	760	385	426	390	335	422	392	167	22
Hustype											
Frittliggende enebolig eller våningshus tilknyttet gårdsdrift	1274	3018	700	348	389	365	310	395	353	143	15
Småhus	90	163	35	20	26	19	12	20	20	11	-
Blokk, leiegård, forretningsbygg, bygg for felleleshusholdning e.l.	67	118	25	17	11	6	13	7	19	13	7
Tallet på rom. Kjøkken											
1 - 2 rom	218	341	44	52	31	27	35	38	56	48	10
Med kjøkken	208	331	43	50	30	25	35	37	55	46	10
Uten kjøkken	10	10	1	2	1	2	-	1	1	2	-
3 - 4 rom	766	1637	326	173	206	163	183	248	241	87	10
5 rom eller flere	447	1321	390	160	189	200	117	136	95	32	2
Byggeår											
- 1900	164	371	85	55	46	39	30	45	49	19	3
1901 - 1960	647	1316	215	150	141	110	144	227	229	94	6
1961 - 1990	620	1612	460	180	239	241	161	150	114	54	13
Oppvarmingskilder											
En kilde, i alt	453	976	215	114	108	103	101	136	120	66	13
Sentralvarme, elektriske ovner, varmekabler e.l.	187	383	71	55	37	46	40	54	38	32	10
Ovner for flytende brensel	19	37	12	5	2	1	5	4	7	1	-
Ovner for fast brensel	247	556	132	54	69	56	56	78	75	33	3
To eller flere kilder, i alt	978	2323	545	271	318	287	234	286	272	101	9
Elektriske ovner og ovner for fast brensel	660	1629	417	194	245	207	176	174	153	57	6
Elektriske ovner og ovner for flytende brensel	34	67	9	10	5	6	9	11	12	5	-
Ovner for fast og flytende brensel	55	90	5	1	4	8	7	25	31	8	1
Sentralvarme og én eller flere andre kilder	55	148	40	19	17	24	10	15	17	4	2
Andre kombinasjoner	174	389	74	47	47	42	32	61	59	27	-
Sanitærforhold											
Har både bad og WC	1327	3136	739	365	414	380	309	398	361	150	20
Har WC, men ikke bad	16	28	6	1	3	1	3	3	9	1	1
Har bad, men ikke WC	28	39	3	7	3	3	4	5	6	7	1
Har verken bad eller WC	60	96	12	12	6	6	19	16	16	9	-
Etasjeplassering. Heis											
Boliger med beboelsesrom i én etasje i alt	1001	2163	431	257	258	246	242	283	302	125	19
1. etasje, kjelleretasje eller underetasje	938	2022	394	233	242	232	226	270	290	119	16
2. etasje eller høyere	63	141	37	24	16	14	16	13	12	6	3
I hus med heis	2	5	1	1	-	1	1	-	-	1	-
I hus uten heis	61	136	36	23	16	13	15	13	12	5	3
Boliger med beboelsesrom i flere etasjer	430	1136	329	128	168	144	93	139	90	42	3
Plan i boligen											
Boliger med kjøkken, bad, WC og minst ett beboelsesrom på ett plan	1253	2951	685	341	382	359	293	381	348	143	19
Eie-/leieform											
Eies i alt	1099	2690	645	279	337	345	290	371	301	113	9
Privat	1055	2591	631	269	328	332	278	347	291	106	9
Gjennom borettslag e.l.	44	99	14	10	9	13	12	24	10	7	-
Leies	332	609	115	106	89	45	45	51	91	54	13
Tallet på bosatte											
1	491	491	5	39	35	34	34	107	149	75	13
2	452	904	36	75	60	58	121	248	222	78	6
3	199	597	120	121	71	95	106	58	15	9	2
4	187	748	315	89	167	128	43	4	2	-	-
5	77	385	193	30	74	58	18	3	3	5	1
6 eller flere	25	174	91	31	19	17	13	2	1	-	-

Tabell 19. Husholdninger, familier og personer, etter type husholdning¹. Husholdninger etter type husholdning¹ og tallet på familier i husholdningen/yrkesaktivitet i husholdningen/eieform/tallet på rom i boligen og kjøkken. 3.november 1990

	I alt	En- person- hus- hold- ninger	Flerpersonhusholdninger uten barn			Flerpersonhusholdninger med barn			
			I alt	2 per- soner	3 per- soner eller flere	I alt	1 barn	2 barn	3 barn eller flere
Personer i alt	3299	491	1359	850	509	1449	475	654	320
Familier i alt	1599	491	671	492	179	437	185	185	67
Husholdninger i alt	1431	491	579	425	154	361	144	160	57
Tallet på familier i husholdningen									
1 familie	1276	491	491	358	133	294	107	137	50
2 familier	142	-	84	67	17	58	33	21	4
3 familier	13	-	4	-	4	9	4	2	3
4 familier eller flere	-	-	-	-	-	-	-	-	-
Yrkesaktivitet. Tallet på yrkesaktive i uka									
Husholdning uten yrkesaktive	644	367	245	235	10	32	18	8	6
Husholdning med 1 yrkesaktiv	383	124	145	99	46	114	52	47	15
Heltid ²	309	104	111	71	40	94	47	34	13
Deltid	74	20	34	28	6	20	5	13	2
Husholdning med 2 yrkesaktive	340	-	147	91	56	193	60	100	33
Begge på heltid	171	-	78	43	35	93	31	49	13
En på heltid	156	-	68	47	21	88	25	46	17
Ingen på heltid	13	-	1	1	-	12	4	5	3
Husholdning med 3 yrkesaktive	53	-	33	-	33	20	13	4	3
Alle på heltid	27	-	18	-	18	9	6	-	3
To på heltid	20	-	13	-	13	7	5	2	-
En på heltid	4	-	1	-	1	3	2	1	-
Ingen på heltid	2	-	1	-	1	1	-	1	-
Husholdning med 4 yrkesaktive og over	11	-	9	-	9	2	1	1	-
Eie-/leieform									
Eies i alt	1099	317	484	348	136	298	109	139	50
Privat	1055	305	457	332	125	293	107	137	49
Gjennom borettslag e.l.	44	12	27	16	11	5	2	2	1
Leies i alt	332	174	95	77	18	63	35	21	7
Som tjenestebolig	62	23	18	12	6	21	9	10	2
For et avgrenset tidsrom	57	28	13	12	1	16	11	4	1
På andre vilkår	213	123	64	53	11	26	15	7	4
Tallet på rom. Kjøkken									
1 rom	77	57	14	10	4	6	2	3	1
Med kjøkken 6 m ² eller større	41	27	10	8	2	4	1	2	1
Med kjøkken mindre enn 6 m ²	28	22	4	2	2	2	1	1	-
Uten kjøkken	8	8	-	-	-	-	-	-	-
2 rom	141	86	41	37	4	14	8	4	2
Med kjøkken 6 m ² eller større	108	64	33	29	4	11	6	4	1
Med kjøkken mindre enn 6 m ²	31	20	8	8	-	3	2	-	1
Uten kjøkken	2	2	-	-	-	-	-	-	-
3 rom	326	141	138	119	19	47	28	13	6
4 rom	440	129	191	138	53	120	48	57	15
5 rom	201	39	106	72	34	56	18	28	10
6 rom	129	20	58	36	22	51	17	25	9
7 rom	45	5	17	10	7	23	8	10	5
8 rom	29	5	9	2	7	15	5	7	3
9 rom eller flere	43	9	5	1	4	29	10	13	6

¹ I denne tabellen er barn (ugifte hjemmeboende) 18 år og over holdt utenfor ved grupperingen av husholdninger etter type. Husholdninger som har barn bare i alderen 18 år og over, er derfor regnet som flerpersonhusholdninger uten barn. ² Heltid er samlet avtalt/vanlig arbeidstid på 30 timer eller mer i uka (alle arbeidsforhold).

Tabell 20. Husholdninger, familier og personer, etter husholdningsstørrelse/type husholdning. Absolutte tall og prosent. 3. november 1990

	Absolutte tall			Prosent		
	Personer	Familier	Husholdninger	Personer	Familier	Husholdninger
I alt	3299	1599	1431	100,0	100,0	100,0
Husholdningsstørrelse						
1 person	491	491	491	14,9	30,7	34,3
2 personer	904	519	452	27,4	32,5	31,6
3 personer	597	243	199	18,1	15,2	13,9
4 personer	748	216	187	22,7	13,5	13,1
5 personer eller flere	559	130	102	16,9	8,1	7,1
Husholdningstype						
Énpersonhusholdninger	491	491	491	14,9	30,7	34,3
Alder						
- 24	13	13	13	0,4	0,8	0,9
25 - 34	53	53	53	1,6	3,3	3,7
35 - 44	31	31	31	0,9	1,9	2,2
45 - 69	157	157	157	4,8	9,8	11,0
70 - 79	149	149	149	4,5	9,3	10,4
80 - 84	53	53	53	1,6	3,3	3,7
85 - 89	22	22	22	0,7	1,4	1,5
90 -	13	13	13	0,4	0,8	0,9
Flerpersonhusholdninger uten barn ¹	1359	671	579	41,2	42,0	40,5
Alder eldste person						
- 24	21	20	10	0,6	1,3	0,7
25 - 34	32	26	16	1,0	1,6	1,1
35 - 44	98	45	37	3,0	2,8	2,6
45 - 69	744	329	298	22,6	20,6	20,8
70 - 79	301	158	143	9,1	9,9	10,0
80 - 84	98	55	46	3,0	3,4	3,2
85 - 89	49	30	22	1,5	1,9	1,5
90 -	16	8	7	0,5	0,5	0,5
Flerpersonhusholdninger med barn ¹	1449	437	361	43,9	27,3	25,2
Alder yngste barn						
0 - 6	678	211	166	20,6	13,2	11,6
7 - 15	633	182	157	19,2	11,4	11,0
16 - 17	138	44	38	4,2	2,8	2,7
Tallet på barn i husholdningen						
1 barn	475	185	144	14,4	11,6	10,1
2 barn	654	185	160	19,8	11,6	11,2
3 barn	236	56	46	7,2	3,5	3,2
4 barn eller flere	84	11	11	2,5	0,7	0,8

¹ I denne tabellen er barn (ugifte hjemmeboende) 18 år og over holdt utenfor ved grupperingen av husholdninger etter type. Husholdninger som har barn bare i alderen 18 år og over, er derfor regnet som flerpersonhusholdninger uten barn.

Tabell 21. Husholdninger etter type husholdning¹ og disponering av personbil/avfallssortering. 3. november 1990

	I alt	Husholdninger med barn	Husholdninger uten barn					
			I alt	Alder eldste person				
				-24	25-44	45-69	70-79	80-
I alt	1431	361	1070	23	137	455	292	163
Disponering av personbil								
1 bil	709	183	526	8	81	253	129	55
2 biler	280	143	137	6	27	73	22	9
3 biler eller flere	48	16	32	1	4	24	2	1
Husholdningen disponerer ikke bil ...	394	19	375	8	25	105	139	98
Avfallssortering (kildesortering)								
Husholdningen sorterer avfall, i alt ...	312	83	229	5	30	102	66	26
Papir ²	85	21	64	-	7	34	19	4
Glass ²	62	23	39	2	3	20	9	5
Batterier ²	211	71	140	5	24	63	37	11
Maling, lakk, olje e.l. ²	40	18	22	1	3	12	4	2
Annet avfall ²	110	16	94	-	4	40	30	20
Husholdningen sorterer ikke avfall ...	1119	278	841	18	107	353	226	137

¹ I denne tabellen er barn (ugifte hjemmeboende) 18 år og over holdt utenfor ved grupperingen av husholdninger etter type. Husholdninger som har barn bare i alderen 18 år og over, er derfor regnet som husholdninger uten barn. ² Noen husholdninger sorterer flere typer avfall. Derfor blir summen av husholdninger etter avfallstype større enn tallet på husholdninger som sorterer avfall i alt.

Tabell 22. Familier i privathusholdninger etter familietype. Personer etter alder og familietype. 3. november 1990

Alder	I alt	Enslig	Ektepar uten ugifte barn	Ektepar med ugifte barn	Mor med barn	Far med barn
Familier						
I alt	1599	720	319	392	138	30
Personer						
I alt	3299	720	638	1544	329	68
0 - 4	171	-	-	107	64	-
5 - 9	181	2	-	136	37	6
10 - 14	173	1	-	147	20	5
15 - 19	235	12	-	192	22	9
20 - 24	206	38	2	125	32	9
25 - 29	179	61	9	74	33	2
30 - 34	221	53	10	126	29	3
35 - 39	205	27	10	143	19	6
40 - 44	225	28	7	165	17	8
45 - 49	165	33	18	96	11	7
50 - 54	174	25	45	96	6	2
55 - 59	161	27	59	69	5	1
60 - 64	188	50	93	31	12	2
65 - 69	234	82	122	22	6	2
70 - 74	221	82	122	8	8	1
75 - 79	171	90	76	4	-	1
80 - 84	117	62	47	1	6	1
85 - 89	50	32	15	1	1	1
90 -	22	15	3	1	1	2

Tabell 23. Hovedtall for par og personer i par. 3. november 1990

	I alt	Gifte			Samboende		
		I alt	Uten barn ¹	Med barn ¹	I alt	Uten barn ¹	Med barn ¹
Par							
I alt							
Tallet på barn i husholdningen¹							
0							
1							
2							
3							
4							
5 og over							
Parets yrkesaktivitet i uka							
27. oktober - 2. november 1990							
Ingen yrkesaktiv							
En yrkesaktiv							
Begge yrkesaktive							
Personer							
I alt							
Alder							
0 - 19							
20 - 29							
30 - 39							
40 - 49							
50 - 59							
60 - 69							
70 -							
Høyeste utdanning							
Barne- og ungdomsskolenivå							
Gymnasnivå							
Universitets- og høgskolenivå							
Uoppgitt, ingen utdanning eller utdanning på førskolenivå							

Tallene i denne tabellen er ikke ferdige. Tabellen vil bli utarbeidet seinere, og kan fås ved å vende seg til Statistisk sentralbyrå, Folketellingskontoret.

¹ I denne tabellen er barn (ugifte hjemmeboende) 18 år og over holdt utenfor ved grupperingen av par. Par som har barn bare i alderen 18 år og over, er derfor regnet som par uten barn.

Tabell 24. Barn 0-17 år etter alder, familietype og mors/fars yrkesaktivitet i uka 27. oktober - 2. november 1990

Alder	I alt	Ektepar med barn			Mor med barn		Far med barn	
		Ingen av foreldrene yrkesaktive	En av foreldrene yrkesaktiv	Begge foreldrene yrkesaktive	Mor ikke yrkesaktiv	Mor yrkesaktiv	Far ikke yrkesaktiv	Far yrkesaktiv
I alt ¹	655	27	136	342	58	76	3	13
0	23	-	7	7	3	6	-	-
1	41	2	9	12	9	9	-	-
2	27	-	5	10	7	5	-	-
3	43	3	5	18	8	9	-	-
4	37	-	11	18	4	4	-	-
5	29	2	3	12	8	3	-	1
6	29	-	4	20	4	1	-	-
7	33	1	7	20	1	3	-	1
8	43	1	8	20	5	6	1	2
9	45	2	6	30	1	5	-	1
10	28	1	7	15	2	3	-	-
11	38	2	7	25	-	2	2	-
12	37	1	11	22	-	1	-	2
13	38	1	6	23	3	4	-	1
14	31	1	9	16	1	4	-	-
15	42	-	10	28	1	2	-	1
16	38	3	12	14	-	6	-	3
17	53	7	9	32	1	3	-	1

¹ Barn 0-17 år i alt er ikke det samme som personer 0-17 år i alt. Se tekstdelen, pkt. 4.1.

Tabell 25. Personer 67 år og over. Alder, tallet på personer i husholdningen, husholdningstype og indikatorer for boligstandard. 3. november 1990

	I alt	67 - 69 år		70 - 79 år		80 - 89 år		90 år og over	
		Bor alene	Bor med flere	Bor alene	Bor med flere	Bor alene	Bor med flere	Bor alene	Bor med flere
I alt	763	45	98	149	253	75	114	13	16
I felleshusholdning	39	-	-	-	10	-	22	-	7
I privathusholdning i alt	724	45	98	149	243	75	92	13	9
Hustype									
Frittliggende enebolig eller våningshus tilknyttet gårdsdrift	647	41	95	119	234	57	86	7	8
Småhus	35	2	2	14	6	6	5	-	-
Blokk, leiegård, forretningsbygg, bygg for felleshusholdning e.l.	42	2	1	16	3	12	1	6	1
Tallet på rom. Kjøkken									
1 - 2 rom	129	9	6	36	20	32	16	7	3
Med kjøkken	125	8	6	35	20	30	16	7	3
Uten kjøkken	4	1	-	1	-	2	-	-	-
3 - 4 rom	426	30	58	87	154	38	49	6	4
5 rom eller flere	169	6	34	26	69	5	27	-	2
Byggeår									
- 1900	83	6	6	22	27	11	8	2	1
1901 - 1960	411	26	56	83	146	34	60	3	3
1961 - 1990	230	13	36	44	70	30	24	8	5
Oppvarmingskilder									
Én kilde, i alt	241	15	27	57	63	34	32	8	5
Sentralvarme, elektriske ovner, varmekabler e.l.	96	7	9	21	17	22	10	7	3
Ovner for flytende brensel	9	-	1	7	-	1	-	-	-
Ovner for fast brensel	136	8	17	29	46	11	22	1	2
To eller flere kilder, i alt	483	30	71	92	180	41	60	5	4
Sentralvarme og én eller flere andre kilder	25	1	1	6	11	1	3	1	1
Andre kombinasjoner	458	29	70	86	169	40	57	4	3
Sanitærforhold									
Har både bad og WC	662	39	92	129	232	67	83	12	8
Har WC, men ikke bad	13	-	2	4	5	1	-	1	-
Har bad, men ikke WC	17	3	-	5	1	3	4	-	1
Har verken bad eller WC	32	3	4	11	5	4	5	-	-
Etasjeplassering. Heis									
Boliger med beboelsesrom i én etasje i alt	544	31	67	117	185	61	64	13	6
1. etasje, kjelleretasje eller underetasje	518	28	65	113	177	56	63	12	4
2. etasje eller høyere	26	3	2	4	8	5	1	1	2
I hus med heis	1	-	-	-	-	1	-	-	-
I hus uten heis	25	3	2	4	8	4	1	1	2
Boliger med beboelsesrom i flere etasjer	180	14	31	32	58	14	28	-	3
Plan i boligen									
Boliger med kjøkken, bad, WC og minst ett beboelsesrom på ett plan ..	634	37	87	123	225	63	80	12	7
Eie-/leieform									
Eies i alt	544	34	87	101	200	43	70	5	4
Privat	519	34	79	98	193	39	67	5	4
Gjennom borettslag e.l.	25	-	8	3	7	4	3	-	-
Leies	180	11	11	48	43	32	22	8	5

Tabell 26. Folkemengde etter alder, kjønn og type bostedsstrøk/grunnkrets. 3. november 1990

	I alt	Alder										
		0-6	7-15	16-19	20-24	25-29	30-49	50-59	60-66	67-69	70-79	80-
Kommunen	3338	229	339	192	206	179	816	335	279	143	402	218
Menn	1647	118	178	90	110	92	433	161	133	65	178	89
Kvinner	1691	111	161	102	96	87	383	174	146	78	224	129
Type bostedsstrøk og kjønn												
Tettsteder												
Tettbygde strøk	1303	80	146	91	100	79	347	142	92	35	119	72
Menn	639	40	81	46	58	35	176	70	45	15	47	26
Kvinner	664	40	65	45	42	44	171	72	47	20	72	46
1151 Koppang	1303	80	146	91	100	79	347	142	92	35	119	72
Menn	639	40	81	46	58	35	176	70	45	15	47	26
Kvinner	664	40	65	45	42	44	171	72	47	20	72	46
Spredtebygde strøk	1968	139	192	101	101	97	460	191	187	108	274	118
Menn	987	74	97	44	51	55	253	90	88	50	128	57
Kvinner	981	65	95	57	50	42	207	101	99	58	146	61
Uoppgitt	67	10	1	-	5	3	9	2	-	-	9	28
Delområde, grunnkrets og kjønn												
01 Søndre	821	56	65	41	42	40	180	84	75	46	134	58
Menn	398	28	34	15	24	20	100	37	37	20	56	27
Kvinner	423	28	31	26	18	20	80	47	38	26	78	31
0101 Steinvik	141	6	14	10	10	3	36	16	15	6	20	5
Menn	63	3	6	3	5	1	22	5	7	3	6	2
Kvinner	78	3	8	7	5	2	14	11	8	3	14	3
0102 Strand	65	3	5	4	4	2	11	7	6	5	12	6
Menn	31	1	2	4	2	1	6	3	4	1	5	2
Kvinner	34	2	3	-	2	1	5	4	2	4	7	4
0103 Opphus	174	11	15	9	9	7	46	11	14	12	27	13
Menn	85	6	6	3	4	4	25	6	4	6	14	7
Kvinner	89	5	9	6	5	3	21	5	10	6	13	6
0104 Evenstad	113	16	13	4	6	7	31	8	5	2	14	7
Menn	61	10	9	2	4	4	16	5	2	1	4	4
Kvinner	52	6	4	2	2	3	15	3	3	1	10	3
0105 Mykleby	148	6	9	7	7	5	23	22	10	10	33	16
Menn	74	4	6	2	5	2	12	11	7	3	17	5
Kvinner	74	2	3	5	2	3	11	11	3	7	16	11
0106 Imsroa	104	7	5	2	4	7	17	14	17	6	17	8
Menn	51	2	2	1	3	5	9	5	8	5	6	5
Kvinner	53	5	3	1	1	2	8	9	9	1	11	3
0107 Stai	76	7	4	5	2	9	16	6	8	5	11	3
Menn	33	2	3	-	1	3	10	2	5	1	4	2
Kvinner	43	5	1	5	1	6	6	4	3	4	7	1
02 Mitre	1821	110	209	117	138	104	472	178	141	64	189	99
Menn	904	56	115	55	75	48	245	87	66	30	85	42
Kvinner	917	54	94	62	63	56	227	91	75	34	104	57
0201 Negård	49	4	1	1	7	2	8	3	6	3	12	2
Menn	27	4	1	1	2	1	4	1	2	1	9	1
Kvinner	22	-	-	-	5	1	4	2	4	2	3	1
0202 Westgård	95	3	9	9	5	2	21	5	8	6	17	10
Menn	43	1	2	3	2	-	12	3	5	3	6	6
Kvinner	52	2	7	6	3	2	9	2	3	3	11	4
0203 Trønnes	220	12	31	11	15	14	61	18	17	11	23	7
Menn	115	6	18	3	7	6	33	10	8	4	16	4
Kvinner	105	6	13	8	8	8	28	8	9	7	7	3
0204 Koppang sør	98	7	9	2	10	5	24	5	10	8	12	6
Menn	52	3	6	2	5	4	13	2	4	6	3	4
Kvinner	46	4	3	-	5	1	11	3	6	2	9	2
0205 Sentrum	102	6	7	2	5	7	17	3	6	3	16	30
Menn	38	3	3	-	3	1	7	2	3	-	7	9
Kvinner	64	3	4	2	2	6	10	1	3	3	9	21
0206 Koppang øst	426	21	46	24	35	25	109	61	36	13	39	17
Menn	208	11	23	11	23	10	54	29	17	5	17	8
Kvinner	218	10	23	13	12	15	55	32	19	8	22	9
0207 Koppang vest	550	31	74	52	33	29	168	48	35	16	45	19
Menn	282	14	45	30	16	17	87	24	16	9	15	9
Kvinner	268	17	29	22	17	12	81	24	19	7	30	10

Tabell 26 (forts.). Folkemengde etter alder, kjønn og type bostedsstrøk/grunnkrets. 3. november 1990

	I alt	Alder										
		-6	7-15	16-19	20-24	25-29	30-49	50-59	60-66	67-69	70-79	80-
Grunnkrets og kjønn (forts.)												
0208 Båsrøsta	240	22	20	14	27	18	58	32	17	4	22	6
Menn	120	12	11	5	16	7	32	15	10	2	10	-
Kvinner	120	10	9	9	11	11	26	17	7	2	12	6
0209 Koppang nord	41	4	12	2	1	2	6	3	6	-	3	2
Menn	19	2	6	-	1	2	3	1	1	-	2	1
Kvinner	22	2	6	2	-	-	3	2	5	-	1	1
03 Nordre	629	53	64	34	21	32	155	71	63	33	70	33
Menn	324	30	29	20	10	22	84	36	30	15	34	14
Kvinner	305	23	35	14	11	10	71	35	33	18	36	19
0301 Bjørå	98	7	12	5	4	3	24	5	16	4	16	2
Menn	53	6	5	4	1	3	14	2	7	1	9	1
Kvinner	45	1	7	1	3	-	10	3	9	3	7	1
0302 Atna	211	21	20	11	7	12	57	37	23	6	11	6
Menn	107	9	8	7	5	8	29	16	14	3	5	3
Kvinner	104	12	12	4	2	4	28	21	9	3	6	3
0303 Nedre Atnedal	66	8	3	4	4	2	13	7	7	2	7	9
Menn	33	4	2	2	1	2	7	5	2	1	3	4
Kvinner	33	4	1	2	3	-	6	2	5	1	4	5
0304 Mogrenna	74	7	9	4	3	4	16	4	3	5	15	4
Menn	34	5	2	1	2	2	8	2	1	3	7	1
Kvinner	40	2	7	3	1	2	8	2	2	2	8	3
0305 Øverdalen	57	2	8	3	-	2	19	4	-	5	7	7
Menn	32	1	5	3	-	1	11	3	-	2	3	3
Kvinner	25	1	3	-	-	1	8	1	-	3	4	4
0306 Atnbrua vest	48	6	2	2	1	5	9	3	8	7	4	1
Menn	26	5	1	2	-	3	4	2	3	4	2	-
Kvinner	22	1	1	-	1	2	5	1	5	3	2	1
0307 Atnbrua øst	75	2	10	5	2	4	17	11	6	4	10	4
Menn	39	-	6	1	1	3	11	6	3	1	5	2
Kvinner	36	2	4	4	1	1	6	5	3	3	5	2
Uoppgitt	67	10	1	-	5	3	9	2	-	-	9	28

Tabell 27. Yrkesaktive 16 år og over, etter næring, kjønn og type bostedsstrøk/grunnkrets. 3. november 1989 - 2. november 1990

	I alt	Jordbruk, skogbruk, fiske og fangst	Oljeutvinning og bergverksdrift	Industri	Kraft- og vannforsyning	Bygge- og anleggsvirksomhet	Varehandel, hotell- og restaurantvirksomhet	Transport, lagring, post- og telekommunikasjoner	Bank-, finans- og forsikringsvirksomhet, eiendomsdrift og forretningsmessig tjenesteyting	Offentlig, sosial og privat tjenesteyting
Kommunen	1540	260	6	241	17	108	248	119	48	493
Menn	837	195	5	190	16	104	72	83	24	148
Kvinner	703	65	1	51	1	4	176	36	24	345
Type bostedsstrøk og kjønn										
Tettsteder										
Tettbygde strøk	668	34	1	117	14	43	121	62	33	243
Menn	354	26	1	97	13	42	40	40	16	79
Kvinner	314	8	-	20	1	1	81	22	17	164
1151 Koppang	668	34	1	117	14	43	121	62	33	243
Menn	354	26	1	97	13	42	40	40	16	79
Kvinner	314	8	-	20	1	1	81	22	17	164
Sprettbygde strøk	862	222	5	122	3	64	126	56	15	249
Menn	478	167	4	92	3	61	32	42	8	69
Kvinner	384	55	1	30	-	3	94	14	7	180
Uoppgitt	10	4	-	2	-	1	1	1	-	1
Delområde, grunnkrets og kjønn										
01 Søndre	330	89	1	46	-	24	38	21	5	106
Menn	184	70	1	41	-	23	11	14	3	21
Kvinner	146	19	-	5	-	1	27	7	2	85
0101 Steinvik	56	11	1	16	-	6	7	3	1	11
Menn	31	8	1	13	-	6	-	2	-	1
Kvinner	25	3	-	3	-	-	7	1	1	10
0102 Strand	21	9	-	1	-	1	1	3	-	6
Menn	14	7	-	1	-	1	-	3	-	2
Kvinner	7	2	-	-	-	-	1	-	-	4
0103 Opphus	66	16	-	9	-	6	7	5	1	22
Menn	35	13	-	7	-	6	1	4	1	3
Kvinner	31	3	-	2	-	-	6	1	-	19
0104 Evenstad	49	12	-	4	-	2	2	1	1	27
Menn	27	11	-	4	-	2	1	-	1	8
Kvinner	22	1	-	-	-	-	1	1	-	19
0105 Mykleby	56	17	-	9	-	1	7	2	1	19
Menn	33	12	-	9	-	1	2	1	1	7
Kvinner	23	5	-	-	-	-	5	1	-	12
0106 Imsroa	47	17	-	4	-	5	6	3	-	12
Menn	26	14	-	4	-	4	3	1	-	-
Kvinner	21	3	-	-	-	1	3	2	-	12
0107 Stai	35	7	-	3	-	3	8	4	1	9
Menn	18	5	-	3	-	3	4	3	-	-
Kvinner	17	2	-	-	-	-	4	1	1	9
02 Mitre	907	67	1	151	16	61	169	74	37	331
Menn	483	52	1	124	15	60	52	51	19	109
Kvinner	424	15	-	27	1	1	117	23	18	222
0201 Negård	23	7	-	2	-	1	3	-	-	10
Menn	12	6	-	2	-	1	1	-	-	2
Kvinner	11	1	-	-	-	-	2	-	-	8
0202 Westgård	40	6	-	6	1	4	6	1	1	15
Menn	22	4	-	4	1	4	2	1	-	6
Kvinner	18	2	-	2	-	-	4	-	1	9
0203 Trønnes	108	6	-	12	1	11	25	7	2	44
Menn	57	5	-	11	1	11	4	7	2	16
Kvinner	51	1	-	1	-	-	21	-	-	28
0204 Koppang sør	46	10	-	8	-	2	9	1	1	15
Menn	25	8	-	6	-	2	3	1	1	4
Kvinner	21	2	-	2	-	-	6	-	-	11
0205 Sentrum	31	1	-	9	-	-	8	2	1	10
Menn	13	1	-	6	-	-	-	2	1	3
Kvinner	18	-	-	3	-	-	8	-	-	7
0206 Koppang øst	232	10	-	36	5	12	38	21	10	100
Menn	121	9	-	26	5	12	16	12	3	38
Kvinner	111	1	-	10	-	-	22	9	7	62
0207 Koppang vest	278	16	1	52	8	18	51	28	15	89
Menn	152	14	1	45	7	17	15	20	8	25
Kvinner	126	2	-	7	1	1	36	8	7	64

Tabell 27 (forts.). Yrkesaktive 16 år og over i året, etter næring, kjønn og type bostedsstrøk/grunnkrets.
3. november 1990

	I alt	Jord- bruk, skog- bruk, fiske og fangst	Oljeut- vinning og berg- verks- drift	Industri	Kraft- og vann- for- syning	Bygge- og anleggs- virksom- het	Vare- handel, hotell- og restau- rant- virk- somhet	Transport, lagring, post- og telekom- munika- sjoner	Bank-, finans- og forsikrings- virksomhet, eiendoms- drift og forretnings- messig tjeneste- yting	Offent- lig, sosial og privat tjeneste- yting
Grunnkrets og kjønn (forts.)										
0208 Båsrøsta	135	8	-	23	1	13	26	12	7	45
Menn	73	3	-	21	1	13	10	7	4	14
Kvinner	62	5	-	2	-	-	16	5	3	31
0209 Koppang nord	14	3	-	3	-	-	3	2	-	3
Menn	8	2	-	3	-	-	1	1	-	1
Kvinner	6	1	-	-	-	-	2	1	-	2
03 Nordre	293	100	4	42	1	22	40	23	6	55
Menn	165	71	3	24	1	20	9	17	2	18
Kvinner	128	29	1	18	-	2	31	6	4	37
0301 Bjørå	39	11	-	7	-	4	5	1	2	9
Menn	24	10	-	5	-	2	2	-	2	3
Kvinner	15	1	-	2	-	2	3	1	-	6
0302 Atna	108	23	4	20	1	8	12	14	2	24
Menn	64	16	3	10	1	8	4	13	-	9
Kvinner	44	7	1	10	-	-	8	1	2	15
0303 Nedre Atnedal	30	17	-	2	-	2	1	1	1	6
Menn	16	12	-	2	-	2	-	-	-	-
Kvinner	14	5	-	-	-	-	1	1	1	6
0304 Mogrenna	30	12	-	7	-	4	4	1	-	2
Menn	15	7	-	3	-	4	-	1	-	-
Kvinner	15	5	-	4	-	-	4	-	-	2
0305 Øverdalen	22	8	-	2	-	1	3	2	1	5
Menn	12	6	-	2	-	1	-	1	-	2
Kvinner	10	2	-	-	-	-	3	1	1	3
0306 Atnbrua vest	29	11	-	2	-	1	7	3	-	5
Menn	16	8	-	-	-	1	3	2	-	2
Kvinner	13	3	-	2	-	-	4	1	-	3
0307 Atnbrua øst	35	18	-	2	-	2	8	1	-	4
Menn	18	12	-	2	-	2	-	-	-	2
Kvinner	17	6	-	-	-	-	8	1	-	2
Uoppgitt	10	4	-	2	-	1	1	1	-	1

Tabell 28. Privathusholdninger. Utvalgte kjennetegn for boligstandard, og disponering av personbil. Bostedsstrøk/grunnkrets. 3. november 1990

	Alle privat- hushold- ninger	Boligen har både bad og WC	Kjøkken 6 m ² og over	Boligen bygget etter 1960	Hushold- ningen eier boligen	Hushold- ningen dispo- nerer bil	Bolig- rommene er på ett plan	Boligen ligger i 2. et. eller huset har ikke heis
Kommunen	1431	1327	1329	620	1099	1037	1253	61
Type bostedsstrøk								
Tettsteder								
Tettbygde strøk	532	514	483	319	400	390	482	21
1151 Koppang	532	514	483	319	400	390	482	21
Spredtbygde strøk	887	803	836	298	692	638	762	40
Uoppgitt	12	10	10	3	7	9	9	-
Delområde og grunnkrets								
01 Søndre	384	342	358	112	286	260	319	24
0101 Steinvik	62	55	57	26	48	43	54	1
0102 Strand	31	28	27	15	25	15	27	3
0103 Opphus	86	77	81	32	61	60	71	4
0104 Evenstad	43	37	39	9	29	35	32	4
0105 Mykleby	75	66	71	15	59	48	60	5
0106 Imsroa	52	46	51	8	42	33	45	3
0107 Stai	35	33	32	7	22	26	30	4
02 Mitre	765	726	702	408	583	563	686	26
0201 Negård	26	19	24	7	17	17	18	-
0202 Westgård	45	41	42	17	38	33	39	-
0203 Trønnes	93	89	89	40	76	71	85	3
0204 Koppang sør	45	42	42	18	34	35	41	-
0205 Sentrum	65	61	45	37	21	31	56	14
0206 Koppang øst	174	173	163	98	131	141	157	3
0207 Koppang vest	211	205	198	135	184	153	196	4
0208 Båsrøsta	90	83	85	50	70	72	81	1
0209 Koppang nord	16	13	14	6	12	10	13	1
03 Nordre	270	249	259	97	223	205	239	11
0301 Bjørå	40	36	39	11	37	29	35	-
0302 Atna	88	84	87	39	77	72	80	3
0303 Nedre Atnedal	25	23	25	9	20	20	23	-
0304 Mogrenna	30	28	29	8	20	24	26	4
0305 Øverdalen	29	26	27	7	20	19	25	2
0306 Atnbrua vest	23	21	21	8	19	16	21	1
0307 Atnbrua øst	35	31	31	15	30	25	29	1
Uoppgitt	12	10	10	3	7	9	9	-

0430 STOR-ELVDAL

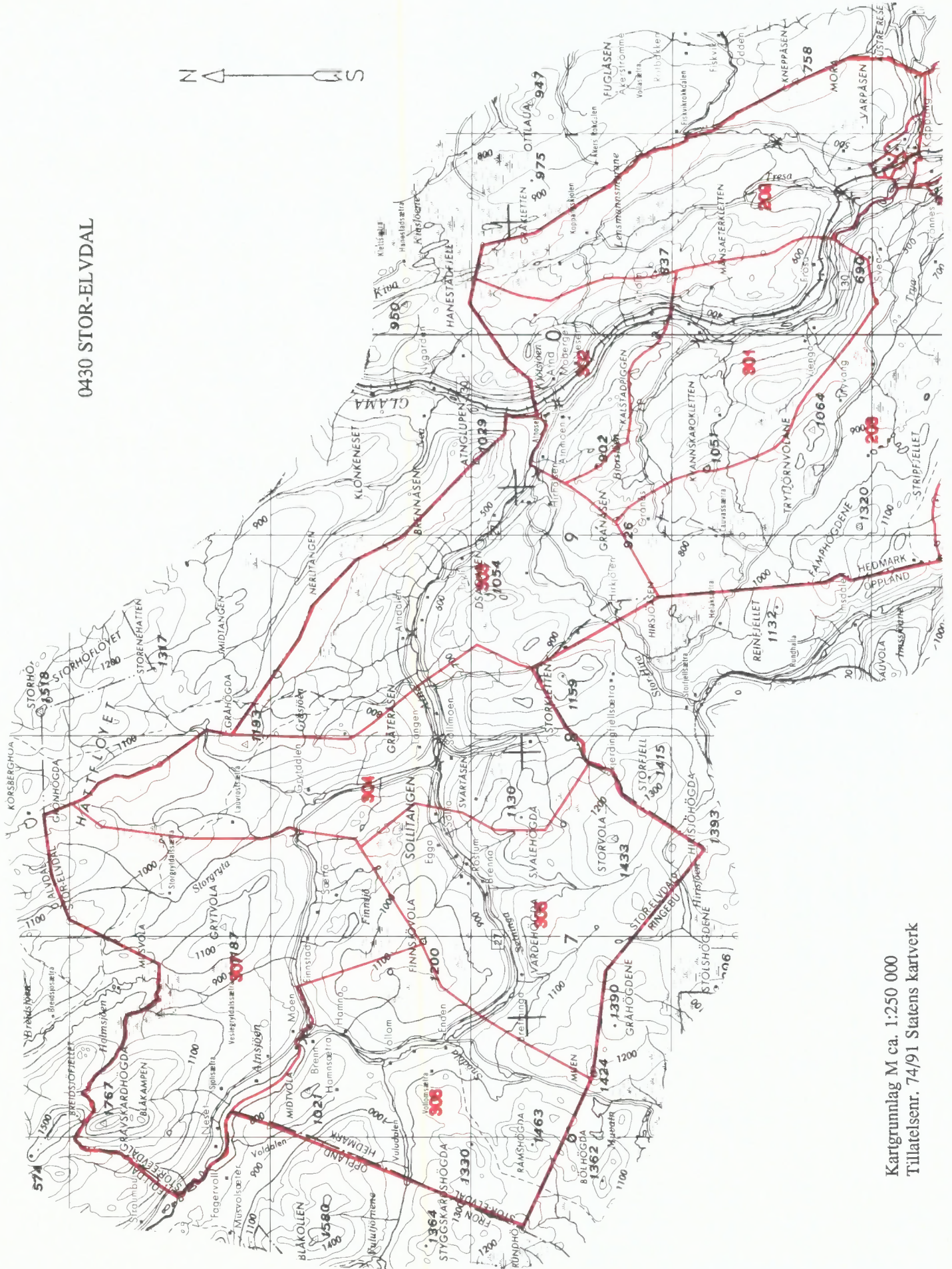

Kartgrunnlag M ca. 1:250 000
Tillatelsenr. 74/91 Statens kartverk

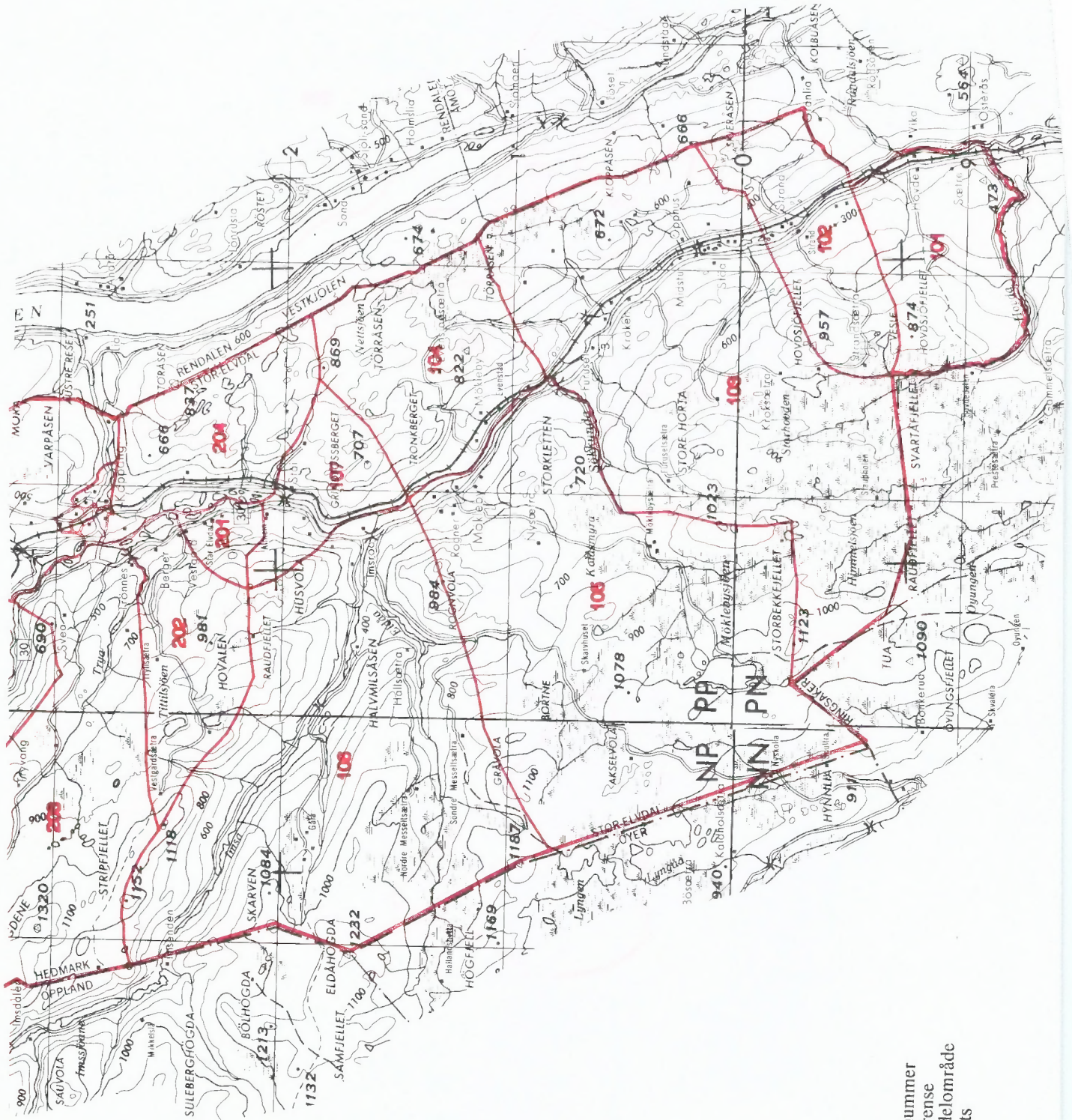

Grunkretsnummer
Kommunegrense
Grense for delområde
og grunnkrets

207

Utsnitt av kretskart

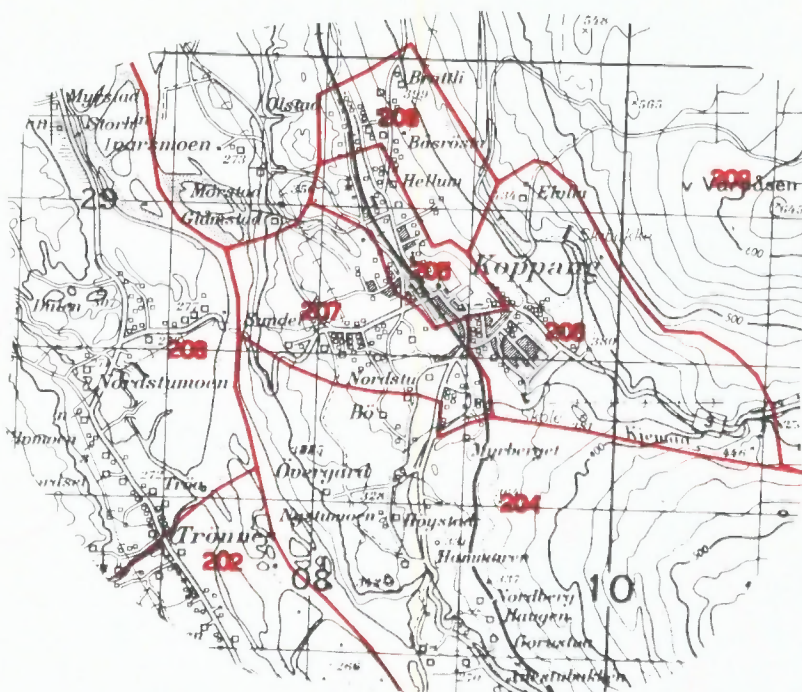

Avgrensning av Koppang tettsted

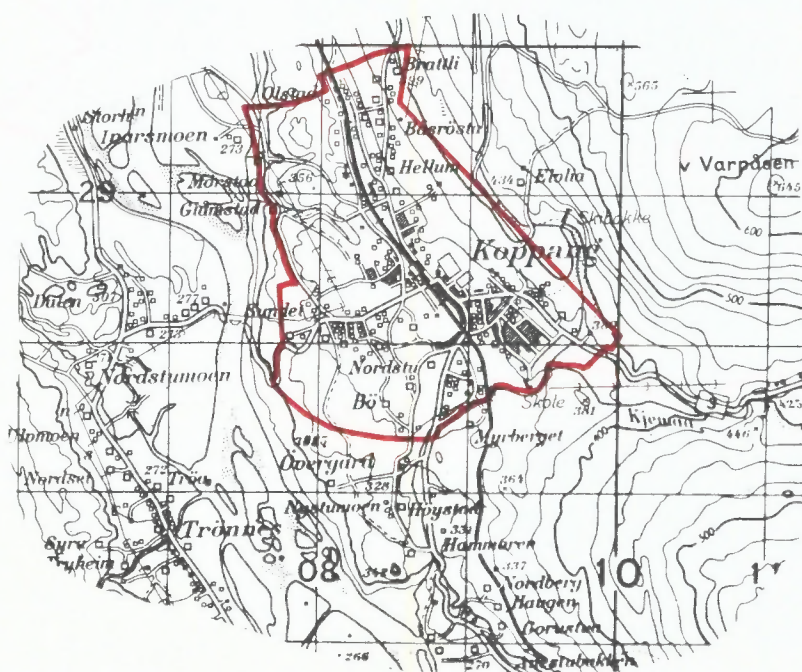

Kartgrunnlag M ca. 1:50 000
Tillatelsenr. 74/91 Statens kartverk



FoB 90

Følge- og bolig
telling 1990
gjennomføres av
Statistisk sentralbyrå

Opgavene er undergitt taushetsplikt. De vil bare bli brukt til å utarbeide statistikk og vil bli oppbevart på en betryggende måte.

VIKTIG:
Bruk helst
blyant eller
blå/svart kulepenn

Slik: Ikke slik:



1 Hvem bor du sammen med i leiligheten?
Rettleiingen beskriver hva vi mener med en leilighet. Sett flere kryss hvis nødvendig.

- | | |
|---------------------------------------|--|
| <input type="checkbox"/> Ingen | <input type="checkbox"/> Søsken |
| <input type="checkbox"/> Ektefelle | <input type="checkbox"/> Svigerforeldre, svigerinne, svoger, svigerbarn, tante, onkel, niese, nevø |
| <input type="checkbox"/> Samboer | <input type="checkbox"/> Besteforeldre, barnebarn |
| <input type="checkbox"/> Datter, sønn | <input type="checkbox"/> Andre personer |
| <input type="checkbox"/> Mor, far | |

2 Hadde du inntektsgivende arbeid i minst 100 timer i året fra 3. nov. 1989 til 2. nov. 1990?

Arbeid som ulønnet familiemedlem i familiebedrift regnes også som inntektsgivende arbeid (f.eks. butikk, gårdsbruk).

- Ja Nei

! Svarte du nei her, skal du ikke fylle ut resten av denne siden.

3 Hvor mange måneder hadde du heltids- og/eller deltidsarbeid i året fra 3. nov. 1989 til 2. nov. 1990?
Se rettleiingen.

Heltid: måneder

Deltid: måneder

4 Oppgi navn og adresse på det arbeidsstedet (bedriften) der du hadde inntektsgivende arbeid lengst tid i året fra 3. nov. 1989 til 2. nov. 1990.
Med bedrift menes fabrikk, butikk, gårdsbruk, ligningskontor e.l.

Navn:

Gate/vei:

Poststed:

5 Beskriv virksomheten på dette arbeidsstedet så nøyaktig som mulig.
Skriv f.eks. produksjon av møbler, salg av biler, bokhandel, jordbruk, utleie av maskiner, arkitektvirksomhet e.l.

Virksomhet:

6 Hvilket yrke (tittel) hadde du på dette arbeidsstedet?

Skriv f.eks. hjemmehjelp, rørlegger, frisør, sykepleier, rengjøringshjelp, kokk, platearbeider, salgskonsulent, førskolelærer e.l.

Yrke:

7 På hvilken måte er/var du knyttet til arbeidsstedet du oppgav i spørsmål 4?

- Som fast eller midlertidig ansatt
- Som selvstendig næringsdrivende (eier)
- Som familiemedlem uten fast lønn i familiebedrift

8 Hadde du inntektsgivende arbeid i uken 27. okt. - 2. nov. 1990?
Se rettleiingen.

- Ja Nei

! Svarte du nei her, skal du ikke fylle ut resten av denne siden.

9 Hva er din vanlige/avtalte ukentlige arbeidstid?

- 1-9 timer 30-34 timer
- 10-19 timer 35-39 timer
- 20-29 timer 40 timer eller mer

10 Hvor mange timer inntektsgivende arbeid utførte du i uken 27. okt. - 2. nov.?

- 1-9 timer 35-39 timer
- 10-19 timer 40 timer eller mer
- 20-29 timer Ingen, jeg arbeidet ikke denne uken
- 30-34 timer

! Arbeidet du ikke denne uken, skal du ikke fylle ut resten av denne siden.

11 Hvor møtte du på arbeid i uken 27. okt. - 2. nov.? Se rettleiingen.

Jeg møtte fast på samme arbeidssted/ adresse som jeg førte opp i spørsmål 4

Jeg møtte fast på annet sted.
Oppgi adresse

Kommune:

Gate/vei:

Poststed:

Jeg møtte på forskjellige steder denne uken

! Møtte du på forskjellige steder denne uken, skal du ikke fylle ut resten av denne siden.

12 Hvor mange ganger reiste eller gikk du fra hjemstedet til arbeidsstedet i uken 27. okt. - 2. nov.?

Med hjemsted menes adressen i navnefeltet øverst på skjemaet.

Ingen, jeg er bosatt på arbeidsstedet (arbeider hjemme) 1 gang

2-3 ganger

Ingen, jeg var ikke på hjemstedet denne uken 4 ganger eller flere

! Reiste du ikke denne uken, skal du ikke fylle ut resten av denne siden.

13 Hvor lang tid brukte du vanligvis fra hjemstedet til arbeidsstedet (én vei) i uken 27. okt. - 2. nov.?

Under 15 min 45-59 min

15-29 min 60-89 min

30-44 min 90 min eller mer

14 Hvilke transportmidler brukte du vanligvis fra hjemstedet til arbeidsstedet (én vei) i uken 27. okt. - 2. nov.?
Sett flere kryss hvis nødvendig.

Bil Båt

Buss Brukte sykkel, gikk i mer enn 10 min

Tog, trikk, T-bane Annet

VIKTIG:
Bruk helst
blyant eller
blå/svart kulepenn



Slik:

Ikke slik:

Spørsmålene på denne siden gjelder leiligheten der oppgavegiveren er registrert bosatt 3. november 1990 ifølge Folkeregisteret, se adressen i navnefeltet på den andre siden.

- 1 Har andre som bor i leiligheten mottatt boligskjema? Ja Nei

Dersom det er mottatt ett boligskjema i leiligheten, fylles det ut og sendes tilbake i svarkonvolutten sammen med alle personskjemaene.

Dersom flere i leiligheten har fått boligskjema, er det bare nødvendig å svare på spørsmålene om boligen (leiligheten) på ett av dem. For hver leilighet skal det nyttes bare en svarkonvolutt. Send derfor alle skjemaene fra de bosatte i leiligheten tilbake i den samme svarkonvolutten.

- 2 Hvor mange rom på 6 m² eller mer er det i leiligheten? Ta ikke med kjøkken, gang, bad o.l.

1 2 3 4 5

6 7 8 9 eller flere

- 3 Hvor stor er leiligheten målt i kvadratmeter? Regn med alle rom til boligformål, også kjøkken, gang, bad o.l.

Under 50 m² 100-129 m²

50-59 m² 130-149 m²

60-79 m² 150-199 m²

80-99 m² 200 m² eller mer

- 4 Hvor stort kjøkken er det i leiligheten?

6 m² eller større Det er ikke kjøkken i leiligheten

Mindre enn 6 m²

- 5 Er det bad eller dusj inne i leiligheten?

Ja Nei

- 6 Er det vannklosett inne i leiligheten?

Ja Nei

- 7 Hva slags oppvarmingskilder er det i leiligheten?

Sentralvarme (radiatorer e.l.) Ovner for flytende brensel (olje, parafin e.l.)

Elektriske ovner, varmekabler e.l. Ovner for fast brensel (ved, koks e.l.)

- 8 Har leiligheten kjøkken, bad/dusj, wc og minst ett beboelsesrom i samme etasje?

Ja Nei

- 9 Hvilken etasje ligger leiligheten i? Sett flere kryss hvis leiligheten har beboelsesrom i flere etasjer.

Kjelleretasje Underetasje

1. 2. 3. 4. 5. eller høyere

- 10 Hva slags eie-/leieforhold er det til leiligheten? Sett bare ett kryss.

Jeg/vi eier den gjennom et borettslag eller boligaksjeselskap

Jeg/vi eier den alene eller sammen med andre

Jeg/vi leier den gjennom arbeidet (tjenestebolig)

Jeg/vi leier den for et avgrenset tidsrom

Jeg/vi leier den på andre vilkår

- 11 Hvor mange personbiler disponerer de som bor i leiligheten?

Ingen 1 2 3 eller flere

- 12 Sorterer husholdningen til vanlig avfallet sitt?

Sett bare kryss for avfallstyper som blir levert/hentet etter at de er sortert ut.

Ingen særskilt sortering. Praktisk vanskelig, mangler tilbud e.l.

Papir Maling, lakk, olje e.l.

Glass Annet avfall

Batterier

- 13 Hva slags hus ligger leiligheten i? Se rettledningen.

Frittliggende enebolig eller våningshus tilknyttet gårdsdrift

Hus i kjede, rekkehus, terrassehus eller vertikaldelt tomannsbolig

Horisontaldelt tomannsbolig eller annet boligbygg med mindre enn 3 etasjer

Blokk, leiegård eller annet boligbygg med 3 etasjer eller mer

Forretningsbygg, pensjonat, aldershjem, militærforlegning eller annet bygg for felleshusholdning

- 14 Er det heis i huset?

Ja Nei

- 15 Hvor mange leiligheter er det i huset?

1 2 3 4 5

6 7 8 9 eller flere

- 16 Når ble huset bygd? (opprinnelig byggeår)

1900 eller før 1946 - 1960

1901 - 1920 1961 - 1970

1921 - 1940 1971 - 1980

1941 - 1945 1981 - 1990

Pris kr 50,00

Publikasjonen utgis i kommisjon hos Universitetsforlaget, Oslo, og er til salgs hos alle bokhandlere.

ISBN 82-537-3314-3