

0425 ÅSNES



Folke- og boligtelling 1990

Åsnes

**FOLKE- OG BOLIGTELLING
1990**

KOMMUNEHEFTE

0425 ÅSNES

STATISTISK SENTRALBYRÅ
OSLO-KONGSVINGER 1992

ISBN 82-537-3469-7

EMNEGRUPPE
31 Folketellinger

ANDRE EMNEORD
Arbeidstid
Befolkning
Boliger
Grunnkretser
Husholdninger
Sysselsetting
Yrkesaktive

Forord

Hovedformålet med Folke- og bolig telling 1990 er å gi et bilde av befolkningen og levekårene i det norske samfunnet.

Et annet viktig formål er å gi statistikk for mindre geografiske områder som kommuner og deler av kommuner. For å dekke dette formålet gir Statistisk sentralbyrå ut et statistisk hefte for hver kommune.

Når kommuneheftene for alle kommuner i et fylke er publisert, vil det bli laget et fylkessammendrag med tabeller som svarer til dem som finnes i kommuneheftene. Når alle kommunene i landet har fått sine hefter, vil det også bli laget et sammendrag for hele landet.

Innen utgangen av 1992 vil en endelig folketellingsfil være etablert, og det blir utarbeidet et hefte som dokumenterer folketellingsprosjektet.

Resultatene fra FoB90 vil i tillegg være tilgjengelig i databaser i SSB, bl.a. Regionalstatistisk database. Det er videre planer om en spredning av folketellingsdata i tilknytning til publisering av annen statistikk fra SSB. Resultatene vil også kunne leveres på maskinlesbar form. For brukere som ønsker ytterligere bearbeiding av materialet, vil SSB utføre dette mot kostnadsdekning.

Oslo/Kongsvinger, 29. april 1992

Svein Longva

Jan Furseth

•

Innhold

	Side
Tabellregister	6
Figurdel	7
Tekstdel	
1. Formål	8
2. Opplegg og gjennomføring	8
2.1. Statistikkens omfang	8
2.2. Grunnlag for statistikken	8
2.3. Datainnsamling	8
2.4. Utvalg	9
3. Feilkilder og usikkerhet ved resultatene	9
3.1. Utvalgsvarians	9
3.2. Frafall og utvalgsskjevhet	10
3.3. Innsamlings- og bearbeidingsfeil	10
4. Enheter, geografiske nivåer og kjennemerker	11
4.1. Enheter	11
4.2. Geografiske nivåer	12
4.3. Kjennemerker	13
4.3.1. Personkjennemerker	13
4.3.2. Boligkjennemerker	16
4.3.3. Husholdningskjennemerker	17
5. Merknader til tabellene	18
Tabelldel	19
Vedlegg	
Kart over grunnkretser	
Kart over tettsteder	
Personskjema	
Boligskjema	

Standardtegn i tabeller

- . Tall kan ikke forekomme
- Null
- 0,0 Mindre enn 0,5 av den brukte enheten
- : Tallet er upålitelig
- () Tallet må brukes med varsomhet

Tabellregister

	Side
1. Folkemengde ved folketellingene 1875 - 1990, etter kommunegrenser pr. 3. november 1990	19
2. Folkemengde etter kjønn, ekteskapelig status og alder. 3. november 1990	19
3. Hovedtall for utdanning. Personer 16-66 år etter yrkesaktivitet, kjønn og utdanning. 3. november 1989 - 2. november 1990	20
4. Personer 16 år og over. Hovedtall for yrkesaktivitet i året 3. november 1989 - 2. november 1990 .	21
5. Hovedtall for yrkesaktive i året 3. november 1989 - 2. november 1990	22
6.1. Yrkesaktive 16 år og over, etter alder og næring/yrkesfelt. 3. november 1989 - 2. november 1990	23
6.2. Yrkesaktive 16 år og over, etter kjønn/alder/arbeidstid i året og næring/yrkesfelt. 3. november 1989 - 2. november 1990	24
7.1. Yrkesaktive 16 år og over, etter arbeidstid i året og kjønn/næring/yrkesfelt. 3. november 1989 - 2. november 1990	25
7.2. Yrkesaktive 16 år og over, etter kjønn, arbeidstid i året og næring/yrkesfelt. 3. november 1989- 2. november 1990	26
8. Hovedtall for yrkesaktive i uka 27. oktober - 2. november 1990, etter vanlig/avtalt arbeidstid	27
9.1. Yrkesaktive 16 år og over i uka 27. oktober - 2. november 1990, etter kjønn, vanlig/avtalt arbeidstid og næring	27
9.2. Yrkesaktive 16 år og over i uka 27. oktober - 2. november 1990, etter vanlig/avtalt arbeidstid, kjønn og næring/yrkesfelt	28
10. Yrkesaktive 16 år og over med fast oppmøteplass på arbeid i uka 27. oktober - 2. november 1990, etter tallet på arbeidsreiser, reisetid og yrkesfelt/oppmøteplass	29
11. Yrkesaktive 16 år og over med fast arbeidsreise i uka 27. oktober - 2. november 1990, etter reisemåte, oppmøteplass, tallet på arbeidsreiser, reisetid og etter reisemåte, kjønn og alder	30
12. Boliger og bosatte. Hustype, tallet på rom, kjøkken. 3. november 1990	31
13. Boliger, rom og bosatte, etter hustype. 3. november 1990	31
14. Boliger etter eieform og areal. Rom og bosatte, etter eieform. 3. november 1990	31
15. Boliger etter tallet på rom og tallet på bosatte. 3. november 1990	32
16. Boliger etter husets byggeår og hustype/eieform/oppvarmingskilde. Bosatte og rom, etter husets byggeår. 3. november 1990	32
17.1. Boliger etter sanitærutstyr og størrelse. 3. november 1990	33
17.2. Boliger og bosatte. Sanitærutstyr/byggeår, størrelse og tilgjengelighet. 3. november 1990	33
18. Boliger etter standardindikatorer. Bosatte etter alder og standardindikatorer. 3. november 1990 . . .	34
19. Husholdninger, familier og personer, etter type husholdning. Husholdninger etter type husholdning og tallet på familier i husholdningen/yrkesaktivitet i husholdningen/eieform/tallet på rom i boligen og kjøkken. 3. november 1990	35
20. Husholdninger, familier og personer, etter husholdningsstørrelse/type husholdning. Absolutte tall og prosent. 3. november 1990	36
21. Husholdninger etter type husholdning og disponering av personbil/avfallssortering. 3. november 1990	37
24. Barn 0-17 år etter alder, familietype og mors/fars yrkesaktivitet i uka 27. oktober - 2. november 1990	37
25. Personer 67 år og over i privathusholdning. Alder, tallet på personer i husholdningen og indikatorer for boligstandard. 3. november 1990	38
26. Folkemengde etter alder, kjønn og type bostedsstrøk/grunnkrets. 3. november 1990	39
27.1. Yrkesaktive 16 år og over, etter næring, kjønn og type bostedsstrøk/delområde. 3. november 1989 - 2. november 1990	41
27.2. Yrkesaktive 16 år og over, etter næring, kjønn og type bostedsstrøk/grunnkrets. 3. november 1989 - 2. november 1990	42
28. Privathusholdninger. Utvalgte kjennetegn for boligstandard, og disponering av personbil. Bostedsstrøk/grunnkrets. 3. november 1990	44

Figur 1. Yrkesaktive 16 år og over, etter næring. Prosent. 1980 og 1990

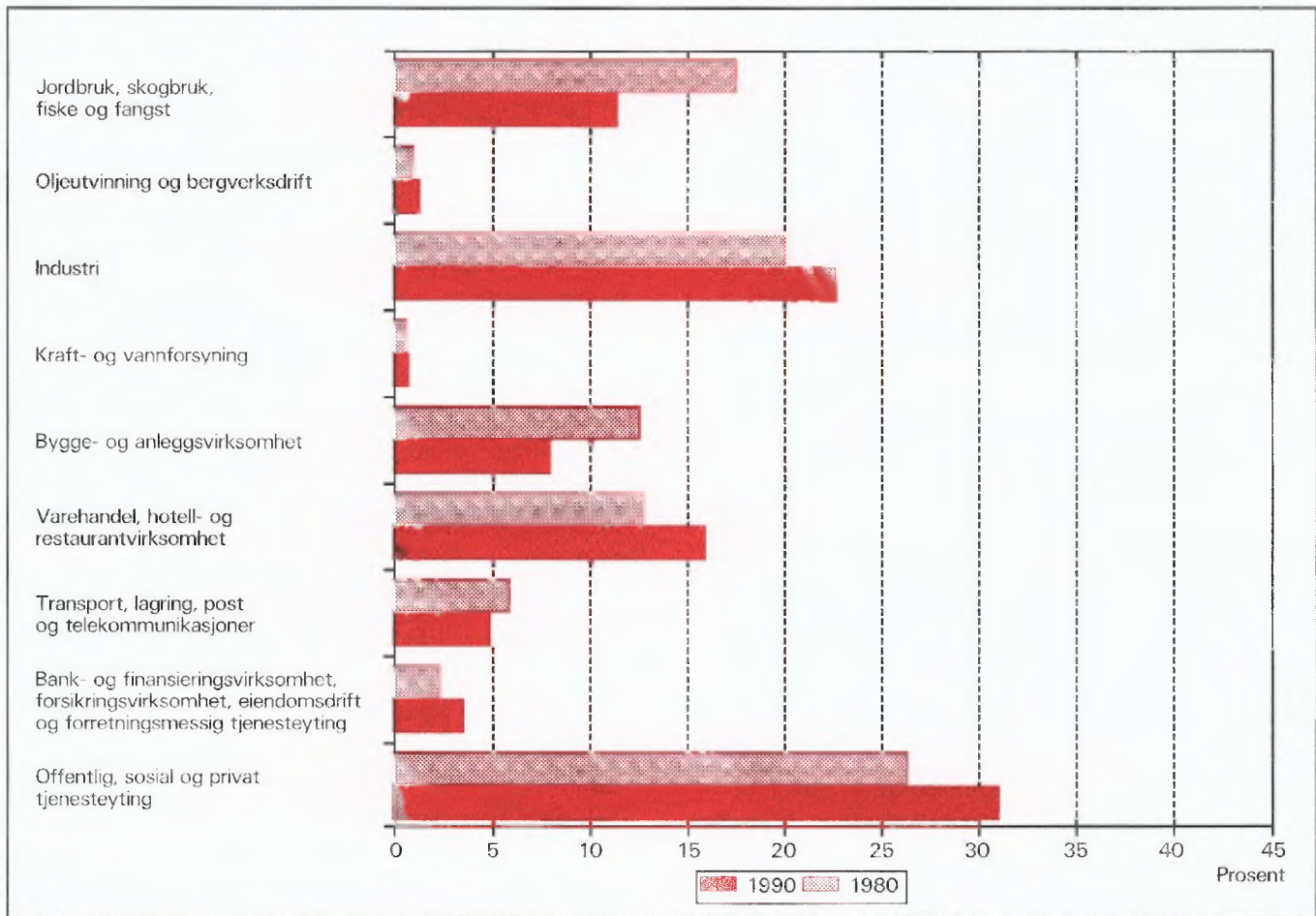

Figur 2. Hovedtall for boligstandard og disponering av bil. Prosent. 1980 og 1990

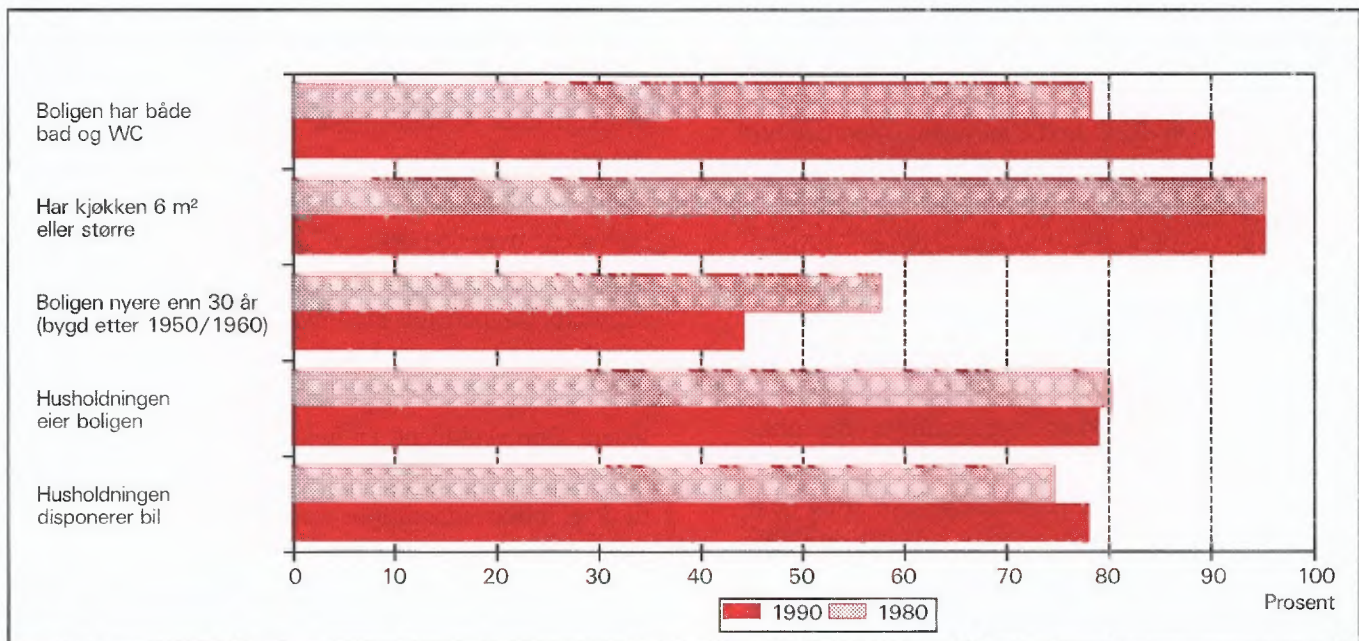

1. Formål

Hovedformålet med Folke- og bolig telling 1990 (FoB90) er å gi et bilde av befolkningen og levekårene i det norske samfunnet. Moderne folketellinger legger stor vekt på å se opplysninger om boliger og boforhold, sysselsetting og yrke, utdannings- og inntektsforhold, arbeidsreiser mv. i sammenheng.

Formålet med denne publikasjonen er å gi en beskrivelse av hver kommune, og av områder som er mindre enn kommune (delområder, kretser, tettsteder).

2. Opplegg og gjennomføring

2.1. Statistikkens omfang

FoB90 omfatter alle personer (også utenlandske statsborgere) som var registrert bosatt i Norge på tellingstidspunktet 3. november 1990, ifølge forskriftene om føringen og ordningen av folkeregistrene.

Boligtellingen har med privatboliger (leiligheter) der minst én person var registrert bosatt 3. november 1990.

Tellingen omfatter *ikke* boliger som var ubebodd eller som var bebodd av bare midlertidig tilstedeværende (f.eks. ugifte personer som oppholdt seg utenom foreldrehjemmet på grunn av skolegang). Det er heller ikke hentet inn opplysninger om boligen for forpleide i aldershjem, pleiehjem, barnehjem og andre fellesinstitusjoner.

Enheten *hus* er ikke med i tellingen, men det blir gitt enkelte opplysninger om det huset boligen ligger i.

2.2. Grunnlag for statistikken

I kommuner med 6 000 eller flere innbyggere er grunnlaget for statistikken opplysninger fra ulike statistiske og administrative registre og skjemaopplysninger fra et utvalg av befolkningen 16 år og over (født i 1974 eller tidligere). Slike kommuner blir heretter omtalt som utvalgskommuner.

I kommuner med færre enn 6 000 innbyggere er det gjennomført fullstendig telling også for skjema delen. (Fulltellingskommuner.)

Kommuner med 6 000 eller flere innbyggere som ønsket at det skulle utarbeides statistikk på grunnlag av skjemaopplysninger fra alle bosatte i kommunen,

fikk dette utført av SSB mot at kommunen selv betalte SSB merkostnadene. Sju kommuner fikk gjennomført slik telling (Stryn, Sula, Vestnes, Oppdal, Stjørdal, Brønnøy og Vestvågøy).

De viktigste kjennemerkene som hentes direkte fra register, er kjønn, alder, andre demografiske kjennemerker og utdanning.

Det er laget et eget informasjonshefte som bl.a. beskriver bakgrunn, metode, faglig innhold og bearbeidingsopplegg for tellingen. Hftet kan en få ved å henvende seg til SSB, Folketellingsprosjektet.

Det er Finansdepartementet som har vedtatt at Statistisk sentralbyrå skal gjennomføre en folke- og bolig telling i 1990. Vedtaket har hjemmel i lov om offisiell statistikk og Statistisk sentralbyrå av 16. juni 1989 nr. 54 (statistikkloven). Stortinget har bevilget midler til gjennomføringen av tellingen.

Kostnadene ved å gjennomføre tellingen på denne måten er 60 millioner kroner. Dette er 40 millioner mindre enn om hele befolkningen 16 år og over skulle ha svart på spørreskjema.

2.3. Datainnsamling

Folketellings skjemaene ble sendt i posten direkte til hver enkelt oppgavegiver. Navn og adresse ble påført skjemaet på forhånd på grunnlag av opplysninger fra Det sentrale personregister (DSP).

I utvalgskommunene fikk alle uttrukne personer en person-/boligblankett, rettleiding, informasjon samt svarkonvolutt. Oppgavegiver svarte på spørsmål om seg selv og om boligen/husholdningen vedkommende bodde i. Blankettens boligside inneholdt også en navneliste over de personer 16 år og over som tilhørte samme familie som oppgavegiver. Oppgavegiver supplerte navnelisten med eventuelle andre personer som var registrert bosatt i boligen (leiligheten) og svarte på spørsmål om yrkesaktivitet til personene på listen. Opplysningene er nyttet i arbeidet med sammensetningen til bolighusholdninger (se nedenfor) og til å gi ulike egenskaper ved husholdningen, blant annet "tallet på yrkesaktive".

I fulltellingskommunene fikk alle personer som var 16 år og eldre et personskjema med rettleiding og informasjon. I tillegg fikk den eldste i hver familie et boligskjema og en svarkonvolutt. Utfylte skjema fra alle oppgavegivere i boligen ble sendt samlet tilbake i svarkonvolutten. Der det bodde flere familier i samme bolig, ble det bare brukt én svarkonvolutt og

bare ett boligskjema ble fylt ut. Innsamlingsmetoden gav derfor grunnlag for å danne husholdninger.

Personer som ikke hadde sendt inn folketellings-skjema til rett tid, fikk tilsendt inntil to adresserte purringer.

2.4 Utvalg

Utvalget er trukket på personnivå og på en slik måte at utvalget er representativt med hensyn til kjønn og alder.

Siden person utgjorde trekkegrunlaget i utvalgskommunene, og det for hver person er etablert en bolig/husholdningsenhet, er utvalget av boliger nær fordoblet i forhold til et utvalg av boliger/husholdninger direkte.

Utvalgsprosenten varierte med kommunistørrelsen:

Kommunistørrelse	Utvalgsprosent
6 000 - 7 999 innbyggere	20,0
8 000 - 9 999 "	14,3
10 000 - 49 999 "	10,0
50 000 innbyggere og over	8,3

På dette viset vil alle utvalgskommuner få om lag den samme kommunistatistikken.

Resultater som bygger på et utvalg av befolkningen, har en viss usikkerhet. Dette gjelder særlig for små befolkningsgrupper, eksempelvis for yrkesgrupper med få utøvere eller for små geografiske områder. SSB har utviklet og tatt i bruk en ny statistisk metode som gjør det mulig å utnytte administrative data i statistikkproduksjonen, selv om kvaliteten i registrene ikke er slik at de alene er gode nok for dette formålet.

Tabell 1. Relativt standardavvik for persontallene, etter utvalgsprosent og beregnet tall på personer i tabellen (cellestørrelse). Prosent

Utvalgsprosent	Beregnet tall på personer								
	50	100	500	1 000	5 000	10 000	25 000	100 000	200 000
8,3	47,0	33,2	14,9	10,5	4,7	3,3	2,0	0,9	0,5
10,0	42,4	30,0	13,3	9,4	4,0	2,7	1,3	.	.
14,3	34,5	24,4	10,7	7,3	2,4
20,0	28,2	19,9	8,7	5,9	1,7

Anslagene i tabell 1 vil i noen tilfeller overestimere det relative standardavviket. Spesielt gjelder dette kjennemerkene yrkesaktivitet og næring hvor vi omtrent kan redusere det relative standardavviket med

Metoden går ut på å sammenligne på individnivå opplysninger gitt i skjemaet med opplysninger i registret. Med grunnlag i dette doble sett av opplysninger om det samme kjennemerket for personene i utvalget, er det laget justeringsfaktorer som er nyttet i arbeidet med de statistiske tabellene. Denne metoden som kombinerer opplysninger fra skjema og registre, har sikret tall med tilnærmet halvert usikkerhet i forhold til tilsvarende utvalgsdata alene, for kjennemerkene yrkesaktivitet og næring. Usikkerheten er omtalt under punkt 3 nedenfor.

3. Feilkilder og usikkerhet ved resultatene

3.1 Utvalgsvarians

Når en bygger på opplysninger om bare en del av befolkningen, får en usikkerhet i resultatene. Standardavviket er et mål på denne usikkerheten. Størrelsen på standardavviket avhenger blant annet av tallet på observasjoner i undersøkelsen. Jo flere observasjoner, desto mindre standardavvik og dermed mindre usikkerhet.

Iblant brukes også relativt standardavvik som mål på usikkerhet. Med det menes forholdet mellom standardavviket og det beregnede tallet, målt i prosent. SSB har ikke foretatt spesielle beregninger av denne usikkerheten for tallene i hver enkelt kommune. I tabell 1 har vi anslått noen relative standardavvik for de forskjellige utvalgsprosentene, etter størrelsen på det beregnede tallet når person er enhet.

en faktor på 0,6. Dette skyldes bruk av registerdata i statistikkproduksjonen (se avsnitt 2.4).

Tabell 2 viser tilsvarende relative standardavvik når bolig eller husholdning er enhet.

Tabell 2. Relativt standardavvik for bolig- og husholdningstallene, etter utvalgsprosent og beregnet tall på boliger/husholdninger i tabellen (cellestørrelse). Prosent

Utvalgsprosent	Beregnet tall på boliger/husholdninger									
	25	50	100	500	1 000	5 000	10 000	25 000	100 000	
8,3	46,2	32,7	23,1	10,3	7,3	3,2	2,3	1,4	0,5	
10,0	41,3	29,2	20,6	9,1	6,4	2,6	1,6	0,3	.	
14,3	32,7	23,1	16,2	7,0	4,7	0,9	.	.	.	
20,0	25,5	18,0	12,7	5,5	3,7	0,7	.	.	.	

For kjennemerkene antall personer i husholdningen og antall barn i husholdningen vil det relative standardavviket være en god del mindre. Dette skyldes at opplysninger om familietilknytning i personregisteret er nyttig ved oppblåsing av tallene.

For å illustrere usikkerheten kan vi bruke et *intervall* for å angi nivået på *den sanne verdi* av en beregnet størrelse, det vil si den verdien vi ville ha fått om vi hadde foretatt en totaltelling i stedet for en utvalgsundersøkelse. Slike intervaller kalles konfidensintervaller dersom de er konstruert på en spesiell måte. I denne sammenheng kan vi bruke følgende metode: La *M* være den beregnede størrelse, og la *S* være et anslag for standardavviket til *M*. Konfidensintervallet blir da intervallet med grenser (*M* - 2*S*) og (*M* + 2*S*). Denne metoden vil med omtrent 95 prosent sannsynlighet gi et intervall som inneholder den sanne verdi. Med andre ord vil høyst 5 prosent av tallene ha en feil på mer enn 2 ganger standardavviket.

Følgende eksempel illustrerer hvordan vi kan bruke tabell 2 til å finne konfidensintervaller.

Vi har beregnet et tall på 1 000 boliger i en 20 prosent utvalgskommune. Det relative standardavviket er 3,7 prosent slik at standardavviket blir

$$1\ 000 \cdot 0,037 = 37$$

Det betyr at det riktige tallet med 95 prosent sannsynlighet ligger i intervallet med grenser

$$(1\ 000 - 2 \cdot 37) \text{ og } (1\ 000 + 2 \cdot 37)$$

altså er intervallet

$$(926, 1\ 074)$$

I heftene for utvalgskommunene har vi valgt å bruke en treleddet publiseringsstrategi.

1. Tall med relativt standardavvik under 20 prosent publiseres direkte.
2. Ved relative standardavvik mellom 20 og 30 prosent, settes tallet i parentes. Med dette mener vi at det kan forsvares å oppgi tallet, men at det må brukes med varsomhet.
3. Tall med relativt standardavvik på 30 prosent og over har vi undertrykt ved å sette kolon i stedet for tallet. Selv om det er mulig å regne seg fram til det undertrykte tallet, vil vi ikke anbefale en slik framgangsmåte fordi tallet er for upålitelig.

3.2 Frafall og utvalgsskjevhet

I alt var det 968 030 oppgavepliktige personer ved tellingen. Av disse var det 12 584 personer som ikke returnerte skjemaet. Dette betyr at svarprosenten i folketellingen er på 98,7 for landet under ett. For de enkelte kommuner varierer svarprosenten mellom 100 og 95. Dessuten er det noe frafall på de enkelte spørsmålene. Frafallet kan føre til skjevheter siden en har brukt de som har svart til å beregne verdier for manglende opplysninger. Størrelsen på skjevheten vil imidlertid være rimelig akseptabel siden svarprosenten er så høy.

3.3 Innsamlings- og bearbeidingsfeil

Under gjennomføring og bearbeiding av en statistisk undersøkelse vil det alltid kunne oppstå feil som kan gi utslag i resultatene. Dette gjelder både ved totaltellinger og når resultatene er basert på et utvalg.

De fleste feilene oppstår vanligvis under oppgaveinnhenting og skyldes uriktige svar eller mangelfullt utfylte skjemaer. Under bearbeidingen kan det oppstå feil når opplysninger blir kodet, i vårt tilfelle spesielt opplysningene om næring og yrke.

SSB har ikke kontaktet oppgavegiver dersom det

ble funnet feil eller mangler ved utfyllingen. Materialet har imidlertid gjennomgått omfattende maskinelle kontroll- og opprettingsrutiner. For kjennemerker med uoppgitt svar er det beregnet et mest mulig sannsynlig svar på grunnlag av de øvrige opplysninger personen har gitt og ut fra svarene fra andre oppgavegivere.

Kontroll- og opprettingsrutinene vil være nærmere beskrevet i publikasjonen som dokumenterer FoB90-prosjektet. Publikasjonen vil foreligge i løpet av 1992.

SSB gjennomfører en kvalitetsundersøkelse i samband med folketellingen. Undersøkelsen tar sikte på å kontrollere kvaliteten av husholdningssammensetningen i folketellingen. Videre skal en vurdere eventuelle konsekvenser for statistikken av å nytte regelverket i folkeregisterloven som grunnlag for en geografisk plassering av befolkningen. Resultatene ventes å foreligge i 1992.

4. Enheter, geografiske nivåer og kjennemerker

Når ikke annet er nevnt, gjelder opplysningene situasjonen 3. november 1990.

4.1. Enheter

Person

Tellingen omfatter alle personer som ifølge folkeregisteret er registrert bosatt i Norge på tellingsdagen 3. november 1990. Hvem som skal regnes som bosatt og hvor de skal ha adresse, går fram av forskrifter om føringen og ordningen av folkeregistrene.

Bosatte

Med bosatte menes personer bosatt i privathusholdninger. Tallet på *bosatte i alt* vil derfor være mindre enn tallet på *personer i alt* i kommunen (folkemengde).

Barn

I tabellene 19-21 og 24 omfatter begrepet *Barn* ugifte hjemmeboende barn under 18 år som er registrert bosatt i familien til minst én av foreldrene eller andre foresatte. Eldre barn som bor hjemme, er ikke regnet som barn etter denne definisjonen.

Familie

Som familie regner vi:

- ektepar og eventuelle ugifte hjemmeboende barn uansett barnets alder
- mor/far med ugifte hjemmeboende barn uansett barnets alder
- hver enkelt person som ikke hører med i gruppene over (enslig)

Et familienummer inngår som kjennemerke for hver person i Det sentrale personregister. Grupperingen til familie i tellingen er gjort med utgangspunkt i dette familienummeret.

Alle i en familie i tellingen må være registrert bosatt på samme adresse (samme kommune og poststed), og de kan bare inngå i én husholdning. Personer, f.eks. ektefeller, som etter denne regelen er plassert på hvert sitt sted, er ikke gruppert til samme familie i tellingen, selv om de har likt familienummer i Det sentrale personregister.

Barn som har gått ut av familien fordi de har fått egne barn, har meldt flytting og/eller inngått ekteskap, blir aldri regnet til foreldrenes familie på et senere tidspunkt. Når f.eks. et ektepar bor sammen med et skilt barn, danner ektefellene og barnet hver sin familie.

En familie kan aldri bestå av mer enn to generasjoner.

Ugifte søsken som bor sammen i en bolig der ingen av foreldrene er bosatt, blir regnet som hver sin énpersonfamilie.

Personer med ukjent bosted eller familienummer blir regnet som enslige (énpersonfamilier).

I et samboerpar utgjør hver av samboerne sin egen familie sammen med egne barn. Felles barn er med i familien til én av foreldrene.

Husholdning

Til samme husholdning regnes personer som er registrert bosatt i samme bolig. En slik husholdning blir kalt *bolighusholdning*. Husholdninger kan bestå av én eller flere familier. Sammensetningen til bolighusholdninger har hovedsakelig skjedd ut fra opplysninger gitt på boligskjemaet (navnelisten) og ut fra innsendingsmåten (felles retur). Selv om Det sentrale personregister ikke gir oversikt over hvem som bor sammen i den enkelte bolig, er adresseopplysningene

i registeret nyttet som et supplement i arbeidet med husholdningene.

I tellingen blir det skilt mellom privat- og felleshusholdning.

Gruppen *Privathusholdning* omfatter personer som er registrert bosatt i samme privatbolig. Siden alle opplysninger om husholdninger i tellingen er knyttet til denne typen, er tallet på husholdninger i alt derfor lik tallet på privathusholdninger.

Til *Felleshusholdning* er regnet beboere (forpleide) som er registrert bosatt i aldershjem, pleiehjem, barnehjem o.l. Tilsatte som er bosatt i/ved felleshusholdningen, er alltid regnet som bosatte i privathusholdning. Det samme gjelder militært personell som er registrert bosatt i forlegningen. I utvalgskommuner er bare personer 67 år og over regnet som bosatte i felleshusholdninger.

Folketellingene gir ikke statistikk over felleshusholdninger. Det er hovedsakelig fordi personer som oppholder seg på institusjon, men som er registrert bosatt hjemme, tilhører privathusholdningen de er registrert i. En statistikk på dette grunnlaget ville derfor gi et misvisende bilde.

Bolig (leilighet)

En bolig er ett eller flere rom som er bygd eller ombygd til helårs privatbolig for en eller flere personer. Det må være adkomst til rommet/rommene uten at en må gå gjennom en annen bolig. I tabellene brukes for enkelthets skyld *bolig* i stedet for privatbolig.

En bolig er da f.eks. rekkehusleilighet, leilighet i tomannsbolig, leilighet i leiegård, blokkleilighet og hybelleilighet. Enebolig er også leilighet.

En hybel i privathus er en bolig dersom den har egen inngang. I hybelhus regnes hver hybel som egen bolig, også der rom som f.eks. kjøkken og bad er felles. Leiligheter og hybler som disponeres av privathusholdninger i sykehus, institusjoner, militærforlegninger o.l., regnes alltid som egen bolig.

I noen tilfeller kan en bolig omfatte mer enn en leilighet. Det gjelder når personer i samme familie (f.eks. ugifte barn) bor i egen leilighet (f.eks. hybelleilighet) på samme adresse som resten av familien. I slike tilfeller består boligen av alle leilighetene familiemedlemmene bruker.

Fordi begrepet bolighusholdning blir brukt, blir tallet på boliger det samme som tallet på privathusholdninger i tellingen.

Det er ikke innhentet oppgaver for boliger der ingen er registrert bosatt (se avsnitt 2.1).

Hus er ikke egen enhet i tellingen, men boligkjennemerkene omfatter enkelte opplysninger om huset boligen ligger i.

4.2. Geografiske nivåer

Grunnkrets, delområde

Grunnkretsene er utformet slik at de skal være stabile over en rimelig tidsperiode. De består av et sammenhengende geografisk område, og har mest mulig ensartet natur, næringsgrunnlag, kommunikasjonsforhold og bebyggelse. Folkemengde og areal bør ikke variere for sterkt. Visse variasjoner i befolkningsgrunnlaget vil likevel forekomme - en krets i spredtbygde strøk kan ha under 100 innbyggere, mens de tettst utbygde byområdene kan ha over 1 000.

Fordi kretsen skal være stabil, er den ikke knyttet opp til tettstedsavgrænsingen. En krets kan derfor inneholde både tett og spredt bebyggelse.

Det er ikke stilt krav om at grunnkretsgrensene skal falle sammen med grensene for kirkesogn, skole- eller valgkrets.

Landet er delt inn i om lag 13 600 grunnkretser.

Grunnkretsene er gruppert sammen til *delområder* (bydeler/bygdelag). Et delområde består vanligvis av 1 000 - 3 000 personer i spredtbygde strøk og 3 000 - 5 000 i tettbygde. I alt er det om lag 1 550 delområder i landet.

Alle adressene i landet er gitt kode for grunnkrets og delområde. Kodene er en del av datagrunnlaget i Det sentrale personregister. Grunnkretsinnndelingen i FoB90 er sammenlignbar med FoB80. I visse tilfeller (ved kretsdelinger i perioden) må sammenligningen skje med utgangspunkt i grupper av 1990 kretser.

Kart over grunnkretser og delområder er med som vedlegg til heftet.

Kommune

Den enkelte person er i tellingen regnet å ha sitt bosted i den kommune og i den bolig hvor vedkommende var registrert som bosatt i Folkeregisteret 3. november 1990.

Hovedregelen er at en person skal registreres som bosatt der han eller hun tar sin døgnhvile. De viktigste unntakene fra denne hovedregelen gjelder:

- Ugifte personer som pga. studier, skolegang eller verneplikts-/siviltjeneste oppholder seg utenom foreldrenes/forsørgers bolig. De skal være registrert i foreldrenes/forsørgers bolig.
- Gifte personer som mesteparten av tiden må bo borte fra hjemmet pga. arbeid, studier, verneplikts-/siviltjeneste (f.eks. yrkesaktive som er ukependlere). De skal være registrert i ektefelle-nes felles bolig.
- Personer som er innlagt på sykehus eller anbrakt i fengsel, arbeidsanstalt e.l. De skal være registrert der de var bosatt før innleggelsen/anbringelsen.

Personer som ikke kan henføres til en bestemt bolig/adresse, er regnet med i den kommunen der de sist hadde fast bosted. I fordelingene etter type bostedsstrøk, delområde og grunnkrets er de regnet med blant *Uoppgitt*.

Det er ikke innhentet opplysninger om midlertidig bosted. Folketellingen gir derfor ikke oppgaver over den tilstedeværende befolkningen.

Tettsted

For at en hussamling skal regnes som tettsted, må det bo minst 200 personer der, og avstanden mellom husene må normalt ikke overstige 50 meter. Det er tillatt med skjønnsmessige avvik for områder som ikke skal eller kan bebygges. Dette kan f.eks. være parker, idrettsanlegg, industriområder, eller naturlige hindringer som elver eller dyrkbare områder. Hussamlinger som naturlig hører med til tettstedet, tas med inntil en avstand på 400 meter fra tettstedskjernen.

Tettstedsavgrensingen er uavhengig av grunnkretsinnndelingen, og kan også gå på tvers av kommuneinnndelingen.

Kart over tettstedene i kommunen er med som vedlegg til heftet.

Tall for hvert enkelt tettsted er gitt i tabellene 26-28, under *Tettbygde strøk*.

4.3. Kjennemerker

4.3.1. Personkjennemerker

Alder

I fordelingen etter alder er den enkelte person gruppert etter alder pr. 31. desember 1990. (Alder = 1990

minus fødselsår.)

Arbeidsreiser - generelt

Arbeidsreiseopplysningene omfatter oppmøteplass, tallet på arbeidsreiser, reisetid og reisemåte (se dette). Kjennemerkene gjelder personer 16 år og over som *utførte* inntektsgivende arbeid i tellingsuka fra 27. oktober til 2. november og som hadde en *fast* oppmøteplass. Arbeidsreiseopplysningene gjelder reisen fra hjemstedet (registrert bosted) til arbeidsstedet.

Det ble lagt spesiell vekt på utformingen av arbeidsreisespørsmålene. Både i spørsmålsteksten og rettledningen ble det forklart at *hjemstedet* er den boligadressen som vedkommende var registrert bosatt på ifølge Folkeregisteret 3. november 1990.

Arbeidsreiser - tallet på

Tallet på arbeidsreiser er det antall ganger oppgavegiver reiste *fra* hjemstedet *til* arbeidsstedet (én veg) i tellingsuka. Med *Hjemsted* menes alltid den boligadresse vedkommende er registrert bosatt på. For personer som bodde midlertidig på f.eks. hybel eller brakke denne uka, er reisen mellom hybel/brakke og arbeidssted ikke tatt med. Personer som arbeidet hjemme (f.eks. bønder), er gruppert til *reiste ikke*. Det samme gjelder personer som ikke var på hjemstedet i løpet av tellingsuka.

Arbeidstid

Tellingen har opplysninger om arbeidstid både i året (12-månedersperioden), og i tellingsuka fra 27. oktober - 2. november 1990. For uka er det dessuten skilt mellom vanlig/avtalt og faktisk arbeidstid.

Arbeidstid i året

Årlig arbeidstid er i FoB90 oppgitt som det samlede tallet på hele måneder vedkommende hadde arbeid, heltid og/eller deltid, i alle arbeidsforhold. Som heltid er regnet samlet arbeidstid på 30 timer eller mer i uka, noe som svarer til 120 timer eller mer over en 4-ukersperiode. Fravær er ikke trukket fra. Summen av måneder med heltids- og deltidsarbeid kan ikke overstige 12.

Arbeidstid i uka (vanlig/avtalt)

Den avtalte ukentlige arbeidstidstiden er oppgitt i timeverk og viser det timetallet den yrkesaktive har avtale om. For yrkesaktive som ikke hadde inngått avtale om en bestemt arbeidstid, gjelder oppgaven den gjennomsnittlige arbeidstiden. Det samme gjelder for personer med varierende arbeidstid eller for dem som

har skiftarbeid kombinert med friperioder. Faste forberedelser ut over ordinær arbeidstid er inkludert (lærere). Arbeidstid i flere arbeidsforhold skulle summeres. Betalt fravær er ikke trukket fra, mens tilfeldig merarbeid (sesongvariasjoner, overtid) derimot ikke er lagt til.

Arbeidstid i uka (utført)

Faktisk utført arbeidstid er oppgitt i timeverk. Overtid og annet ekstraarbeid er inkludert, men begrepet omfatter ikke fravær som skyldtes sykdom, ferie, permisjon med lønn o.l. Personer som ikke var på arbeid i tellingsuka, f.eks. på grunn av skift- eller turnusfridager, utførte ikke inntektsgivende arbeid denne uka.

Bosted

Se *Kommune* i avsnitt 4.2.

Bostedsstrøk (tettbygd - spredtbygd)

Se *Tettsted* i avsnitt 4.2.

Ekteskapelig status

Det er brukt fire hovedgrupperinger etter ekteskapelig status, nemlig ugifte, gifte, enker/enkemenn og separerte/skilte. Ekteskapelig status beskriver den formelle situasjonen, ikke faktiske samlivsforhold (samboere).

Familietype

Under omtalen av enheten *familie* (avsnitt 4.1 ovenfor) er det gjort rede for hvem som skal regnes til samme familie. På grunnlag av hvilke personer som inngår i familien og hva for ekteskapelig status de har, blir familiene inndelt i typer, slik:

Enslig	énpersonfamilie
Ektepar uten barn	familien inneholder et ektepar, men ingen ugifte, hjemmeboende barn.
Ektepar med barn	familien inneholder et ektepar, og parets ugifte, hjemmeboende barn uansett alder.
Mor/far med barn	familien inneholder mor eller far og deres ugifte, hjemmeboende barn uansett barnets alder.

Familietyper baserer seg på den formelle ekteskapelige statusen til personene i familien. I et sam-

boerpar utgjør hver av samboerne derfor sin egen familie.

Heltid/deltid

En person kommer i gruppa heltidsarbeid når summen av avtalt/vanlig arbeidstid i alle arbeidsforhold er 30 timer eller mer i uka (120 timer eller mer over en 4-ukersperiode).

Næring

Yrkesaktive personer 16 år og over er gruppert etter næring ut fra opplysninger om 12-månedersperioden. Kjennemerket er knyttet til det arbeidsforholdet som hadde lengst varighet. Det er ikke innhentet særskilte oppgaver om næring for tellingsuka fra 27. oktober til 2. november.

Næringsgrupperingen er foretatt etter 1983-utgaven av Standard for næringsgruppering (Standarder for norsk statistikk 2). Standarden er et fem-sifret pyramidisk system der hvert siffer angir et grupperingsnivå.

FoB80 ble gruppert etter den forrige utgaven av næringsstandarden (utgitt i 1978). De viktigste endringene fra denne utgaven finnes under Detaljhandel. Standardendringene har ingen betydning for sammenlignbarheten med forrige telling for næring på 1-sifret nivå.

Næringsgrupperingen kan etter mindre modifikasjoner på tabellnivå sammenlignes med International Standard Industrial Classification of all Economic Activities (ISIC) av 1968.

FN vedtok en ny versjon av ISIC i 1989. Den nye versjonen vil etter hvert bli innarbeidet i næringsstandarden i de fleste land i Europa. Når den nye standarden blir innført i Norge, vil folketellingsmaterialet få næringskoder etter ISIC -89 i tillegg til de nåværende.

Oppmøteplass på arbeid

Oppmøteplassen er det stedet hvor oppgavegiver møtte fram ved arbeidsdagens start. Grupperingskriterium er kommune. Personer som møtte på ulike steder, var til sjøs e.l., har ikke fast oppmøteplass.

Reisemåte til arbeidet

Reisemåten gjelder de transportmidlene vedkommende til vanlig brukte på arbeidsreisen (én veg).

Reisetid til arbeidet

Reisetiden er tiden det tar å komme *fra* hjemstedet (registrert boligadresse) *til* arbeidsstedet (én veg). I reisetiden er gangtid og ventetid under reisen regnet

med. Det samme gjelder faste gjøremål, f.eks. å bringe barn til barnehage. Tilfeldige gjøremål og forsinkelser inngår derimot ikke.

For pendlere som bodde midlertidig utenfor hjemmet (hybel, brakke), er reisetiden regnet fra hjemstedet og fram til arbeidsstedet.

Spredtbygd/tettbygd strøk

Se *Tettsted* i avsnitt 4.2.

Utdanning

Utdanningsopplysningene i publikasjonen er hentet fra datafil over befolkningens høyeste utdanning pr. 1. oktober 1990, såkalt omkodet utgave (grupperingen av grunnleggende fagutdanning fullført før skoleåret 1972/73 er også basert på 9-årig grunnskole og plassert på kassettrinn 10, nivå 3).

Opplysningene om utdanning fullført i utlandet etter 1. november 1980 er noe mangelfulle i data-materialet. Dette gjelder blant annet utdanning fullført av nordmenn som har studert i utlandet. Utdanningsopplysninger om de fleste innvandrere til Norge etter 1980 er tilført datamaterialet for utvalgskommuner fra en egen spørreundersøkelse blant personer født i utlandet.

Fra og med 1987 blir det i all utdanningsstatistikk fra SSB brukt 6-sifrede utdanningskoder, etter Standard for utdanningsgruppering - Revidert 1989 (Standarder for norsk statistikk 7). Standarden er bygd opp som et pyramidisk klassifikasjonssystem. Utdanningene er først ordnet i grove grupper etter (samlet) varighet ved normal studieprogresjon. Gruppene kalles *utdanningsnivåer*. Innenfor hvert nivå er utdanningene delt opp etter *fagfelt* og *faggrupper*. En del utdanninger som tidligere var plassert på for lavt nivå, har skiftet nivå ved overgang til revidert standard. De største gruppene er ingeniør- og helsefagutdanninger.

Resultatene fra utdanningsstatistikken blir nå presentert etter omkodet utdanningskode (se ovenfor), mens folketellingen i 1980 er basert på uomkodet versjon av den gamle standarden. Derfor er ikke resultatene fra de to tellingene sammenlignbare. SSB kan lage sammenlignbar statistikk på *grovt* nivå (grupper av utdanningsnivåer) ved å dele inn FoB80 etter ny standard og kode om all grunnleggende fagutdanning til 9 år. Slik statistikk må utføres som betalt oppdrag.

Yrke

Yrkesaktive personer 16 år og over er gruppert etter yrke ut fra opplysninger om 12-månedersperioden. Kjennemerket er knyttet til det arbeidsforholdet som hadde lengst varighet. Det er ikke innhentet særskilte oppgaver om yrke for tellingsuka fra 27. oktober til 2. november.

Grunnlaget for yrkesgrupperingen er Standard for yrkesgruppering i offentlig norsk statistikk (utgitt av Arbeidsdirektoratet i 1965). Standarden blir ofte omtalt som NYK (Nordisk yrkesklassifisering). Til folketellingen i 1980 ble standarden ajourført av SSB ved at nye yrkesbetegnelser ble plassert inn på sitt riktige sted i systemet, en del yrkesgrupper ble slått sammen og noen ble splittet i flere grupper. Etter 1980 har SSB fortsatt ajourføringen med nye yrkesbetegnelser.

Yrke i folketellingen er kodet med tre av standardens i alt fem siffer.

Yrke er kodet på samme måte og etter samme standard både i FoB80 og FoB90, slik at det er mulig å sammenligne yrkesstatistikk mellom de to tellingene.

NYK og dermed tellingen er bare i begrenset grad sammenlignbar med den nyeste (1988) utgaven av International Standard Classification of Occupations (ISCO). Derimot er det godt samsvar med forrige ISCO (1958, revidert i 1968). Det er denne versjonen som pr. 1990 blir brukt i de fleste europeiske land.

Yrkesaktivitet

I FoB90 er det innhentet oppgaver om yrkesaktiviteten både for de siste 12 månedene (3. november 1989 til 2. november 1990) og for den siste uka før tellingstidspunktet (27. oktober - 2. november 1990).

Som yrkesaktive er regnet personer 16 år og over som *hadde* inntektsgivende arbeid i minst 100 timer i 12-månedersperioden. Inntektsgivende arbeid er alt arbeid som blir utført mot betaling i form av lønn, inntekt av egen virksomhet, provisjon, honorarer o.l. Deltidsarbeid, vikararbeid, pass av barn, feriejobber o.l. er også med. Det samme gjelder sykefravær, ferie, permisjon med lønn o.l. Ved folketellingen i 1980 skulle slikt fravær ikke regnes med. Arbeid som familiemedlem uten fast lønn i familiebedrift (f.eks. butikk, gårdsbruk) og verneplikts-/siviltjeneste er også regnet som yrkesaktivitet.

De som var yrkesaktive i 12-månedersperioden svarte også på om de *hadde* inntektsgivende arbeid av minst 1 times varighet i uka 27. oktober til 2. november 1990. Ved folketellingen i 1980 måtte en ha *utført* minst én times arbeid for å bli regnet som yrkesaktiv i uka. Tellingene i 1980 og 1990 kan sammenlignes fordi FoB90 også kan fordele de yrkesaktive etter utført arbeidstid i uka.

Yrkesstatus

Yrkesaktive personer 16 år og over er gruppert etter yrkesstatus ut fra arbeidsforholdet de oppgav for 12-månedersperioden. Det er ikke innhentet særskilte oppgaver om yrkesstatus for tellingsuka fra 27. oktober til 2. november.

Personer (også medeiere) som arbeidet i firmaer organisert som aksjeselskap, andelslag eller annen selskapsform med begrenset ansvar, er alltid regnet som ansatte.

En person er regnet som selvstendig dersom vedkommende drev virksomhet alene for egen regning eller sammen med andre med ubegrenset ansvar (f.eks. i ansvarlig selskap).

Gruppen *Familiemedlem uten fast lønn i familiebe-drift* omfatter personer som arbeidet i familievirksomhet uten fast lønn, og som verken var eier eller medeier i virksomheten. Et familiemedlem uten fast lønn kan imidlertid ha lønn for arbeidet i form av kost og losji, andel av overskott e.l.

Der ektefeller arbeidet i felles virksomhet (f.eks. gårdsbruk) som ikke var organisert som aksjeselskap e.l., er den ene ektefellen regnet som selvstendig og den andre som familiemedlem uten fast lønn, med mindre begge ektefellene var registrert som eiere av virksomheten.

4.3.2. Boligkjennemerker

Boligkjennemerkene gjelder bare for privatboliger og personer i privathusholdninger.

Areal

Boligens areal er det samlede arealet av rom på 6 m² eller mer som blir brukt til boligformål. I tillegg er også entré, ganger, trapperom, vaskerom o.l. med i arealet.

Bosatte pr. bolig

Bosatte pr. bolig er lik tallet på bosatte i privatboliger

dividert med tallet på boliger i alt.

Byggeår

Byggeåret er det året da minst halvparten av boligene i huset var ferdig til innflytting. For hus som er ombygd, er det oppgitt opprinnelig byggeår.

Eie-/leieform

Som *eiere* er også regnet personer som har boret rett ved aksje eller andel.

Som *leie for et avgrenset tidsrom* er regnet leieavtaler som løper til en bestemt dato, også framleie. Boliger stilt til disposisjon gjennom arbeidsforhold for en avgrenset tidsperiode er derimot regnet med blant *tjenesteboliger*.

Leie av boligen på *Andre vilkår* gjelder f.eks. ved leiekontrakt ifølge husleieloven, muntlig leieavtale eller kåravtale. Obligasjonsleilighet og trygdeleilighet er også tatt med her.

Etasjeplassering

Etasjeplasseringen viser i hvilken av bygningens etasjer boligen har rom til boligformål. For boliger som går over flere plan, er alle etasjer oppgitt.

Hustype

En *enebolig* ligger fritt med minst en halv meters avstand til neste bygning. Den kan også inneholde en hybelleilighet, og ett eller flere rom kan være i bruk som hybel.

Våningshus tilknyttet gårdsdrift omfatter alle typer bolighus på gårdsbruket.

Et *hus i kjede* (også enebolig i kjede) er forbundet med et annet hus med bod, garasje/carport, svalgang e.l.

I et *terrassehus* er leilighetene bygd sammen i en skråning der flere av leilighetene har terrasse på hele eller deler av taket til leiligheten under.

Terrasseblokk er regnet som blokk og ikke som terrassehus.

Annet boligbygg med mindre enn tre etasjer omfatter for eksempel firemannsbolig, enebolig med mindre enn en halv meters avstand mellom husene o.l.

Leiligheten ligger i et *forretningsbygg* eller i et *bygg for felleleshusholdning* dersom mindre enn halvparten av golvarealet i huset brukes til privatbolig.

I noen tabeller er hus i kjede, terrassehus og annet boligbygg med mindre enn tre etasjer slått sammen og gitt betegnelsen *småhus*.

Kjøkken

Kjøkken er den delen av boligen der det er installert utstyr til matlaging. Kjøkkenet kan være et eget rom, men trenger ikke å være det (åpne løsninger).

Dersom flere boliger har felles kjøkken, f.eks. hybler i et hybelbygg, er alle boligene regnet å være uten kjøkken.

I størrelsen på kjøkkenet er også medregnet golvplass til benker og skap.

Oppvarmingskilde

I FoB90 er alle oppvarmingskilder i boligen tatt med, mens det ved forrige telling bare var den viktigste som ble registrert.

Plan i boligen

Boligen er regnet å ligge på ett plan dersom kjøkken, bad/dusj, wc og minst ett beboelsesrom er i samme etasje uten trapper imellom.

Tilgjengelighet

Som et mål for boligens tilgjengelighet er det nytt et inndeling etter plan i boligen, boligens etasjeplassering i bygningen og om huset har heis.

Rom - tallet på

Tallet på rom inkluderer beboelsesrom på 6 m² eller mer som kan brukes året rundt. Kjøkken, bad, wc, vaskerom, gang o.l. er ikke med, og heller ikke rom som bare blir brukt til næringsvirksomhet.

Rom pr. bolig

er summen av alle rom dividert med tallet på boliger. I FoB90 er det ikke innhentet spesifiserte oppgaver over tallet på rom i boliger med ni eller flere rom. I oppgavene for *rom i alt* er tallene for antall rom i boliger med ni eller flere rom derfor beregnet ut fra et gjennomsnittstall. Data fra Boforholdsundersøkelsen 1988 er brukt som beregningsgrunnlag.

4.3.3. Husholdningskjennemerker

Husholdningskjennemerkene gjelder for privathusholdninger og personer registrert bosatt i privathusholdninger.

Avfallssortering (kildesortering)

Oppgavene over avfallssortering viser utvalgte avfallstyper som blir sortert ut fra husholdningsavfallet og levert/hentet etter at de er sortert ut. Hver husholdning kunne krysse av for flere typer utsortert avfall. Noen husholdninger sorterer flere typer avfall. Derfor blir summen av husholdninger etter avfallstype større enn tallet på husholdninger som sorterer avfall i alt.

Bil - antall i husholdningen

Med å disponere bil menes å eie/leie bil eller ha mulighet til privat bruk av firmabil. Stasjonsvogn, kombinert bil og varebil som blir brukt til privatkjøring, er også regnet med i tallet på biler.

Familier - antall i husholdningen

Se *Familie* i avsnitt 4.1 og *Familietype* i avsnitt 4.3.

Husholdningstype (tallet på barn i husholdningen)

I tabellene er husholdningene delt inn i énperson- og flerpersonhusholdninger. Flerpersonhusholdninger er videre delt inn i husholdninger med og uten barn.

Vårt begrep *Barn* omfatter ugifte hjemmeboende barn under 18 år som er registrert bosatt i familien til minst én av foreldrene eller andre foresatte. Eldre barn som bor hjemme, er ikke regnet inn i tallet på barn i husholdningen. Husholdninger der alle de hjemmeboende barna er 18 år eller eldre, blir derfor regnet til gruppen flerpersonhusholdninger uten barn.

Privat-/felleshusholdning

Gruppen *Privathusholdning* omfatter alle personer som er registrert bosatt i samme privatbolig.

Beboere (forpleide) som er registrert bosatt i aldershjem, pleiehjem, barnehjem o.l., tilhører en *Felleshusholdning*. I utvalgte kommuner er bare personer 67 år og over regnet som bosatte i felleshusholdninger. Det er ikke innhentet husholdnings- og boligopplysninger for felleshusholdningene.

5. Merknader til tabellene

Tabell 1

Tabell 1 gir sammenlignbare tall tilbake til 1875 etter kommuneinndelingen i 1990.

I 1963 ble Hof slått sammen med Åsnes.

I 1969 ble en del av Åsnes (Rotberget krets som var en del av tidligere Hof) overført til Grue.

I tabell 1 omfatter tallene for 1946 og tidligere år også folketallet (i alt 31 personer pr. 1. november 1960) i området som ble overført til Grue.

Tabellene 18, 25 og 27

I tabellene nytter vi de anslag på kommunenivå som gir den beste påliteligheten, og som samtidig sikrer konsistens mellom de trykte tabellene. For tabellene 18, 25 og 27 fører dette til at tallene i tabellen ikke summerer seg opp til resultatene slik de framkommer i "I alt"-linjen. Årsaken til dette er at "I alt"-tallene er beregnet med bakgrunn i registerdata, mens de øvrige tallene i tabellene er beregnet bare ved enkel oppblåsing av skjemaetvalget.

Vernepliktige - konsekvenser for sysselsettingstall
Oppgaver over de vernepliktige og sivilt tjenestepiktige er innhentet gjennom Forsvarets overkommando og Siviltjenesteadministrasjonen.

På grunn av rapporteringsrutinene var ikke alle oppgavene kommet inn da heftene for fulltellingskommunene ble produsert. Mangelfulle opplysninger om vernepliktige er omtalt under punkt 5 i disse heftene.

Tabellnummerering

I denne publikasjonen har det vært nødvendig å gjøre en del endringer i tabellene i forhold til i heftene for fulltellingskommunene. Dette skyldes usikkerhetsnivået i utvalgstillene. Tabeller som har endringer av noe omfang, er delt i to. For å gjøre det lettere å sammenligne fulltellings- og utvalgshefter, har slike tabeller fått tabellnummer som tilsvare nummeret i fulltellingsheftet som hovednummer. I tillegg har tabellen fått et undernummer etter punktum, f.eks. tabell 6.1 og 6.2. I tabeller med undernummer 1 er endringene i hovedsak gjort i forspalten (tabellens linjer). Tabeller med undernummer 2 vil ha endringene i tabellhodet (tabellens kolonner).

I tabellene 3 og 8 er det noe større endringer fordi tabellene er spesielt krevende å utarbeide i den form de har i fulltellingsheftet. De blir derfor utarbeidet i en mer fullstendig utgave senere og kan fås ved henvendelse til SSB, Folketellingsprosjektet.

Tabellene 22 og 23 utgår i utvalgsheftene.

Avrunding av tall

Når en beregner totaltall på grunnlag av et utvalg, vil en vanligvis ende opp med desimaltall som resultat.

Tallene som publiseres er avrundet til nærmeste hele tall, noe som fører til avvik. Et oppgitt sumtall vil ikke alltid stemme med summen av de enkelte tallene i tabellen. Avviket er sjelden stort, oftest 1 eller 2. Tilsvarende avvik vil også kunne forekomme mellom sumtall i de ulike tabellene.

Tabell 1. Folkemengde¹ ved folketellingene 1875-1990, etter kommunegrenser pr. 3. november 1990

År	Folke- mengde	År	Folke- mengde	År	Folke- mengde	År	Folke- mengde
1875 ...	7776*	1920 ...	9225*	1960 ...	10017	1980 ...	9029
1900 ...	7838*	1946 ...	10160*	1970 ...	9240	1990 ...	8553

¹ Tall markert med stjerne er ikke korrigeret for enkelte mindre grenseendringer.

K i l d e: Folketellinger, materiale i SSB og Norsk samfunnsvitenskapelig datatjeneste (NSD).

Tabell 2. Folkemengde etter kjønn, ekteskapelig status og alder. 3. november 1990

Alder	I alt	Menn					Kvinner				
		I alt	Ugifte	Gifte	Enkemenn	Separer- te og skilte	I alt	Ugifte	Gifte	Enker	Separer- te og skilte
I alt	8553	4266	1950	1934	183	199	4287	1551	1928	609	199
0 - 4	409	204	204	-	-	-	205	205	-	-	-
5 - 9	395	193	193	-	-	-	202	202	-	-	-
10 - 14	458	227	227	-	-	-	231	231	-	-	-
15 - 19	652	334	334	-	-	-	318	318	-	-	-
20 - 24	592	306	294	10	-	2	286	263	23	-	-
25 - 29	475	256	193	58	-	5	219	105	104	-	10
30 - 34	498	248	105	127	-	16	250	63	164	2	21
35 - 39	547	264	56	182	-	26	283	27	219	4	33
40 - 44	612	326	51	240	1	34	286	13	224	5	44
45 - 49	533	290	43	205	2	40	243	12	194	10	27
50 - 54	426	201	13	161	4	23	225	10	185	15	15
55 - 59	423	221	37	166	7	11	202	9	147	33	13
60 - 64	531	276	51	201	9	15	255	10	202	34	9
65 - 69	626	294	45	213	25	11	332	22	222	79	9
70 - 74	516	255	45	176	29	5	261	12	136	108	5
75 - 79	435	197	34	117	39	7	238	19	69	142	8
80 - 84	266	119	17	58	41	3	147	16	30	97	4
85 - 89	114	43	6	17	19	1	71	7	5	58	1
90 -	45	12	2	3	7	-	33	7	4	22	-
0 - 6	564	272	272	-	-	-	292	292	-	-	-
7 - 12	502	260	260	-	-	-	242	242	-	-	-
13 - 15	305	150	150	-	-	-	155	155	-	-	-
16 - 19	543	276	276	-	-	-	267	267	-	-	-
20 - 44	2724	1400	699	617	1	83	1324	471	734	11	108
45 - 66	2150	1102	163	812	33	94	1048	47	810	124	67
67 -	1765	806	130	505	149	22	959	77	384	474	24
16 - 24	1135	582	570	10	-	2	553	530	23	-	-
25 - 39	1520	768	354	367	-	47	752	195	487	6	64
40 - 66	2762	1428	214	1052	34	128	1334	60	1034	129	111
16 - 29	1610	838	763	68	-	7	772	635	127	-	10
30 - 49	2190	1128	255	754	3	116	1062	115	801	21	125
50 - 66	1617	812	120	607	31	54	805	35	616	114	40

Tabell 3. Hovedtall for utdanning. Personer 16-66 år etter yrkesaktivitet, kjønn og utdanning¹. 3. november 1989 - 2. november 1990

Høyeste utdanning	I alt	Ikke yrkesaktive	Yrkesaktive			Prosent yrkesaktive		
			I alt	Menn	Kvinner	I alt	Menn	Kvinner
I alt	5417	1490	3927	2180	1747	72,5	78,5	66,2
Barne- og ungdomsskolenivå, 1-9 år i alt	2063	862	1201	692	509	58,2	66,3	50,0
Folkeskoleutdanning	924	476	448	280	168	48,5	56,7	39,1
9-årig ungdomsskole	570	241	329	170	159	57,7	62,0	53,7
Ungdomsskolenivå ellers	569	145	424	242	182	74,5	87,7	62,1
Gymnasnivå I, 10 år, i alt	1536	372	1159	568	591	75,5	82,3	70,3
Allment fagfelt	401	117	284	137	147	70,8	93,2	57,9
Industri, håndverk og teknikk	399	82	317	277	(40)	79,4	77,2	(100,0)
Samferdsel	37	:	(28)	:	:	(75,7)	:	:
Helsevern	74	:	64	:	64	86,5	:	87,7
Jordbruk, skogbruk og fiske	49	:	(45)	(45)	:	(91,8)	(100,0)	:
Gymnasnivå I ellers	576	155	421	93	328	73,1	81,6	71,0
Gymnasnivå II, 11 - 12 år, i alt	1188	152	1026	656	370	86,4	88,8	84,3
Allment fagfelt	363	54	309	142	167	85,1	91,6	80,3
Administrasjon og økonomi	206	(42)	164	62	102	79,6	81,6	78,5
Industri, håndverk og teknikk	357	:	336	316	:	94,1	93,8	:
Samferdsel	31	:	:	:	:	:	:	:
Helsevern	28	:	(27)	:	(27)	(96,4)	:	(100,0)
Jordbruk, skogbruk og fiske	124	:	105	94	:	84,7	83,2	:
Tjenesteyting og forsvar	71	:	71	(35)	(36)	100,0	(100,0)	(100,0)
Gymnasnivå II ellers	8	:	:	:	:	:	:	:
Universitets- og høghskolenivå I, 13 - 14 år, i alt	294	57	233	121	112	79,3	94,5	69,1
Undervisning	52	:	(45)	:	(30)	(86,5)	:	(81,1)
Administrasjon, økonomi, samfunnsvitenskap og jus	88	:	66	(34)	(32)	75,0	(89,5)	(64,0)
Naturvitenskap og teknikk	50	:	50	(44)	:	100,0	(100,0)	:
Helsevern	52	:	(38)	:	(38)	(73,1)	:	(79,2)
Universitets- og høghskolenivå I ellers	52	:	(34)	(28)	:	(65,4)	(90,3)	:
Universitets- og høghskolenivå II, III og forskernivå, over 14 år, i alt	253	:	242	114	128	95,7	78,1	100,0
Undervisning	123	:	123	(48)	75	100,0	(100,0)	100,0
Administrasjon, økonomi, samfunnsvitenskap og jus	16	:	:	:	:	:	:	:
Naturvitenskap og teknikk	30	:	:	:	:	:	:	:
Universitets- og høghskolenivå II, III og forskernivå ellers	84	:	84	(43)	(41)	100,0	(100,0)	(100,0)
Uoppgitt, ingen utdanning og utdanning på førskolenivå	83	(29)	54	(24)	(30)	65,1	(53,3)	(78,9)

¹ Høyeste fullførte utdanning pr. 1. oktober 1990.

Tabell 4. Personer 16 år og over. Hovedtall for yrkesaktivitet i året 3. november 1989 - 2. november 1990

	I alt	Ikke yrkesaktive	Yrkesaktive			Prosent yrkesaktive		
			I alt	Menn	Kvinner	I alt	Menn	Kvinner
I alt	7182	3146	4036	2236	1800	56,2	62,4	50,0
Alder								
16-19	543	297	246	128	118	45,3	46,4	44,2
20-24	592	131	461	244	217	77,9	79,7	75,9
25-29	475	66	409	232	177	86,1	90,6	80,8
30-39	1045	141	904	480	424	86,5	93,8	79,5
40-49	1145	150	995	574	421	86,9	93,2	79,6
50-59	849	273	576	313	263	67,8	74,2	61,6
60-66	768	429	339	211	128	44,1	54,1	33,9
67-69	389	322	67	(29)	(38)	17,2	(16,1)	(18,2)
70-	1376	1334	(42)	(27)	:	(3,1)	(4,3)	:
Ekteskapelig status								
Ugifte	2130	813	1317	830	487	61,8	65,5	56,5
Gifte	3862	1500	2362	1266	1096	61,2	65,5	56,8
Før gifte	1190	833	357	140	217	30,0	36,6	26,9
Famlietype								
Enslige	1679	1046	633	407	226	37,7	48,5	26,9
Ektepar uten ugifte barn	1688	1090	598	287	311	35,4	34,0	36,8
Ektepar med ugifte barn	3054	719	2335	1312	1023	76,5	81,3	71,0
Mor/far med ugifte barn	761	292	469	230	239	61,6	80,1	50,4

Tabell 5. Hovedtall for yrkesaktive i året 3. november 1989 - 2. november 1990

	I alt	Menn				Kvinner				Prosent
		I alt	Av dette			I alt	Av dette			
			16-29	30-49	50-66		16-29	30-49	50-66	
I alt	4036	2236	604	1054	524	1800	512	845	391	100,0
Næring										
Jordbruk, skogbruk, fiske og fangst	461	357	52	178	110	104	:	58	(38)	11,4
Oljeutvinning og bergverksdrift	57	49	:	49	:	:	:	:	:	1,4
Industri	912	581	161	320	86	331	84	183	58	22,6
Kraft- og vannforsyning	(33)	(33)	:	:	:	:	:	:	:	(0,8)
Bygge- og anleggsvirksomhet	324	304	112	121	66	:	:	:	:	8,0
Varehandel, hotell- og restaurantvirksomhet	640	274	143	68	49	366	127	145	66	15,9
Transport, lagring, post og telekommunikasjoner	204	158	(27)	83	(42)	(46)	:	(29)	:	5,1
Bank- og finansieringsvirksomhet, forsikringsvirksomhet, eiendomsdrift og forretningsmessig tjenesteyting	146	72	:	(38)	:	74	(34)	(34)	:	3,6
Offentlig, sosial og privat tjenesteyting	1262	411	91	176	145	851	239	388	211	31,3
Yrkesfelt										
Teknisk, vitenskapelig, humanistisk og kunstnerisk arbeid	684	238	:	(123)	(71)	446	(114)	226	(99)	16,9
Administrasjons- og forvaltningsarbeid, bedrifts- og organisasjonsledelse	(92)	:	:	:	:	:	:	:	:	(2,3)
Kontorarbeid	367	(140)	:	(89)	:	226	(72)	(120)	:	9,1
Handelsarbeid	393	(144)	:	:	:	249	(122)	(81)	:	9,7
Jordbruks-, skogbruks- og fiskearbeid	445	345	:	163	(111)	(100)	:	:	:	11,0
Gruve- og sprengingsarbeid m.m.	:	:	:	:	:	:	:	:	:	:
Transport- og kommunikasjonsarbeid	258	203	:	(103)	:	:	:	:	:	6,4
Industri-, bygge- og anleggsarbeid	1126	883	279	428	157	243	:	151	:	27,9
Servicearbeid og militært arbeid	640	195	(83)	:	(70)	445	(130)	152	(145)	15,8
Yrkesstatus										
Ansatt	3448	1769	539	822	390	1679	499	793	353	85,4
Selvstendig	550	447	:	225	(134)	(103)	:	:	:	13,6
Familiemedlem uten fast lønn	:	:	:	:	:	:	:	:	:	:
Arbeidstid i året¹										
Bare heltid, i alt	2871	1973	459	991	474	898	287	440	150	71,1
Bare deltid, i alt	1005	204	(115)	:	:	801	170	359	241	24,9
Både heltid og deltid, i alt	161	:	:	:	:	(102)	:	:	:	4,0
Yrkesaktiv i 12 måneder										
Heltid	2199	1547	256	885	369	652	170	338	(122)	54,4
Deltid	607	:	:	:	:	559	(102)	239	207	15,0
Både heltid og deltid i perioden	(80)	:	:	:	:	:	:	:	:	(2,0)
Yrkesaktiv 6-11 måneder	677	366	160	(114)	(78)	311	(108)	147	:	16,8
Yrkesaktiv 1- 5 måneder	476	250	149	:	:	226	(119)	(81)	:	11,8
Avtalt arbeidstid i uka										
Ikke yrkesaktiv i uka	686	405	200	(79)	(123)	281	155	(73)	:	17,0
1-19 timer	418	(79)	:	:	:	339	:	(124)	(125)	10,4
20-29 timer	468	(89)	:	:	:	380	(67)	225	(81)	11,6
30-39 timer	1798	1087	244	618	205	711	182	388	(130)	44,5
40 timer og over	666	576	(122)	303	(127)	(89)	:	:	:	16,5

¹ Heltid er samlet arbeidstid på 30 timer eller mer i uka (alle arbeidsforhold), noe som svarer til 120 timer eller mer over en fireukersperiode.

Tabell 6.1. Yrkesaktive 16 år og over, etter alder og næring/yrkesfelt. 3. november 1989 - 2. november 1990

	I alt	Alder								Prosent
		6-19	20-24	25-29	30-39	40-49	50-59	60-66	67-	
I alt	4036	246	461	409	904	995	576	339	109	100,0
Næring										
Jordbruk, skogbruk, fiske og fangst	461	:	:	:	98	138	64	84	(25)	11,4
Oljeutvinning og bergverksdrift	57	:	:	:	:	(39)	:	:	:	1,4
Industri	912	61	118	66	242	261	87	57	:	22,6
Kraft- og vannforsyning	(33)	:	:	:	:	:	:	:	:	(0,8)
Bygge- og anleggsvirksomhet	324	:	(41)	67	77	51	53	:	:	8,0
Varehandel, hotell- og restaurantvirksomhet	640	126	89	55	112	101	93	:	(41)	15,9
Transport, lagring, post og telekommunikasjoner ..	204	:	:	(29)	(48)	64	(45)	:	:	5,1
Bank- og finansieringsvirksomhet, forsikringsvirksomhet, eiendomsdrift og forretningsmessig tjenesteyting	146	:	:	(34)	54	:	:	:	:	3,6
Offentlig, sosial og privat tjenesteyting	1262	(25)	167	138	249	315	207	149	:	31,3
Yrkesfelt										
Teknisk, vitenskapelig, humanistisk og kunstnerisk arbeid	684	:	(77)	(67)	(146)	203	(106)	:	:	16,9
Administrasjons- og forvaltningsarbeid, bedrifts- og organisasjonsledelse	(92)	:	:	:	:	:	:	:	:	(2,3)
Kontorarbeid	367	:	:	:	(125)	(84)	:	:	:	9,1
Handelsarbeid	393	(98)	:	:	:	:	:	:	:	9,7
Jordbruks-, skogbruks- og fiskearbeid	445	:	:	:	(95)	(129)	:	(81)	:	11,0
Gruve- og sprengningsarbeid m.m.	:	:	:	:	:	:	:	:	:	:
Transport og kommunikasjonsarbeid	258	:	:	:	:	(94)	:	:	:	6,4
Industri-, bygge- og anleggsarbeid	1126	(85)	(118)	(126)	303	277	147	:	:	27,9
Servicearbeid og militært arbeid	640	:	(136)	:	(110)	(84)	(129)	(86)	:	15,8

Tabell 6.2. Yrkesaktive 16 år og over, etter kjønn/alder/arbeidstid i året og næring/yrkesfelt. 3. november 1989 - 2. november 1990

	I alt	Kjønn		Alder				Yrkesaktiv i		
		Menn	Kvinner	16-29	30-49	50-66	67-	12 måneder	6-11 måneder	1-5 måneder
I alt	4036	2236	1800	1116	1899	915	109	2885	677	476
Næring										
Jordbruk	351	257	94	(33)	173	120	(25)	247	:	:
Skogbruk	110	100	:	:	64	(27)	:	(71)	:	:
Fiske og fangst	:	:	:	:	:	:	:	:	:	:
Oljeutvinning og bergverksdrift	57	49	:	:	49	:	:	:	:	:
Industri i alt	912	581	331	243	506	141	:	645	212	(113)
Næringsmiddel-, drikkevare- og tobakksindustri	116	(48)	68	(39)	70	:	:	(86)	:	:
Tekstil-, beklednings-, lær- og lærvareindustri	:	:	:	:	:	:	:	:	:	:
Trevareindustri	385	347	(38)	102	198	77	:	245	(108)	:
Treforedling, grafisk industri og forlagsv.	72	(35)	(37)	(30)	(26)	:	:	:	:	:
Kjemisk industri, mineralolje-, kull-, gummi- og plastindustri	:	:	:	:	:	:	:	:	:	:
Keramikk- og glassindustri, mineralske produkter ellers	:	:	:	:	:	:	:	:	:	:
Metallindustri	:	:	:	:	:	:	:	:	:	:
Verkstedindustri	121	83	(38)	(48)	62	:	:	:	:	:
Industri ellers	210	68	142	:	150	(44)	:	157	:	:
Kraft- og vannforsyning	(33)	(33)	:	:	:	:	:	:	:	:
Bygge- og anleggsvirksomhet	324	304	:	121	128	69	:	215	(88)	:
Varehandel	559	243	316	247	184	101	(28)	417	:	(95)
Hotell- og restaurantdrift	81	(31)	50	(27)	(27)	:	:	:	:	:
Landtransport	115	115	:	:	51	(35)	:	:	:	:
Sjøtransport	:	:	:	:	:	:	:	:	:	:
Transport ellers, lagring, post og telekommunikasjoner	83	(37)	(46)	:	60	:	:	(74)	:	:
Bank- og finansieringsvirksomhet	77	(44)	(33)	(29)	(27)	:	:	(77)	:	:
Forsikringsvirksomhet, eiendomsdrift og forretningsmessig tjenesteyting	69	(28)	(41)	(25)	(44)	:	:	:	:	:
Offentlig administrasjon, forsvar, politi og rettsvesen	250	168	82	71	126	53	:	196	:	:
Renovasjon og rengjøring	53	(26)	(27)	(39)	:	:	:	:	:	:
Undervisning og forskningsvirksomhet	288	102	186	67	89	132	:	233	:	:
Helse- og sosialtjenester	593	84	509	120	311	150	:	447	(81)	:
Kulturell tjenesteyting, underholdning og sport	(26)	:	:	:	:	:	:	:	:	:
Personlig tjenesteyting	52	(25)	(27)	:	(25)	:	:	:	:	:
Yrkesfelt										
Teknisk, vitenskapelig, humanistisk og kunstnerisk arbeid	684	238	446	158	349	170	:	566	(79)	:
Administrasjons- og forvaltningsarbeid, bedrifts- og organisasjonsledelse i alt	(92)	:	:	:	:	:	:	(75)	:	:
Offentlig administrasjons- og forvaltningsarbeid	(72)	:	:	:	:	:	:	:	:	:
Bedrifts- og organisasjonsledelse	:	:	:	:	:	:	:	:	:	:
Kontorarbeid	367	(140)	226	(109)	209	:	:	300	:	:
Handelsarbeid	393	(144)	249	180	(117)	(67)	:	298	:	(76)
Jordbruks-, skogbruks- og fiskearbeid	445	345	(100)	:	224	(144)	:	286	(70)	(88)
Gruve- og sprengningsarbeid m.m.	:	:	:	:	:	:	:	:	:	:
Transport og kommunikasjonsarbeid	258	203	:	:	(137)	:	:	184	(67)	:
Industri-, bygge- og anleggsarbeid i alt	1126	883	243	329	579	200	:	748	231	147
Jern- og metallvarearbeid	180	160	:	:	(128)	:	:	(113)	:	:
Elektroarbeid	(81)	(71)	:	:	:	:	:	(68)	:	:
Trearbeid	359	345	:	(126)	(134)	(86)	:	204	(127)	:
Næringsmiddelarbeid	:	:	:	:	:	:	:	:	:	:
Maskin- og motordrift	(108)	(102)	:	:	:	:	:	(76)	:	:
Laste-, losse- og lagerarbeid	:	:	:	:	:	:	:	:	:	:
Industri-, bygge- og anleggsarbeid ellers	294	(145)	149	(72)	171	:	:	208	:	:
Servicearbeid og militært arbeid	640	195	445	212	194	215	:	408	150	(82)

Tabell 7.1. Yrkesaktive 16 år og over, etter arbeidstid i året og kjønn/næring/yrkesfelt. 3. november 1989 - 2. november 1990

	I alt	Yrkesaktiv i 12 måneder			Yrkesaktiv i 6-11 måneder			Yrkesaktiv i 1-5 måneder		
		Heltid ¹	Deltid ¹	Både heltid og deltid i perioden	Heltid	Deltid	Både heltid og deltid i perioden	Heltid	Deltid	Både heltid og deltid i perioden
I alt	4036	2199	607	(80)	415	180	(82)	257	219	:
Kjønn										
Menn	2236	1547	:	:	292	:	:	(134)	(116)	:
Kvinner	1800	652	559	:	(123)	(139)	:	(123)	(103)	:
Næring										
Jordbruk, skogbruk, fiske og fangst	461	257	:	:	:	:	:	:	:	:
Oljeutvinning og bergverksdrift	57	:	:	:	:	:	:	:	:	:
Industri	912	554	:	:	(136)	:	:	:	:	:
Kraft- og vannforsyning	(33)	:	:	:	:	:	:	:	:	:
Bygge- og anleggsvirksomhet	324	194	:	:	(71)	:	:	:	:	:
Varehandel, hotell- og restaurantvirksomhet	640	302	155	:	:	:	:	:	:	:
Transport, lagring, post og telekommunikasjoner	204	(108)	:	:	:	:	:	:	:	:
Bank- og finansieringsvirksomhet, forsikringsvirksomhet, eiendomsdrift og forretningsmessig tjenesteyting	146	(102)	:	:	:	:	:	:	:	:
Offentlig, sosial og privat tjenesteyting ...	1262	614	320	:	(86)	:	:	(83)	:	:
Yrkesfelt										
Teknisk, vitenskapelig, humanistisk og kunstnerisk arbeid	684	360	185	:	:	:	:	:	:	:
Administrasjons- og forvaltningsarbeid, bedrifts- og organisasjonsledelse i alt	(92)	(75)	:	:	:	:	:	:	:	:
Kontorarbeid	367	228	:	:	:	:	:	:	:	:
Handelsarbeid	393	181	(116)	:	:	:	:	:	:	:
Jordbruks-, skogbruks- og fiskearbeid	445	240	:	:	:	:	:	:	:	:
Gruve- og sprengningsarbeid m.m.	:	:	:	:	:	:	:	:	:	:
Transport og kommunikasjonsarbeid	258	151	:	:	:	:	:	:	:	:
Industri-, bygge- og anleggsarbeid	1126	709	:	:	172	:	:	(93)	:	:
Servicearbeid og militært arbeid	640	233	168	:	(71)	:	:	:	:	:

¹ Heltid er samlet arbeidstid på 30 timer eller mer i uka (alle arbeidsforhold), noe som svarer til 120 timer eller mer over en fireukersperiode.

Tabell 7.2. Yrkesaktive 16 år og over, etter kjønn, arbeidstid i året og næring/yrkesfelt. 3. november 1989 - 2. november 1990

	I alt	Menn			Kvinner				
		I alt	Yrkesaktiv i			I alt	Yrkesaktiv i		
			12 måneder	6-11 måneder	1-5 måneder		12 måneder	6-11 måneder	1-5 måneder
I alt	4036	2236	1622	366	250	1800	1264	311	226
Næring									
Jordbruk, skogbruk, fiske og fangst	461	357	262	:	(79)	104	:	:	:
Oljeutvinning og bergverksdrift	57	49	:	:	:	:	:	:	:
Industri	912	581	387	(120)	(74)	331	218	(76)	:
Kraft- og vannforsyning	(33)	(33)	:	:	:	:	:	:	:
Bygge- og anleggsvirksomhet	324	304	198	(88)	:	:	:	:	:
Varehandel, hotell- og restaurantvirksomhet	640	274	206	:	:	366	251	:	(75)
Transport, lagring, post og telekommunikasjoner	204	158	(102)	:	:	(46)	:	:	:
Bank- og finansieringsvirksomhet, forsikringsvirksomhet, eiendomsdrift og forretningsmessig tjenesteyting	146	72	:	:	:	74	:	:	:
Offentlig, sosial og privat tjenesteyting	1262	411	337	:	:	851	622	(138)	(92)
Yrkesfelt									
Teknisk, vitenskapelig, humanistisk og kunstnerisk arbeid	684	238	198	:	:	446	368	:	:
Administrasjons- og forvaltningsarbeid, bedrifts- og organisasjonsledelse	(92)	:	:	:	:	:	:	:	:
Kontorarbeid	367	(140)	(127)	:	:	226	174	:	:
Handelsarbeid	393	(144)	(131)	:	:	249	167	:	:
Jordbruks-, skogbruks- og fiskearbeid	445	345	247	:	(82)	(100)	:	:	:
Gruve- og sprengingsarbeid m.m.	:	:	:	:	:	:	:	:	:
Transport- og kommunikasjonsarbeid	258	203	(135)	:	:	:	:	:	:
Industri-, bygge- og anleggsarbeid	1126	883	591	177	(115)	243	157	:	:
Servicearbeid og militært arbeid	640	195	(116)	:	:	445	291	(92)	:

Tabell 8. Hovedtall for yrkesaktive i uka 27. oktober - 2. november 1990, etter vanlig/avtalt arbeidstid

	I alt	Menn					Kvinner				
		I alt	1-19 timer	20-29 timer	30-39 timer	40 timer og over	I alt	1-19 timer	20-29 timer	30-39 timer	40 timer og over
I alt	3350	1832	(79)	(89)	1087	576	1518	339	380	711	(89)
Alder											
16-29	762	405	:	:	244	(122)	357	:	(67)	182	:
30-49	1749	976	:	:	618	303	773	(124)	225	388	:
50-66	750	401	:	:	205	(127)	349	(125)	(81)	(130)	:
67-	89	49	:	:	:	:	(40)	:	:	:	:
Utført arbeidstid i uka											
Var ikke på arbeid	(99)	:	:	:	:	:	:	:	:	:	:
1 - 19 timer	424	(84)	:	:	:	:	340	288	:	:	:
20 - 29 timer	477	(125)	:	(82)	:	:	352	:	322	:	:
30 - 39 timer	1619	993	:	:	920	:	626	:	:	562	:
40 timer og over	729	586	:	:	(109)	471	(143)	:	:	:	(82)

Tabell 9.1. Yrkesaktive 16 år og over i uka 27. oktober - 2. november 1990, etter kjønn, vanlig/avtalt arbeidstid og næring

Næring	I alt	Menn					Kvinner				
		I alt	1-19 timer	20-29 timer	30-39 timer	40 timer og over	I alt	1-19 timer	20-29 timer	30-39 timer	40 timer og over
I alt	3350	1832	(79)	(89)	1087	576	1518	339	380	711	(89)
Jordbruk, skogbruk, fiske og fangst ..	321	265	:	:	(89)	150	56	:	:	:	:
Oljeutvinning og bergverksdrift	57	49	:	:	:	:	:	:	:	:	:
Industri	792	474	:	:	369	(82)	318	:	(75)	212	:
Kraft- og vannforsyning	(33)	(33)	:	:	:	:	:	:	:	:	:
Bygge- og anleggsvirksomhet	253	237	:	:	(134)	(89)	:	:	:	:	:
Varehandel, hotell- og restaurantvirksomhet	493	220	:	:	(87)	(106)	273	(69)	:	(111)	:
Transport, lagring, post og telekommunikasjoner	185	138	:	:	(76)	:	(47)	:	:	:	:
Bank- og finansieringsvirksomhet, forsikringsvirksomhet, eiendomsdrift og forretningsmessig tjenesteyting ..	139	64	:	:	:	:	75	:	:	:	:
Offentlig, sosial og privat tjenesteyting	1078	352	:	:	210	(86)	726	161	203	323	:

Tabell 9.2. Yrkesaktive 16 år og over i uka 27. oktober - 2. november 1990, etter vanlig/avtalt arbeidstid, kjønn og næring/yrkesfelt

	I alt	1-29 timer	30 timer og over	Menn		Kvinner	
				I alt	Av dette 30 timer og over	I alt	Av dette 30 timer og over
I alt	3350	887	2463	1832	1663	1518	800
Næring							
Jordbruk	232	:	177	186	168	(46)	:
Skogbruk	89	:	(71)	79	(71)	:	:
Fiske og fangst	:	:	:	:	:	:	:
Oljeutvinning og bergverksdrift	57	:	:	49	:	:	:
Industri i alt	792	(130)	663	474	451	318	212
Næringsmiddel-, drikkevare- og tobakksindustri	108	:	(84)	(39)	:	69	:
Tekstil-, beklednings-, lær- og lærvareindustri	:	:	:	:	:	:	:
Trevareindustri	312	:	298	274	267	(38)	:
Treforedling, grafisk industri og forlagsv.	65	:	:	(35)	:	(30)	:
Kjemisk industri, mineralolje-, kull-, gummi- og plastindustri	:	:	:	:	:	:	:
Keramikk- og glassindustri, mineralske produkter ellers	:	:	:	:	:	:	:
Metallindustri	:	:	:	:	:	:	:
Verkstedindustri	103	:	(95)	65	:	(38)	:
Industri ellers	196	:	(136)	61	:	135	(75)
Kraft- og vannforsyning	(33)	:	:	(33)	:	:	:
Bygge- og anleggsvirksomhet	253	:	232	237	223	:	:
Varehandel	433	(141)	293	189	168	244	(125)
Hotell- og restaurantdrift	60	:	:	(31)	:	(29)	:
Landtransport	95	:	(82)	95	(82)	:	:
Sjøtransport	:	:	:	:	:	:	:
Transport ellers, lagring, post og telekommunikasjoner	84	:	:	(37)	:	(47)	:
Bank- og finansieringsvirksomhet	78	:	:	(44)	:	(34)	:
Forsikringsvirksomhet, eiendomsdrift og forretningsmessig tjenesteyting	61	:	:	:	:	(41)	:
Offentlig administrasjon, forsvar, politi og rettsvesen	226	:	184	144	(144)	82	:
Renovasjon og rengjøring	(33)	:	:	(26)	:	:	:
Undervisning og forskningsvirksomhet	266	(112)	153	94	:	172	(98)
Helse- og sosialtjenester	487	240	248	63	:	424	195
Kulturell tjenesteyting, underholdning og sport	:	:	:	:	:	:	:
Personlig tjenesteyting	52	:	:	(25)	:	(27)	:
Yrkesfelt							
Teknisk, vitenskapelig, humanistisk og kunstnerisk arbeid	591	246	346	202	147	389	199
Administrasjons- og forvaltningsarbeid, bedrifts- og organisasjonsledelse	(84)	:	(84)	:	:	:	:
Kontorarbeid	336	(85)	251	(125)	(125)	211	(126)
Handelsarbeid	306	(108)	198	(129)	(116)	177	(83)
Jordbruks-, skogbruks- og fiskearbeid	312	:	260	252	234	:	:
Gruve- og sprengingsarbeid m.m.	:	:	:	:	:	:	:
Transport- og kommunikasjonsarbeid	235	:	182	180	159	:	:
Industri-, bygge- og anleggsarbeid	928	(85)	842	706	679	221	163
Servicearbeid og militært arbeid	530	258	272	154	(121)	376	151

Tabell 10. Yrkesaktive 16 år og over med fast oppmøteplass på arbeid i uka 27. oktober - 2. november 1990, etter tallet på arbeidsreiser, reisetid og yrkesfelt/oppmøteplass

	I alt	Reiste ikke	Reiste 1 gang			Reiste 2-3 ganger			Reiste 4 ganger eller flere		
			I alt	Reisetid		I alt	Reisetid		I alt	Reisetid	
				Under 45 min	45 min og over		Under 45 min	45 min og over		Under 45 min	45 min og over
I alt	3037	526 (146)	:	(104)	351	280	(71)	2014	1817	197	
Yrkesfelt											
Teknisk, vitenskapelig, humanistisk og kunstnerisk arbeid	564	(79)	:	:	(93)	(86)	:	374	340	:	
Administrasjons- og forvaltningsarbeid, bedrifts- og organisasjonsledelse	:	:	:	:	:	:	:	:	:	:	
Kontorarbeid	319	:	:	:	:	:	:	178	164	:	
Handelsarbeid	294	:	:	:	:	:	:	219	197	:	
Jordbruks-, skogbruks- og fiskearbeid	249	153	:	:	:	:	:	(96)	(74)	:	
Gruve- og sprengingsarbeid m.m.	:	:	:	:	:	:	:	:	:	:	
Transport- og kommunikasjonsarbeid	202	:	:	:	:	:	:	161	(127)	:	
Industri-, bygge- og anleggsarbeid	850	(82)	:	:	:	:	:	664	606	:	
Servicearbeid og militært arbeid	477	(99)	:	:	(93)	(73)	:	263	247	:	
Oppmøteplass og kjønn											
I bostedsfylket	2564	336	:	:	285	260	:	1907	1729	178	
Menn	1308	223	:	:	:	:	:	1032	905	(126)	
Kvinner	1256	(113)	:	:	246	234	:	875	823	:	
I bostedskommunen	2063	299	:	:	229	223	:	1499	1437	:	
Menn	978	209	:	:	:	:	:	729	688	:	
Kvinner	1085	(89)	:	:	203	203	:	770	749	:	
0423 Grue	166	:	:	:	:	:	:	153	(146)	:	
Menn	(90)	:	:	:	:	:	:	(90)	(90)	:	
Kvinner	(76)	:	:	:	:	:	:	:	:	:	
0426 Våler	(138)	:	:	:	:	:	:	(124)	(124)	:	
Menn	(112)	:	:	:	:	:	:	(106)	(106)	:	
Kvinner	:	:	:	:	:	:	:	:	:	:	
0402 Kongsvinger	(120)	:	:	:	:	:	:	(72)	:	:	
Menn	:	:	:	:	:	:	:	:	:	:	
Kvinner	:	:	:	:	:	:	:	:	:	:	
Andre kommuner i fylket	(76)	:	:	:	:	:	:	:	:	:	
Menn	:	:	:	:	:	:	:	:	:	:	
Kvinner	:	:	:	:	:	:	:	:	:	:	
Utenfor fylket	272	150 (104)	:	(104)	:	:	:	:	:	:	
Menn	150	(67)	:	:	:	:	:	:	:	:	
Kvinner	(122)	(83)	:	:	:	:	:	:	:	:	
0301 Oslo	159	(93)	:	:	:	:	:	:	:	:	
Menn	(79)	:	:	:	:	:	:	:	:	:	
Kvinner	(80)	:	:	:	:	:	:	:	:	:	
0219 Bærum	:	:	:	:	:	:	:	:	:	:	
Menn	:	:	:	:	:	:	:	:	:	:	
Kvinner	:	:	:	:	:	:	:	:	:	:	
2301 Sverige	:	:	:	:	:	:	:	:	:	:	
Menn	:	:	:	:	:	:	:	:	:	:	
Kvinner	:	:	:	:	:	:	:	:	:	:	
Andre steder utenfor fylket	:	:	:	:	:	:	:	:	:	:	
Menn	:	:	:	:	:	:	:	:	:	:	
Kvinner	:	:	:	:	:	:	:	:	:	:	
Uoppgitt oppmøteplass	202	:	:	:	:	:	:	(95)	(81)	:	
Menn	(144)	:	:	:	:	:	:	(76)	:	:	
Kvinner	:	:	:	:	:	:	:	:	:	:	

Tabell 11. Yrkesaktive 16 år og over med fast arbeidsreise i uka 27. oktober - 2. november 1990, etter reisemåte, oppmøteplass, tallet på arbeidsreiser, reisetid og etter reisemåte, kjønn og alder

	I alt	Ett transportmiddel					To eller flere transportmidler			
		Bil	Buss	Tog, trikk, T-bane	Båt	Sykkel, gange over 10 min	Annet	Kollektiv transport og/eller sykkel, gange over 10 min	Kollektiv transport og bil	Andre kombinasjoner
I alt	2511	2067	:	:	:	239	:	:	:	(75)
Oppmøteplass, tallet på arbeidsreiser og reisetid										
Oppmøteplass i bostedskommunen	1765	1388	:	:	:	233	:	:	:	(75)
Reiste 1 gang	:	:	:	:	:	:	:	:	:	:
Under 45 min	:	:	:	:	:	:	:	:	:	:
45 min og over	:	:	:	:	:	:	:	:	:	:
Reiste 2 - 3 ganger	229	162	:	:	:	:	:	:	:	:
Under 45 min	223	156	:	:	:	:	:	:	:	:
45 min og over	:	:	:	:	:	:	:	:	:	:
Reiste 4 ganger eller flere	1499	1195	:	:	:	174	:	:	:	(75)
Under 45 min	1437	1147	:	:	:	167	:	:	:	(75)
45 min og over	:	:	:	:	:	:	:	:	:	:
Oppmøteplass utenfor bostedskommunen	586	538	:	:	:	:	:	:	:	:
Reiste 1 gang	(104)	(70)	:	:	:	:	:	:	:	:
Under 45 min	:	:	:	:	:	:	:	:	:	:
45 min og over	(104)	(70)	:	:	:	:	:	:	:	:
Reiste 2 - 3 ganger	:	:	:	:	:	:	:	:	:	:
Under 45 min	:	:	:	:	:	:	:	:	:	:
45 min og over	:	:	:	:	:	:	:	:	:	:
Reiste 4 ganger eller flere	420	405	:	:	:	:	:	:	:	:
Under 45 min	299	292	:	:	:	:	:	:	:	:
45 min og over	(121)	(113)	:	:	:	:	:	:	:	:
Uoppgitt oppmøteplass	161	(140)	:	:	:	:	:	:	:	:
Kjønn og alder										
Menn	1278	1115	:	:	:	:	:	:	:	:
16-29	293	274	:	:	:	:	:	:	:	:
30-49	739	652	:	:	:	:	:	:	:	:
50-66	227	170	:	:	:	:	:	:	:	:
67-	:	:	:	:	:	:	:	:	:	:
Kvinner	1234	951	:	:	:	182	:	:	:	:
16-29	248	209	:	:	:	:	:	:	:	:
30-49	681	567	:	:	:	(80)	:	:	:	:
50-66	281	158	:	:	:	(91)	:	:	:	:
67-	:	:	:	:	:	:	:	:	:	:

Tabell 12. Boliger og bosatte. Hustype, tallet på rom, kjøkken. 3. november 1990

Tallet på rom på 6 m ² eller mer (kjøkken, gang, bad o.l. er ikke medregnet)	Boliger					Bosatte	
	I alt	Frittliggende enebolig eller vånings- hus til- knyttet gårdsdrift	Andre ene- og tomanns- boliger og småhus	Blokk, leiegård e.l.	Forret- nings- bygg, bygg for felles- hus- holdning e.l.	I alt	Pr. bolig
I alt	3535	3192	241	(35)	67	8466	2,4
1 rom	74	(63)	:	:	:	149	2,0
Med kjøkken i alt	73	(62)	:	:	:	142	1,9
Kjøkken 6 m ² eller større	(50)	(46)	:	:	:	(89)	(1,8)
Kjøkken mindre enn 6 m ²	:	:	:	:	:	:	:
Uten kjøkken	:	:	:	:	:	:	:
2 rom	298	201	(66)	:	:	482	1,6
Med kjøkken i alt	295	198	(66)	:	:	467	1,6
Kjøkken 6 m ² eller større	230	168	(52)	:	:	384	1,7
Kjøkken mindre enn 6 m ²	(64)	:	:	:	:	(83)	(1,3)
Uten kjøkken	:	:	:	:	:	:	:
3 rom	550	468	(58)	:	:	1022	1,9
4 rom	1134	1052	(55)	:	:	2616	2,3
5 rom	690	654	:	:	:	1773	2,6
6 rom	381	363	:	:	:	1045	2,7
7 rom	199	192	:	:	:	674	3,4
8 rom	103	92	:	:	:	318	3,1
9 rom eller flere	107	107	:	:	:	387	3,6

Tabell 13. Boliger, rom og bosatte, etter hustype. 3. november 1990

	I alt	Frittliggende enebolig eller våningshus tilknyttet gårdsdrift	Hus i kjede, rekkehus, terrassehus, vertikaldelt tomannsbolig	Horisontaldelt tomannsbolig eller annet boligbygg med mindre enn 3 etasjer	Blokk, leiegård e.l.	Forretningsbygg, bygg for fellesholdning e.l.
Boliger i alt	3535	3192	131	110	(35)	67
Bosatte i alt	8466	7816	208	221	(60)	160
Rom i alt	15762	14565	382	465	(90)	259
Rom pr. bolig	4,5	4,6	2,9	4,2	(2,6)	3,9
Bosatte pr. bolig	2,4	2,4	1,6	2,0	(1,7)	2,4

Tabell 14. Boliger etter eieform og areal¹. Rom og bosatte, etter eieform. 3. november 1990

	I alt	Boligen eies			Boligen leies			
		I alt	Privat	Gjennom borettslag e.l.	I alt	Som tjeneste- bolig	For et avgrenset tidsrom	På andre vilkår
Boliger i alt	3535	2794	2726	68	741	93	81	567
Under 50 m ²	189	(57)	(57)	:	132	:	:	106
50 - 59 m ²	163	98	93	:	(65)	:	:	(52)
60 - 79 m ²	481	328	321	:	153	:	:	127
80 - 99 m ²	853	663	644	:	190	:	:	147
100 - 129 m ²	974	870	852	:	103	:	:	68
130 - 149 m ²	359	304	292	:	(55)	:	:	(41)
150 - 199 m ²	367	345	341	:	:	:	:	:
200 m ² eller mer	148	127	127	:	:	:	:	:
Bosatte i alt	8466	7009	6818	191	1457	225	220	1012
Bosatte pr. bolig	2,4	2,5	2,5	2,8	2,0	2,4	2,7	1,8
Rom i alt	15762	13163	12836	328	2598	380	251	1967
Rom pr. bolig	4,5	4,7	4,7	4,8	3,5	4,1	3,1	3,5

¹ Medregnet kjøkken, gang, bad o.l.

Tabell 15. Boliger etter tallet på rom og tallet på bosatte. 3. november 1990

Tallet på bosatte	I alt	Tallet på rom								
		1	2	3	4	5	6	7	8	9 eller flere
Boliger i alt	3535	74	298	550	1134	690	381	199	103	107
1	1077	(34)	178	240	316	158	89	(34)	:	:
2	1104	:	73	201	419	219	101	(35)	:	:
3	579	:	(34)	(64)	193	131	(60)	(40)	:	:
4	532	:	:	(35)	162	140	89	(46)	:	:
5	183	:	:	:	(33)	(32)	(31)	:	:	:
6 eller flere	60	:	:	:	:	:	:	:	:	:

Tabell 16. Boliger etter husets byggeår og hustype/eieform/oppvarmingskilde. Bosatte og rom, etter husets byggeår. 3. november 1990

	I alt	Husets byggeår								
		-1900	1901-1920	1921-1940	1941-1945	1946-1960	1961-1970	1971-1980	1981-1990	
Boliger i alt	3535	316	236	371	84	972	501	663	392	
Hustype										
Frittliggende enebolig eller våningshus tilknyttet gårdsdrift	3192	314	214	358	77	855	469	604	301	
Hus i kjede, rekkehus, terrassehus eller vertikaldelt tomannsbolig	131	:	:	:	:	:	:	:	72	
Horisontaldelt tomannsbolig eller annet boligbygg med mindre enn 3 etasjer	110	:	:	:	:	(47)	:	(31)	:	
Blokk, leiegård eller annet boligbygg med 3 etasjer eller mer	(35)	:	:	:	:	:	:	:	:	
Forretningsbygg, pensjonat, aldershjem, militærforlegning eller annet bygg for felleshusholdning	67	:	:	:	:	(39)	:	:	:	
Eie-/leieform										
Eies i alt	2794	236	163	286	(45)	761	437	568	299	
Privat	2726	231	159	282	(45)	750	417	552	290	
Gjennom borettslag eller boligaksjeselskap	68	:	:	:	:	:	:	:	:	
Leies i alt	741	81	73	85	(39)	211	(64)	95	93	
Som tjenestebolig	93	:	:	:	:	(41)	:	:	:	
For et avgrenset tidsrom	81	:	:	:	:	:	:	:	:	
På andre vilkår	567	(61)	(61)	78	:	152	:	84	76	
Oppvarmingskilde										
En kilde, i alt	1343	132	89	140	(47)	326	201	276	131	
Sentralvarme	373	:	:	:	:	89	100	100	:	
Elektriske ovner, varmekabler e.l.	338	:	:	:	:	71	(46)	106	(59)	
Ovner for flytende brensel	80	:	:	:	:	:	:	:	:	
Ovner for fast brensel	552	(61)	(50)	103	:	153	(46)	(65)	(46)	
To eller flere kilder, i alt	2192	184	147	231	(37)	646	300	387	261	
Elektriske ovner og ovner for fast brensel	1517	131	99	134	(31)	420	179	287	236	
Elektriske ovner og ovner for flytende brensel	87	:	:	:	:	:	(32)	:	:	
Ovner for fast og flytende brensel	135	:	:	:	:	(59)	:	:	:	
Sentralvarme og én eller flere andre kilder	150	:	:	:	:	(42)	(34)	(44)	:	
Andre kombinasjoner	304	:	:	(60)	:	96	(54)	(31)	:	
Bosatte i alt	8466	640	494	815	161	1959	1276	1990	1131	
Bosatte pr. bolig	2,4	2,0	2,1	2,2	1,9	2,0	2,5	3,0	2,9	
Rom i alt	15762	1575	1000	1753	300	4078	2240	3119	1698	
Rom pr. bolig	4,5	5,0	4,2	4,7	3,6	4,2	4,5	4,7	4,3	

Tabell 17.1. Boliger etter sanitærutstyr og størrelse. 3. november 1990

	I alt	Sanitærutstyr					
		Med WC			Uten WC		
		I alt	Med bad	Uten bad	I alt	Med bad	Uten bad
Boliger i alt	3535	3280	3192	89	255	95	160
Tallet på rom på 6 m² eller mer (kjøkken, gang, bad o.l. er ikke medregnet)							
1-2 rom	373	304	301	:	68	:	(42)
3 rom	550	479	449	:	71	:	(47)
4 rom	1134	1080	1056	:	(54)	:	(44)
5 rom eller flere	1479	1417	1386	(31)	(62)	(34)	:

Tabell 17.2. Boliger og bosatte. Sanitærutstyr/byggeår, størrelse og tilgjengelighet. 3. november 1990

	I alt	Av dette med både bad og WC	Husets byggeår		
			-1900	1901-1960	1961-1990
Boliger i alt	3535	3192	316	1663	1556
Tallet på rom på 6 m² eller mer (kjøkken, gang, bad o.l. er ikke medregnet)					
1 rom	74	(66)	:	(44)	(31)
Med kjøkken 6 m ² eller større	(50)	(43)	:	(38)	:
Med kjøkken mindre enn 6 m ²	:	:	:	:	:
Uten kjøkken	:	:	:	:	:
2 rom	298	235	:	132	137
Med kjøkken 6 m ² eller større	230	181	:	98	102
Med kjøkken mindre enn 6 m ²	(64)	(51)	:	(33)	(31)
Uten kjøkken	:	:	:	:	:
3 rom	550	449	(44)	331	175
4 rom	1134	1056	82	525	527
5 rom	690	650	(65)	326	299
6 rom	381	355	:	162	198
7 rom	199	185	:	(65)	114
8 rom	103	91	:	(38)	(39)
9 rom eller flere	107	105	:	(41)	(36)
Etasjeplassering. Heis					
Boliger med beboelsesrom i én etasje i alt					
	2018	1769	161	818	1039
Kjelleretasje	(66)	(66)	:	:	(33)
Underetasje	77	70	:	(43)	(33)
1. etasje	1531	1322	133	503	894
2. etasje	335	302	:	237	78
3. etasje	:	:	:	:	:
4. etasje	:	:	:	:	:
I hus med heis	:	:	:	:	:
I hus uten heis	:	:	:	:	:
5. etasje eller høyere	:	:	:	:	:
I hus med heis	:	:	:	:	:
I hus uten heis	:	:	:	:	:
Boliger med beboelsesrom i flere etasjer i alt					
	1517	1423	155	845	517
1. etasje og underetasje/kjeller	348	342	:	(49)	293
1. og 2. etasje	997	920	144	690	164
1. og 2. etasje og underetasje/kjeller	142	132	:	87	(53)
1., 2. og 3. etasje	:	:	:	:	:
Andre etasjekombinasjoner	:	:	:	:	:
Bosatte i alt	8466	7923	640	3429	4397
Bosatte pr. bolig	2,4	2,5	2,0	2,1	2,8
Rom i alt	15762	14456	1575	7131	7056
Rom pr. bolig	4,5	4,5	5,0	4,3	4,5

Tabell 18. Boliger etter standardindikatorer. Bosatte etter alder og standardindikatorer. 3. november 1990

	Boliger	Bosatte								
		I alt	0-19	20-29	30-39	40-49	50-59	60-69	70-79	80-
I alt ¹	3535	8466	1914	1067	1045	1145	849	1150	937	362
Hustype										
Frittliggende enebolig eller våningshus tilknyttet gårdsdrift	3192	7816	1825	909	1025	1060	791	1082	816	308
Småhus	241	430	:	(94)	:	:	:	:	:	:
Blokk, leiegård, forretningsbygg, bygg for felleshusholdning e.l.	102	220	:	:	:	:	:	:	:	:
Tallet på rom. Kjøkken										
1 - 2 rom	373	631	(104)	(93)	:	:	:	(93)	(108)	:
Med kjøkken	367	609	(95)	(91)	:	:	:	(90)	(108)	:
Uten kjøkken	:	:	:	:	:	:	:	:	:	:
3 - 4 rom	1684	3639	675	446	461	442	346	604	491	175
5 rom eller flere	1479	4196	1169	487	576	627	445	486	314	(92)
Byggeår										
- 1900	316	640	(108)	:	(75)	(70)	:	(126)	(124)	:
1901 - 1960	1663	3429	543	400	361	280	345	681	588	231
1961 - 1990	1556	4397	1297	586	667	781	428	375	201	:
Oppvarmingskilder										
Én kilde, i alt	1343	2894	535	360	273	386	319	499	381	(140)
Sentralvarme, elektriske ovner, varmekabler e.l.	711	1631	345	219	181	257	186	260	(137)	:
Ovner for flytende brensel	80	130	:	:	:	:	:	:	:	:
Ovner for fast brensel	552	1132	165	(126)	(92)	(124)	(124)	212	210	(80)
To eller flere kilder, i alt	2192	5572	1412	665	830	744	513	683	532	192
Elektriske ovner og ovner for fast brensel	1517	3914	1074	464	707	529	335	409	293	(103)
Elektriske ovner og ovner for flytende brensel	87	195	:	:	:	:	:	:	:	:
Ovner for fast og flytende brensel	135	234	:	:	:	:	:	:	:	:
Sentralvarme og én eller flere andre kilder	150	437	(127)	:	:	(67)	:	:	:	:
Andre kombinasjoner	304	792	160	(123)	:	(107)	(96)	(122)	(93)	:
Sanitærforhold										
Har både bad og WC	3192	7923	1882	964	1075	1071	787	1091	807	247
Har WC, men ikke bad	89	181	:	:	:	:	:	:	:	:
Har bad, men ikke WC	95	145	:	:	:	:	:	:	:	:
Har verken bad eller WC	160	217	:	:	:	:	:	:	(71)	:
Etasjeplassering. Heis										
Boliger med beboelsesrom i én etasje i alt	2018	4415	887	630	522	590	422	651	507	206
1. etasje, kjelleretasje eller underetasje	1673	3781	799	511	472	556	351	517	386	188
2. etasje eller høyere	344	634	(88)	(119)	:	:	(71)	(133)	(121)	:
I hus med heis	:	:	:	:	:	:	:	:	:	:
I hus uten heis	344	634	(88)	(119)	:	:	(71)	(133)	(121)	:
Boliger med beboelsesrom i flere etasjer	1517	4050	1060	395	581	540	410	532	406	(127)
Plan i boligen										
Boliger med kjøkken, bad, WC og minst ett beboelsesrom på ett plan	2969	7382	1775	908	1013	1016	720	973	747	230
Eie-/leieform										
Eies i alt	2794	7009	1612	740	904	1046	749	1021	724	212
Privat	2726	6818	1566	725	878	1009	722	995	714	208
Gjennom borettslag e.l.	68	191	:	:	:	:	:	:	:	:
Leies	741	1457	335	285	199	(84)	(83)	162	189	(121)
Tallet på bosatte										
1	1077	1077	:	(75)	(75)	:	(103)	274	309	178
2	1104	2207	:	159	(136)	177	330	695	527	(128)
3	579	1737	408	294	294	302	215	167	:	:
4	532	2128	827	332	411	385	(124)	:	:	:
5	183	917	434	(115)	149	148	:	:	:	:
6 eller flere	60	399	216	:	:	:	:	:	:	:

¹ Se tekstdelen, pkt. 5.

Tabell 19. Husholdninger, familier og personer, etter type husholdning¹. Husholdninger etter type husholdning¹ og tallet på familier i husholdningen/yrkesaktivitet i husholdningen/eieform/tallet på rom i boligen og kjøkken. 3.november 1990

	I alt	En- person- hus- hold- ninger	Flerpersonhusholdninger uten barn			Flerpersonhusholdninger med barn			
			I alt	2 per- soner	3 per- soner eller flere	I alt	1 barn	2 barn	3 barn eller flere
Personer i alt	8466	1077	3536	2131	1405	3853	1559	1599	695
Familier i alt	3929	1077	1672	1201	472	1180	570	448	162
Husholdninger i alt	3535	1077	1480	1065	415	978	462	393	123
Tallet på familier i husholdningen									
1 familie	3162	1077	1299	930	369	786	353	343	90
2 familier	357	.	175	135	(39)	182	108	(46)	:
3 familier	:	.	:	.	:	:	:	:	:
4 familier eller flere	:	.	:	.	:	:	:	:	:
Yrkesaktivitet. Tallet på yrkesaktive i uka									
Husholdning uten yrkesaktive	1470	789	576	545	(31)	106	(63)	(35)	:
Husholdning med 1 yrkesaktiv	896	288	340	246	94	268	107	116	(44)
Heltid ²	633	213	227	146	81	194	70	81	(42)
Deltid	263	75	113	101	.	74	(38)	(35)	:
Husholdning med 2 yrkesaktive	942	.	420	274	146	522	230	221	71
Begge på heltid	463	.	257	163	94	206	105	71	:
En på heltid	422	.	123	83	(39)	300	122	143	(35)
Ingen på heltid	(57)	.	(41)
Husholdning med 3 yrkesaktive	178	.	109	.	109	70	(52)	.	.
Alle på heltid	68	.	(51)	.	(51)
To på heltid	80	.	(46)	.	(46)	(33)	.	.	.
En på heltid	:
Ingen på heltid	:
Husholdning med 4 yrkesaktive og over	(48)	.	(36)	.	(36)
Eie-/leieform									
Eies i alt	2794	700	1287	913	374	807	375	329	103
Privat	2726	693	1254	895	359	779	354	325	101
Gjennom borettslag e.l.	68	.	(33)
Leies i alt	741	377	193	153	(41)	171	86	(64)	.
Som tjenestebolig	93	.	(41)	(31)
For et avgrenset tidsrom	81	(34)
På andre vilkår	567	316	132	104	.	120	(65)	(46)	.
Tallet på rom. Kjøkken									
1 rom	74	(34)
Med kjøkken i alt	73	(34)
Kjøkken 6 m ² eller større	(50)
Kjøkken mindre enn 6 m ²
Uten kjøkken
2 rom	298	178	75	(66)	.	(45)	.	.	.
Med kjøkken i alt	295	178	75	(66)	.	(41)	.	.	.
Kjøkken 6 m ² eller større	230	130	(59)	(52)	.	(41)	.	.	.
Kjøkken mindre enn 6 m ²	(64)	(48)
Uten kjøkken
3 rom	550	240	222	201	.	88	(54)	.	.
4 rom	1134	316	537	406	131	281	146	114	.
5 rom	690	158	322	215	106	211	90	103	.
6 rom	381	89	148	90	(57)	144	72	(55)	.
7 rom	199	(34)	69	(35)	(34)	96	(35)	(41)	.
8 rom	103	.	(38)	.	.	(44)	.	.	.
9 rom eller flere	107	.	(45)	.	.	(55)	.	.	.

¹ I denne tabellen er barn (ugifte hjemmeboende) 18 år og over holdt utenfor ved grupperingen av husholdninger etter type. Husholdninger som har barn bare i alderen 18 år og over, er derfor regnet som flerpersonhusholdninger uten barn. ² Heltid er samlet avtal/vanlig arbeidstid på 30 timer eller mer i uka (alle arbeidsforhold).

Tabell 20. Husholdninger, familier og personer, etter husholdningsstørrelse/type husholdning. Absolutte tall og prosent. 3. november 1990

	Absolutte tall			Prosent		
	Personer	Familier	Husholdninger	Personer	Familier	Husholdninger
I alt	8466	3929	3535	100,0	100,0	100,0
Husholdningsstørrelse						
1 person	1077	1077	1077	12,7	27,4	30,5
2 personer	2207	1239	1104	26,1	31,5	31,2
3 personer	1737	703	579	20,5	17,9	16,4
4 personer	2128	586	532	25,1	14,9	15,0
5 personer eller flere	1316	324	243	15,5	8,2	6,9
Husholdningstype						
Énpersonhusholdninger	1077	1077	1077	12,7	27,4	30,5
Alder						
- 24	(34)	(34)	(34)	(0,4)	(0,9)	(1,0)
25 - 34	89	89	89	1,1	2,3	2,5
35 - 44	(62)	(62)	(62)	(0,7)	(1,6)	(1,8)
45 - 69	405	405	405	4,8	10,3	11,5
70 - 79	309	309	309	3,6	7,9	8,7
80 - 84	89	89	89	1,1	2,3	2,5
85 -	89	89	89	1,1	2,3	2,5
Flerpersonhusholdninger uten barn ¹	3536	1672	1480	41,8	42,6	41,9
Alder eldste person						
- 44	1072	460	388	12,7	11,7	11,0
45 - 69	1769	827	756	20,9	21,0	21,4
70 - 79	576	319	279	6,8	8,1	7,9
80 - 84	(90)	(52)	(43)	(1,1)	(1,3)	(1,2)
85 -	:	:	:	:	:	:
Flerpersonhusholdninger med barn ¹	3853	1180	978	45,5	30,0	27,7
Alder yngste barn						
0 - 6	1709	586	437	20,2	14,9	12,4
7 - 15	1684	456	412	19,9	11,6	11,7
16 - 17	460	139	129	5,4	3,5	3,6
Tallet på barn i husholdningen						
1 barn	1559	570	462	18,4	14,5	13,1
2 barn	1599	448	393	18,9	11,4	11,1
3 barn	533	134	102	6,3	3,4	2,9
4 barn eller flere	162	29	21	1,9	0,7	0,6

¹ I denne tabellen er barn (ugifte hjemmeboende) 18 år og over holdt utenfor ved grupperingen av husholdninger etter type. Husholdninger som har barn bare i alderen 18 år og over, er derfor regnet som flerpersonhusholdninger uten barn.

Tabell 21. Husholdninger etter type husholdning¹ og disponering av personbil/avfallssortering.
3. november 1990

	I alt	Husholdninger med barn	Husholdninger uten barn					
			I alt	Alder eldste person				
				-24	25-44	45-69	70-79	80-
Husholdninger i alt	3535	978	2557	198	376	1161	588	234
Disponering av personbil								
1 bil	1590	382	1208	74	166	648	231	90
2 biler	919	495	424	(58)	100	217	(39)	:
3 biler eller flere	245	85	159	(55)	(34)	(64)	:	:
Husholdningen disponerer ikke bil	781	:	766	:	76	232	317	131
Avfallssortering (kildesortering)								
Husholdningen sorterer avfall, i alt	1492	452	1040	90	145	521	211	74
Papir ²	629	168	461	(36)	67	211	107	(39)
Glass ²	878	293	586	74	81	301	90	(39)
Batterier ²	930	327	604	(59)	107	327	83	:
Maling, lakk, olje o.l. ²	201	88	113	:	:	(51)	:	:
Annet avfall ²	566	135	431	:	(35)	231	93	(46)
Husholdningen sorterer ikke avfall	2043	526	1517	108	231	640	378	161

¹ I denne tabellen er barn (ugifte hjemmeboende) 18 år og over holdt utenfor ved grupperingen av husholdninger etter type. Husholdninger som har barn bare i alderen 18 år og over, er derfor regnet som husholdninger uten barn. ² Noen husholdninger sorterer flere typer avfall. Derfor blir summen av husholdninger etter avfallstype større enn tallet på husholdninger som sorterer avfall i alt.

Tabell 24. Barn 0-17 år etter alder, familietype og mors/fars yrkesaktivitet i uka 27. oktober -
2. november 1990

Alder	I alt	Ektepar med barn		Mor/far med barn		
		I alt	Av dette		I alt	Av dette med yrkesaktiv mor/far
			En av foreldrene yrkesaktiv	Begge foreldrene yrkesaktive		
Barn i alt ¹	1641	1339	428	840	302	(134)
0 - 6 år	564	384	(129)	238	180	:
7 - 12 år	502	447	(133)	291	:	:
13 - 17 år	575	508	166	311	(67)	:

¹ Barn 0-17 år i alt er ikke det samme som personer 0-17 i alt. Se tekstdelen, pkt. 4.1.

Tabell 25. Personer 67 år og over i privathusholdning. Alder, tallet på personer i husholdningen og indikatorer for boligstandard. 3. november 1990

	I alt	Aldersgruppering 1				Aldersgruppering 2			
		67 - 79 år		80 år og over		67 - 74 år		75 - 79 år	
		Bor alene	Bor med flere	Bor alene	Bor med flere	Bor alene	Bor med flere	Bor alene	Bor med flere
I alt ¹	1681	389	930	194	168	227	671	162	259
Hustype									
Frittliggende enebolig eller våningshus tilknyttet gårdsdrift	1517	316	893	165	(144)	213	693	(103)	200
Småhus	(104)	:	:	:	:	:	:	:	:
Blokk, leiegård, forretningsbygg, bygg for felleshusholdning e.l.	(69)	:	:	:	:	:	:	:	:
Tallet på rom. Kjøkken									
1 - 2 rom	201	:	(81)	:	:	:	:	:	:
Med kjøkken	201	:	(81)	:	:	:	:	:	:
Uten kjøkken	:	:	:	:	:	:	:	:	:
3 - 4 rom	922	220	527	(89)	(86)	172	404	:	(123)
5 rom eller flere	567	(117)	358	:	:	:	288	:	(70)
Byggeår									
- 1900	207	:	(107)	:	:	:	(87)	:	:
1901 - 1960	1087	233	622	(123)	(108)	158	469	(75)	153
1961 - 1990	397	(96)	238	:	:	(75)	193	:	:
Oppvarmingskilder									
Én kilde, i alt	733	213	380	(75)	:	(117)	297	(96)	(83)
Sentralvarme, elektriske ovner, varmekabler e.l.	283	(89)	148	:	:	:	(134)	:	:
Ovner for flytende brensel	:	:	:	:	:	:	:	:	:
Ovner for fast brensel	392	(96)	215	:	:	:	149	:	:
To eller flere kilder, i alt	957	178	587	(103)	(89)	(137)	452	:	(135)
Sentralvarme og én eller flere andre kilder	(76)	:	:	:	:	:	:	:	:
Andre kombinasjoner	881	172	529	(103)	(77)	(137)	410	:	(119)
Sanitærforhold									
Har både bad og WC	1469	329	893	(117)	(130)	213	700	(117)	194
Har enten bad eller WC	(102)	:	:	:	:	:	:	:	:
Har verken bad eller WC	(120)	:	:	:	:	:	:	:	:
Etasjeplassering. Heis									
Boliger med beboelsesrom i én etasje i alt	975	261	509	(123)	(82)	172	409	(89)	(100)
1. etasje, kjelleretasje eller underetasje	790	213	389	(110)	(79)	158	317	:	(72)
2. etasje eller høyere	185	:	(120)	:	:	:	(92)	:	:
I hus med heis	:	:	:	:	:	:	:	:	:
I hus uten heis	185	:	(120)	:	:	:	(92)	:	:
Boliger med beboelsesrom i flere etasjer	715	(130)	458	:	(72)	(82)	339	:	(118)
Plan i boligen									
Boliger med kjøkken, bad, WC og minst ett beboelsesrom på ett plan	1350	316	804	(117)	(114)	206	637	(110)	167
Eie-/leieform									
Eies i alt	1325	261	852	(110)	(102)	178	672	(82)	179
Privat	1301	261	832	(110)	(99)	178	656	(82)	176
Gjennom borettslag e.l.	:	:	:	:	:	:	:	:	:
Leies	366	(130)	(115)	(69)	:	(75)	(76)	:	:

¹ Se tekstdelen, pkt. 5.

Tabell 26 (forts.). Folkemengde etter alder, kjønn og type bostedsstrøk/grunnkrets. 3. november 1990

	I alt	Alder										
		0-6	7-15	16-19	20-24	25-29	30-49	50-59	60-66	67-69	70-79	80-
0304 Kjellmyra øst	250	16	19	19	12	14	69	26	19	19	29	8
Menn	121	6	13	4	8	10	34	13	9	9	13	2
Kvinner	129	10	6	15	4	4	35	13	10	10	16	6
0305 Sønsterud	706	45	71	47	40	48	179	84	76	20	61	35
Menn	369	27	40	23	25	25	93	40	42	10	29	15
Kvinner	337	18	31	24	15	23	86	44	34	10	32	20
04 Finnskogen	1098	64	86	59	80	58	234	149	111	64	119	74
Menn	579	31	34	30	47	33	125	84	64	35	60	36
Kvinner	519	33	52	29	33	25	109	65	47	29	59	38
0401 Kilen	398	30	38	25	28	23	92	51	38	22	37	14
Menn	200	13	15	14	13	11	51	26	23	13	15	6
Kvinner	198	17	23	11	15	12	41	25	15	9	22	8
0402 Velta	249	16	19	12	24	16	48	36	27	12	24	15
Menn	123	6	9	4	14	8	23	23	15	3	12	6
Kvinner	126	10	10	8	10	8	25	13	12	9	12	9
0403 Linna/Ramsli	83	1	6	3	8	2	19	7	14	5	13	5
Menn	44	1	1	1	6	2	9	3	7	4	7	3
Kvinner	39	-	5	2	2	-	10	4	7	1	6	2
0404 Grevviken/Flisdalen	196	9	11	12	9	8	37	27	21	14	21	27
Menn	106	4	3	7	6	6	19	16	13	8	12	12
Kvinner	90	5	8	5	3	2	18	11	8	6	9	15
0405 Hof Vestre Finnskog	149	8	12	6	10	9	34	25	10	8	20	7
Menn	91	7	6	3	7	6	20	14	6	5	12	5
Kvinner	58	1	6	3	3	3	14	11	4	3	8	2
0406 Breidsjøberget	23	-	-	1	1	-	4	3	1	3	4	6
Menn	15	-	-	1	1	-	3	2	-	2	2	4
Kvinner	8	-	-	-	-	-	1	1	1	1	2	2
05 Arneberg	1049	77	110	66	63	53	261	99	106	44	104	66
Menn	500	34	54	42	23	29	129	49	51	21	44	24
Kvinner	549	43	56	24	40	24	132	50	55	23	60	42
0501 Børke	325	27	32	20	25	15	90	35	25	15	23	18
Menn	162	11	15	15	11	9	47	18	13	7	8	8
Kvinner	163	16	17	5	14	6	43	17	12	8	15	10
0502 Arneberg	298	24	40	15	12	10	71	23	25	5	49	24
Menn	135	12	16	10	3	5	35	11	11	1	23	8
Kvinner	163	12	24	5	9	5	36	12	14	4	26	16
0503 Kveset	426	26	38	31	26	28	100	41	56	24	32	24
Menn	203	11	23	17	9	15	47	20	27	13	13	8
Kvinner	223	15	15	14	17	13	53	21	29	11	19	16
Uoppgitt	117	16	10	8	11	12	35	4	13	1	5	2

Tabell 27.1. Yrkesaktive 16 år og over, etter næring, kjønn og type bostedsstrøk/delområde. 3. november 1989 - 2. november 1990

	I alt	Jord- bruk, skog- bruk, fiske og fangst	Oljeut- vinning og berg- verks- drift	Industri	Kraft- og vann- for- syning	Bygge- og anleggs- virksom- het	Vare- handel, hotell- og restau- rant- virk- somhet	Transport, lagring, post- og telekom- munika- sjoner	Bank-, finans- og forsikrings- virksomhet, eiendoms- drift og forretnings- messig tjeneste- tyting	Offent- lig, sosial og privat tjeneste- tyting
Kommunen ¹	4036	461	57	912	(33)	324	640	204	146	1262
Menn	2236	357	49	581	(33)	304	274	158	72	411
Kvinner	1800	104	:	331	:	:	366	(46)	74	851
Type bostedsstrøk og kjønn										
Tettsteder										
Tettbygde strøk	877	:	:	(113)	:	(67)	207	:	:	390
Menn	369	:	:	:	:	(67)	:	:	:	159
Kvinner	508	:	:	:	:	:	161	:	:	231
1101 Flisa	661	:	:	(87)	:	:	168	:	:	288
Menn	285	:	:	:	:	:	:	:	:	(125)
Kvinner	376	:	:	:	:	:	(129)	:	:	163
1102 Kjellmyra	216	:	:	:	:	:	:	:	:	(102)
Menn	(84)	:	:	:	:	:	:	:	:	:
Kvinner	(132)	:	:	:	:	:	:	:	:	(68)
Spredtbygde strøk	3077	413	:	662	:	267	385	193	(102)	948
Menn	1825	346	:	422	:	231	203	157	:	310
Kvinner	1251	(67)	:	239	:	:	182	:	:	639
Uoppgitt	(85)	:	:	:	:	:	:	:	:	:
Delområde og kjønn										
01 Åsnes vestsida	939	(125)	:	205	:	:	(128)	:	:	310
Menn	574	(118)	:	(104)	:	:	(81)	:	:	(140)
Kvinner	366	:	:	(101)	:	:	:	:	:	170
02 Flisa	1126	(67)	:	(146)	:	(103)	240	:	(71)	398
Menn	537	:	:	(67)	:	(87)	(85)	:	:	147
Kvinner	589	:	:	(78)	:	:	155	:	:	251
03 Sønsterud	1004	(90)	:	212	:	(90)	(128)	:	:	375
Menn	582	:	:	147	:	(90)	:	:	:	(143)
Kvinner	422	:	:	:	:	:	(72)	:	:	232
04 Finnskogen	455	(95)	:	(71)	:	:	:	:	:	(122)
Menn	248	(82)	:	:	:	:	:	:	:	:
Kvinner	207	:	:	:	:	:	:	:	:	(108)
05 Arneberg	430	:	:	(142)	:	:	:	:	:	(133)
Menn	253	:	:	(108)	:	:	:	:	:	:
Kvinner	177	:	:	:	:	:	:	:	:	(108)
Uoppgitt	(85)	:	:	:	:	:	:	:	:	:

¹ Se tekstdelen, pkt. 5.

Tabell 27.2. Yrkesaktive 16 år og over, etter næring, kjønn og type bostedsstrøk/grunnkrets. 3. november 1989 - 2. november 1990

	I alt	Primær	Sekundær	Tertiær		
				I alt	Off., sosial og privat tjenesteyting	Andre tertiær-næringer
Kommunen ¹	4036	461	1326	2252	1262	990
Menn	2236	357	967	915	411	504
Kvinner	1800	104	359	1337	851	486
Type bostedsstrøk og kjønn						
Tettsteder						
Tettbygde strøk	877	:	189	674	390	284
Menn	369	:	(128)	234	159	(75)
Kvinner	508	:	:	440	231	209
1101 Flisa	661	:	(142)	505	288	218
Menn	285	:	(93)	185	(125)	:
Kvinner	376	:	:	320	163	158
1102 Kjellmyra	216	:	:	169	(102)	:
Menn	(84)	:	:	:	:	:
Kvinner	(132)	:	:	(120)	(68)	:
Sprettbygde strøk	3077	413	1036	1628	948	680
Menn	1825	346	760	719	310	410
Kvinner	1251	(67)	276	909	639	270
Uoppgitt	(85)	:	:	:	:	:
Delområde, grunnkrets og kjønn						
01 Åsnes vestsida	939	(125)	296	519	310	209
Menn	574	(118)	187	269	(140)	(129)
Kvinner	366	:	(108)	250	170	(80)
0101 Åsa	(111)	:	:	(72)	:	:
Menn	:	:	:	:	:	:
Kvinner	:	:	:	:	:	:
0102 Lauta	171	:	:	(80)	:	:
Menn	(123)	:	:	:	:	:
Kvinner	:	:	:	:	:	:
0103 Jara	282	:	(92)	(143)	(75)	(68)
Menn	200	:	:	(95)	:	:
Kvinner	(82)	:	:	:	:	:
0104 Østmo/Korsmo	210	:	:	163	(120)	:
Menn	(113)	:	:	:	:	:
Kvinner	(97)	:	:	(97)	(75)	:
0105 Hof/Åsa	165	:	(97)	:	:	:
Menn	(90)	:	:	:	:	:
Kvinner	(75)	:	:	:	:	:
02 Flisa	1126	(67)	293	765	398	367
Menn	537	:	189	308	147	161
Kvinner	589	:	(104)	457	251	206
0201 Haslerud	(133)	:	:	(80)	:	:
Menn	(89)	:	:	:	:	:
Kvinner	:	:	:	:	:	:
0202 Flisa Vest	(99)	:	:	(87)	(69)	:
Menn	:	:	:	:	:	:
Kvinner	:	:	:	:	:	:
0203 Flisa Øst M/Floberghagen	267	:	(86)	181	(110)	(72)
Menn	(134)	:	:	(81)	:	:
Kvinner	(133)	:	:	(100)	:	:
0204 Keserud/Toverud	236	:	:	171	(83)	(88)
Menn	(111)	:	:	(71)	:	:
Kvinner	(125)	:	:	(100)	:	:
0205 Kjølbergget øst	(78)	:	:	(71)	:	:
Menn	:	:	:	:	:	:
Kvinner	:	:	:	:	:	:
0206 Kravdalen/Lisarud	(95)	:	:	:	:	:
Menn	:	:	:	:	:	:
Kvinner	:	:	:	:	:	:
0207 Bashammeren/Sletta	218	:	:	(123)	:	(75)
Menn	(109)	:	:	:	:	:
Kvinner	(109)	:	:	(76)	:	:
03 Sønsterud	1004	(90)	331	582	375	207
Menn	582	:	267	252	(143)	(110)
Kvinner	422	:	:	330	232	(98)
0301 Sjøli	(99)	:	:	(72)	:	:
Menn	:	:	:	:	:	:
Kvinner	:	:	:	:	:	:

¹ Se tekstdelen, pkt. 5.

Tabell 27.2 (forts.). Yrkesaktive 16 år og over, etter næring, kjønn og type bostedsstrøk/grunnkrets.
3. november 1989 - 2. november 1990

	I alt	Primær	Sekundær	Tertiær		
				I alt	Off., sosial og privat tjenesteyting	Andre tertiær-næringer
0302 Glorviken	(108)	:	:	:	:	:
Menn	:	:	:	:	:	:
Kvinner	:	:	:	:	:	:
0303 Kjellmyra vest	333	:	(127)	185	(100)	(85)
Menn	189	:	(101)	(80)	:	:
Kvinner	(144)	:	:	(106)	:	:
0304 Kjellmyra øst	(120)	:	:	(87)	:	:
Menn	:	:	:	:	:	:
Kvinner	(67)	:	:	:	:	:
0305 Sønsterud	344	:	(138)	179	(131)	:
Menn	231	:	(105)	(100)	:	:
Kvinner	(113)	:	:	(79)	(67)	:
04 Finnskogen	455	(95)	(121)	239	(122)	(117)
Menn	248	(82)	(95)	(71)	:	:
Kvinner	207	:	:	168	(108)	:
0401 Kilen	224	:	:	(103)	(76)	:
Menn	(111)	:	:	:	:	:
Kvinner	(113)	:	:	(88)	(69)	:
0402 Velta	(84)	:	:	:	:	:
Menn	:	:	:	:	:	:
Kvinner	:	:	:	:	:	:
0403 Linna/Ramsli	:	:	:	:	:	:
Menn	:	:	:	:	:	:
Kvinner	:	:	:	:	:	:
0404 Grevviken/Flisdalen	:	:	:	:	:	:
Menn	:	:	:	:	:	:
Kvinner	:	:	:	:	:	:
0405 Hof Vestre Finnskog	:	:	:	:	:	:
Menn	:	:	:	:	:	:
Kvinner	:	:	:	:	:	:
0406 Breidsjøberget	:	:	:	:	:	:
Menn	:	:	:	:	:	:
Kvinner	:	:	:	:	:	:
05 Arneberg	430	:	184	196	(133)	:
Menn	253	:	150	:	:	:
Kvinner	177	:	:	(143)	(108)	:
0501 Børke	157	:	(90)	:	:	:
Menn	(110)	:	(83)	:	:	:
Kvinner	:	:	:	:	:	:
0502 Arneberg	(74)	:	:	:	:	:
Menn	:	:	:	:	:	:
Kvinner	:	:	:	:	:	:
0503 Kveset	199	:	(73)	(102)	(73)	:
Menn	(123)	:	(67)	:	:	:
Kvinner	(76)	:	:	(69)	:	:
Uoppgitt	(85)	:	:	:	:	:

Tabell 28. Privathusholdninger. Utvalgte kjennetegn for boligstandard, og disponering av personbil. Bostedsstrøk/grunnkrets. 3. november 1990

	Alle privat- hushold- ninger	Boligen har både bad og WC	Kjøkken 6 m ² og over	Boligen bygget etter 1960	Hushold- ningen eier boligen	Hushold- ningen dispo- nerer bil	Bolig- rommene er på ett plan ¹	Boligen ligger i 2. et. eller høyere og huset har ikke heis
Kommunen	3535	3192	3369	1556	2794	2754	2969	348
Type bostedsstrøk								
Tettsteder								
Tettbygde strøk	728	701	680	424	551	607	656	98
1101 Flisa	553	541	514	326	408	452	508	94
1102 Kjellmyra	176	161	166	98	143	155	149	:
Spredtbygde strøk	2753	2444	2635	1096	2196	2100	2274	243
Uoppgitt	(54)	(47)	(54)	(36)	(47)	(47)	(39)	:
Delområde og grunnkrets								
01 Åsnes vestsida	828	737	807	304	660	590	672	(59)
0101 Åsa	94	81	94	(33)	(66)	70	70	:
0102 Lauta	148	134	143	(55)	123	122	127	:
0103 Jara	248	229	243	71	191	177	200	(35)
0104 Østmo/Korsmo	175	158	171	(62)	136	129	146	:
0105 Hof/Åsa	162	135	155	82	143	91	129	:
02 Flisa	934	884	870	514	674	752	822	131
0201 Haslerud	130	116	128	(59)	99	99	100	:
0202 Flisa Vest	80	78	(62)	(34)	(59)	(61)	75	(32)
0203 Flisa Øst								
M/Floberghagen	274	254	254	142	180	212	227	(52)
0204 Keserud/Toverud	171	171	171	119	141	142	171	:
0205 Kjølberget øst	(52)	(52)	(45)	(47)	(43)	(52)	(50)	:
0206 Kravdalen/Lisarud	(46)	(46)	(42)	:	(38)	(42)	(44)	:
0207 Bashammeren/Sletta	180	167	167	88	115	144	155	:
03 Sønsterud	799	738	765	372	637	661	686	92
0301 Sjøli	72	69	72	:	(56)	68	(54)	:
0302 Glorviken	112	100	112	:	81	88	91	(32)
0303 Kjellmyra vest	256	245	250	134	212	194	238	:
0304 Kjellmyra øst	114	93	104	(56)	89	96	85	:
0305 Sønsterud	246	230	227	137	199	215	218	:
04 Finnskogen	505	424	476	162	444	383	399	(43)
0401 Kilen	159	153	155	(49)	153	122	144	:
0402 Velta	115	84	105	(40)	92	74	76	:
0403 Linna/Ramsli	70	(56)	(62)	:	(63)	(49)	(49)	:
0404 Grevviken/Flisdalen	81	78	81	:	78	71	78	:
0405 Hof Vestre Finnskog	72	(49)	(63)	:	(50)	(62)	(49)	:
0406 Breidsjøberget	:	:	:	:	:	:	:	:
05 Arneberg	416	362	399	168	332	321	351	:
0501 Børke	152	132	152	70	126	128	128	:
0502 Arneberg	112	85	102	(36)	85	78	85	:
0503 Kveset	152	145	145	(61)	121	116	139	:
Uoppgitt	(54)	(47)	(54)	(36)	(47)	(47)	(39)	:

¹ Boligen har kjøkken, bad/dusj, WC og minst ett beboelsesrom i samme etasje.

0425 ÅSNES



Kartgrunnlag M ca. 1:250 000
Tillatelsenr. 74/91 Statens kartverk

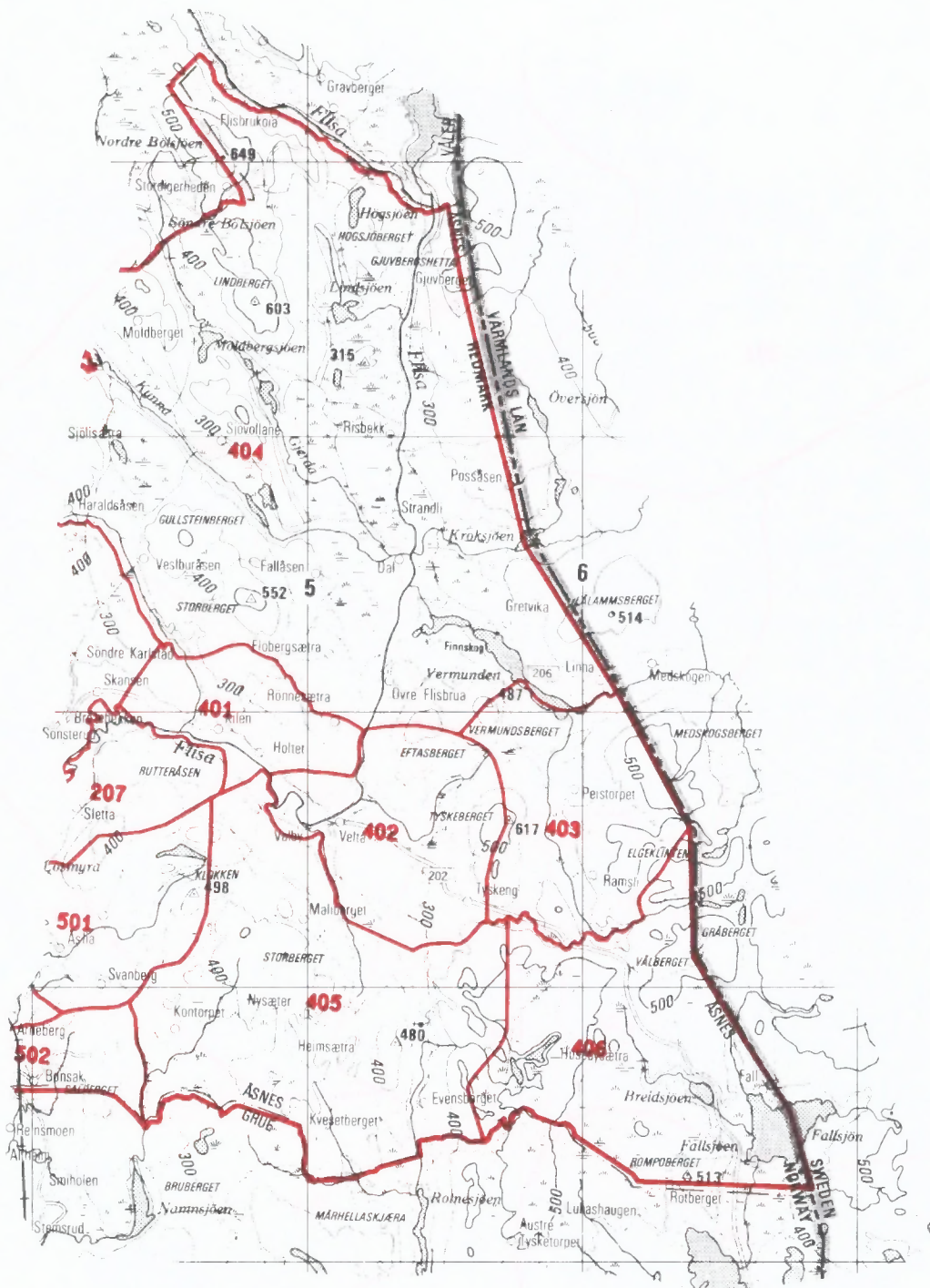

Kartgrunnlag M ca. 1:250 000
Tillatelsenr. 74/91 Statens kartverk

Utsnitt av kretskart

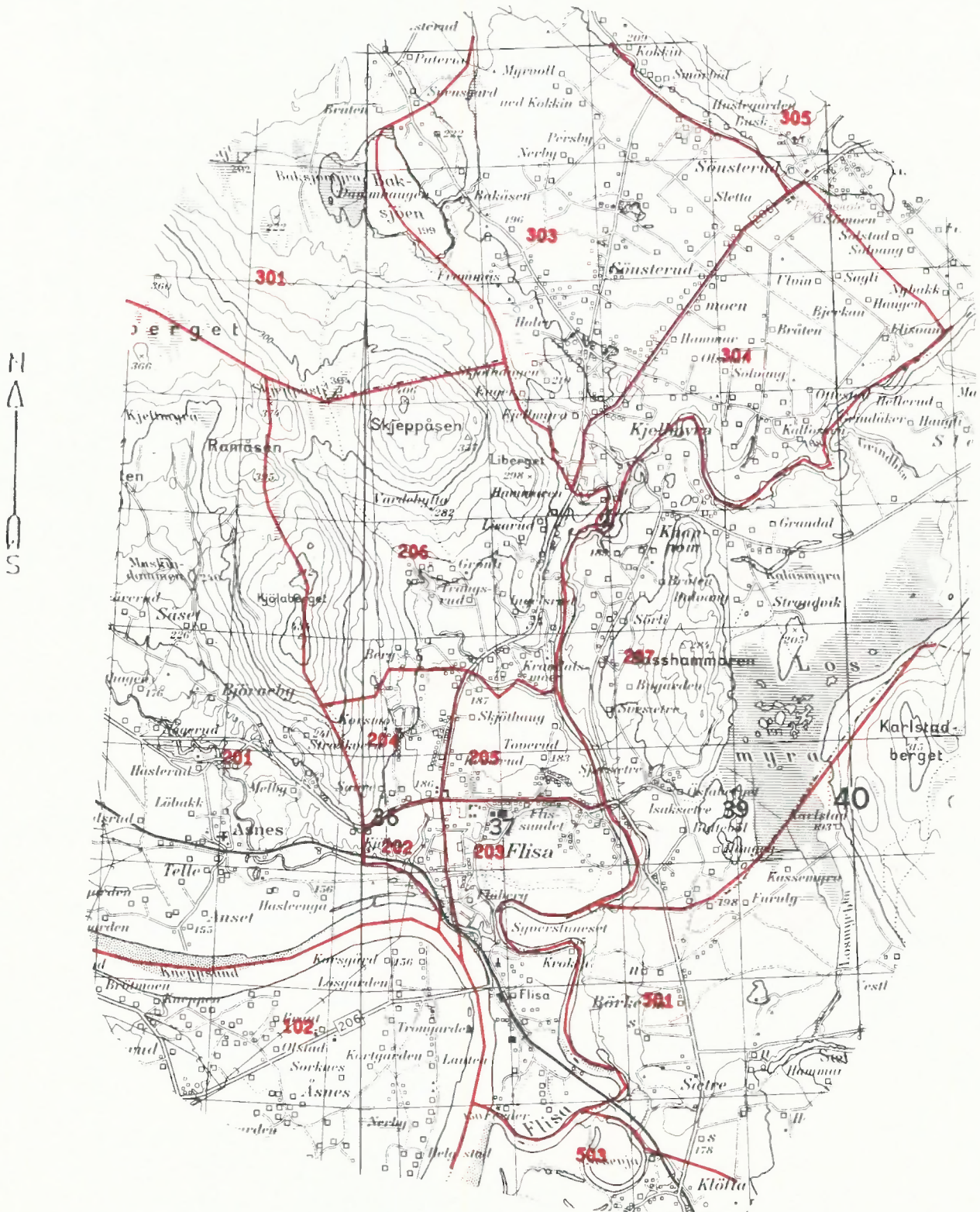

Kartgrunnlag M ca. 1:50 000
Tillatelsenr. 74/91 Statens kartverk

Avgrensning av Kjellmyra tettsted

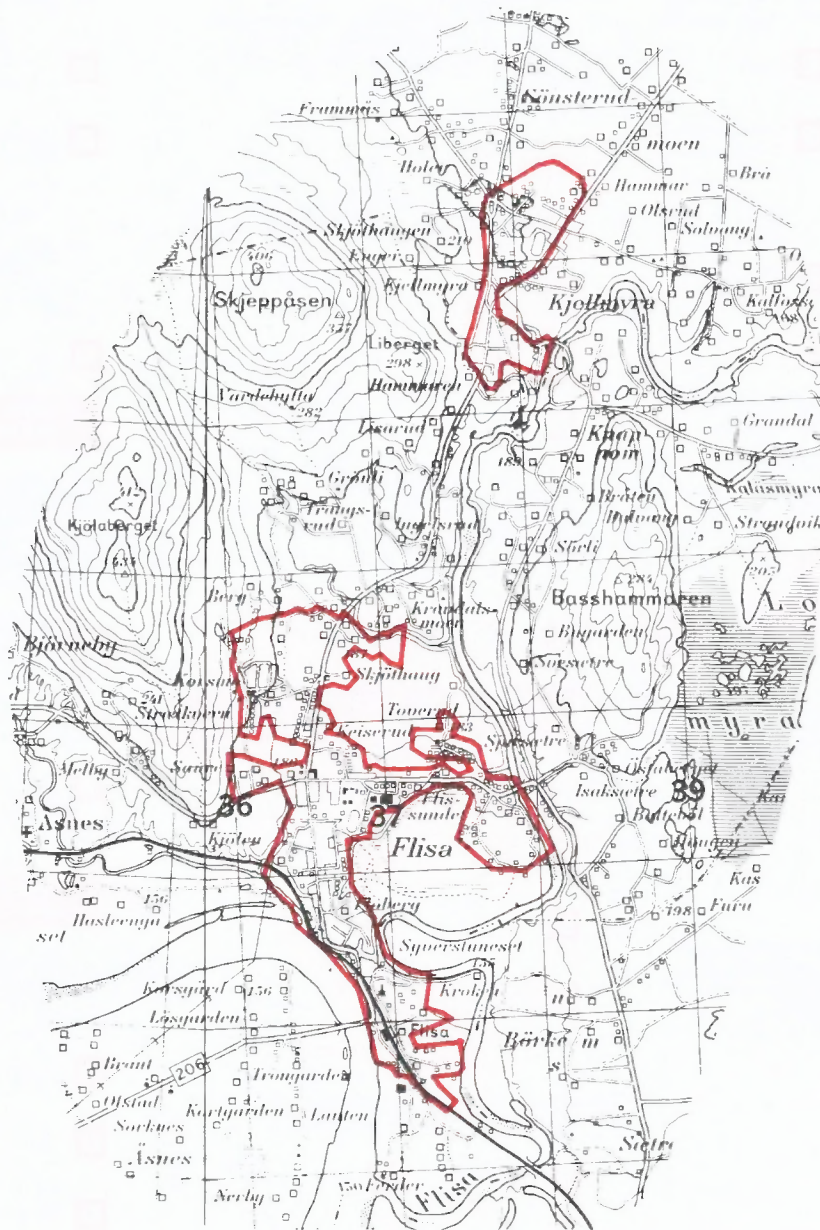

Avgrensning av Flisa tettsted

Kartgrunnlag M ca. 1:50 000
Tillatelsenr. 74/91 Statens kartverk



FoB 90

Folke- og
boligtelling 1990
gjennomføres av
Statistisk sentralbyrå

Oppgavene er undergitt taushetsplikt.
De vil bare bli brukt til å utarbeide statistikk
og vil bli oppbevart på en betryggende måte

VIKTIG:

Bruk helst
blyant eller
blå/svart kulepenn

Slik:

Ikke slik:



1 Hvem bor du sammen med i leiligheten?
Rettleidingen beskriver hva vi mener med
en leilighet. Sett flere kryss hvis nødvendig.

- | | |
|---------------------------------------|---|
| <input type="checkbox"/> Ingen | <input type="checkbox"/> Søsken |
| <input type="checkbox"/> Ektefelle | <input type="checkbox"/> Svigerforeldre,
svigerinne,
svoger,
svigerbarn,
tante, onkel,
niese, nevø |
| <input type="checkbox"/> Samboer | <input type="checkbox"/> Besteforeldre,
barnebarn |
| <input type="checkbox"/> Datter, sønn | <input type="checkbox"/> Andre personer |
| <input type="checkbox"/> Mor, far | |

2 Hadde du inntektsgivende arbeid i minst 100 timer i året fra 3. nov. 1989 til 2. nov. 1990?

Arbeid som ulønnet familiemedlem i
familiebedrift regnes også som inntekts-
givende arbeid (f.eks. butikk, gårdsbruk).

- Ja Nei

! Svarte du nei her, skal du ikke
fylle ut resten av denne siden.

3 Hvor mange måneder hadde du heltids- og/eller deltidsarbeid i året fra 3. nov. 1989 til 2. nov. 1990?
Se rettleidingen.

Heltid: måneder

Deltid: måneder

**4 Oppgi navn og adresse på det arbeids-
stedet (bedriften) der du hadde inntekts-
givende arbeid lengst tid i året fra
3. nov. 1989 til 2. nov. 1990.**

Med bedrift menes fabrikk, butikk,
gårdsbruk, ligningskontor e.l.

Navn:

Gate/vei:

Poststed:

**5 Beskriv virksomheten på dette arbeids-
stedet så nøyaktig som mulig.**

Skriv f.eks. produksjon av møbler, salg
av biler, bokhandel, jordbruk, utleie av
maskiner, arkitektvirksomhet e.l.

Virksomhet:

**6 Hvilket yrke (tittel) hadde du på dette
arbeidsstedet?**

Skriv f.eks. hjemmehjelp, rørlegger, frisør,
sykepleier, rengjøringshjelp, kokk, plate-
arbeider, salgskonsulent, førskolelærer e.l.

Yrke:

**7 På hvilken måte er/var du knyttet til
arbeidsstedet du oppgav i spørsmål 4?**

- Som fast eller midlertidig ansatt
- Som selvstendig næringsdrivende (eier)
- Som familiemedlem uten fast lønn
i familiebedrift

**8 Hadde du inntektsgivende arbeid i uken
27. okt. - 2. nov. 1990?**
Se rettleidingen.

- Ja Nei

! Svarte du nei her, skal du ikke
fylle ut resten av denne siden.

**9 Hva er din vanlige/avtalte
ukentlige arbeidstid?**

- 1-9 timer 30-34 timer
- 10-19 timer 35-39 timer
- 20-29 timer 40 timer eller mer

**10 Hvor mange timer inntektsgivende arbeid
utførte du i uken 27. okt. - 2. nov.?**

- 1-9 timer 35-39 timer
- 10-19 timer 40 timer eller mer
- 20-29 timer Ingen, jeg
arbeidet ikke
denne uken
- 30-34 timer

! Arbeidet du ikke denne uken, skal du
ikke fylle ut resten av denne siden.

**11 Hvor møtte du på arbeid i uken
27. okt. - 2. nov.?** Se rettleidingen.

- Jeg møtte fast på samme arbeidssted/
adresse som jeg førte opp i spørsmål 4
- Jeg møtte fast på annet sted.
Oppgi adresse

Kommune:

Gate/vei:

Poststed:

- Jeg møtte på forskjellige steder
denne uken

! Møtte du på forskjellige steder denne uken,
skal du ikke fylle ut resten av denne siden.

**12 Hvor mange ganger reiste eller gikk du
fra hjemstedet til arbeidsstedet i uken
27. okt. - 2. nov.?**

Med hjemsted menes adressen i navne-
feltet øverst på skjemaet.

- Ingen, jeg er bosatt på
arbeidsstedet
(arbeider
hjemme) 1 gang
- 2-3 ganger

- Ingen, jeg var ikke på hjem-
stedet denne uken 4 ganger eller
flere

! Reiste du ikke denne uken, skal du
ikke fylle ut resten av denne siden.

**13 Hvor lang tid brukte du vanligvis
fra hjemstedet til arbeidsstedet
(én vei) i uken 27. okt. - 2. nov.?**

- Under 15 min 45-59 min
- 15-29 min 60-89 min
- 30-44 min 90 min eller
mer

**14 Hvilke transportmidler brukte du vanligvis
fra hjemstedet til arbeidsstedet (én vei)
i uken 27. okt. - 2. nov.?**

Sett flere kryss hvis nødvendig.

- Bil Båt

- Buss Brukte sykkel,
gikk i mer enn
10 min

- Tog, trikk, T-bane Annet

Spørsmålene på denne siden gjelder leiligheten der oppgavegiveren er registrert bosatt 3. november 1990 ifølge Folkeregisteret, se adressen nedenfor.

Send det utfylte skjemaet tilbake i den vedlagte svarkonvolutten. Dersom flere i leiligheten har fått skjema, se rettledningen.

Adresse:

1 Bosatte i leiligheten 3. november 1990. Inntektsgivende arbeid i uken 27. oktober - 2. november 1990. Ukentlig arbeidstid.

FØR OPP personer født 1974 eller tidligere som ikke står på navnelisten fra før. Ta bare med personer som er registrert bosatt i leiligheten (adressen ovenfor) ifølge Folkeregisteret.

SETT KRYSS for inntektsgivende arbeid i uken 27. oktober - 2. november 1990 og ukentlig arbeidstid for alle personer på navnelisten. Se rettledningen.

Oppgavegiver:	Fødselsår	Hadde ikke inntektsgivende arbeid	Hadde inntektsgivende arbeid: 1 - 29 timer i uken	30 timer eller mer i uken
Andre bosatte i leiligheten:		<input checked="" type="checkbox"/>	<input checked="" type="checkbox"/>	<input checked="" type="checkbox"/>
		<input checked="" type="checkbox"/>	<input checked="" type="checkbox"/>	<input checked="" type="checkbox"/>
		<input checked="" type="checkbox"/>	<input checked="" type="checkbox"/>	<input checked="" type="checkbox"/>
		<input checked="" type="checkbox"/>	<input checked="" type="checkbox"/>	<input checked="" type="checkbox"/>
		<input checked="" type="checkbox"/>	<input checked="" type="checkbox"/>	<input checked="" type="checkbox"/>
		<input checked="" type="checkbox"/>	<input checked="" type="checkbox"/>	<input checked="" type="checkbox"/>
		<input checked="" type="checkbox"/>	<input checked="" type="checkbox"/>	<input checked="" type="checkbox"/>

Bruk eget ark hvis du trenger mer plass

- 2 Hvor mange rom på 6 m² eller mer er det i leiligheten? Ta ikke med kjøkken, gang, bad o.l.
 1 2 3 4 5
 6 7 8 9 eller flere
- 3 Hvor stor er leiligheten målt i kvadratmeter? Regn med alle rom til boligformål, også kjøkken, gang, bad o.l.
 Under 50 m² 100-129 m²
 50-59 m² 130-149 m²
 60-79 m² 150-199 m²
 80-99 m² 200 m² eller mer
- 4 Hvor stort kjøkken er det i leiligheten?
 6 m² eller større Det er ikke kjøkken i leiligheten
 Mindre enn 6 m²
- 5 Er det bad eller dusj inne i leiligheten?
 Ja Nei
- 6 Er det vannklosett inne i leiligheten?
 Ja Nei
- 7 Hva slags oppvarmingskilder er det i leiligheten?
 Sentralvarme (radiatorer e.l.) Ovner for flytende brensel (olje, parafin e.l.)
 Elektriske ovner, varmekabler e.l. Ovner for fast brensel (ved, koks e.l.)

- 8 Har leiligheten kjøkken, bad/dusj, wc og minst ett beboelsesrom i samme etasje?
 Ja Nei
- 9 Hvilken etasje ligger leiligheten i? Sett flere kryss hvis leiligheten har beboelsesrom i flere etasjer.
 Kjelleretasje Underetasje
 1. 2. 3. 4. 5. eller høyere
- 10 Hva slags eie-/leieforhold er det til leiligheten? Sett bare ett kryss.
 Jeg/vi eier den gjennom et borettslag eller boligaksjeselskap
 Jeg/vi eier den alene eller sammen med andre
 Jeg/vi leier den gjennom arbeidet (tjenestebolig)
 Jeg/vi leier den for et avgrenset tidsrom
 Jeg/vi leier den på andre vilkår
- 11 Hvor mange personbiler disponerer de som bor i leiligheten?
 Ingen 1 2 3 eller flere
- 12 Sorterer husholdningen til vanlig avfallet sitt? Sett bare kryss for avfallstyper som blir levert/hentet etter at de er sortert ut.
 Ingen særskilt sortering. Praktisk vanskelig, mangler tilbud e.l.
 Papir Maling, lakk, olje e.l.
 Glass Annet avfall
 Batterier

- 13 Hva slags hus ligger leiligheten i? Se rettledningen.
 Frittliggende enebolig eller våningshus tilknyttet gårdsdrift
 Hus i kjede, rekkehus, terrassehus eller vertikaldelt tomannsbolig
 Horisontaldelt tomannsbolig eller annet boligbygg med mindre enn 3 etasjer
 Blokk, leiegård eller annet boligbygg med 3 etasjer eller mer
 Forretningsbygg, pensjonat, aldershjem, militærforlegning eller annet bygg for felleshusholdning
- 14 Er det heis i huset?
 Ja Nei
- 15 Hvor mange leiligheter er det i huset?
 1 2 3 4 5
 6 7 8 9 eller flere
- 16 Når ble huset bygd? (opprinnelig byggeår)
 1900 eller før 1946 - 1960
 1901 - 1920 1961 - 1970
 1921 - 1940 1971 - 1980
 1941 - 1945 1981 - 1990

Pris kr 50,00

Publikasjonen utgis i kommisjon hos Universitetsforlaget, Oslo, og er til salgs hos alle bokhandlere.

ISBN 82-537-3469-7