

KOMMUNEHEFTE

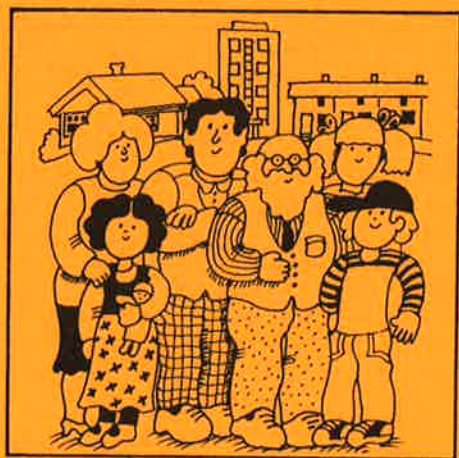

# FOLKE- OG BOLIGTELLING 1980

1820 **ALSTHAUG**

STATISTISK SENTRALBYRÅ  
KONGSVINGER



**FOLKE- OG BOLIGTELLING  
1. NOVEMBER 1980**

**1820 ALSTHAUG**

**STATISTISK SENTRALBYRÅ  
KONGSVINGER 1982**

ISBN 82-587-0108-8



## FORORD

Hovedformålet med Folke- og bolig telling 1980 var å gi et bilde av befolkningen og levekårene i det norske samfunnet ved å se opplysninger om alder, kjønn, yrke, arbeid, inntekt, utdanning, boforhold o.l. i sammenheng.

Et annet viktig formål var å gi statistikk for mindre geografiske områder, som kommuner og deler av kommuner. De statistiske kommuneheftene gir de første resultatene fra tellingen for å dekke dette formålet. Flere resultater for den enkelte kommune i form av et sett upubliserte tabeller (en "tabellpakke"), vil foreligge kort tid etter at heftene er utgitt. Tabellene vil bli levert som utskrift på papir eller micro-fiche, etter brukerens ønske.

Når kommuneheftene for alle kommuner i et fylke er publisert, vil det bli laget et sammendrag for hele fylket med tabeller som svarer til dem som finnes i kommuneheftene. Når hele landet er dekket med kommunehefter, vil det også bli laget et sammendrag for hele landet. Tilsvarende sammendrag for fylkene og hele landet vil bli laget av den "tabellpakke" som er nevnt foran.

Resultatene fra Folke- og bolig telling 1980 vil ellers bli gitt i tabellpublikasjoner som vil kaste lys over spesielle emner, bl.a. sysselsetting, boligforhold, familier og husholdninger. Resultatene vil også bli vist i kart og diagrammer. Bl.a. vil det bli laget bosettingskart tilsvarende de som ble laget i samband med Folke- og bolig telling 1970.

Statistisk Sentralbyrå, Oslo/Kongsvinger, 4. februar 1982

Arne Øien

---

Johan-Kristian Tønder



## INNHold

	Side
Tabellregister .....	7
<b>Tekstdel</b>	
1. Opplegg og gjennomføring .....	8
1.1. Omfang .....	8
1.2. Grunnlag for statistikken .....	8
1.3. Datainnsamling .....	8
2. Feilkilder .....	9
3. Begreper og kjennemerker .....	9
3.1. Personkjennemerker .....	9
3.2. Familie- og husholdningstype .....	14
3.3. Boligkjennemerker .....	15
3.4. Inndelingen i grunnkretser .....	17
4. Bruk av tabellene .....	17
5. Merknader til tabellene .....	18
Tabelldel .....	19
<b>Vedlegg</b>	
1. Grunnkretser i 1980 og tellingskretser i 1970. Endringer i kommuneinndelingen fra 1970 til 1980 .....	37
2. Kart over grunnkretsinnndelingen .....	39
3. Kart over tettsteder .....	45
4. Personskjema .....	47
5. Boligskjema .....	49

### Standardtegn i tabeller

- : Tall kan ikke offentliggjøres
- Null



## TABELLREGISTER

	Side
1. Folkemengden ved folketellingene 1801 - 1980 .....	19
2. Folkemengden etter kjønn, ekteskadelig status og alder. 1/11 1980 .....	19
3. Folkemengden etter trossamfunn/viktigste kilde til livsopphold, kjønn og alder. 1/11 1980 .....	19
4. Personer 16-66 år etter yrkesaktivitet, arbeidstid, kjønn og høyeste utdanning. 1/11-79 - 31/10-80 .....	20
5. Personer 16 år og over, etter yrkesaktivitet, arbeidstid, kjønn og alder. 1/11-79 - 31/10-80 .....	21
6. Yrkesaktive 16 år og over, etter alder og næring. 1/11-79 - 31/10-80 .....	21
7. Yrkesaktive 16 år og over, etter kjønn, arbeidstid og næring/yrkesfelt. 1/11-79 - 31/10-80 .....	22
8. Yrkesaktive 16 år og over i arbeid i uka 25/10 - 31/10 1980, etter kjønn, arbeidstid i uken og næring/yrkesfelt .....	23
9. Yrkesaktive 16 år og over med fast oppmøteplass på arbeid i uka 25/10 - 31/10 1980, etter tallet på arbeidsreiser, reisetid og yrkesfelt/oppmøteplass .....	24
10. Yrkesaktive 16 år og over med fast arbeidsreise i uka 25/10 - 31/10 1980, etter reise- måte, oppmøteplass, tallet på arbeidsreiser og reisetid .....	25
11. Boliger etter hustype og tallet på rom. Bosatte etter tallet på rom i boligen. 1/11 1980 .....	26
12. Boliger etter husets byggeår og hustype/eie-/leieform. Bosatte og rom, etter husets byggeår. 1/11 1980 .....	26
13. Boliger etter viktigste kilde til oppvarming og byggeår/installasjon av pipe. Bosatte etter boligens viktigste kilde til oppvarming. 1/11 1980 .....	27
14. Boliger etter sanitærutstyr og tallet på rom. Bosatte etter boligens sanitærutstyr. 1/11 1980 .....	27
15. Boliger, rom og bosatte, etter hustype. 1/11 1980 .....	28
16. Boliger etter eie-/leieform og areal. Bosatte etter eie-/leieforhold til boligen. 1/11 1980 .....	28
17. Boliger, bosatte og rom, etter bosatte pr. rom i boligen. 1/11 1980 .....	28
18. Boliger etter tallet på rom og tallet på bosatte. 1/11 1980 .....	29
19. Familier og personer, etter familietype, husholdningstype og tallet på familier i hus- holdningen/yrkesaktivitet i familien. 1/11 1980 .....	29
20. Familier og personer i privathusholdninger, etter familietype og eie-/leieforhold til boligen/tallet på rom i boligen. 1/11 1980 .....	30
21. Tallet på privathusholdninger med utvalgte kjennetegn for boligstandard, og disponering av personbil. Bosatte i slike husholdninger, etter alder. 1/11 1980 .....	30
22. Folkemengden etter alder, kjønn og type boligstrøk/grunnkrets. 1/11 1980 .....	31
23. Yrkesaktive 16 år og over, etter næring, kjønn og type boligstrøk/grunnkrets. 1/11 1980 ..	33
24. Tallet på privathusholdninger med utvalgte kjennetegn for boligstandard, og disponering av personbil. Boligstrøk/grunnkrets. 1/11 1980 .....	35



## 1. OPPLEGG OG GJENNOMFØRING

### 1.1. Omfang

Folke- og bolig telling 1980 omfatter alle personer (også utenlandske statsborgere) som ifølge Forskrifter om føringen og ordningen av folkeregistrene fastsatt av Statistisk Sentralbyrå den 26. november 1979, var registrert bosatt i Norge på tellingstidspunktet den 1. november 1980.

Boligtellingen har med alle privatboliger (private leieligheter mv.) hvor minst én person var registrert bosatt den 1. november 1980.

Boliger som var ubebodd eller som var bebodd bare av midlertidig tilstedeværende (f.eks. ugifte personer som oppholdt seg utenom foreldrenes hjem på grunn av skolegang, studier), omfattes ikke av tellingen. Det er heller ikke innhentet opplysninger om boliger for forpleide i aldershjem, pleiehjem, barnehjem og andre fellesinstitusjoner.

Enheten hus omfattes ikke av tellingen denne gang. Det gis likevel enkelte opplysninger om det huset som boligen ligger i. I avsnitt 3 er det gjort nærmere rede for bostedsbegrepet (det sted en person skal regnes som bosatt) og boligbegrepet.

### 1.2. Grunnlag for statistikken

De fleste opplysninger i folke- og bolig tellingen bygger på oppgaver gitt direkte av oppgavegiverne på egne skjemaer.

Personskjema ble sendt til alle personer som hadde fylt 16 år eller fylte 16 år i løpet av 1980, (se vedlegg 4).

For personer under 16 år fikk Statistisk Sentralbyrå de nødvendige opplysninger fra folkeregisteret i den enkelte kommune.

Opplysningene om den enkelte privatbolig er gitt på eget boligskjema, (se vedlegg 5).

Oppgavene over befolkningens utdanningsbakgrunn er hentet fra utdanningsopplysningene gitt i folketellingen 1970 og "Arkivet for påbegynt og avsluttet utdanning" i Statistisk Sentralbyrå som inneholder alle utdanninger som en person har avsluttet i Norge i perioden 1970 - 1980. I tillegg kommer oppgaver over utenlandsk utdanning gitt i folketellingen 1980.

Oppgaver over alder, kjønn og andre demografiske kjennetegn er hentet fra Det sentrale personregister i Statistisk Sentralbyrå.

Nødvendige oppgaver over de vernepliktige og sivile tjenestepliktige er innhentet gjennom Forsvarets overkommando og Administrasjonen for sivile tjenestepliktige.

Folke- og bolig telling 1980 ble gjennomført med hjemmel i Statistikkloven av 25. april 1907 og Stortingsvedtak av 16. november 1978.

### 1.3. Datainnsamling

Ved folketellingen i 1980 ble skjemaene sendt i posten direkte til den enkelte person. Før utsendingen tok til, ble navn og adresse påført skjemaene. Det var Det sentrale personregister som dannet grunnlaget for denne påføringen.

Hver person fikk tilsendt sitt eget personskjema sammen med en rettleiding.

I tillegg fikk den eldste personen i familien et boligskjema. Med boligskjemaet fulgte også en svarkonvolutt.

Utfylte personskjema fra alle som bodde i boligen sammen med ett boligskjema ble sendt samlet tilbake i svarkonvolutten. Dersom det bodde flere familier i samme boligen, nyttet familiene samme svarkonvolutt og bare ett boligskjema ble utfylt. Innsamlingsmetoden gav derfor grunnlag for å danne bohusholdninger (se nedenfor) i folke- og bolig tellingen.

Den enkelte person er i tellingen regnet å ha sitt bosted i den bolig hvor vedkommende var registrert bosatt i folkeregisteret 1. november 1980. Innsamlingen av opplysningene viste at enkelte personer bodde i en annen bolig enn der de var registrert bosatt i folkeregisteret. Dette gjaldt bl.a. ugifte studenter og skoleelever som bodde på hybel og som sendte sitt personskjema i samme svarkonvolutt som hybelverten. Dette gjaldt også personer som hadde flyttet kort tid før 1. november 1980 og

som gav opp boligopplysninger på den nye adressen, mens flyttingen først ble registrert i folkeregistret etter 1. november 1980. I slike tilfelle ble personene likevel regnet som bosatt i den boligen/adressen de var registrert på i folkeregisteret 1. november 1980. I avsnitt 3 er det gjort rede for hvilket sted en person skal regnes som bosatt. I samme avsnitt er det også gjort rede for begrepet "bohusholdning".

De personer som ikke hadde svart på folketellings skjemaene til rett tid, fikk tilsendt en adressert purring.

De som ikke svarte på den adresserte purringen, ble oppsøkt av tellere som krevde inn oppgavene.

## 2. FEILKILDER

Under gjennomføring og bearbeiding av en statistisk telling vil det alltid kunne oppstå ulike feil som kan gi utslag i tellingsresultatene.

De fleste feilene oppstår vanligvis under oppgaveinnhentingen og kommer av uriktige svar eller mangelfullt utfylte skjemaer.

Feil som oppstår under bearbeidingen er først og fremst knyttet til koding av opplysninger, i vårt tilfelle spesielt opplysningene om næring og yrke.

For å få et grunnlag til å vurdere hvor omfattende feilene er, ble det gjennomført en kvalitetskontrollundersøkelse i samband med tellingen.

Resultatene fra denne undersøkelsen blir publisert i serien Statistiske analyser. Resultatene er ventet å foreligge i løpet av 1982 og vil ta for seg sentrale kjennetegn fra boligdelen av tellingen, og kjennetegn for sysselsetting og arbeidsmarked.

## 3. BEGREPER OG KJENNEMERKER

### 3.1. Personkjennemerker

Når ikke annet er nevnt, refererer personopplysningene seg til 1. november 1980.

#### Bosted

Den enkelte person er i tellingen regnet å ha sitt bosted i den kommune og i den bolig hvor vedkommende var registrert som bosatt i folkeregisteret den 1. november 1980. Hovedregelen er at en person skal registreres som bosatt der vedkommende regelmessig tar sin døgnhvile.

De viktigste registreringsreglene er ellers:

Bostedsforhold	Skal registreres som bosatt i
Gift person som pga. arbeid, studier, avtjening av verneplikt e.l. oppholder seg utenom ektefellenes felles bolig	Ektefellenes felles bolig
Ugift person som pga. studier, skolegang eller avtjening av verneplikt oppholder seg utenom foreldrenes/forsørgers bolig	Foreldrenes/forsørgers bolig
Ugift person med eget arbeid og som vanligvis ikke bor hos foreldre/forsørger	Boligen der personen vanligvis bor
Person som pga. ferie, besøk hos kjente, forretningsreise e.l. er fraværende fra boligen der vedkommende vanligvis bor	Boligen der personen vanligvis bor
Person som er forpleid i barnehjem, aldershjem, pleiehjem eller er satt bort i privat pleie	Barnehjemmet, aldershjemmet, pleiehjemmet eller boligen hvor personen er i pleie
Person som er innlagt på sykehus eller anbrakt på arbeidsskole, arbeidsanstalt eller i fengsel	Boligen der personen var bosatt før innleggelsen eller anbringelsen

Personer som ikke kan henføres til en bestemt bolig, er regnet til gruppen "Uten fast bopel". Personer uten fast bopel er som regel registrert som bosatt i den kommunen hvor de sist hadde fast bosted.

I det følgende er begrepet "Bosatt" brukt i samme betydning som begrepet "Registrert bosatt". Det er ikke innhentet opplysninger om midlertidig bosted. Det kan derfor ikke gis oppgaver over den tilstedeværende befolkning.

Opplysningene fra Folke- og bolig telling 1980 er ikke brukt til å justere opplysningene i folkeregistrene.

### Alder

I fordelingen etter alder er den enkelte person gruppert etter alder pr. 31. desember 1980 (Alder = 1980 - fødselsår).

### Ekteskapelig status

Det er brukt fire hovedgrupperinger etter ekteskapelig status, nemlig ugifte, gifte, skilte og enker/enkemenn.

### Samboende

Med samboende menes personer som lever sammen (i ekteskapsliknende forhold) uten å ha inngått formelt ekteskap.

I gruppen samboende er regnet bare de personer som er registrert bosatt på samme adresse i folkeregisteret 1. november 1980.

### Trossamfunn

Det er brukt tre grupperinger etter trossamfunn, nemlig "Den norske kirke", "Trossamfunn utenfor den norske kirke" og "Ikke tilsluttet trossamfunn".

Personer under 16 år er som regel gruppert sammen med sine foreldre. I de tilfelle foreldrene ikke tilhører samme gruppe, er imidlertid barna ført til gruppen for uoppgitt.

### Utdanning

Oppgavene over utdanning omfatter enkeltutdanninger på hel- eller deltid av minst 5 måneders normal varighet.

For personer med flere enkeltutdanninger, er den utdanning som har lengst samlet varighet (normal varighet av enkeltutdanningen tillagt varigheten av den forutdanning som kreves) regnet som høyeste utdanning. Av utdanninger med lik samlet varighet, er den som antas å være av størst yrkesmessig betydning, oppfattet som personenes høyeste utdanning. Utdanningsgrupperingen er foretatt etter 1973-utgaven av Standard for utdanningsgruppering i offentlig norsk statistikk (Statistisk Sentralbyrås Håndbøker nr. 28).

Standarden er bygd opp som et pyramidisk klassifikasjonssystem.

Enkeltutdanningene er først ordnet i grove grupper som i standarden kalles utdanningsnivåer. Innenfor hvert nivå er det først foretatt en sortering etter fagfelt, dernest en finere sortering i faggrupper.

Inndelingen i nivåer eller hovedgrupper er foretatt på denne måte:

0. Ingen utdanning og utdanning på førskolenivå (utdanning for 6-åringer og mindre barn)
1. Utdanning på barneskolenivå (1-6 år, førskoleutdanning ikke medregnet)
2. Utdanning på ungdomsskolenivå (7-9 år)
3. Utdanning på gymnasnivå I (10 år)
4. Utdanning på gymnasnivå II (11-12 år)
5. Utdanning på universitets- og høgskolenivå I (13-14 år)
6. Utdanning på universitets- og høgskolenivå II (15-16 år)
7. Utdanning på universitets- og høgskolenivå III (17-18 år)
8. Utdanning på forskernivå (over 18 år)
9. Uppgitt utdanning.

I tabellene over personenes høyeste utdanning fra folketellingen er gruppene 0 og 9 slått sammen til en gruppe.

Fagfelt er i standarden spesifisert slik:

1. Allment fagfelt
2. Humaniora og estetikk
3. Undervisning
4. Administrasjon, økonomi, samfunnsvitenskap og jus
5. Industri, håndverk, naturvitenskap og teknikk
6. Samferdsel
7. Helsevesen
8. Jordbruk, skogbruk og fiske
9. Tjenesteyting og forsvar.

I tabellene fra folketellingen er bare de viktigste fagfeltene under de forskjellige nivå- eller hovedgruppene spesifisert. De andre fagfelt er slått sammen til en gruppe.

I folketellingen 1970 ble det foretatt en tre-delning av standardens gymnasnivå etter utdanningsvarighet på henholdsvis 10 år, 11 år og 12 år.

I folketellingen 1980 følger inndelingen standardens gruppering, nemlig en gruppering på henholdsvis 10 år og 11-12 år.

Fagutdanninger avsluttet før 1972/73 og som ikke bygger på examen artium, kodes i tellingen 1980 med 8 års allmennutdanning som grunnlag. Fagutdanninger avlagt etter 1972/73 kodes med 9 år som grunnlag.

#### Viktigste kilde til livsopphold

Personer 16 år og over er gruppert etter den kilde til livsopphold som var viktigst de siste 12 månedene før tellingstidspunktet, dvs. fra 1. november 1979 fram til 1. november 1980. For personer under 16 år bosatt i privathusholdninger er inntekt fra andre personer alltid regnet som viktigste kilde til livsopphold.

For personer under 16 år bosatt i felleleshusholdninger er pensjon, trygd regnet som viktigste kilde til livsopphold.

Med "inntekt av eget arbeid" er ment inntekt av egen yrkesaktivitet.

"Pensjon, trygd" omfatter syketrygd, arbeidsløshetsstrygd, forsørgertrygd, uføretrygd, alderstrygd, yrkesskadetrygd, krigspensjon, bedriftspensjon o.l.

Som "stipend, lån, formue, føderåd, leieinntekt eller annen formuesinntekt" regnes også utbetalinger i forbindelse med livsforsikring eller individuell pensjonsforsikring. Underhold fra andre enn privatpersoner (f.eks. stønader fra det offentlige, institusjoner eller bedrifter), unntatt pensjon og trygd regnes også med her.

Personer som har andre personers inntekt som viktigste kilde til livsopphold er gruppert under "inntekt av eget arbeid eller andre personers arbeid/inntekt". Dette gjelder uansett om inntekten kommer fra arbeid, pensjon, trygd eller stipend, lån mv.

#### Yrkesaktivitet

I Folke- og bolig telling 1980 er det innhentet oppgaver om yrkesaktiviteten både for de siste 12 månedene før tellingstidspunktet og den siste uka før tellingstidspunktet.

Som yrkesaktivitet er regnet alt arbeid som blir utført mot betaling i form av lønn, inntekt av egen bedrift, provisjon, honorarer o.l. Arbeid som familiemedlem uten fast lønn i familiebedrift (f.eks. gårdsbruk, butikk) og verneplikts-/siviltjeneste er også regnet som yrkesaktivitet.

Som yrkesaktive de siste 12 månedene er regnet personer 16 år og over som utførte yrkesaktivitet av minst 100 timers varighet i denne perioden.

Som yrkesaktive den siste uka før tellingstidspunktet er regnet personer 16 år og over som utførte yrkesaktivitet av minst 1 times varighet i denne uka. Personer som var midlertidig borte fra arbeidet hele uka på grunn av sykdom, permisjon, ferie e.l. er ikke regnet med blant de yrkesaktive.

## Arbeidstid

Det er innhentet oppgaver over arbeidstida både for de siste 12 månedene før tellingstidspunktet og den siste uka før tellingstidspunktet.

Arbeidstida omfatter all tid som er medgått til yrkesaktivitet. Arbeidstid som har gått med til forberedelse i tillegg til ordinær arbeidstid, er også regnet med (f.eks. forberedelser i tillegg til ordinær undervisningstid for lærere). Tid som er brukt til skolearbeid, studier og husarbeid for egen familie, er ikke regnet med.

Fravær på grunn av sykdom, permisjon, ferie e.l. er heller ikke regnet med i arbeidstida.

## Generelt om grupperingen etter næring, yrke og yrkesstatus

Personer 16 år og over med yrkesaktivitet er gruppert på næring etter arten av virksomheten til den bedrift der den enkelte arbeide hele tiden eller lengst tid de siste 12 månedene før tellingstidspunktet. Disse personene er videre gruppert på det yrke og den yrkesstatus som de hadde hele tiden eller lengst tid i denne bedriften i 12-månedersperioden.

Personer 16 år og over med yrkesaktivitet siste uka før tellingstidspunktet er gruppert etter den næring og det yrke vedkommende oppgav å ha hatt i den bedriften som den enkelte arbeide hele tiden eller lengst tid de siste 12 månedene før tellingstidspunktet. Det er således ikke innhentet særskilte oppgaver om de yrkesaktives næring og yrke for den siste uka før tellingstidspunktet.

## Næring

Næringsgrupperingen er foretatt etter 1978-utgaven av Standard for næringsgruppering i offentlig norsk statistikk (Statistisk Sentralbyrå's Håndbøker nr. 9).

Denne standarden er i samsvar med International Standard Industrial Classification of All Economic Activities (ISIC).

I standarden er grupperingssystemet utformet som et femsifret pyramidisk system hvor hvert siffer angir et grupperingsnivå. De fem nivåene er gitt følgende betegnelser:

Næring	1-sifret kode
Næringsområde	2-sifret kode
Næringshovedgruppe	3-sifret kode
Næringsgruppe	4-sifret kode
Næringsundergruppe	5-sifret kode

Næringene på 1-sifret nivå har følgende 9 inndelinger:

1. Jordbruk, skogbruk, fiske og fangst
2. Bergverksdrift
3. Industri
4. Kraft- og vannforsyning
5. Bygge- og anleggsvirksomhet
6. Varehandel, hotell- og restaurantvirksomhet
7. Transport, lagring, post og telekommunikasjoner
8. Bank- og finansieringsvirksomhet, forsikringsvirksomhet, eiendomsdrift og forretningsmessig tjenesteyting
9. Offentlig, sosial og privat tjenesteyting.

En oversikt over den videre inndeling i næringsområder mv. finnes i Standard for næringsgruppering.

Næringsgrupperingen i 1980-tellingen er ikke direkte sammenliknbar med næringsgrupperingen i 1970-tellingen. Årsaken til dette er overgangen til ny standard for næringsgruppering i 1972. I folketellingen 1970 ble næringsgrupperingen foretatt etter 1960-utgaven av Standard for næringsgruppering.

Tabeller med sammenliknbare tall mellom tellingene i 1970 og 1980 vil bli publisert en tid etter kommuneheftene i de såkalte "tabellpakkene". Næringsoppgaver med resultater fra 1970-tellingen gruppert etter 1978-utgaven av Standard for næringsgruppering, vil da bli gitt. I folketellingen 1980 gis det næringsoppgaver ned på næringsgruppe (3-sifret kode).

## Yrke

Yrkesgrupperingen er foretatt etter Standard for yrkesgruppering i offentlig norsk statistikk (utgitt av Arbeidsdirektoratet i 1965). Standarden følger i prinsippet 1958-utgaven av International Standard Classification of Occupations (ISCO).

Standarden er bygd opp slik at nær beslektede yrker er ført sammen til såkalte yrkesgrupper, som igjen danner yrkesområder. Disse yrkesområdene er ført sammen til yrkesfelt.

Hvert yrke i klassifiseringen er betegnet med 5-sifret kodenummer:

første siffer angir yrkesfeltet  
 første og annet siffer angir yrkesområde  
 første - tredje siffer angir yrkesgruppe  
 første - femte siffer angir yrke.

Til folketellingen 1980 har Statistisk Sentralbyrå ført nye yrker inn i denne standarden. Den inndelingen i yrkesgrupper som er brukt i 1965-utgaven, er stort sett brukt også her. Videre er en del yrkesgrupper slått sammen og noen er splittet i flere grupper. En ny 3-siffergruppe er tatt med for olje- og gassarbeid. Dessuten er ledende tjenestemenn i kommunal- og fylkeskommunal administrasjon og forvaltning skilt ut som ny gruppe.

Gruppene "Lærere" og "Faglærere i praktiske yrker" er slått sammen til en gruppe.

Opgaver over yrke er i tellingen gitt med på yrkesgruppe (3-sifret kode).

## Yrkesstatus

I tellingen er det brukt følgende tre grupperinger etter yrkesstatus:

1. Fast eller midlertidig ansatt
2. Selvstendig
3. Familien medlem uten fast lønn i familiebedrift.

Personer (også medeiere) som arbeide i firmaer organisert som aksjeselskap, andelslag eller annen selskapsform med begrenset ansvar, er alltid regnet som ansatte.

En person er regnet som selvstendig dersom vedkommende drev virksomhet alene for egen regning eller sammen med andre med ubegrenset ansvar (f.eks. i ansvarlig selskap).

Gruppen "Familie medlem uten fast lønn i familiebedrift" omfatter personer som arbeide i familievirksomhet uten fast avtalt lønn og som verken var eier eller medeier i virksomheten. Et familie medlem uten fast lønn kan imidlertid ha vederlag for arbeidet i form av kost og losji, andel av overskott e.l.

I de tilfelle hvor ektefeller arbeide i felles virksomhet (f.eks. gårdsbruk) som ikke var organisert som aksjeselskap e.l., er den ene ektefellen regnet som selvstendig og den andre som familie medlem uten fast lønn i familiebedrift, med mindre begge ektefellene var registrert som eiere av virksomheten.

## Generelt om oppmøte plass, reisehyppighet, reisetid og transportmåte

Kjennemerkene gjelder personer 16 år og over med yrkesaktivitet i siste uka før tellingstidspunktet.

Reisehyppighet, reisetid og transportmåte gjelder yrkesaktive personer med fast oppmøte plass (se oppmøte plass).

Reisetid og transportmåte gjelder yrkesaktive personer med fast arbeidsreise (se reisehyppighet).

## Oppmøte plass

Med oppmøte plass forstås en det stedet hvor vedkommende møtte fram ved arbeidssdagens start.

Personer 16 år og over med yrkesaktivitet siste uka før tellingstidspunktet er gruppert etter kommunen den faste oppmøte plassen lå i (rute 1 og 2 i personskjemaet).

Personer som i denne uka møtte på ulike arbeidsssteder, var til sjøs e.l., er ikke regnet å ha fast oppmøte plass (rute 3 i personskjemaet).

Reisehyppighet

Med reisehyppighet forstås en det antall ganger vedkommende reiste fra hjemsted til arbeidssted den siste uka før tellingstidspunktet.

Hjemsted er alltid regnet som den boligadresse vedkommende er registrert bosatt på i folkeregisteret. For personer som bodde midlertidig på f.eks. hybel eller brakke i denne uka, er reisen mellom hybel, brakke og arbeidssted ikke medregnet.

For personer som var registrert bosatt på arbeidsstedet er det regnet hvor mange dager vedkommende var på arbeid siste uka før tellingstidspunktet.

Med "fast arbeidsreise" menes personer med fast oppmøteplass og som reiste minst en gang fra hjemsted til arbeidssted i uka før tellingstidspunktet.

Reisetid

Reisetid er reisetiden fra hjemsted (registrert boligadresse) til arbeidssted. Reisetiden er regnet én vei. I reisetiden er gangtid og ventetid under reisen tatt med. Det samme gjelder faste gjøremål som f.eks. å bringe barn til barnehage, dagmamma e.l. Tilfeldige gjøremål og forsinkelser er ikke regnet med.

For pendlere som bodde midlertidig på f.eks. hybel, brakke e.l., er reisetiden regnet fra hjemstedet og fram til arbeidsstedet.

Transportmåte

Med transportmåte forstås de transportmidler vedkommende til vanlig nyttet én vei fra hjemsted til arbeidssted siste uka før tellingstidspunktet.

For personer som ikke reiste på samme måte hver dag, er det regnet med den reisemåten vedkommende nyttet flest dager.

3.2. Familie og husholdningstype

Grupperingene på familie og husholdningstype refererer seg til tellingstidspunktet den 1. november 1980.

Familie

Til én og samme familie er regnet:

1. Ektepar og eventuelle ugifte barn registrert bosatt i samme privatbolig, aldershjem, pleiehjem, e.l.
2. Far/mor med ugifte barn registrert bosatt i samme privatbolig, aldershjem, pleiehjem, pensjonat, hotell e.l.
3. Hver enkelt person som ikke hører inn under noen av de to gruppene som er spesifisert ovenfor (bl.a. personer uten fast bopel). Disse personene danner således hver for seg egen familie (familie med én person).

I familier med ektepar er også tatt med eventuelle ugifte barn av bare den ene ektefellen og ugifte adoptivbarn og stebarn, men ikke fosterbarn.

Av reglene som er nevnt foran går det fram at personer (f.eks. ektefeller) som ikke var registrert bosatt i samme privatbolig, aldershjem, pleiehjem, e.l., aldri er gruppert under samme familie. Videre går det fram at gifte, separerte, skilte, enker og enkemenn ikke i noen tilfelle er regnet til samme familie som foreldrene. Når f.eks. et ektepar bor sammen med en skilt datter, danner ektefellene egen familie og datteren egen familie. Ellers kan nevnes at ugifte søsken som har felles bolig, der ingen av foreldrene er bosatt, hver for seg er regnet som særskilt familie.

Husholdningstype

Det er skilt mellom to husholdningstyper, nemlig privathusholdning og felleleshusholdning.

Gruppen "Privathusholdning" omfatter personer som var registrert som bosatt i privat bolig. Denne husholdningstypen er videre splittet opp etter tallet på familier i husholdningen. Som husholdningsenhet er her regnet bolighusholdning. Denne omfatter alle bosatte i samme bolig. Av dette følger at antall privathusholdninger er det samme som antall boliger i tellingen.

Til felleshusholdning er regnet forpleide som var registrert bosatt i aldershjem, barnehjem, pleiehjem e.l.

Betjeningspersonale bosatt ved felleshusholdninger er alltid gruppert under privathusholdning. Det samme gjelder militært personell som var bosatt i militærforlegning.

### 3.3. Boligkjennemerker

Boligkjennemerkene refererer seg til den boligen der den enkelte var registrert bosatt 1. november 1980.

#### Bolig (leilighet mv.)

Med leilighet menes f.eks. rekkehusleilighet, leilighet i tomannsbolig, leilighet i leiegård, blokkleilighet, hybelleilighet og hybel med egen inngang. Enebolig regnes også som leilighet.

Hybler uten egen inngang er som hovedregel ikke regnet som egen leilighet.

I hybelbygg er imidlertid hver enkelt hybel alltid regnet som leilighet. Dette gjelder også når flere hybler har felles gang, hall, bad og/eller kjøkken.

Videre er hybler for sykepleiere, legeboliger og rom som disponeres av privathusholdninger i sykehus, militærforlegninger eller felleshusholdninger, alltid regnet som egne leiligheter.

Til en bolig er som hovedregel regnet rom som er bygd (eller ombygd) til bruk for én eller flere personer med fellesskap i kost og losji, og hvor det er adkomst til rommene (rommet) uten at en må gå gjennom en annen bolig.

En bolig vil derfor som regel falle sammen med begrepet leilighet.

I enkelte tilfelle vil en bolig omfatte mer enn én leilighet. Dersom f.eks. ugifte barn bor i egen leilighet (hybel med egen inngang e.l.), men på samme adresse som foreldrene, er som hovedregel barna regnet å høre til samme bolig som foreldrene. I dette tilfelle utgjøres boligen av leiligheten som foreldrene bor i og leiligheten barna bor i. Bare dersom barna er registrert som egen familie i folkeregisteret, er leilighetene regnet som særskilte boliger.

Hybler uten egen inngang som ikke ligger i hybelbygg, institusjon e.l. og som bebos av personer som er registrert i folkeregisteret på vedkommende adresse, er alltid regnet til samme bolig som hovedleiligheten.

Med privatbolig er ment boliger som ikke er bebodd av forpleide i aldershjem, barnehjem og andre felleshusholdninger. Boliger for ansatte (f.eks. sykepleiere) ved institusjoner er således regnet som privatboliger. Det samme gjelder boliger for befal mv. i militærforlegninger.

Det er ikke innhentet oppgaver for boliger som ikke er privatboliger.

I tabellene er "privatboligene" for enkelthets skyld kalt "boliger".

#### Rom

Oppgavene over tall på rom refererer seg til boliger som er med i tellingen, og omfatter beboelsesrom på 6 m<sup>2</sup> eller mer, og som kan nyttes året rundt. Kjøkken, bad, entré, hall, alkove, hems, trimrom, vaskerom og rom som bare nyttes til næringsvirksomhet (f.eks. kontor) er ikke med.

I 1980-tellingen er det ikke innhentet spesifiserte oppgaver over antall rom i boliger med "mer enn 8 rom", slik som det ble gjort i tellingen i 1970.

I oppgavene for "rom i alt" er tallene for antall rom i boliger med mer enn 8 rom derfor beregnet. For hver enkelt kommune er det laget gjennomsnittstall fra 1970-tellingen, (dvs. gjennomsnittlig antall rom i boliger med mer enn 8 rom). Dette gjennomsnittstallet er brukt for å fastlegge antall rom for boliger med mer enn 8 rom i 1980-tellingen.



Areal

Med boligens areal er ment nettoareal. I tillegg til beboelsesrom på 6 m<sup>2</sup> eller mer er også tatt med kjøkken, bad, entré, hall o.l.

Rom som er felles for to eller flere boliger, f.eks. felles gang, hall, bad e.l., er ikke regnet med i arealet.

Eie-/leieform

Som eiere er også regnet personer som eier aksje eller andel som gir boret.

Med "vanlig leiekontrakt" menes at vedkommende leier en bolig av en eier etter de regler og avtaler som følger av husleieloven. Vanlig leieforhold uten skriftlig kontrakt er også regnet med her.

Kjøkken

Med kjøkken menes i tellingen en del av boligen som er avgrenset fra andre deler av den, og hvor det er installert utstyr til matlagning for beboerne. Kjøkkenet kan være et eget rom, men trenger ikke være det.

Dersom flere boliger har felles kjøkken, f.eks. hybler i et hybelbygg, er alle boligene regnet å være uten kjøkken.

I størrelsen på kjøkkenet er også medregnet gulvplass til benker, skap o.l.

Viktigste kilde til oppvarming

Dersom to eller flere kilder er like viktige for boligens oppvarming, er begge (alle) disse regnet med.

Husholdningen disponerer bil

Med å disponere bil menes i tellingen å eie/leie bil eller å ha mulighet til privat bruk av f.eks. firmabil.

Stasjonsvogn og varevogn er regnet som personbil bare dersom den brukes også til privatkjøring.

Hustype

Som hus er som hovedregel regnet bygninger som fra kjeller til loft er atskilt fra andre bygninger.

Hver enkelt blokk er derimot regnet som ett hus, selv om det fra kjeller til loft er skillevegg(er) uten gjennomgang i blokken.

I rekkehus er hele rekken av boliger regnet som ett hus.

Som frittliggende enebolig er regnet enebolig med minst en halv meters avstand til nærmeste hus.

Som hustype "enebolig" er også regnet frittliggende eneboliger som inneholder en hybelleilighet, og/eller der ett eller flere rom er brukt som hybel.

Rekkehus er hus med leiligheter som har minst én vegg eller en del av en vegg felles med en annen leilighet. Hus i kjede er hus som er forbundet med et annet hus med garasje, carport, svalgang o.l. Terassehus er hus med leiligheter som er bygd sammen i en bakkeskråning, og der flere av leilighetene har hele eller deler av taket til leiligheten under som terrasse.

Horisontalt delt tomannsbolig er hus med to vanlige leiligheter (som kan ha ulik størrelse) og hvor den ene leiligheten ligger i en etasje over den annen.

Annet boligbygg med mindre enn 3 etasjer omfatter også eneboliger med mindre enn en halv meters avstand mellom husene.

Gruppen "forretningsbygg mv." omfatter hus hvor halvparten eller mindre av golvarealet nyttes til privatbolig.

Som bygg for felleleshusholdning er regnet hus hvor det for bosatte og/eller midlertidig tilstedeværende er organisert felleleshusholdning.

Oppgaver over tall på boliger, rom og bosatte i bygg for felleleshusholdning omfatter bare privatboliger, rom og bosatte i disse boligene.

## Byggeår

Med byggeår menes det året da minst halvparten av boligene i huset var ferdig til innflytting. Hus som er ombygd, er gruppert etter opprinnelig byggeår.

## Gjennomsnittstall

Bosatte pr. bolig er lik tallet på bosatte i privatboliger dividert med tallet på privatboliger.

Rom pr. bolig er lik tallet på rom (kjøkken ikke medregnet) i privatboliger dividert med tallet på disse boligene.

Bosatte pr. rom er lik tallet på bosatte i privatboliger dividert med tallet på rom (kjøkken er ikke medregnet) i privatboliger.

## 3.4. Inndelingen i grunnkretser

Grunnkretsinnndelingen til bruk i folketellingen er foretatt av Byrået i samarbeid med kommunene og brukere av statistikk på regionalt nivå.

Følgende kriterier er lagt til grunn for utarbeidingen av grunnkretsene:

1. Utgangspunktet for grunnkretsinnndelingen er som regel inndelingen i folketellingskretser i 1970. Dersom inndelingen fra 1970 er endret, er det lagt vekt på at grupper av grunnkretser kan sammenliknes med en eller flere tidligere folketellingskretser.
2. Grunnkretsene er utformet slik at de kan være stabile over en rimelig tidsperiode.
3. Grunnkretsene skal bestå av et sammenhengende geografisk område.
4. Grunnkretsene bør være mest mulig ensartet når det gjelder natur- og næringsgrunnlag, kommunikasjonsforhold og bygningsmessig struktur.
5. Folketall og areal bør ikke variere for sterkt. Folketallet kan variere fra under 100 i sterkt spredtbygde strøk til over 1 000 i de tette utbygde byområdene.

Fordi grunnkretsinnndelingen skal være mest mulig stabil, er den ikke knyttet sammen med en avgrensning av tettbygde strøk, da disse grensene stadig må endres.

Tettstedsavgrensningen er ført videre uavhengig av grunnkretsinnndelingen. Retningslinjene for tettstedsavgrensningen følger i store trekk den som ble praktisert i 1960 og 1970. Hovedkriteriet ved avgrensningen av tettsted er at avstanden mellom husene i en husklynge ikke skal være over 50 meter, men det er tillatt skjønsmessige avvik for områder som ikke kan eller skal bebygges som f.eks. lagerplasser, idrettsanlegg, parker o.l. Området må ha minst 200 bosatte på tellingstidspunktet.

Det er ikke stilt noe krav om at grensene for grunnkretsene skal falle sammen med grensene for kirkesogn, skole- eller valgkretser.

Oppgaver over grunnkretser grupperes også til delområder (bydeler/bygdela). Disse delområdene består vanligvis av 1 000-3 000 personer i spredtbygde strøk og 3 000-5 000 personer i tettbygde strøk. Et delområde kan f.eks. være et område som sogner til et lokalt sentrum i en kommune.

En oversikt som viser forholdet mellom grunnkretser i 1980 og tellingskretser i 1970, er vist i vedlegg 1.

Kart som viser omfanget av grunnkretsene og tettstedsavgrensningene som det blir gitt resultater for i dette heftet, er vist i vedleggene 2 og 3.

For en nærmere orientering om grunnkretsene mv. vises til heftene "Grunnkretser og tettsteder. Dokumentasjon 1980".

## 4. BRUK AV TABELLENE

Dette heftet inneholder tabeller for den enkelte kommune. Tabellene i kommuneheftene er inndelt i seks hovedgrupper.

Tabellene 1-3 gir resultater for enkelte demografiske kjennetegn.

Tabellene 4-10 gir hovedresultater for utdanning, yrke, næring, arbeidstid mv. Tabellene 4-7 refererer seg til de siste 12 månedene før tellingstidspunktet. Tabellene 8-10 gir oppgaver for kjennemerker som knytter seg til siste uka før tellingstidspunktet.

Tabellene 11-18 gir resultater for boligdelen av tellingen.

Tabellene 19-21 gir resultater for familier og privathusholdninger.

Tabellene 22-24 gir hovedresultater for befolkning, yrkesaktivitet og boliger på grunnkrets.

## 5. MERKNADER TIL TABELLENE

### Tabell 1:

I tabell 1 har en generelt tatt sikte på å gi tall tilbake til 1801 etter kommuneinndelingen i 1980. Over et så langt tidsrom har det imidlertid skjedd så mange endringer i kommuneinndelingen at det for de fleste kommuner er vanskelig å gi en sammenliknbar tallserie for hele perioden. For de folketellingene hvor det ikke har vært mulig å gi eksakte folketall, inneholder tabellen tall som er beregnet av Norsk Samfunnsvitenskapelig Datatjeneste. Disse tallene er framkommet ved at folketallene for tidligere år er justert på basis av antall personer som blir overført fra en kommune til en annen ved grensereguleringer. Det henvises til NSD for nærmere dokumentasjon.

I 1862 ble Alstahoug delt i to herreder - Alstahoug (seinere Alstahaug) og Tjøttø (seinere Tjøtta). I 1864 ble Herøy skilt ut som eget herred, og i 1899 Stamnes (seinere Sandnessjøen). I 1965 ble en del av Alstahaug overført til Herøy, mens Sandnessjøen og en del av tidligere Tjøtta ble slått sammen med Alstahaug. Resten av Tjøtta ble overført til Vega herred og Leirfjord herred. I 1971 ble øygruppa Skålvær i Skogsholmen krets overført fra Vega.

1)  
 TABELL 1. FOLKEMENGDEN VED FOLKETELLINGENE 1801 - 1980

ÅR	FOLKE- MENGDE	ÅR	FOLKE- MENGDE	ÅR	FOLKE- MENGDE	ÅR	FOLKE- MENGDE	ÅR	FOLKE- MENGDE	ÅR	FOLKE- MENGDE
1801 ..	(1920)	1835 ..	(2220)	1865 ..	(3216)	1900 ..	(4414)	1930 ..	(5032)	1960 ..	5906
1815 ..	..	1845 ..	(2489)	1875 ..	(3591)	1910 ..	(4296)	1946 ..	(5510)	1970 ..	6486
1825 ..	(2044)	1855 ..	(2916)	1890 ..	(4174)	1920 ..	(4746)	1950 ..	5231	1980 ..	7504

1) TALLENE I PARENTES ER BEREGNEDE TALL FRA NORSK SAMFUNNSVITENSKAPELIG DATATJENESTE. SE ELLERS MERKNADER TIL TABELL 1 PÅ SIDE 18.

TABELL 2. FOLKEMENGDEN ETTER KJØNN, EKTESKAPELIG STATUS OG ALDER. 1/11 1980

ALDER	I ALT	MENN					KVINNER				
		I ALT	UGIFTE	GIFTE	SEPARERTE ENKEMENN OG SKILTE	I ALT	UGIFTE	GIFTE	ENKER	SEPARERTE OG SKILTE	
I ALT .....	7504	3745	1922	1588	99	136	3759	1685	1588	357	129
0- 6 ÅR ..	763	369	369	-	-	-	394	394	-	-	-
7-15 " ..	1240	613	613	-	-	-	627	627	-	-	-
16-19 " ..	493	236	235	1	-	-	257	255	2	-	-
20-24 " ..	602	312	284	27	-	1	290	195	91	-	4
25-29 " ..	611	328	162	156	-	10	283	89	177	-	17
30-39 " ..	1091	567	110	401	-	56	524	38	439	5	42
40-49 " ..	761	408	55	310	6	37	353	15	301	10	27
50-59 " ..	672	343	42	277	9	15	329	18	256	38	17
60-66 " ..	481	228	22	184	13	9	253	14	170	59	10
67-69 " ..	196	98	11	75	9	3	98	6	51	37	4
70-79 " ..	378	159	11	111	34	3	219	18	82	114	5
80 ÅR OG OVER .....	216	84	8	46	28	2	132	16	19	94	3

TABELL 3. FOLKEMENGDEN ETTER TROSSAMFUNN/VIKTIGSTE KILDE TIL LIVSOPPHOLD, KJØNN OG ALDER. 1/11 1980

KJØNN OG ALDER	I ALT	TROSSAMFUNN				VIKTIGSTE KILDE TIL LIVSOPPHOLD					
		DEN NORSKE KIRKE	TROS- SAMFUNN UTENFOR DEN NORSKE KIRKE	IKKE TIL- SLUTTET NOE TROS- SAMFUNN	UOPP- GITT TROS- SAMFUNN	INNTÆKT AV EGET ELLER ANDRE PERSONERS ARBEID	PENSJON/ TRYGD	STIPEND, LÅN, FORMUE E.L.	VERNE- PLIKTS-/ SIVIL- TJENESTE	UOPPGITT KILDE TIL LIVSOPP- HOLD	
I ALT .....	7504	6901	141	166	296	5589	1212	177	60	466	
MENN .....	3745	3404	66	98	177	2891	507	92	60	195	
0- 6 ÅR	369	313	8	11	37	369	-	-	-	-	
7-15 "	613	546	10	7	50	611	2	-	-	-	
16-19 "	236	229	-	3	4	186	4	20	1	25	
20-24 "	312	294	2	10	6	199	5	42	51	15	
25-29 "	328	283	8	25	12	283	6	20	4	15	
30-39 "	567	499	11	29	28	510	9	6	2	40	
40-49 "	408	373	11	6	18	352	23	-	1	32	
50-59 "	343	329	4	3	7	253	57	1	-	32	
60-66 "	228	212	5	2	9	109	93	1	1	24	
67-69 "	98	93	2	1	2	14	81	-	-	3	
70-79 "	159	152	3	-	4	3	149	1	-	6	
80 ÅR OG OVER ...	84	81	2	1	-	2	78	1	-	3	
KVINNER ..	3759	3497	75	68	119	2698	705	85	-	271	
0- 6 ÅR	394	344	9	9	32	394	-	-	-	-	
7-15 "	627	580	5	8	34	627	-	-	-	-	
16-19 "	257	247	4	4	2	175	6	30	-	46	
20-24 "	290	272	4	10	4	210	16	37	-	27	
25-29 "	283	249	6	20	8	234	23	7	-	19	
30-39 "	524	487	16	10	11	447	33	6	-	38	
40-49 "	353	335	8	4	6	298	26	2	-	27	
50-59 "	329	317	3	1	8	211	70	-	-	48	
60-66 "	253	238	10	2	3	94	118	-	-	41	
67-69 "	98	91	3	-	4	7	85	1	-	5	
70-79 "	219	209	5	-	5	-	207	2	-	10	
80 ÅR OG OVER ...	132	128	2	-	2	1	121	-	-	10	

TABELL 4. PERSONER 16-66 ÅR ETTER YRKESAKTIVITET, ARBEIDSTID, KJØNN OG HØYESTE UTDANNING. 1/11 79 - 31/10 80

KJØNN OG HØYESTE UTDANNING	IKKE YRKESAKTIVE				YRKESAKTIVE						
	I ALT		AV DETTE GIFTE	I ALT	100-499 TIMER		500-999 TIMER		1 000 TIMER OG OVER		UOPP- GITT ARB.- TID
	I ALT	I ALT			I ALT	AV DETTE GIFTE	I ALT	AV DETTE GIFTE	I ALT	AV DETTE GIFTE	
I ALT .....	4711	1093	586	3618	509	197	401	231	2479	1656	229
MENN I ALT .....	2422	303	121	2119	166	26	137	33	1687	1115	129
BARNESKOLENIVÅ, 1-6 ÅR .....	-	-	-	-	-	-	-	-	-	-	-
UNGDOMSSKOLENIVÅ, 7-9 ÅR, I ALT ..	1273	200	86	1073	84	15	57	13	844	573	88
FOLKESKOLEUTDANNING .....	578	112	60	466	18	13	20	10	374	288	54
9-ÅRIG UNGDOMSSKOLE .....	251	47	-	204	60	-	25	1	107	16	12
UNGDOMSSKOLENIVÅ ELLERS .....	444	41	26	403	6	2	12	2	363	269	22
GYMNASNIVÅ I, 10 ÅR, I ALT .....	492	48	20	444	33	2	33	7	355	207	23
ALLMENT FAGFELT .....	109	11	5	98	4	-	4	1	88	58	2
INDUSTRI, HÅNVERK OG TEKNIKK ..	206	20	6	186	22	1	19	2	133	54	12
SAMFERDSEL .....	75	12	5	63	2	-	4	2	54	35	3
HELSEVERN .....	2	:	:	:	:	:	:	:	:	:	:
JORDBRUK, SKOGBRUK OG FISKE ...	42	2	2	40	2	1	1	-	35	31	2
TJENESTEYTING OG FORSVAR .....	29	3	2	26	1	-	1	-	22	17	2
GYMNASNIVÅ I ELLERS .....	29	:	:	29	:	:	:	:	22	11	2
GYMNASNIVÅ II, 11-12 ÅR, I ALT ..	370	27	8	343	40	9	26	2	267	170	10
ALLMENT FAGFELT .....	100	6	-	94	21	2	7	-	65	34	1
ADMINISTRASJON OG ØKONOMI .....	18	1	-	17	-	-	1	-	16	12	-
INDUSTRI, HÅNVERK OG TEKNIKK ..	111	8	4	103	5	1	9	1	88	59	1
SAMFERDSEL .....	108	10	4	98	12	4	8	1	70	49	8
HELSEVERN .....	-	-	-	-	-	-	-	-	-	-	-
JORDBRUK, SKOGBRUK OG FISKE ...	23	-	-	23	2	2	1	-	20	9	-
TJENESTEYTING OG FORSVAR .....	10	2	-	8	-	-	-	-	8	7	-
GYMNASNIVÅ II ELLERS .....	-	-	-	-	-	-	-	-	-	-	-
UNIVERSITETS- OG HØGSKOLENIVÅ I, 13-14 ÅR I ALT .....	134	5	1	129	5	-	14	7	107	78	3
UNDERVISNING .....	25	1	1	24	-	-	3	2	21	19	-
ADMINISTRASJON, ØKONOMI, SAMFUNNSVITENSKAP OG JUS .....	12	1	-	11	-	-	1	-	10	7	-
NATURVITENSKAP OG TEKNIKK .....	65	1	-	64	2	-	5	2	56	41	1
HELSEVERN .....	6	-	-	6	-	-	-	-	6	2	-
UNIV.- OG HØGSKOLENIVÅ I ELLERS UNIV.- OG HØGSKOLENIVÅ II, III OG FORSKERNIVÅ, OVER 14 ÅR, I ALT ..	26	2	-	24	3	-	5	3	14	9	2
UNDERVISNING .....	115	4	3	111	4	-	6	4	99	80	2
ADMINISTRASJON, ØKONOMI, SAMFUNNSVITENSKAP OG JUS .....	44	3	2	41	4	-	5	4	30	23	2
NATURVITENSKAP OG TEKNIKK .....	13	-	-	13	-	-	-	-	13	11	-
UNIV.- OG HØGSKOLENIVÅ II, III OG FORSKERNIVÅ ELLERS .....	12	1	1	11	-	-	1	-	10	9	-
UNIV.- OG HØGSKOLENIVÅ II, III OG FORSKERNIVÅ ELLERS .....	46	-	-	46	-	-	-	-	46	37	-
UOPPGITT, INGEN UTDANNING OG UTDANNING PÅ FØRSKOLENIVÅ .....	38	19	3	19	-	-	1	-	15	7	3
KVINNER I ALT .....	2289	790	465	1499	343	171	264	198	792	541	100
BARNESKOLENIVÅ, 1-6 ÅR .....	1	:	:	:	:	:	:	:	:	:	:
UNGDOMSSKOLENIVÅ, 7-9 ÅR, I ALT ..	1353	584	354	769	219	117	132	104	363	284	55
FOLKESKOLEUTDANNING .....	620	286	205	334	80	59	62	48	158	129	34
9-ÅRIG UNGDOMSSKOLE .....	244	127	23	117	70	1	12	5	32	14	3
UNGDOMSSKOLENIVÅ ELLERS .....	489	171	126	318	69	57	58	51	173	141	18
GYMNASNIVÅ I, 10 ÅR, I ALT .....	535	134	77	401	60	31	74	48	240	135	27
ALLMENT FAGFELT .....	198	54	34	144	21	12	28	21	86	61	9
INDUSTRI, HÅNVERK OG TEKNIKK ..	21	:	:	15	:	:	:	:	:	:	:
SAMFERDSEL .....	35	-	-	35	1	1	-	-	32	19	2
HELSEVERN .....	80	11	9	69	7	5	17	15	36	24	9
JORDBRUK, SKOGBRUK OG FISKE ...	2	:	:	:	:	:	:	:	:	:	:
TJENESTEYTING OG FORSVAR .....	85	31	12	54	14	4	13	2	25	3	2
GYMNASNIVÅ I ELLERS .....	114	31	16	83	12	6	14	9	53	24	4
GYMNASNIVÅ II, 11-12 ÅR, I ALT ..	238	39	16	199	43	14	36	28	109	70	11
ALLMENT FAGFELT .....	124	26	9	98	32	6	16	10	44	20	6
ADMINISTRASJON OG ØKONOMI .....	24	5	2	19	4	1	-	-	14	6	1
INDUSTRI, HÅNVERK OG TEKNIKK ..	3	:	:	:	:	:	:	:	:	:	:
SAMFERDSEL .....	5	-	-	5	1	1	1	1	3	2	-
HELSEVERN .....	67	4	2	63	4	4	18	16	41	37	-
JORDBRUK, SKOGBRUK OG FISKE ...	2	:	:	:	:	:	:	:	:	:	:
TJENESTEYTING OG FORSVAR .....	10	1	1	9	1	1	-	-	4	4	4
GYMNASNIVÅ II ELLERS .....	3	-	-	3	-	-	1	1	2	1	-
UNIVERSITETS- OG HØGSKOLENIVÅ I, 13-14 ÅR, I ALT .....	100	10	6	90	14	5	12	12	59	41	5
UNDERVISNING .....	44	1	1	43	3	3	9	9	30	25	1
ADMINISTRASJON, ØKONOMI, SAMFUNNSVITENSKAP OG JUS .....	12	2	2	10	1	-	1	1	7	3	1
NATURVITENSKAP OG TEKNIKK .....	3	-	-	3	1	-	-	-	2	1	-
HELSEVERN .....	25	3	3	22	2	1	2	2	18	11	-
UNIV.- OG HØGSKOLENIVÅ I ELLERS UNIV.- OG HØGSKOLENIVÅ II, III OG FORSKERNIVÅ, OVER 14 ÅR, I ALT ..	16	4	-	12	7	1	-	-	2	1	3
UNDERVISNING .....	33	4	4	29	6	4	6	4	16	8	1
ADMINISTRASJON, ØKONOMI, SAMFUNNSVITENSKAP OG JUS .....	21	3	3	18	2	2	5	4	10	5	1
NATURVITENSKAP OG TEKNIKK .....	1	:	:	:	:	:	:	:	:	:	:
UNIV.- OG HØGSKOLENIVÅ II, III OG FORSKERNIVÅ ELLERS .....	11	:	:	11	:	:	:	:	:	:	:
UOPPGITT, INGEN UTDANNING OG UTDANNING PÅ FØRSKOLENIVÅ .....	29	19	8	10	1	-	4	2	4	2	1

TABELL 5. PERSONER 16 ÅR OG OVER, ETTER YRKESAKTIVITET, ARBEIDSTID, KJØNN OG ALDER. 1/11 79 - 31/10 80

KJØNN OG ALDER	I ALT	IKKE YRKESAKTIVE	YRKESAKTIVE						PROSENT YRKESAKTIVE
			I ALT	ARBEIDSTID. TIMER					
				100-499	500-999	1 000-1 299	1 300 OG OVER	UOPP-GITT	
I ALT .....	5501	1816	3685	525	413	342	2166	239	67,0
MENN I ALT .....	2763	595	2168	178	141	128	1584	137	78,5
16-19 ÅR .....	236	62	174	85	37	11	32	9	73,7
AV DETTE GIFTE .....	1	:	:	:	:	:	:	:	:
20-24 ÅR .....	312	21	291	34	26	24	191	16	93,3
AV DETTE GIFTE .....	27	2	25	-	1	1	21	2	92,6
25-29 ÅR .....	328	20	308	14	23	21	237	13	93,9
AV DETTE GIFTE .....	156	2	154	5	6	8	130	5	98,7
30-39 ÅR .....	567	22	545	12	25	28	452	28	98,1
AV DETTE GIFTE .....	401	6	395	6	10	21	347	11	98,5
40-49 ÅR .....	408	31	377	4	13	21	314	25	92,4
AV DETTE GIFTE .....	310	9	301	3	7	14	263	14	97,1
50-59 ÅR .....	343	57	286	9	5	8	248	16	83,4
AV DETTE GIFTE .....	277	34	243	6	3	8	215	11	87,7
60-66 ÅR .....	228	90	138	8	8	10	90	22	60,5
67-69 ÅR .....	98	66	32	7	2	4	13	6	32,7
70 ÅR OG OVER .....	243	226	17	5	2	1	7	2	7,0
KVINNER I ALT .....	2738	1221	1517	347	272	214	582	102	55,4
16-19 ÅR .....	257	128	129	87	15	8	15	4	50,2
AV DETTE GIFTE .....	2	:	:	:	:	:	:	:	:
20-24 ÅR .....	290	80	210	52	31	24	91	12	72,4
AV DETTE GIFTE .....	91	35	56	12	13	10	18	3	61,5
25-29 ÅR .....	283	87	196	31	32	25	95	13	69,3
AV DETTE GIFTE .....	177	62	115	17	29	15	49	5	65,0
30-39 ÅR .....	524	156	368	72	69	71	139	17	70,2
AV DETTE GIFTE .....	439	126	313	60	59	68	111	15	71,3
40-49 ÅR .....	353	65	288	48	66	45	109	20	81,6
AV DETTE GIFTE .....	301	48	253	46	57	40	93	17	84,1
50-59 ÅR .....	329	122	207	32	33	30	91	21	62,9
AV DETTE GIFTE .....	256	90	166	23	29	24	76	14	64,8
60-66 ÅR .....	253	152	101	21	18	9	40	13	39,9
67-69 ÅR .....	98	84	14	2	6	2	2	2	14,3
70 ÅR OG OVER .....	351	347	4	2	2	-	-	-	1,1

TABELL 6. YRKESAKTIVE 16 ÅR OG OVER, ETTER ALDER OG NÆRING. 1/11 79 - 31/10 80

NÆRING	I ALT	ALDER. ÅR										PROSENT AV DE YRKESAKTIVE
		70 OG OVER										
		16-19	20-24	25-29	30-39	40-49	50-59	60-66	67-69	OVER		
I ALT .....	3685	303	501	504	913	665	493	239	46	21	100,0	
JORDBRUK .....	267	28	13	18	47	49	61	33	12	6	7,2	
SKOGBRUK .....	15	5	1	-	-	2	1	5	1	-	0,4	
FISKE OG FANGST .....	104	17	6	7	23	13	16	13	8	1	2,8	
BERGVERKSDRIFT .....	4	-	2	-	1	-	1	-	-	-	0,1	
INDUSTRI I ALT .....	452	48	63	80	119	68	51	19	3	1	12,3	
PRODUKSJON AV NÆRINGSMIDLER, DRIKKEVARER OG TOBAKKSVARER .....	92	34	15	6	16	6	8	6	1	-	-	
PRODUKSJON AV TEKSTILVARER, BEKLEDNINGSVARER, LÆR OG LÆRVARER ..	3	-	1	1	-	-	-	1	-	-	-	
PRODUKSJON AV TREVARER .....	11	-	1	2	5	-	3	-	-	-	-	
TREFOREDLING, GRAFISK PRODUKSJON OG FORLAGSVIRKSOMHET .....	27	3	5	6	6	-	5	-	1	1	-	
PROD. AV KJEMISKE PROD., MINERAL-OLJE-, KULL-, GUMMI- OG PLASTPROD. .	6	1	-	2	1	2	-	-	-	-	-	
PRODUKSJON AV MINERALSKE PRODUKTER .	-	-	-	-	-	-	-	-	-	-	-	
PRODUKSJON AV METALLER .....	11	4	3	-	-	-	2	2	-	-	-	
PRODUKSJON AV VERKSTEDPRODUKTER .....	302	6	38	63	91	60	33	10	1	-	-	
INDUSTRIPRODUKSJON ELLERS .....	-	-	-	-	-	-	-	-	-	-	-	
KRAFT- OG VANNFORSYNING .....	23	1	-	4	6	5	6	1	-	-	0,6	
BYGGE- OG ANLEGGSVIRKSOMHET .....	276	23	34	48	63	54	32	17	3	2	7,5	
VAREHANDEL .....	482	57	67	60	121	87	55	26	3	6	13,1	
HOTELL- OG RESTAURANTDRIFT .....	86	14	13	11	21	11	10	6	-	-	2,3	
LANDTRANSPORT .....	74	4	7	14	20	19	7	2	1	-	2,0	
SJØTRANSPORT .....	411	37	53	56	106	80	56	23	-	-	11,2	
TRANSPORT ELLERS, LAGRING, POST OG TELEKOMMUNIKASJONER .....	209	17	47	29	54	36	18	6	1	1	5,7	
BANK- OG FINANSIERINGSVIRKSOMHET .....	48	2	7	13	13	8	2	2	1	-	1,3	
FORSIKRINGSVIRKSOMHET, EIENDOMSDRIFT OG FØRRETN.MESSIG TJENESTEYTING .....	41	2	3	8	15	10	1	1	1	-	1,1	
OFFENTLIG ADMINISTRASJON, FORSVAR, POLITI OG RETTSVESEN .....	209	9	76	23	38	26	18	13	4	2	5,7	
RENOVASJON OG REINGJØRING .....	17	2	1	1	3	3	3	4	-	-	0,5	
UNDERVISNING OG FORSKNINGSVIRKSOMHET .	262	9	21	39	73	59	42	18	-	1	7,1	
HELSE- OG ANDRE SOSIALTJENESTER .....	567	11	72	75	156	113	95	39	6	-	15,4	
KULTURELL TJ.YTING, UNDERH. OG SPORT .	10	-	-	-	3	2	3	2	-	-	0,3	
PERSONLIG TJENESTEYTING .....	97	14	12	14	27	15	10	3	2	-	2,6	
UOPPGITT NÆRING .....	31	3	3	4	4	5	5	6	-	1	0,8	

TABELL 7. YRKESAKTIVE 16 ÅR OG OVER, ETTER KJØNN, ARBEIDSTID OG NÆRING/YRKESFELT. 1/11 79 - 31/10 80

I ALT	MENN						KVINNER				
	I ALT	100-	500-	1 000	UOPP- GITT ARB.- TID	I ALT	100-	500-	1 000	UOPP- GITT ARB.- TID	
		TIMER	TIMER	OG OVER			TIMER	TIMER	OG OVER		
I ALT .....	3685	2168	178	141	1712	137	1517	347	272	796	102
<b>NÆRING</b>											
JORDBRUK .....	267	166	22	10	120	14	101	16	15	57	13
SKOGBRUK .....	15	2	:	:	:	:	13	8	4	1	-
FISKE OG FANGST .....	104	103	9	13	64	17	1	:	:	:	:
BERGVERKSDRIFT .....	4	3	:	:	:	:	1	:	:	:	:
INDUSTRI I ALT .....	452	385	36	32	297	20	67	20	12	27	8
PRODUKSJON AV NÆRINGS- MIDLER, DRIKKEVARER OG TOBAKKSVARER .....	92	66	19	10	32	5	26	10	4	7	5
PRODUKSJON AV TEKSTIL- VARER, BEKLEDNINGS- VARER, LÆR OG LÆR- VARER .....	3	2	:	:	:	:	1	:	:	:	:
PRODUKSJON AV TRE- VARER .....	11	8	-	-	8	-	3	:	:	:	:
TREFOREDLING, GRAFISK PRODUKSJON OG FORLAGS- VIRKSOMHET .....	27	15	3	2	10	-	12	5	1	6	-
PRODUKSJON AV KJEMISKE PRODUKTER, MINERALOLJE-, KULL-, GUMMI- OG PLASTPRODUKTER .....	6	3	:	:	:	:	3	1	1	1	-
PRODUKSJON AV MINERAL- SKEPRODUKTER .....	-	-	-	-	-	-	-	-	-	-	-
PRODUKSJON AV METALLER PRODUKSJON AV VERKSTED- PRODUKTER .....	11	11	6	1	3	1	-	-	-	-	-
INDUSTRIPRODUKSJON ELLERS .....	302	280	8	19	241	12	22	2	5	12	3
KRAFT- OG VANNFORSY- NING .....	23	19	-	1	15	3	4	2	-	2	-
BYGGE- OG ANLEGGSVIRK- SOMHET .....	276	260	21	14	207	18	16	3	3	10	-
VAREHANDEL .....	482	195	18	10	159	8	287	67	52	148	20
HOTELL- OG RESTAURANT- DRIFT .....	86	16	4	1	10	1	70	24	12	33	1
LANDTRANSPORT .....	74	71	6	4	56	5	3	1	-	-	2
SJØTRANSPORT .....	411	389	24	24	308	33	22	4	3	12	3
TRANSPORT ELLERS, LAG- RING, POST OG TELEKOMMUNIKAS- JONER .....	209	101	6	2	91	2	108	13	11	76	8
BANK- OG FINANSIERINGS- VIRKSOMHET .....	48	20	1	-	19	-	28	5	3	18	2
FORSIKRINGSVIRKSOMHET, EIENDOMS-DRIFT OG FORRETNINGS- MESSIG TJENESTEYTING .....	41	24	2	-	22	-	17	3	2	12	-
OFFENTLIG ADMINISTRAS- JON, FORSVAR, POLITI OG RETTS- VESEN .....	209	146	11	8	123	4	63	14	12	35	2
RENOVASJON OG REINGJØR- ING .....	17	4	-	1	3	-	13	5	3	5	-
UNDERVISNING OG FORSKNINGS- VIRKSOMHET .....	262	126	10	13	99	4	136	35	27	67	7
HELSE- OG ANDRE SOSIAL- TJENESTER .....	567	75	3	5	64	3	492	96	104	263	29
KULTURELL TJENESTEYTING, UNDERHOLDNING OG SPORT .....	10	5	-	-	5	-	5	5	-	-	-
PERSONLIG TJENESTEYTING .....	97	43	3	1	37	2	54	17	8	23	6
UOPPGITT NÆRING .....	31	15	1	2	9	3	16	8	1	6	1
<b>YRKESFELT</b>											
TEKNISK, VITENSKAPELIG, HUMANIS- TISK OG KUNSTNERISK ARBEID .....	678	245	5	16	222	2	433	68	86	257	22
ADMINISTRASJONS- OG FORVALTNINGS- ARBEID, BEDRIFTS- OG ORGANISASJONS- LEDELSE I ALT .....	107	90	1	-	88	1	17	-	3	13	1
OFFENTLIG ADMINISTRASJONS- OG FORVALTNINGSARBEID .....	40	30	1	-	28	1	10	-	2	8	-
BEDRIFTS- OG ORGANISASJONS- LEDELSE .....	67	60	-	-	60	-	7	-	1	5	1
KONTORARBEID .....	236	55	1	-	53	1	181	23	23	123	12
HANDELSARBEID .....	354	121	5	6	105	5	233	48	48	123	14
JORDBRUKS-, SKOGBRUKS- OG FISKEARBEID .....	335	262	33	21	191	17	73	15	8	42	8
GRUVE- OG SPRENGNINGS- ARBEID M.M. .....	3	3	1	1	1	-	-	-	-	-	-
TRANSPORT OG KOMMUNIKASJONS- ARBEID .....	564	476	41	28	380	27	88	11	11	60	6
INDUSTRI-, BYGGE- OG ANLEGG- ARBEID I ALT .....	704	664	61	50	517	36	40	16	7	14	3
JERN- OG METALLVAREARBEID .....	237	232	11	12	202	7	5	:	:	:	:
ELEKTROARBEID .....	80	80	1	2	71	6	-	-	-	-	-
TREARBEID .....	113	111	8	7	90	6	2	:	:	:	:
NÆRINGSMIDDELARBEID .....	60	48	14	10	20	4	12	7	2	2	1
MASKIN- OG MOTORDRIFT .....	45	45	3	5	35	2	-	-	-	-	-
LASTE-, LØSSE- OG LAGERARBEID .....	46	46	10	3	29	4	-	-	-	-	-
INDUSTRI-, BYGGE- OG ANLEGGARBEID ELLERS .....	123	102	14	11	70	7	21	8	4	8	1
SERVICEARBEID .....	459	92	11	6	66	9	367	136	75	136	20
MILITÆRT ARBEID, UOPPGITT ELLER IKKE IDENTIFISERBART YRKE .....	245	160	19	13	89	39	85	30	11	28	16

TABELL 8. YRKESAKTIVE 16 ÅR OG OVER I ARBEID I UKA 25/10 - 31/10 1980, ETTER KJØNN, ARBEIDSTID I UKA

OG NÆRING/YRKESFELT	I ALT	MENN					KVINNER				
		I ALT	1-19 TIMER	30 20-29 TIMER OG OVER		UOPP- GITT	I ALT	1-19 TIMER	30 20-29 TIMER OG OVER		UOPP- GITT
				1-19 TIMER	20-29 TIMER				OG OVER	1-19 TIMER	
I ALT .....	2886	1736	50	66	1531	89	1150	225	221	658	46
<b>NÆRING</b>											
JORDBUK .....	184	119	6	4	102	7	65	14	10	36	5
SKOGBRUK .....	2	2	:	:	:	:	-	-	-	-	-
FISKE OG FANGST .....	58	57	2	3	48	4	1	:	:	:	:
BERGVERKSDRIFT .....	3	2	:	:	:	:	1	:	:	:	:
INDUSTRI I ALT .....	352	311	10	9	275	17	41	4	5	28	4
PRODUKSJON AV NÆRINGS- MIDLER, DRIKKEVARER OG TOBAKKSVARER .....	45	34	-	3	29	2	11	1	2	6	2
PRODUKSJON AV TEKSTIL- VARE, BEKLEDNINGS- VARER, LÆR OG LÆR- VARER .....	3	2	:	:	:	:	1	:	:	:	:
PRODUKSJON AV TRE- VARER .....	9	7	-	-	7	-	2	:	:	:	:
TREFØREDLING, GRAFISK PRODUKSJON OG FORLAGS- VIRKSOMHET .....	21	12	2	1	9	-	9	2	2	5	-
PRODUKSJON AV KJEMISKE PRODUKTER, MINERALOLJE-, KULL-, GUMMI- OG PLAST- PRODUKTER .....	4	3	:	:	:	:	1	:	:	:	:
PRODUKSJON AV MINERAL- SKER .....	-	-	-	-	-	-	-	-	-	-	-
PRODUKSJON AV METALLER .....	6	6	-	-	4	2	-	-	-	-	-
PRODUKSJON AV VERKSTED- PRODUKTER .....	264	247	8	5	222	12	17	1	1	15	-
INDUSTRIPRODUKSJON ELLERS .....	-	-	-	-	-	-	-	-	-	-	-
KRAFT- OG VANNFORSYNING .....	19	16	-	-	14	2	3	-	1	2	-
BYGGE- OG ANLEGGSVIRKS- OMHET .....	225	213	3	4	196	10	12	2	-	10	-
VAREHANDEL .....	390	172	7	3	155	7	218	34	66	109	9
HOTELL- OG RESTAURANT- DRIFT .....	61	13	2	-	10	1	48	4	10	34	-
LANDTRANSPORT .....	57	55	3	2	47	3	2	:	:	:	:
SJØTRANSPORT .....	305	288	8	8	257	15	17	3	3	10	1
TRANSPORT ELLERS, LAG- RING, POST OG TELEKOMMUNIKAS- JONER .....	181	93	2	1	89	1	88	8	8	71	1
BANK- OG FINANSIERINGS- VIRKSOMHET ..	42	19	-	-	19	-	23	3	3	17	-
FORSIKRINGSVIRKSOMHET, EIENDOMS- DRIFT OG FORRETNINGS- MESSIG .....	33	20	1	2	16	1	13	1	6	6	-
TJENESTEYTING .....	181	125	2	1	110	12	56	15	6	33	2
OFFENTLIG ADMINISTRASJON, FORSVAR, POLITI OG RETTS- VESEN .....	14	3	-	-	3	-	11	4	4	3	-
RENOVASJON OG REINGJØR- ING .....	231	112	1	25	85	1	119	37	36	43	3
VIRKSOMHET .....	439	65	2	2	57	4	374	80	54	224	16
HELSE- OG ANDRE SOSIAL- TJENESTER ...	8	4	-	-	4	-	4	3	1	-	-
KULTURELL TJENESTEYTING, UNDERHOLDNING OG SPORT .....	76	36	-	1	34	1	40	8	4	24	4
PERSONLIG TJENESTEYTING .....	25	11	1	1	7	2	14	5	2	6	1
UOPPGITT NÆRING .....											
<b>YRKESFELT</b>											
TEKNISK, VITENSKAPELIG, HUMANISTISK OG KUNSTNERISK ARBEID .....	564	223	3	25	192	3	341	65	56	208	12
ADMINISTRASJONS- OG FOR- VALTNINGSARBEID, BEDRIFTS- OG ORGANISASJONS- LEDELSE I ALT .....	95	82	1	1	80	-	13	1	1	10	1
OFFENTLIG ADMINISTRASJONS- OG FORVALTNINGSARBEID .....	37	28	1	-	27	-	9	1	1	7	-
BEDRIFTS- OG ORGANISASJONS- LEDELSE .....	58	54	-	1	53	-	4	-	-	3	1
KONTORARBEID .....	203	53	:	:	51	:	150	11	35	102	2
HANDELSARBEID .....	284	111	4	1	102	4	173	19	58	89	7
JORDBRUKS-, SKOGBRUKS- OG FISKEARBEID .....	229	181	8	7	156	10	48	12	8	24	4
GRUVE- OG SPRENGNINGS- ARBEID M.M. ..	2	2	:	:	:	:	-	-	-	-	-
TRANSPORT OG KOMMUNIKASJONS- ARBEID .....	438	365	10	10	330	15	73	9	6	57	1
INDUSTRI-, BYGGE- OG ANLEGG- ARBEID I ALT .....	554	538	17	14	479	28	16	1	4	9	2
JERN- OG METALLVAREARBEID .....	201	198	6	7	173	12	3	-	-	3	-
ELEKTROARBEID .....	67	67	-	-	66	1	-	-	-	-	-
TREARBEID .....	91	91	2	1	79	9	-	-	-	-	-
NÆRINGSMIDDELARBEID .....	27	24	1	2	19	2	3	-	1	1	1
MASKIN- OG MOTORDRIFT .....	39	39	1	1	35	2	-	-	-	-	-
LASTE-, LOSSE- OG LAGER- ARBEID ...	33	33	2	2	28	1	-	-	-	-	-
INDUSTRI-, BYGGE- OG ANLEGGARBEID ELLERS .....	96	86	5	1	79	1	10	1	3	5	1
SERVICEARBEID .....	365	74	3	4	61	6	291	100	49	130	12
MILITÆRT ARBEID, UOPPGITT ELLER IKKE IDENTIFISERBART YRKE .....	152	107	4	2	78	23	45	7	4	29	5



TABELL 9. YRKESAKTIVE 16 ÅR OG OVER MED FAST OPPMØTEPÅSS PÅ ARBEID I UKA 25/10 - 31/10 1980, ETTER TALLET PÅ ARBEIDSREISER, REISETID OG YRKESFELT/OPPMØTEPÅSS

	I ALT	REISTE IKKE	REISTE 1 GANG			REISTE 2-3 GANGER			REISTE 4 GANGER ELLER FLERE			UOPP- GITT TALL PÅ REISER
			REISE- TID UNDER 45 MIN	REISE- TID 45 MIN OG OVER	UOPP- GITT	REISE- TID UNDER 45 MIN	REISE- TID 45 MIN OG OVER	UOPP- GITT	REISE- TID UNDER 45 MIN	REISE- TID 45 MIN OG OVER	UOPP- GITT	
I ALT .....	2594	97	78	33	9	163	46	1	1645	110	29	383
<b>YRKESFELT</b>												
TEKN., VITENSK., HUMANIS- TISK OG KUNSTN. ARBEID ...	532	10	12	1	3	38	4	-	403	15	4	42
OFF. ADM. OG FORVALTN.- ARBEID .....	36	-	1	-	-	-	-	-	31	2	-	2
BEDRIFTS- OG ORG.LEDELSE ..	55	1	1	1	-	3	-	-	42	3	-	4
KONTORARBEID .....	200	3	4	1	-	5	-	-	152	7	-	28
HANDELSARBEID .....	274	1	11	4	1	24	1	-	185	9	5	33
JORDBRUKS-, SKOGBRUKS- OG FISKEARBEID .....	205	13	8	2	-	8	-	-	89	7	11	67
GRUVE OG SPRENGNINGS- ARBEID M.M. ....	2	-	-	-	-	-	-	-	1	-	-	1
TRANSPORT OG KOMMUNIKA- SJONSARBEID .....	348	21	10	9	2	40	34	-	159	26	1	46
INDUSTRI-, BYGGE- OG ANLEGG SARBEID I ALT .....	500	31	8	8	1	12	5	-	343	23	3	66
JERN- OG METALLV.ARBEID ..	192	11	1	-	-	2	1	-	144	6	1	26
ELEKTROARBEID .....	55	3	1	1	-	1	1	-	40	2	1	5
TREARBEID .....	80	6	1	4	-	2	1	-	47	5	-	14
NÆRINGSMIDDELARBEID ....	25	2	1	1	-	1	-	-	17	-	1	2
MASKIN- OG MOTORDRIFT ..	35	2	1	1	-	-	-	-	21	4	-	6
LASTE-, LOSSE- OG LAGERARBEID .....	33	1	1	-	-	1	-	-	24	-	-	6
INDUSTRI-, BYGGE- OG ANLEGG SARBEID ELLERS ...	82	6	2	2	1	5	2	-	50	6	-	8
SERVICEARBEID .....	346	9	21	5	2	30	2	1	197	15	-	64
MILITÆRT ARBEID, UOPPGITT YRKE .....	94	8	2	1	-	3	-	-	43	3	5	29
<b>OPPMØTEPÅSS OG KJØNN</b>												
INNEN BOSTEDSFYLKET .....	2422	49	78	32	8	161	46	1	1625	106	29	287
MENN .....	1369	37	36	22	3	66	41	-	908	70	17	169
KVINNER .....	1053	12	42	10	5	95	5	1	717	36	12	118
I BOSTEDSKOMMUNEN .....	2326	32	77	16	7	161	37	1	1593	97	26	279
MENN .....	1297	23	35	11	2	66	33	-	888	61	15	163
KVINNER .....	1029	9	42	5	5	95	4	1	705	36	11	116
1824 VEFSN .....	35	2	1	7	1	-	3	-	13	3	3	2
MENN .....	28	2	1	4	1	-	3	-	10	3	2	2
KVINNER .....	7	-	-	3	-	-	-	-	3	-	1	-
1822 LEIRFJORD .....	30	1	-	2	-	-	5	-	18	1	-	3
MENN .....	18	1	-	2	-	-	4	-	9	1	-	1
KVINNER .....	12	-	-	-	-	-	1	-	9	-	-	2
1818 HERØY .....	10	5	-	3	-	-	-	-	-	2	-	-
MENN .....	9	5	-	2	-	-	-	-	-	2	-	-
KVINNER .....	1	-	-	1	-	-	-	-	-	-	-	-
1832 HEMNES .....	5	-	-	4	-	-	1	-	-	-	-	-
MENN .....	4	-	-	3	-	-	1	-	-	-	-	-
KVINNER .....	1	-	-	1	-	-	-	-	-	-	-	-
1804 BODØ .....	4	3	-	-	-	-	-	-	-	-	-	1
MENN .....	2	1	-	-	-	-	-	-	-	-	-	1
KVINNER .....	2	2	-	-	-	-	-	-	-	-	-	-
1827 DØNNA .....	2	-	-	-	-	-	-	-	-	2	-	-
MENN .....	2	-	-	-	-	-	-	-	-	2	-	-
KVINNER .....	-	-	-	-	-	-	-	-	-	-	-	-
ANDRE KOMMUNER I FYLKET.	10	6	-	-	-	-	-	-	1	1	-	2
MENN .....	9	5	-	-	-	-	-	-	1	1	-	2
KVINNER .....	1	1	-	-	-	-	-	-	-	-	-	-
UTENFOR FYLKET .....	48	37	-	1	1	-	-	-	-	-	-	9
MENN .....	35	29	-	1	1	-	-	-	-	-	-	8
KVINNER .....	9	8	-	-	-	-	-	-	-	-	-	1
0301 OSLO .....	17	11	-	-	-	-	-	-	-	-	-	6
MENN .....	14	8	-	-	-	-	-	-	-	-	-	6
KVINNER .....	3	3	-	-	-	-	-	-	-	-	-	-
1601 TRONDHEIM .....	8	5	-	1	-	-	-	-	-	-	-	2
MENN .....	5	3	-	1	-	-	-	-	-	-	-	1
KVINNER .....	3	2	-	-	-	-	-	-	-	-	-	1
2200 NORDSJØEN .....	4	2	-	-	1	-	-	-	-	-	-	1
MENN .....	4	2	-	-	1	-	-	-	-	-	-	1
KVINNER .....	-	-	-	-	-	-	-	-	-	-	-	-
1103 STAVANGER .....	3	3	-	-	-	-	-	-	-	-	-	-
MENN .....	3	3	-	-	-	-	-	-	-	-	-	-
KVINNER .....	-	-	-	-	-	-	-	-	-	-	-	-
ANDRE STEDER UTENFOR FYLKET .....	16	16	-	-	-	-	-	-	-	-	-	-
MENN .....	13	13	-	-	-	-	-	-	-	-	-	-
KVINNER .....	3	3	-	-	-	-	-	-	-	-	-	-
UOPPGITT OPPMØTEPÅSS .....	124	11	-	-	-	2	-	-	20	4	-	87



TABELL 11. BOLIGER ETTER HUSTYPE OG TALLET PÅ ROM. BOSATTE ETTER TALLET PÅ ROM I BOLIGEN. 1/11 1980

TALLET PÅ ROM UTENOM KJØKKEN	BOLIGER						BOSATTE	
	I ALT	I VÅNINGSHUS I TILKN. TIL GÅRDSDRIFT OG I FRITTL. ENEBOLIGER	I ANDRE ENE- OG TOMANNS- BOLIGER OG SMÅHUS	I BLOKK, LEIE- GÅRD E.L.	I ANDRE BYGG	I UOPP- GITT HUS- TYPE	I ALT PR. ROM	
ALLE .....	2555	1789	484	22	52	208	7418	0,7
I ROM .....	96	56	18	4	14	4	154	1,6
MED KJØKKEN								
6 KVM OG OVER .....	42	33	5	3	1	-	77	1,8
MED KJØKKEN								
UNDER 6 KVM .....	30	17	8	-	3	2	46	1,5
UTEN KJØKKEN .....	16	2	4	1	9	-	20	1,3
UOPPGITT .....	8	4	1	-	1	2	11	1,4
2 ROM .....	333	171	130	9	8	15	628	0,9
MED KJØKKEN								
6 KVM OG OVER .....	185	109	58	5	5	8	363	1,0
MED KJØKKEN								
UNDER 6 KVM .....	118	46	62	4	2	4	215	0,9
UTEN KJØKKEN .....	7	3	3	-	1	-	7	0,5
UOPPGITT .....	23	13	7	-	-	3	43	0,9
3 ROM .....	369	194	150	2	11	12	952	0,9
4 " .....	683	529	126	2	6	20	2149	0,8
5 " .....	440	406	23	-	4	7	1546	0,7
6 " .....	229	205	10	3	5	6	851	0,6
7 " .....	84	78	2	-	1	3	352	0,6
8 ROM OG OVER .....	86	72	5	-	1	8	341	0,5
UOPPGITT .....	235	78	20	2	2	133	445	-

TABELL 12. BOLIGER ETTER HUSETS BYGGEÅR OG HUSTYPE/EIE-/LEIEFORM. BOSATTE OG ROM, ETTER HUSETS BYGGEÅR. 1/11 1980

	HUSETS BYGGEÅR									
	ALLE	1900 OG FØR	1901- 1920	1921- 1940	1941- 1945	1946- 1950	1951- 1960	1961- 1970	1971- 1980	UOPP- GITT
BOLIGER I ALT .....	2555	168	125	171	26	134	441	470	839	181
HUSTYPE										
I VÅNINGSHUS .....	273	89	25	40	4	17	29	23	43	3
I FRITTLIGGENDE ENEBOLIG ..	1516	49	70	93	18	97	289	382	499	19
I REKKEHUS, TERR.HUS E.L. .	328	-	2	1	-	1	33	32	254	5
I HORIZONTALT DELT TOMANNSBOLIG .....	102	4	4	8	-	8	53	8	14	3
I ANNET BYGG UNDER 3 ETG. .	54	10	4	6	2	4	11	5	10	2
I BLOKK, LEIEGÅRD E.L. ....	22	4	3	4	-	1	1	4	1	4
I FORRETNINGSBYGG .....	38	2	12	12	-	1	7	1	2	1
I BYGG FOR FELLES- HUSHOLDNING .....	14	-	1	-	-	-	7	1	4	1
I UOPPGITT HUSTYPE .....	208	10	4	7	2	5	11	14	12	143
EIE-/LEIEFORHOLD TIL BOLIGEN										
EIES I ALT .....	1592	106	83	108	15	93	319	341	505	22
PRIVAT .....	1495	102	77	106	15	92	305	311	466	21
GJENNOM BORETTLAG E.L. .	97	4	6	2	-	1	14	30	39	1
LEIES I ALT .....	684	38	36	44	8	31	96	108	302	21
VED VANLIG LEIEKONTRAKT .	318	11	18	15	1	7	36	46	174	10
SOM TJENESTEBOLIG .....	149	9	3	11	5	10	32	27	46	6
FOR ET AVGRENSET TIDSRUM. PÅ ANDRE VILKÅR .....	38	1	4	1	-	1	5	4	20	2
UOPPGITT .....	179	17	11	17	2	13	23	31	62	3
UOPPGITT .....	279	24	6	19	3	10	26	21	32	138
BOSATTE I ALT .....	7418	403	276	438	52	346	1233	1661	2717	292
BOSATTE PR. BOLIG .....	2,9	2,4	2,2	2,6	2,0	2,6	2,8	3,5	3,2	1,6
ROM I ALT .....	9511	693	460	671	103	528	1712	2031	3123	191
ROM PR. BOLIG .....	4,1	4,4	4,0	4,1	4,3	4,1	4,1	4,5	3,9	3,6
BOSATTE PR. ROM .....	0,7	0,5	0,6	0,6	0,5	0,6	0,7	0,8	0,8	0,6

TABELL 13. BOLIGER ETTER VIKTIGSTE KILDE TIL OPPVARMING OG BYGGJÆR/INSTALLASJON AV PIPE. BOSATTE ETTER BOLIGENS VIKTIGSTE KILDE TIL OPPVARMING. 1/11 1980

	EN KILDE VIKTIGST						TO ELLER FLERE LIKEVERDIGE KILDER					UOPP- GITT OPP- VARM- INGS- KILDE
	ALLE	SEN- TRAL- VARME	ELEK- TRISKE OVNER E.L.	OVNER FOR FLY- TENDE BRENSSEL	OVNER FOR FAST BRENSSEL	OVNER FOR FAST BRENSSEL	EL. OVNER OG OVNER FOR FAST BRENSSEL	EL. OVNER OG OVNER FOR FLY- TENDE BRENSSEL	OVNER FOR FAST OG FLY- TENDE BRENSSEL	EL. OVNER OG OVNER FOR FAST OG FLY- TENDE BRENSSEL	OVNER FOR FAST OG FLY- TENDE BRENSSEL	
BOLIGER I ALT .....	2555	1615	193	681	485	256	744	160	320	112	152	196
BYGGJÆR												
1900 OG FØR .....	168	106	2	25	20	59	59	19	11	16	13	3
1901 - 1920 .....	125	70	6	25	16	23	53	16	14	12	11	2
1921 - 1940 .....	171	103	13	34	19	37	64	20	16	11	17	4
1941 - 1945 .....	26	17	2	6	-	9	7	2	3	1	1	2
1946 - 1950 .....	134	78	12	26	22	18	50	14	14	11	11	6
1951 - 1960 .....	441	264	35	100	90	39	158	31	71	20	36	19
1961 - 1970 .....	470	333	62	104	140	27	125	20	58	21	26	12
1971 - 1980 .....	839	606	56	345	167	38	213	33	129	17	34	20
UOPPGITT .....	181	38	5	16	11	6	15	5	4	3	3	128
PIPE												
MED PIPE .....	2191	1380	158	481	485	256	744	160	320	112	152	67
UTEN PIPE .....	230	224	32	192	-	-	-	-	-	-	-	6
UOPPGITT .....	134	11	3	8	-	-	-	-	-	-	-	123
BOSATTE I ALT .....	7418	4843	591	1875	1637	740	2222	437	1011	324	450	353
BOSATTE PR. BOLIG .	2,9	3,0	3,1	2,8	3,4	2,9	3,0	2,7	3,2	2,9	3,0	1,8
ROM I ALT .....	9511	6110	822	2279	2005	1004	3171	693	1326	444	708	230
ROM PR. BOLIG .....	4,1	4,0	4,4	3,5	4,3	4,2	4,4	4,4	4,2	4,1	4,8	4,1
BOSATTE PR. ROM ...	0,7	0,8	0,7	0,8	0,8	0,7	0,7	0,6	0,8	0,7	0,6	0,6

TABELL 14. BOLIGER ETTER SANITÆRUTSTYR OG TALLET PÅ ROM. BOSATTE ETTER BOLIGENS SANITÆRUTSTYR. 1/11 1980

TALLET PÅ ROM UTENOM KJØKKEN	MED BAD						UTEN BAD					UOPP- GITT OM BAD
	ALLE	WC I BOLI- GEN	WC UTENFOR BOLI- GEN	ANNET AV- TREDE	UOPP- GITT AV- TREDE	ALLE	WC I BOLI- GEN	WC UTENFOR BOLI- GEN	ANNET AV- TREDE	UOPP- GITT AV- TREDE		
BOLIGER I ALT .....	2555	2161	2040	23	50	48	239	45	54	127	13	155
1 ROM .....	96	55	50	3	2	-	38	9	18	9	2	3
MED KJØKKEN 6 KVM OG OVER .....	42	27	23	2	2	-	15	4	6	5	-	-
MED KJØKKEN UNDER 6 KVM .....	30	22	22	-	-	-	8	2	2	3	1	-
UTEN KJØKKEN .....	16	4	3	1	-	-	11	2	9	-	-	1
UOPPGITT .....	8	2	2	-	-	-	4	1	1	1	1	2
2 ROM .....	333	277	268	4	3	2	50	12	22	14	2	6
MED KJØKKEN 6 KVM OG OVER .....	185	152	146	2	3	1	29	8	13	7	1	4
MED KJØKKEN UNDER 6 KVM .....	118	104	102	2	-	-	12	1	6	5	-	2
UTEN KJØKKEN .....	7	2	2	-	-	-	5	2	3	-	-	-
UOPPGITT .....	23	19	18	-	-	1	4	1	-	2	1	-
3 ROM .....	369	320	296	9	7	8	47	9	6	30	2	2
4 " .....	683	641	612	4	18	7	33	4	1	26	2	9
5 " .....	440	408	387	3	11	7	28	4	2	20	2	4
6 " .....	229	210	202	-	3	5	17	4	-	11	2	2
7 " .....	84	78	75	-	1	2	5	1	-	4	-	1
8 ROM OG OVER .....	86	75	70	-	3	2	8	-	-	7	1	3
UOPPGITT .....	235	97	80	-	2	15	13	2	5	6	-	125
BOSATTE I ALT .....	7418	6726	6414	45	148	119	460	81	81	278	20	232
BOSATTE PR. BOLIG .....	2,9	3,1	3,1	2,0	3,0	2,5	1,9	1,8	1,5	2,2	1,5	1,5
BOSATTE PR. ROM .....	0,7	0,8	0,8	0,7	0,7	0,6	0,6	0,6	0,8	0,5	0,4	0,5
ROM PR. BOLIG .....	4,1	4,2	4,2	3,0	4,3	4,6	3,4	3,0	1,9	4,0	3,9	4,1

TABELL 15. BOLIGER, ROM OG BOSATTE, ETTER HUSTYPE. 1/11 1980

	ALLE	VÅ- NINGS- HUS I TILKN. TIL GÅRDS- DRIFT	FRITT- LIGG- ENDE ENE- BOLIG	REKKEHUS, TERRASSEHUS, HUS I KJEDE, VERTIKALT DELT TOMANNS- BOLIG	HORI- SON- TALT DELT TO- MANN- BOLIG	ANNET BOLIGBYGG MED FÆRRE ENN 3 ETASJER	BLGKK, LEIEGÅRD ELLER ANNET BOLIGBYGG MED 3 ETASJER EL. FLERE	FOR- RET- NINGS- BYGG BYGG MV.	BYGG FOR FEL- LES- HUS- HOLD- NING	UOPP- GITT HUS- HUS- TYPE
BOLIGER I ALT ....	2555	273	1516	328	102	54	22	38	14	208
BOSATTE I ALT ....	7418	830	4781	917	264	115	45	88	14	364
BOSATTE PR. BOLIG	2,9	3,0	3,2	2,8	2,6	2,1	2,0	2,3	1,0	1,8
ROM I ALT .....	9511	1190	6338	983	324	158	54	139	14	312
ROM PR. BOLIG ....	4,1	4,6	4,4	3,1	3,2	3,1	2,7	3,8	1,1	4,2
BOSATTE PR. ROM ..	0,7	0,7	0,7	0,9	0,8	0,7	0,7	0,6	0,9	0,6

TABELL 16. BOLIGER ETTER EIE-/LEIEFORM OG AREAL. BOSATTE ETTER EIE-/LEIEFORMHOLD TIL BOLIGEN. 1/11 1980

AREAL	ALLE	BOLIGEN EIES			BOLIGEN LEIES					UOPPGITT EIE-/ LEIE- FORM
		ALLE PRIVAT	GJENNOM BORETTIS- LAG E.L.	ALLE	VED VANLIG LEIE- KONTRAKT	SOM TJENESTE- BOLIG	FOR ET AVGRENSET TIDSRUM	PÅ ANDRE VILKÅR		
BOLIGER I ALT ....	2555	1592	1495	97	684	318	149	38	179	279
UNDER 30 KVM ...	93	13	11	2	72	42	8	8	14	8
30- 39 KVM ....	107	38	36	2	62	41	8	5	8	7
40- 49 " .....	172	59	53	6	97	56	13	5	23	16
50- 59 " .....	221	119	113	6	87	47	15	4	21	15
60- 79 " .....	421	267	239	28	133	52	45	6	30	21
80- 99 " .....	798	616	581	35	152	46	38	7	61	30
100-129 " .....	328	285	275	10	39	10	12	1	16	4
130 KVM OG OVER.	157	134	129	5	18	4	8	2	4	5
UOPPGITT AREAL .	258	61	58	3	24	20	2	-	2	173
BOSATTE I ALT ....	7418	5186	4904	282	1705	730	418	89	468	527
BOSATTE PR. BOLIG.	2,9	3,3	3,3	2,9	2,5	2,3	2,8	2,3	2,6	1,9
ROM I ALT .....	9511	7007	6622	385	2031	767	497	104	664	473
ROM PR. BOLIG ....	4,1	4,6	4,6	4,1	3,1	2,5	3,4	2,8	3,8	4,0
BOSATTE PR. ROM ..	0,7	0,7	0,7	0,7	0,8	0,9	0,8	0,8	0,7	0,6

TABELL 17. BOLIGER, BOSATTE OG ROM, ETTER BOSATTE PR. ROM I BOLIGEN. 1/11 1980

	ALLE	BOSATTE PR. ROM UTENOM KJØKKEN									
		UNDER 0,25	0,25- 0,49	0,50- 0,74	0,75- 0,99	1,00- 1,24	1,25- 1,49	1,50- 1,74	1,75- 1,99	2,00 OG OVER	UOPP- GITT
BOLIGER I ALT .....	2555	89	379	650	323	546	166	85	8	74	235
BOSATTE I ALT .....	7418	102	619	1556	1238	1901	805	365	58	329	445
BOSATTE PR. BOLIG .....	2,9	1,1	1,6	2,4	3,8	3,5	4,8	4,3	7,3	4,4	1,9
ROM I ALT .....	9511	557	1790	2702	1562	1872	621	238	33	137	-
ROM PR. BOLIG .....	4,1	6,3	4,7	4,2	4,8	3,4	3,7	2,8	4,1	1,9	-



TABELL 20. FAMILIER OG PERSONER I PRIVATHUSHOLDNINGER, ETTER FAMILIETYPE OG EIE-/LEIEFORHOLD TIL BOLIGEN/ TALLET PÅ ROM I BOLIGEN. 1/11 1980

	I ALT		FAMILIER MED EN PERSON	FAMILIER MED TO ELLER FLERE PERSONER							
	FAMILIER	PERSONER		I ALT		EKTEPAR UTEN UGIFTE BARN	EKTEPAR MED UGIFTE BARN		MOR ELLER FAR MED UGIFTE BARN		FAMILIER MED UOPPGITT TYPE
				FAMILIER	PERSONER		FAMILIER	PERSONER	FAMILIER	PERSONER	
I ALT .....	2870	7418	978	1892	6440	398	1172	4831	310	779	12
<b>EIE-/LEIEFORHOLD TIL BOLIGEN</b>											
EIES I ALT .....	1798	5186	442	1356	4744	279	886	3690	185	477	6
PRIVAT .....	1689	4904	407	1282	4497	260	841	3507	175	451	6
GJENNOM BØRETTSLAG E.L. ..	109	282	35	74	247	19	45	183	10	26	-
LEIES I ALT .....	779	1705	369	410	1336	74	237	942	96	237	3
VED VANLIG LEIEKONTRAKT ..	378	730	201	177	529	39	79	297	57	148	2
SOM TJENESTEBOLIG .....	164	418	67	97	351	6	79	314	12	25	-
FOR ET AVGRENSSET TIDSRUM .	45	89	24	21	65	3	14	51	4	8	-
PÅ ANDRE VILKÅR .....	192	468	77	115	391	26	65	280	23	56	1
UOPPGITT .....	293	527	167	126	360	45	49	199	29	65	3
<b>TALLET PÅ ROM I BOLIGEN</b>											
<b>UTENUM KJØKKEN</b>											
1 ROM .....	112	154	89	23	65	11	6	24	5	15	1
MED KJØKKEN											
6 KVM OG OVER .....	51	77	36	15	41	9	3	12	3	11	-
MED KJØKKEN											
UNDER 6 KVM .....	34	46	28	6	18	2	3	12	1	2	-
UTEN KJØKKEN .....	17	20	16	1	4	-	-	-	-	-	1
UOPPGITT .....	10	11	9	1	2	-	-	-	1	2	-
2 ROM .....	377	628	225	152	403	54	57	204	41	91	-
MED KJØKKEN											
6 KVM OG OVER .....	210	363	120	90	243	31	37	132	22	49	-
MED KJØKKEN											
UNDER 6 KVM .....	134	215	84	50	131	16	17	61	17	38	-
UTEN KJØKKEN .....	7	7	7	-	-	-	-	-	-	-	-
UOPPGITT .....	26	43	14	12	29	7	3	11	2	4	-
3 ROM .....	420	952	162	258	790	70	140	533	47	114	1
" .....	764	2149	184	580	1965	118	368	1474	91	248	3
" .....	482	1546	83	399	1463	65	291	1223	42	107	1
" .....	260	851	43	217	808	28	149	652	38	96	2
" .....	97	352	13	84	339	8	62	284	12	30	2
" .....	107	341	31	76	310	13	58	272	5	12	-
" .....	251	445	148	103	297	31	41	165	29	66	2

TABELL 21. TALLET PÅ PRIVATHUSHOLDNINGER MED UTVALGTE KJENNETEGN FOR BOLIGSTANDARD, OG DISPONERING AV PERSONBIL. BOSATTE I SLIKE HUSHOLDNINGER, ETTER ALDER. 1/11 1980

	ALLE	WC I BOLIGEN	BAD I BOLIGEN	TELEFON I BOLIGEN	BRENSELØVN I BOLIGEN	BOLIGEN BYGGET ETTER 1945	HUSHOLDNINGER EIER BOLIGEN	KJØKKEN 6 KVM OG OVER I BOLIGEN	BIL DISPONERES AV HUSHOLDNINGEN
PRIVATHUSHOLDNINGER ...	2555	2106	2161	1493	2019	1884	1592	1965	1445
BOSATTE .....	7418	6536	6726	4476	6260	5957	5186	6158	4996
0-19 ÅR .....	2494	2325	2389	1393	2155	2178	1817	2164	1890
20-39 " .....	2301	2077	2105	1164	1787	1935	1387	1863	1742
40-59 " .....	1429	1264	1313	1003	1280	1165	1178	1234	1002
60-69 " .....	671	525	559	524	587	423	483	517	270
70-79 " .....	366	253	270	287	321	185	228	266	69
80 ÅR OG OVER .....	157	92	90	105	130	71	93	114	23
BOSATTE PR. BOLIG .....	2,9	3,1	3,1	3,0	3,1	3,2	3,3	3,1	3,5
RGM PR. BOLIG .....	4,1	4,2	4,2	4,5	4,4	4,1	4,6	4,3	4,4
BOSATTE PR. ROM .....	0,7	0,8	0,8	0,7	0,7	0,8	0,7	0,7	0,8
HUSHOLDNINGER HVOR FOREKOMST AV KJENNETEGNET IKKE ER UOPPGITT .....	-	183	155	168	136	181	279	330	221





TABELL 22 (FORTS.)

I ALT	ALDER. ÅR											
	0-6	7-15	16-19	20-24	25-29	30-49	50-59	60-66	67-69	70-79	80 OG OVER	
0207 STAMNES/ÅSEN .....	861	64	119	70	73	93	178	131	57	22	37	17
MENN .....	419	30	56	32	38	49	90	65	28	11	13	7
KVINNER .....	442	34	63	38	35	44	88	66	29	11	24	10
0208 STAMNESHARKA NEDR	525	27	114	63	47	19	162	50	19	9	9	6
MENN .....	281	15	65	31	27	13	77	30	10	6	5	2
KVINNER .....	244	12	49	32	20	6	85	20	9	3	4	4
0209 STAMNESHARKA ØVRE	597	41	146	64	38	19	198	49	24	3	12	3
MENN .....	303	22	81	30	19	8	94	28	13	2	5	1
KVINNER .....	294	19	65	34	19	11	104	21	11	1	7	2
0210 LYGÅSEN .....	501	94	88	24	32	67	166	13	9	2	5	1
MENN .....	251	46	46	14	10	30	92	7	3	-	2	1
KVINNER .....	250	48	42	10	22	37	74	6	6	2	3	-
0211 SEGELBERGAN .....	413	83	68	17	27	50	116	15	18	7	9	3
MENN .....	202	41	27	5	11	27	68	5	11	2	4	1
KVINNER .....	211	42	41	12	16	23	48	10	7	5	5	2
0212 MYRHOLT .....	190	41	34	3	7	40	58	-	2	2	3	-
MENN .....	83	14	13	2	1	20	31	-	-	1	1	-
KVINNER .....	107	27	21	1	6	20	27	-	2	1	2	-
0213 URA/NOVIK .....	78	7	10	8	9	5	18	7	5	3	6	-
MENN .....	45	3	7	4	5	3	10	4	4	1	4	-
KVINNER .....	33	4	3	4	4	2	8	3	1	2	2	-
0214 KLEIVA/BREIMO/BOT	276	34	57	11	19	29	67	24	6	15	10	4
MENN .....	134	18	25	5	8	16	34	13	3	8	2	2
KVINNER .....	142	16	32	6	11	13	33	11	3	7	8	2
0215 STRENDERN .....	274	61	35	5	41	68	61	1	2	-	-	-
MENN .....	140	27	14	2	14	33	47	1	2	-	-	-
KVINNER .....	134	34	21	3	27	35	14	-	-	-	-	-
UOPPGITT BOSTED .....	27	2	2	-	10	4	6	-	1	-	1	1

TABELL 23. YRKESAKTIVE 16 ÅR OG OVER, ETTER NÆRING, KJØNN OG TYPE BOLIGSTRØK/GRUNNKRETS. 1/11 1980

I ALT	JORD- BRUK, SKOG- BRUK, FISKE OG FANGST	INDU- STRI OG BERG- VERKS- DRIFT	KRAFT- OG VANN- FOR- SYNING	BYGGE- OG ANLEGG- VIRK- SØMNET	VARE- HANDEL, HOTELL- OG RES- TAURANT- VIRKSOM- HET	TRANSPORT, LAGRING, POST OG TELE- KOMMUNI- KASJONER	BANK-, FI- NANS- OG RINGSVIRK- SØMNET, EIEND.- DRIFT OG FORR.MESS. TJ.YTING	OFFENT- LIG, SOSIAL OG PRIVAT TJE- NESTE- YTING	UOPP- GITT NÆRING	
KOMMUNEN .....	3685	388	456	23	276	568	694	89	1162	29
MENN .....	2168	273	388	19	260	211	561	44	399	13
KVINNER .....	1517	115	68	4	16	357	133	45	763	16
TYPE BOLIGSTRØK OG KJØNN										
TETTBYGDE STRØK .....	2845	75	409	18	221	489	572	75	973	13
MENN .....	1638	61	350	14	208	175	456	36	334	4
KVINNER .....	1207	14	59	4	13	314	116	39	639	9
7571 TJØTTA .....	133	12	4	-	8	11	21	-	77	-
MENN .....	83	10	2	-	8	4	18	-	41	-
KVINNER .....	50	2	2	-	-	7	3	-	36	-
7572 SANDNESSJØEN .....	2712	63	405	18	213	478	551	75	896	13
MENN .....	1555	51	348	14	200	171	438	36	293	4
KVINNER .....	1157	12	57	4	13	307	113	39	603	9
SPREDTBYGDE STRØK .....	826	313	44	5	54	78	119	14	183	16
MENN .....	524	212	37	5	51	35	104	8	63	9
KVINNER .....	302	101	7	-	3	43	15	6	120	7
UOPPGITT BOLIGSTRØK .....	14	-	3	-	1	1	3	-	6	-
GRUNNKRETS OG KJØNN										
01 ALSTAHAUG/TJØTTA .....	771	275	37	4	50	63	94	6	227	15
MENN .....	488	191	29	4	47	28	83	3	94	9
KVINNER .....	283	84	8	-	3	35	11	3	133	6
0101 BLOMSØY .....	13	7	-	-	1	-	1	-	4	-
MENN .....	9	5	-	-	1	-	1	-	2	-
KVINNER .....	4	2	-	-	-	-	-	-	2	-
0102 AUSTBØ .....	73	26	8	-	4	7	10	-	16	2
MENN .....	56	20	8	-	4	4	10	-	8	2
KVINNER .....	17	6	-	-	-	3	-	-	8	-
0103 STOKKA .....	106	36	5	2	8	8	12	2	31	2
MENN .....	62	25	4	2	8	4	8	1	10	-
KVINNER .....	44	11	1	-	-	4	4	1	21	2
0104 SØVIK .....	85	17	3	-	11	9	10	2	32	1
MENN .....	47	11	1	-	9	4	9	1	12	-
KVINNER .....	38	6	2	-	2	5	1	1	20	1
0105 BELSVÅG/HAMNES .....	45	25	1	-	1	4	4	-	10	-
MENN .....	21	12	1	-	1	1	4	-	2	-
KVINNER .....	24	13	-	-	-	3	-	-	8	-
0106 VESTVÅGAN/SØRNES .....	31	12	1	-	2	4	6	1	4	1
MENN .....	19	7	1	-	1	1	5	-	3	1
KVINNER .....	12	5	-	-	1	3	1	1	1	-
0107 BÆRØYVÅGEN .....	30	10	7	-	-	3	1	-	8	1
MENN .....	20	10	6	-	-	2	1	-	1	-
KVINNER .....	10	-	1	-	-	1	-	-	7	1
0108 HALSFJORD .....	34	10	-	2	7	1	5	-	7	2
MENN .....	28	10	-	2	7	1	4	-	3	1
KVINNER .....	6	-	-	-	-	-	1	-	4	1
0109 TRØ .....	14	11	1	-	-	2	-	-	-	-
MENN .....	9	7	1	-	-	1	-	-	-	-
KVINNER .....	5	4	-	-	-	1	-	-	-	-
0110 MINDLAND .....	75	52	2	-	3	3	3	1	11	-
MENN .....	46	33	1	-	3	2	3	1	3	-
KVINNER .....	29	19	1	-	-	1	-	-	8	-
0111 TJØTTA .....	145	15	4	-	9	11	23	-	82	1
MENN .....	91	13	2	-	9	4	20	-	42	1
KVINNER .....	54	2	2	-	-	7	3	-	40	-
0112 OFFERSØY .....	54	22	1	-	3	5	9	-	14	-
MENN .....	33	15	-	-	3	1	9	-	5	-
KVINNER .....	21	7	1	-	-	4	-	-	9	-
0113 HESTØY .....	66	32	4	-	1	6	10	-	8	5
MENN .....	47	23	4	-	1	3	9	-	3	4
KVINNER .....	19	9	-	-	-	3	1	-	5	1
02 SANDNESSJØEN .....	2900	113	416	19	225	504	597	83	929	14
MENN .....	1674	82	358	15	212	182	477	41	303	4
KVINNER .....	1226	31	58	4	13	322	120	42	626	10
0201 HØRVNES .....	107	13	17	1	8	17	19	7	24	1
MENN .....	65	9	16	1	8	2	17	4	8	-
KVINNER .....	42	4	1	-	-	15	2	3	16	1
0202 SANDNES/KROKEN .....	253	9	27	2	22	43	66	10	72	2
MENN .....	145	6	23	1	22	16	53	3	19	2
KVINNER .....	108	3	4	1	-	27	13	7	53	-
0203 MATSTIA/HØGÅSEN .....	204	3	23	5	18	42	67	3	43	-
MENN .....	126	3	20	4	17	14	55	1	12	-
KVINNER .....	78	-	3	1	1	28	12	2	31	-
0204 SANDNES ØVRE .....	41	4	13	2	4	7	4	-	7	-
MENN .....	21	1	11	2	3	-	3	-	1	-
KVINNER .....	20	3	2	-	1	7	1	-	6	-

TABELL 23 (FORTS.)

I ALT	JORD- BRUK, SKOG- BRUK, FISKE OG FANGST	INDU- STRI OG BERG- VERKS- DRIFT	KRAFT- OG VANN- FOR- SYNING	BYGGE- OG ANLEGG- SOMHET	VARE- HANDEL, HOTELL- OG RES- TAURANT- VIRKSOM- HET	TRANSPORT, LAGRING, POST OG TELE- KOMMUNI- KASJONER	BANK-, FI- NANS- OG FORSIK- RINGSVIRK- SOMHET, EIEND.- DRIFT OG FORR.MESS. TJ.YTING	OFFENT- LIG, SOCIAL OG PRIVAT TJE- NESTE- YTING	UOPP- GITT NÆRING	
0205 ÅSEN/SANDNES .....	159	8	17	-	22	27	32	3	49	1
MENN .....	92	6	14	-	21	10	25	1	14	1
KVINNER .....	67	2	3	-	1	17	7	2	35	-
0206 SENTRUM .....	195	7	25	-	13	41	36	6	67	-
MENN .....	111	6	17	-	12	20	30	4	22	-
KVINNER .....	84	1	8	-	1	21	6	2	45	-
0207 STAMNES/ÅSEN .....	497	9	51	4	27	85	78	14	226	3
MENN .....	277	9	44	4	24	34	64	6	92	-
KVINNER .....	220	-	7	-	3	51	14	8	134	3
0208 STAMNESMARKA NEDRE	290	2	43	-	21	65	52	9	98	-
MENN .....	163	1	38	-	18	24	46	4	32	-
KVINNER .....	127	1	5	-	3	41	6	5	66	-
0209 STAMNESMARKA ØVRE	308	5	47	2	28	53	55	6	109	3
MENN .....	169	4	40	1	25	20	42	4	32	1
KVINNER .....	139	1	7	1	3	33	13	2	77	2
0210 LYGÅSEN .....	263	5	37	1	19	35	64	11	90	1
MENN .....	148	5	33	1	19	9	46	6	29	-
KVINNER .....	115	-	4	-	-	26	18	5	61	1
0211 SEGELBERGAN .....	190	4	43	1	12	29	38	4	59	-
MENN .....	110	4	37	1	12	9	31	1	15	-
KVINNER .....	80	-	6	-	-	20	7	3	44	-
0212 MYRHOLT .....	98	-	23	-	9	13	18	3	31	1
MENN .....	55	-	20	-	9	4	13	2	7	-
KVINNER .....	43	-	3	-	-	9	5	1	24	1
0213 URA/NOVIK .....	36	7	3	-	2	5	13	2	4	-
MENN .....	27	5	2	-	2	2	11	2	3	-
KVINNER .....	9	2	1	-	-	3	2	-	1	-
0214 KLEIVA/BREIMO/BOTN	128	35	8	-	10	19	27	3	25	1
MENN .....	78	21	8	-	10	9	22	2	6	-
KVINNER .....	50	14	-	-	-	10	5	1	19	1
0215 STRENDERN .....	131	2	39	1	10	23	28	2	25	1
MENN .....	87	2	35	-	10	9	19	1	11	-
KVINNER .....	44	-	4	1	-	14	9	1	14	1
UOPPGITT BOSTED .....	14	-	3	-	1	1	3	-	6	-

TABELL 24. TALLET PÅ PRIVATHUSHOLDNINGER MED UTVALGTE KJENNETEGN FOR BOLIGSTANDARD, OG DISPONERING AV PERSONBIL. BOLIGSTRØK/GRUNNKRETS. 1/11 1980

	ALLE	WC I BOLIGEN	WC UTENFOR BOLIGEN	ANNET AVTREDE	BAD I BOLIGEN	TELEFON I BOLIGEN	PIPE I BOLIGEN	BOLI- GEN BYGGET ETTER 1945	MUS- HOLD- NINGEN OG EIER BOLIGEN	KJØKKEN 6 KVM OG OVER I BOLIGEN	BIL DIS- PONERES AV MUS- HOLD- NINGEN
KOMMUNEN .....	2555	2106	80	186	2161	1493	2191	1884	1592	1965	1445
<b>TYPE BOLIGSTRØK</b>											
TETTBYGDE STRØK .....	1882	1700	70	8	1698	1053	1579	1536	1138	1451	1156
7571 TJØTTA .....	85	77	2	4	75	59	83	65	54	68	40
7572 SANDNESSJØEN ..	1797	1623	68	4	1623	994	1496	1471	1084	1383	1116
SPREDTBYGDE STRØK ..	653	401	10	177	457	438	607	343	454	509	285
UOPPGITT BOLIGSTRØK	20	5	-	1	6	2	5	5	-	5	4
<b>GRUNNKRETS</b>											
01 ALSTANAUG/TJØTTA	606	376	11	160	423	414	569	316	410	468	240
0101 BLOMSØY .....	21	3	-	14	8	16	17	6	14	15	3
0102 AUSTBØ .....	69	28	3	27	38	35	63	24	47	46	12
0103 STOKKA .....	70	50	-	15	55	53	67	37	49	55	44
0104 SØVIK .....	67	54	1	8	53	41	64	36	39	57	40
0105 BÆLSVÅG/HANNE	29	19	-	9	22	21	27	15	20	24	18
0106 VESTVÅGAN/SØR	24	18	1	3	18	19	22	8	14	17	12
0107 BÆRØVVÅGEN ..	25	17	1	5	19	17	24	20	20	19	-
0108 HALSFJORD ...	35	17	-	10	18	21	31	10	22	16	10
0109 TRO .....	18	1	-	12	8	16	18	6	13	14	-
0110 MINDLAND .....	59	38	2	14	41	44	57	25	46	52	24
0111 TJØTTA .....	95	81	3	8	81	68	92	71	61	75	44
0112 OFFERSØY .....	45	30	-	12	33	34	43	31	31	37	20
0113 HESTØY .....	49	20	-	23	29	29	44	27	34	41	13
02 SANDNESSJØEN .....	1929	1725	69	25	1732	1077	1617	1563	1182	1492	1201
0201 HØRVNES .....	75	64	3	2	65	40	65	45	52	57	45
0202 SANDNES/KROKE	167	156	2	1	160	105	153	142	116	140	114
0203 MATSTIA/HØGÅS	133	120	1	1	123	67	108	112	87	106	74
0204 SANDNES ØVRE	27	26	-	1	25	13	26	23	19	21	14
0205 ÅSEN/SANDNES	118	98	9	-	102	72	108	79	86	95	54
0206 SENTRUM .....	182	148	23	-	148	113	155	75	82	139	79
0207 STANNES/ÅSEN	312	284	13	-	283	216	276	265	183	241	194
0208 STANNESMARKA	157	149	2	-	149	102	145	142	115	126	110
0209 STANNESMARKA	159	154	1	-	150	85	151	154	119	137	120
0210 LYGÅSEN .....	169	154	2	1	154	89	132	152	90	128	123
0211 SEGELBERGAN .	133	128	1	-	123	64	125	124	85	108	85
0212 MYRHOLT .....	58	55	1	-	55	27	56	57	46	49	50
0213 URA/NOVIK ...	26	21	-	4	22	15	23	20	17	20	17
0214 KLEIVA/BREIMO	91	70	-	15	76	57	84	66	70	76	60
0215 STRENDERN ...	122	98	11	-	97	12	10	107	15	49	62
UOPPGITT BOSTED .....	20	5	-	1	6	2	5	5	-	5	4



OVERSIKT SOM VISER HVILKEN KOMMUNE OG FOLKETELLINGSKRETS 1)  
GRUNNKRETSENE I 1980 TILHØRTE VED FOLKE- OG BOLIGTELLINGEN I 1970

GRUNNKRETS 1980	KOMM 1970	---FOLKETELLINGSKRETS 1970---	
		HEL KRETS	DEL AV KRETS
0101 BLOMØY	1820	1	
0101 BLOMØY	1815		11
0102 AUSTBØ	1820	2	
0103 STOKKA	1820	3	
0104 SØVIK	1820	4	
0105 BELSVÅG/HAMNES	1820	5	
0106 VESTVÅGAN/SØRNES	1820	10	
0107 BÆRØYVÅGEN	1820	11	
0108 HALSFJORD	1820	12	
0109 TRØ	1820	13	
0110 MINDLAND	1820	14	
0111 TJØTTA	1820	15-16	
0112 OFFERSØY	1820	17	
0113 HESTØY	1820	18	
0201 HORVNES	1820		6-7
0202 SANDNES/KROKEN	1820		6-7
0203 MATSTIA/HØGÅSEN	1820		6-7
0204 SANDNES ØVRE	1820		6-7
0205 ÅSEN/SANDNES	1820		7
0206 SENTRUM	1820		7
0207 STAMNES/ÅSEN	1820		7
0208 STAMNESMARKA NEDRE	1820		6-7
0209 STAMNESMARKA ØVRE	1820		6-7
0210 LYGÅSEN	1820		9
0211 SEGELBERGAN	1820		9
0212 MYRHOLT	1820		9
0213 URA/NOVIK	1820		9
0214 KLEIVA/BREIMO/BOTN	1820	8	9
0215 STRENDERN	1820		6-7

1) OVERSIKTEN ER FORELØPIG OG KAN INNEHOLDE FEIL. ENDELIG UTGAVE VIL FORELIGGE I EGET DOKUMENTASJONSHEFTE: "GRUNNKRETSENE OG TETTSTEDER. DOKUMENTASJON 1980".



# 1820 ALSTAHAUG

- 0101 GRUNKRETSNUMMER
  - KOMMUNEGRENSE
  - GRENSE FOR DELOMRADE
  - GRENSE FOR GRUNKRETS
- MÅLSTOKK CA. 1:250 000

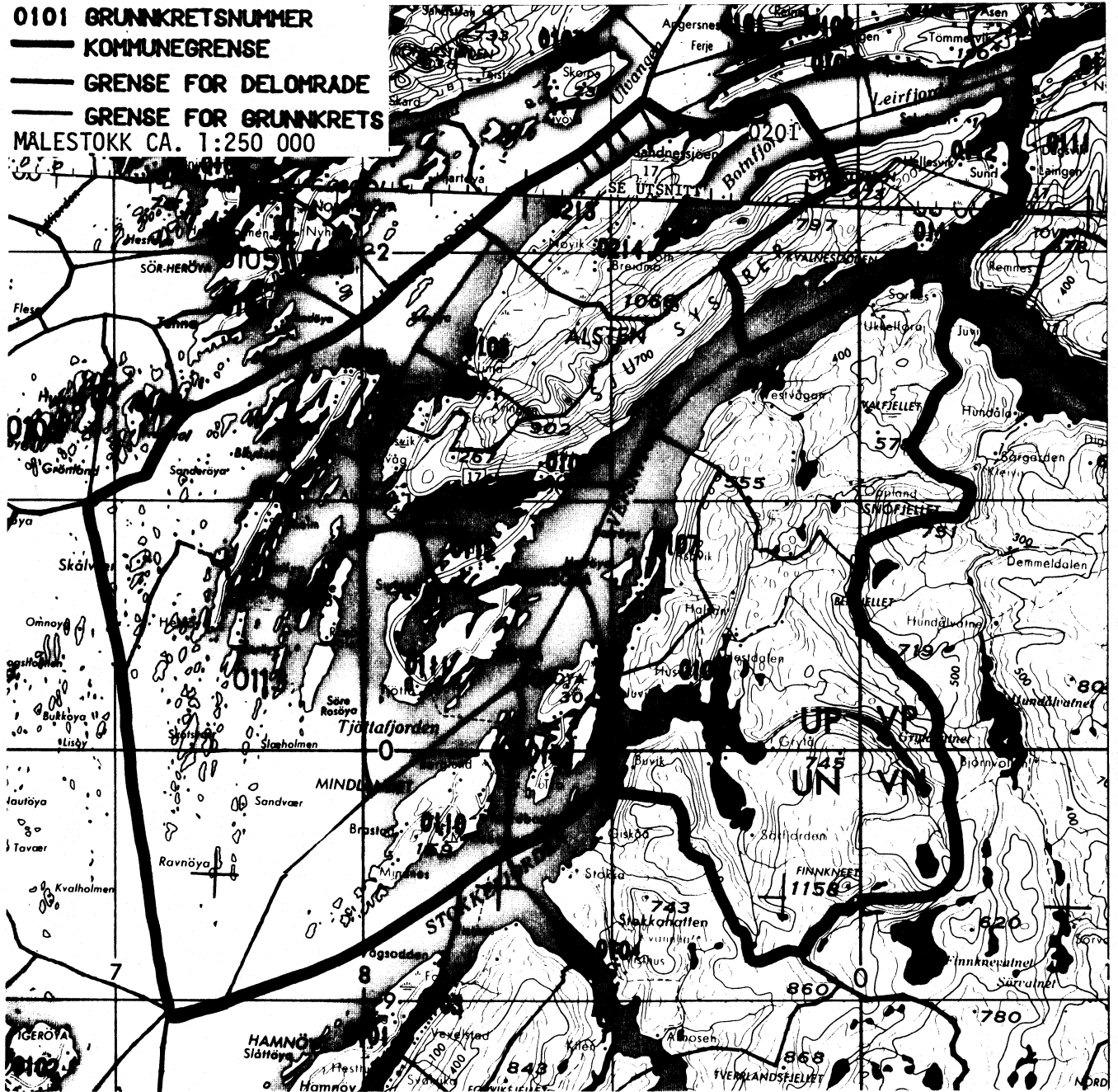



# UTSNITT AV KRETSKART

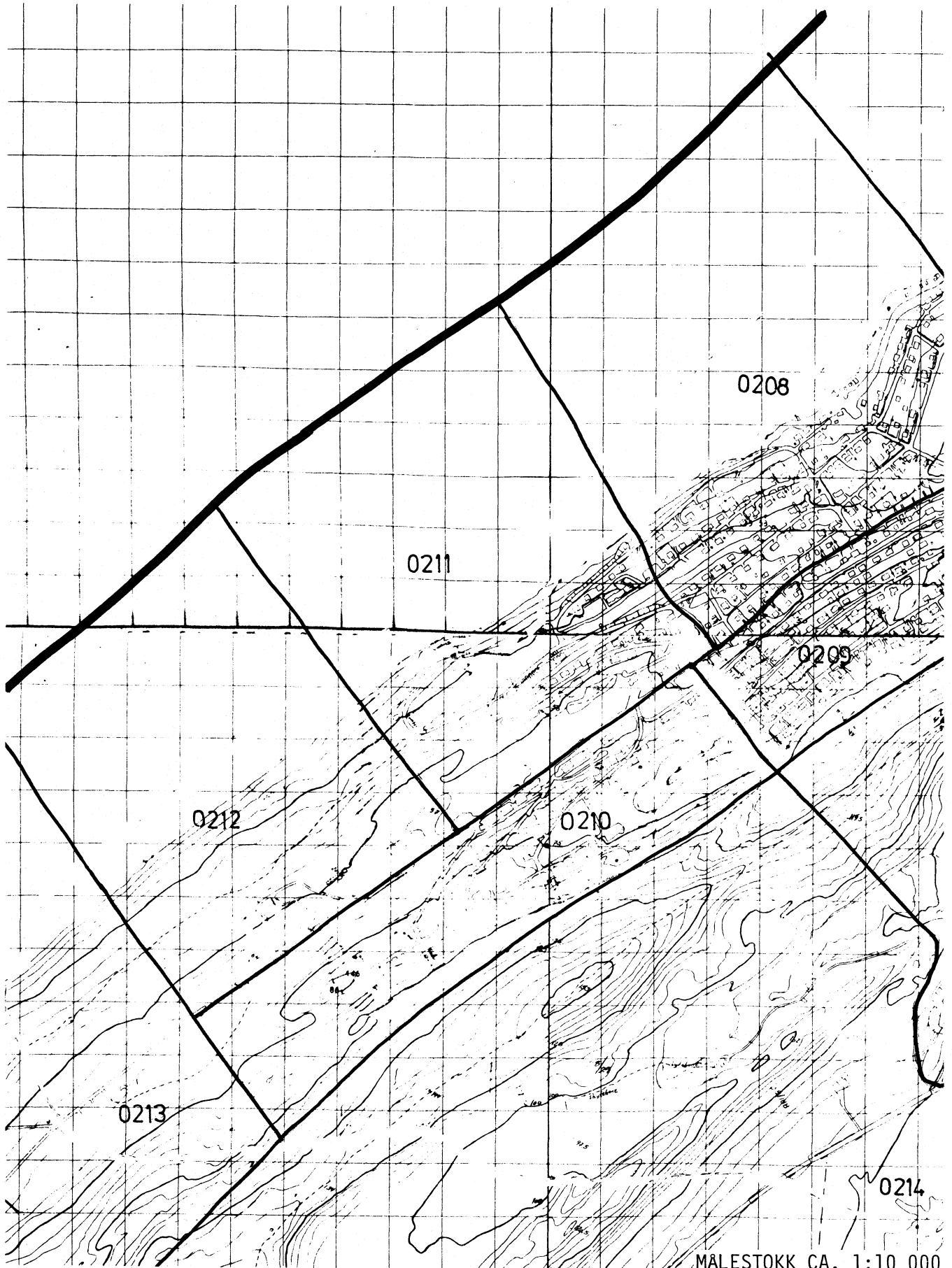

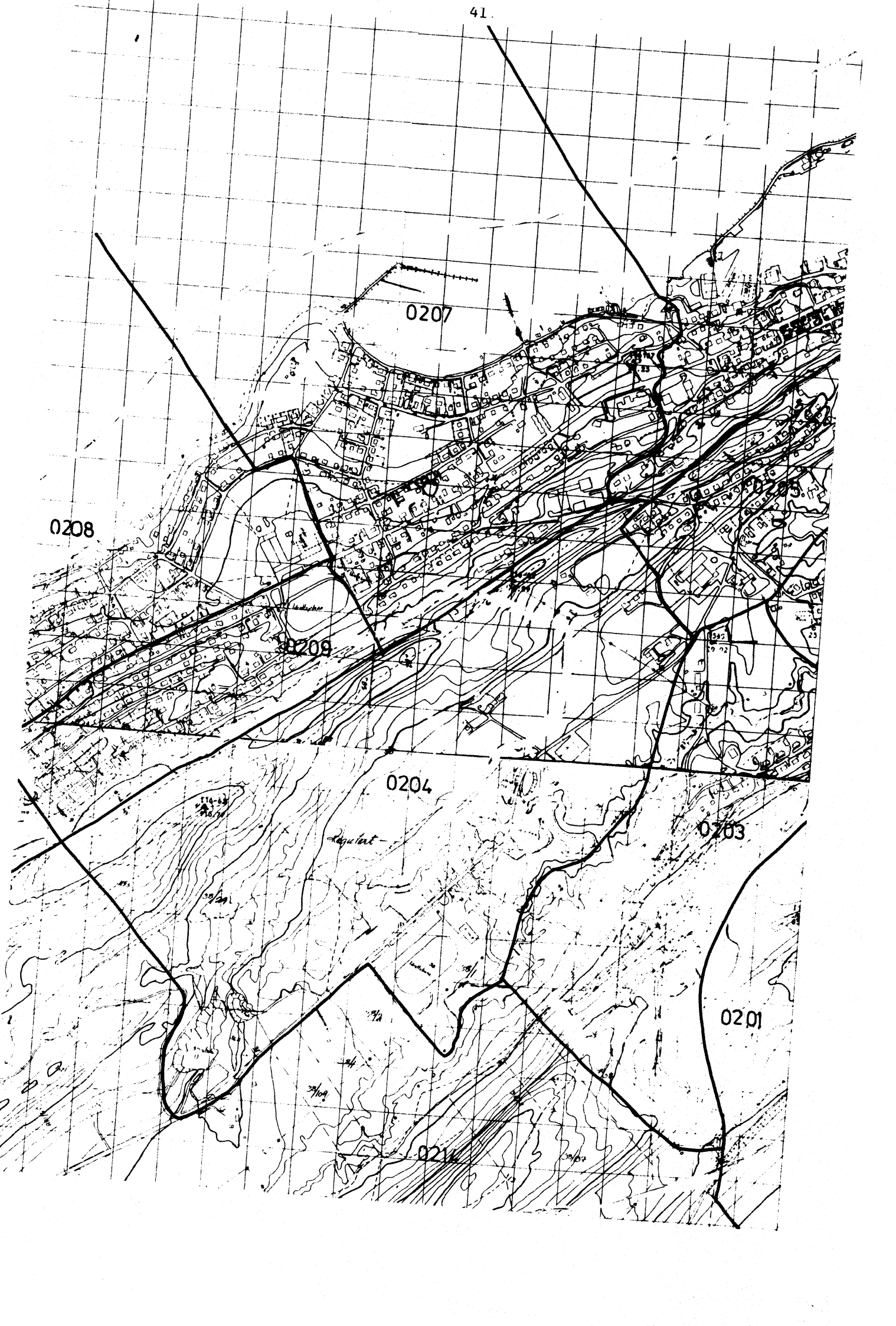

0207

0208

0209

0204

0203

0201

Regiment

0210



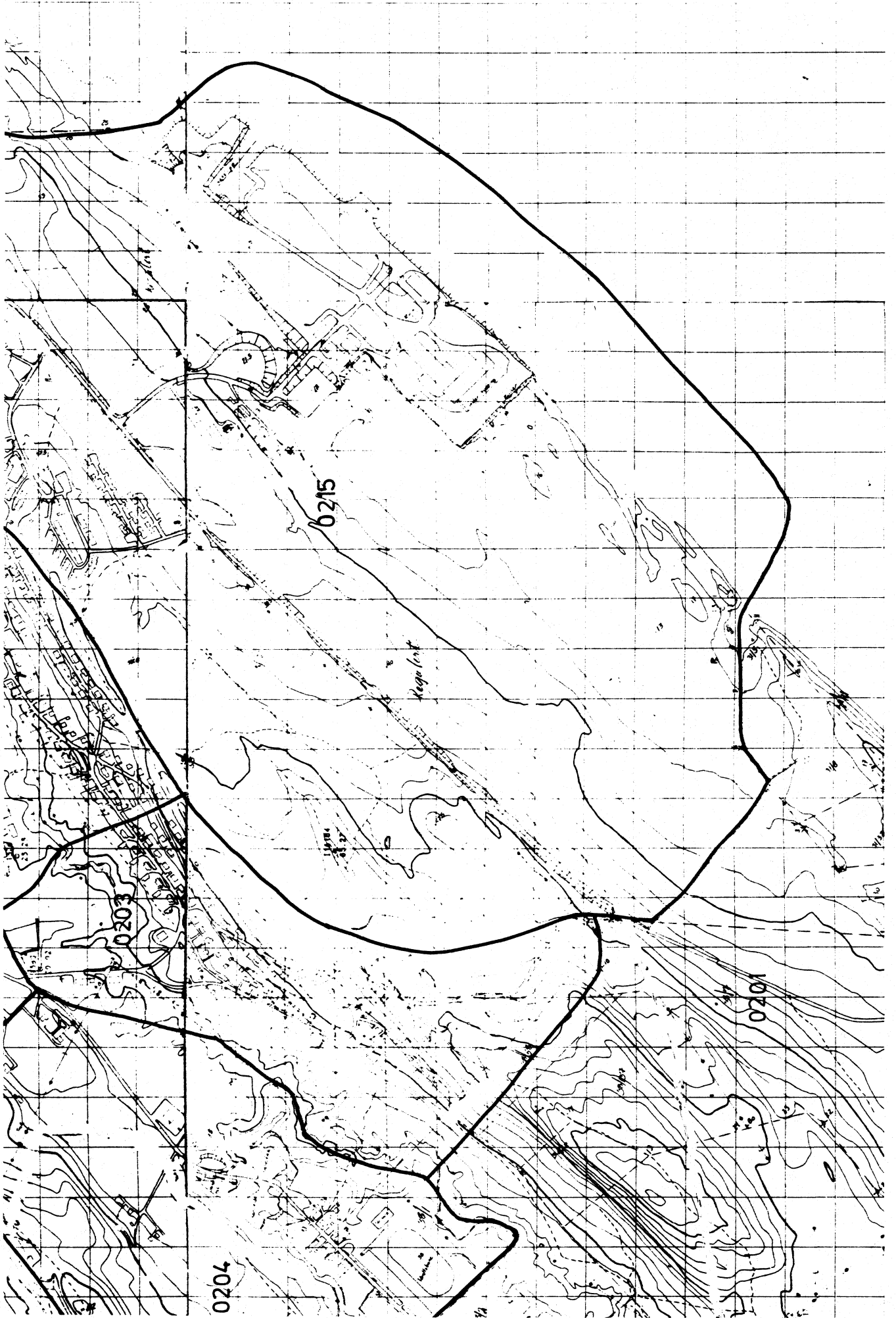



## AVGRENSING AV SANDNESSJØEN TETTSTED

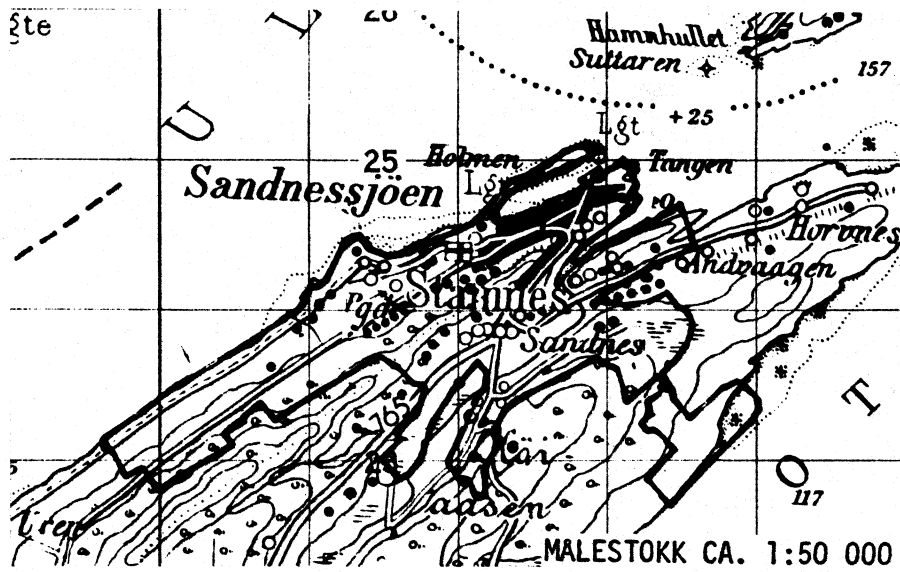

## AVGRENSING AV TJØTTA TETTSTED

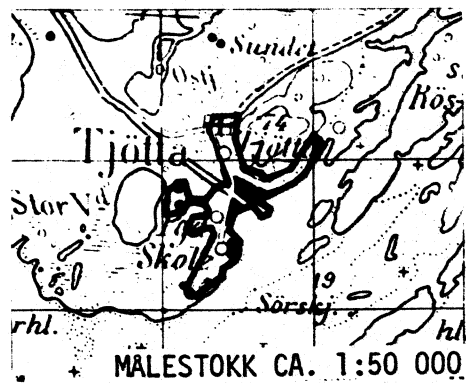

Med samtykke fra Norges geografiske oppmåling  
er NGOs kartmateriale brukt som kartgrunnlag.



## Personskjema

## Folke- og boligteiling 1980

Undergitt  
taushetsplikt

Statistisk  
Sentralbyrå  
Folke-  
tellingskontoret

Send skjemaet tilbake i svarkonvolutten  
som mottakeren av boligskjemaet  
har fått.

Lovhjemmel:

Stortingsvedtak av 16. november 1978, med hjemmel i lov nr. 2 av 25. april 1907.

SETT KRYSS SLIK:

IKKE SLIK:

BRUK HELST  
BLYANT ELLER  
BLÅ/SVART  
KULEPENN.

H

1. Hvem bor De sammen med i leiligheten? Rettledningen beskriver hva vi mener med en leilighet.  
Sett flere kryss hvis nødvendig.

1  Ingen

4  Datter, sønn

2  Ektefelle

5  Mor, far

3  Forlovede eller annen person  
jeg lever sammen med (uten  
å ha inngått formelt ekteskap)

6  Søsken, svigerforeldre, barnebarn,  
svoger, svigerinne, svigerbarn, tante,  
onkel, nevø, niese, besteforeldre

7  Andre personer

2. Hvilket trossamfunn  
er De tilsluttet?

1  Den norske kirke  
(statskirken)

2  Trossamfunn utenfor  
Den norske kirke

3  Ikke tilsluttet  
trossamfunn

3. Utenlandsk utdanning.

Dette spørsmålet besvares bare av dem som har tatt  
utdanning utenfor Norge.

De som bodde i Norge i 1970 oppgir ikke utenlandsk  
utdanning tatt før 1970.

Oppgi viktigste utdanning, i hvilket land den er full-  
ført, og hvor lang skolegang De har i utlandet.

Utdanning .....

Land .....

Samlet skolegang i utlandet i antall år .....

4. Hva var Deres viktigste kilde til livsopphold  
i året fra 1. nov. -79 til 31. okt. -80?  
Sett bare ett kryss.

1  Inntekt av eget arbeid, eller andre per-  
soners (f.eks. ektefelles, foreldres) arbeid

2  Verneplikts-/siviltjeneste

3  Pensjon, 4  Stipend, lån, formue,  
trygd føderåd, leieinntekt eller  
annen formuesinntekt

5. Utførte De inntektgivende arbeid i minst  
100 timer i året fra 1. nov. -79 til 31. okt. -80?  
Som inntektgivende arbeid regnes også  
arbeid som et familiemedlem har utført i  
familiebedrift (f. eks. butikk, gårdsbruk).

1  Ja

2  Nei

Se rettledningen

Spørsmål 6 - 15 gjelder inntektgivende arbeid, og besvares bare av dem som har svart "Ja" på spørsmål 5.

6. Oppgi navn og adresse på det arbeidssted (bedrift) hvor De  
utførte inntektgivende arbeid lengst tid i året fra 1. nov. -79  
til 31. okt. -80. Med bedrift menes f.eks. fabrikk, butikk, gårds-  
bruk, kontor e.l. Se rettledningen

Navn: .....

Adresse: .....

Poststed: .....

7. Beskriv virksomheten på dette  
arbeidsstedet så nøyaktig som mulig.  
Skriv f.eks. jordbruk, produksjon av møbler,  
leiebiltransport, bokhandel, salg av biler e.l.

Virksomhet: .....

8. Hvilket yrke (tittel) hadde De  
på dette arbeidsstedet?  
Skriv f.eks. hjemmehjelp, rørlegger,  
sykepleier, damefrisør, rengjørings-  
hjelp, platearbeider, reklamekonsulent e.l.

Yrke: .....

9. På hvilken måte er/var De knyttet til arbeidsstedet  
De har oppgitt i spørsmål 6?

1  Som fast eller midlertidig ansatt

2  Som selvstendig  
(eier) 3  Som familiemedlem  
uten fast lønn  
i familiebedrift

10. Hvor mange timer inntektgivende arbeid utførte De i året fra 1. nov. -79 til 31. okt. -80?  
Ta med alt inntektgivende arbeid De utførte i hele perioden.

1  100 - 499  
arbeidstimer

2  500 - 999  
arbeidstimer

3  1000 - 1299  
arbeidstimer

4  1300 arbeidstimer  
eller flere

H

11. Hvor mange timer inntektgivende arbeid utførte De i uken 25. - 31. okt.?

1  Ingen, arbeide ikke  
denne uken

2  1 - 9  
timer

4  20 - 29  
timer

Arbeide De ikke denne  
uken, skal De ikke fylle  
ut resten av skjemaet

3  10 - 19  
timer

5  30 timer  
eller flere

12. Hvor møtte De på arbeid i uken 25. - 31. okt.?

1  Jeg møtte fast på samme  
arbeidssted/adresse som  
er oppgitt i spørsmål 6

2  Jeg møtte fast på annet sted

..... kommune  
(Skriv navnet på kommunen)

3  Jeg møtte på  
forskjellige steder  
denne uken

Møtte De på forskjellige  
steder denne uken, skal  
De ikke fylle ut resten  
av skjemaet

13. Hvor ofte reiste eller gikk De fra Deres hjem-  
sted til arbeidsstedet i uken 25. - 31. okt.?  
Se rettledningen.

1  1 gang 3  4 ganger  
eller flere

2  2 - 3 ganger 4  Var ikke på  
hjemstedet  
denne uken

14. Hvor lang tid brukte De vanligvis fra Deres  
hjemsted til arbeidsstedet (én vei) i uken  
25. - 31. okt.?

1  0 - 14 min.

2  15 - 29 min.

3  30 - 44 min.

4  45 min.  
eller mer

15. Hvilke transportmidler brukte De vanligvis fra Deres  
hjemsted til arbeidsstedet (én vei) i uken 25. - 31. okt.?  
Sett flere kryss hvis nødvendig.

1  Bil

2  Buss

3  Tog, trikk,  
T-bane

4  Båt

5  Brukte sykkel  
Gikk i mer  
enn 10 min

6  Annet





# Boligskjema

## Folke- og boligteiling 1980

Undergitt  
taushetsplikt

Statistisk  
Sentralbyrå  
Folke-  
teilingkontoret

Før hver leilighet skal det nyttes bare **en** svar-  
konvolutt. Alle personskjemaene og det utfynte  
boligskjemaet sendes samlet i svarkonvolutten.

Lovhjemmel

Stortingsvedtak av 16. november 1978, med hjemmel i lov nr 2 av 25. april 1907.

SETT KRYSS SLIK:

IKKE SLIK:

BRUK HELST  
BLYANT ELLER  
BLÅ/SVART  
KULEPENN.

H

1. Har andre som bor i leiligheten mottatt boligskjema?

1

Nei

2

Ja

Les teksten under midten på  
skjemaet før De fortsetter.

2. Hvor mange rom på 6m<sup>2</sup>  
eller mer er det i leiligheten?

Ta ikke med kjøkken, bad og gang

1 rom  5 rom

2 rom  6 rom

3 rom  7 rom

4 rom  8 rom eller  
flere

3. Hvor stor er leiligheten,  
målt i kvadratmeter?

1  Under 30m<sup>2</sup> 5  60-79m<sup>2</sup>

2  30-39m<sup>2</sup> 6  80-99m<sup>2</sup>

3  40-49m<sup>2</sup> 7  100-129m<sup>2</sup>

4  50-59m<sup>2</sup> 8  130m<sup>2</sup>  
eller mer

4. Hva slags eie-/leieforhold er det til leiligheten?  
Sett bare ett kryss.

1  Jeg/vi eier den gjennom  
borettslag, aksjeselskap e.l.

2  Jeg/vi eier den alene  
eller sammen med andre

3  Jeg/vi leier den ved  
vanlig leiekontrakt

4  Jeg/vi leier den gjennom  
arbeidsforhold (tjenestebolig)

5  Jeg/vi leier den for et  
bestemt avgrenset tidsrom

6  Jeg/vi leier den på  
andre vilkår enn de  
som er nevnt over

5. Hvor stort kjøkken er det i leiligheten?

1  Kjøkkenet er 6m<sup>2</sup>  
eller større

2  Kjøkkenet er  
mindre  
enn 6m<sup>2</sup>

3  Det er  
ikke kjøkken  
i leiligheten

6. Hva slags WC/do har de som bor i leiligheten  
adgang til?

1  Vannklosett  
i leiligheten

2  Vannklosett  
utenfor leiligheten

3  Annet avtrede

7. Hva er leilighetens viktigste oppvarmingskilde?

1  Sentralvarme  
(radiatorer e.l.)

2  Elektriske ovner,  
varmekabler e.l.

3  Ovner for flytende  
brensel (olje, parafin e.l.)

4  Ovner for fast  
brensel (ved, koks e.l.)

### Spørsmål 8 - 15 nedenfor skal også besvares

Hvis det er mottatt **ett** boligskjema i leiligheten,  
fylles det ut og sendes tilbake i svarkonvolut-  
ten sammen med alle personskjemaene.

Hvis flere i leiligheten har mottatt boligskjema  
og svarkonvolutt, så gjør følgende:

1. Ta kontakt med den (de) andre som har mottatt boligskjema.
2. Fyll ut **ett** av boligskjemaene.
3. Send dette skjemaet sammen med de utfynte personskjemaene tilbake i **samme** svarkonvolutten.

8. Er det pipe i leiligheten?

1  Ja 2  Nei

9. Er det montert brenselovn  
eller peis i leiligheten?

1  Ja 2  Nei

10. Er det bad eller dusj i  
leiligheten?

1  Ja 2  Nei

11. Er det telefon i  
leiligheten?

1  Ja 2  Nei

12. Disponerer noen av dem som  
bor i leiligheten personbil?

1  Ja 2  Nei

H

13. Hva slags hus ligger leiligheten i? Se rettledningen.

1  Våningshus i tilknytning til gårds-  
drift (hovedbygning, kårbolig,  
forpakterbolig e.l.)

2  Frittliggende enebolig (enebolig med  
minst en halv meters avstand til  
nærmeste hus)

3  Hus i kjede, rekkehuis, terrassehus  
eller vertikalt delt tomannsbolig

4  Horisontalt delt tomannsbolig

5  Annet boligbygg med  
mindre enn 3 etasjer

6  Blokk, leiegård eller  
annet boligbygg med  
3 etasjer eller mer

7  Forretningsbygg, verkstedbygg e.l.

8  Hotell, pensjonat, aldershjem, barnehjem,  
sykehus, militærforlegning eller annet  
bygg for felleshusholdning

14. Når ble huset bygd?

1  1900 eller før

2  1901 - 1920

3  1921 - 1940

4  1941 - 1945

5  1946 - 1950

6  1951 - 1960

7  1961 - 1970

8  1971 - 1980

15. Hvor mange leiligheter er det i huset? Rettledningen beskriver hva vi mener med hus og leilighet

1 leilighet  2 leiligheter  3 leiligheter  4 leiligheter  5 leiligheter

Hvis det er 6 leiligheter eller flere,  
oppgi antallet her →