

STATISTISKE KOMMUNEHEFTER

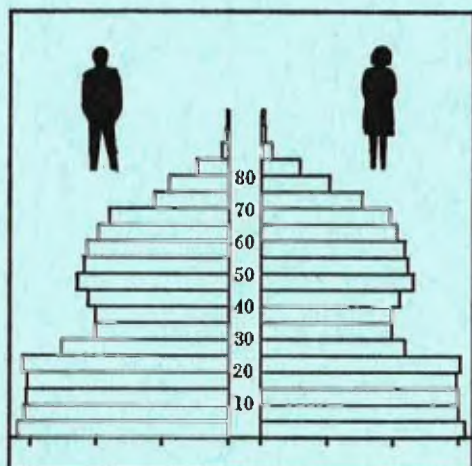

# FOLKE- OG BOLIGTELLING

1. NOVEMBER 1970

0914 **TVEDESTRAND**

STATISTISK SENTRALBYRÅ  
OSLO

STATISTISKE KOMMUNEHEFTER



FOLKE- OG BOLIGTELLING  
1. NOVEMBER 1970

0914 TVEDESTRAND

STATISTISK SENTRALBYRÅ  
OSLO 1973

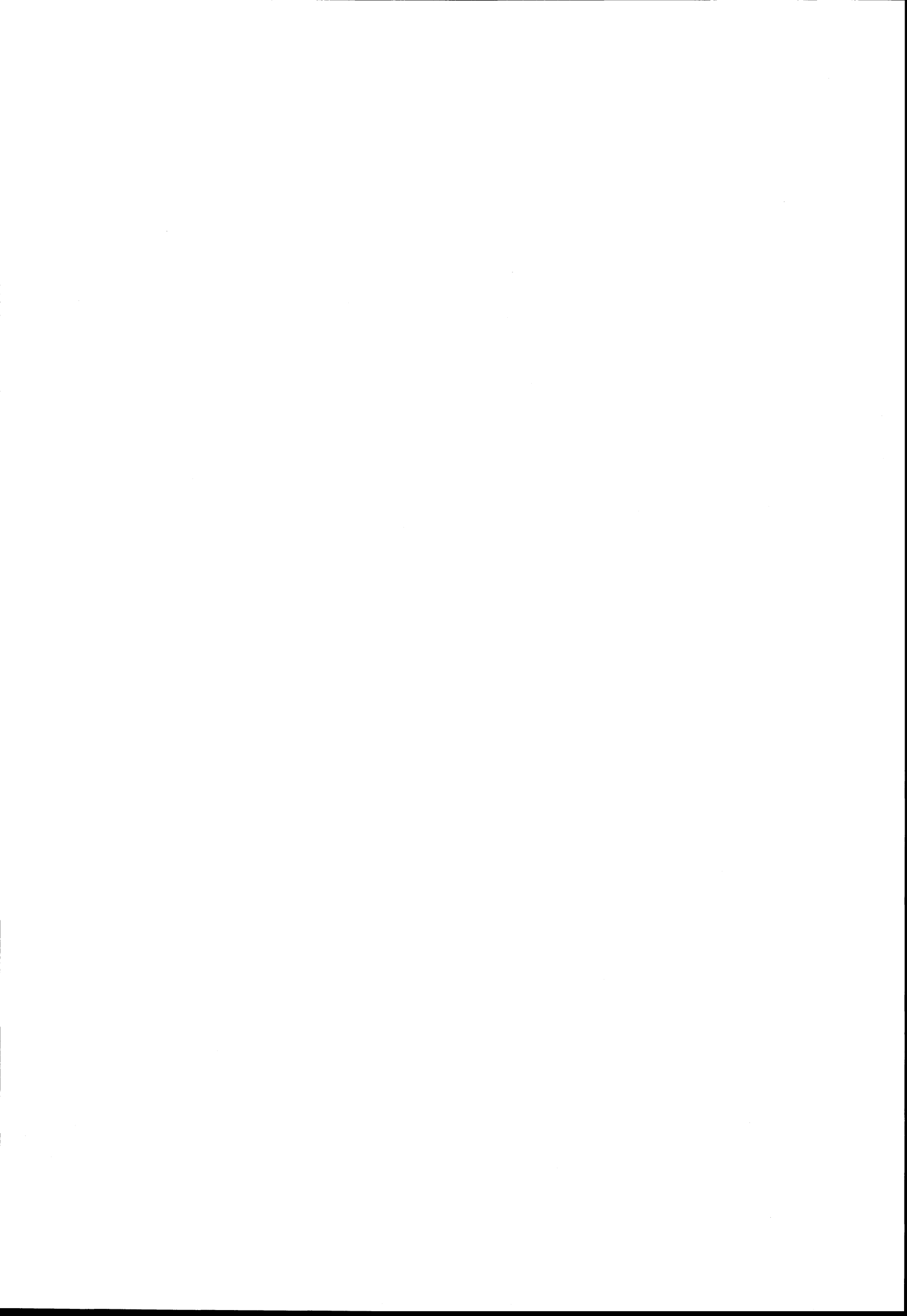

## FORORD

Den første statistikken utarbeidd på grunnlag av oppgaver til folketellingen i 1970, ble publisert i desember 1971 i heftet "Folkemengden etter alder og ekteskapelig status, 31. desember 1970".

I serien Statistiske kommunehefter legger Statistisk Sentralbyrå fram de viktigste resultater fra Folke- og bolig telling 1970 for hver enkelt kommune. Heftene vil bli utgitt fra midten av 1972 til siste halvdel av 1973. Da kontrollen av tellingsoppgavene ikke er avsluttet når kommuneheftene utarbeides, er tallene i disse heftene foreløpige.

Endelige tall for hele landet vil bli publisert i 6 hefter som ventes å bli utgitt i 1974. Disse publikasjonene vil også inneholde tabeller med geografiske fordelinger. I tillegg til de tabellene som blir trykt, vil det bli utarbeidd tabeller med mer detaljert statistikk. På grunnlag av tellingsresultatene vil det videre bli utarbeidd et bosettingskart og flere større spesialartikler.

Professor Hallstein Myklebost, Geografisk Institutt, Universitetet i Oslo, har vært Byråets konsulent i arbeidet med kretsinnndelingen.

Statistisk Sentralbyrå, Oslo, 2. mai 1972

Petter Jakob Bjerve

---

Einar Jensen



## INNHold

	Side
Prinsipper og definisjoner .....	7
1. Omfanget av Folke- og bolig telling 1970 .....	7
2. Definisjon av personkjennemerker .....	7
3. Definisjon av familie- og husholdningstype .....	10
4. Definisjon av hus og bolig og hus- og boligkjennemerker .....	11
5. Inndelingen i tellingskretser .....	13
6. Merknader til tabell 1 .....	14
 T a b e l l e r	
1. Folkemengden ved folketellingene 1801-1970 .....	16
2. Folkemengden etter kjønn og inntektstakernes viktigste kilde til livsopphold og næring ...	16
3. Personer 16 år og over etter yrkesaktivitet, kjønn og alder .....	16
4. Personer 16 år og over med minst 100 arbeidstimer etter yrkesstatus, arbeidstid, kjønn og næring/yrkesområde .....	17
5. Personer 16-69 år etter yrkesaktivitet, kjønn og høyeste utdanning .....	18
6. Yrkesaktive, skoleelever og studenter 16 år og over etter kjønn og arbeids-/skole-/studie- sted pr. 1. november 1970 .....	19
7. Familier og personer etter familietype og husholdningstype .....	19
8. Personer 16 år og over med egen bolig etter alder, ekteskapelig status og kjønn .....	19
9. Hus, boliger, rom og bosatte etter hustype .....	20
10. Beboede boliger etter hustype og byggeår, og hus, rom og bosatte etter husets byggeår ....	20
11. Beboede boliger etter hustype og tallet på rom, og bosatte etter tallet på rom i boligen .	20
12. Beboede boliger, rom og bosatte etter bolig tetthet .....	21
13. Beboede boliger, rom og bosatte etter boligens utstyr .....	21
14. Beboede boliger, rom og bosatte etter eier-/leierforholdet til boligen .....	21
15. Folkemengden etter alder, kjønn og tellingskrets .....	22
16. Personer 16 år og over etter viktigste kilde til livsopphold, næring, kjønn og tellings- krets .....	23
17. Hovedtall for hus og beboede boliger i de enkelte tellingskretser .....	25
 V e d l e g g	
1 a. Kretsfortegnelse .....	27
1 b. Inndelingen i sogn pr. 1. november 1970 .....	27
1 c. Oversikt over endringene i kommuneinndelingen mellom tellingen i 1960 og tellingen i 1970.	27
2. Kartskisse over kretsinnndelingen .....	29
3. Oversiktskart over tettbygde kretser .....	31

### S t a n d a r d t e g n

- .. Oppgave mangler
- : Tall kan ikke offentligjøres
- Null



## PRINSIPPER OG DEFINISJONER

## 1. OMFANGET AV FOLKE- OG BOLIGTELLING 1970

Folketellingen omfatter alle personer (også utenlandske statsborgere) som ifølge Forskrifter av 20. januar 1970 om ordningen og føringen av folkeregistrene, var registrert som bosatt i Norge på tellingstidspunktet den 1. november 1970.

I boligteellingen har en med alle hus og privatboliger (privatleiligheter m.v.) hvor minst én person var registrert bosatt den 1. november 1970. Hus og boliger som var ubodd eller som var bebodd bare av midlertidig tilstedeværende (f.eks. ugifte personer som oppholdt seg utenom foreldrenes hjem på grunn av studier), omfattes således ikke av tellingen. Heller ikke er boliger for forpleide i aldershjem, pleiehjem og barnehjem og for losjerende i pensjonater, hoteller o.l. med. Hus hvor alle eller en del av de registrert bosatte var forpleide eller losjerende, er derimot inkludert.

I avsnitt 2 er det gjort nærmere rede for bostedsbegrepet (det sted som en person skal regnes som bosatt) og i avsnitt 4 for hus- og boligbegrepet.

## 2. DEFINISJON AV PERSONKJENNERKER

Når ikke annet er nevnt, refererer personopplysningene seg til den 1. november 1970.

*Bosted*

Den enkelte person er i tellingen regnet å ha sitt bosted i den kommune og i den bolig hvor vedkommende var registrert som bosatt den 1. november 1970 ifølge forskriftene om ordningen og føringen av folkeregistrene. Hovedregelen er her at en person skal registreres som bosatt der hvor vedkommende regelmessig tar sin døgnhvile. De viktigste registreringsreglene er ellers:

Bostedsforhold	Skal registreres som bosatt i
Gift person som p.g.a. arbeid, studier, avtjening av verneplikt e.l. oppholder seg utenom ektefellenes felles bolig	Ektefellenes felles bolig
Ugift person som p.g.a. studier, skolegang eller avtjening av verneplikt oppholder seg utenom foreldrenes/forsørgers bolig	Foreldrenes/forsørgers bolig
Ugift person med eget arbeid og som vanligvis ikke bor hos foreldre/forsørger	Boligen der personen vanligvis bor
Person som p.g.a. ferie, besøk hos kjente, forretningsreise e.l. er fraværende fra boligen der vedkommende vanligvis bor	Boligen der personen vanligvis bor
Person som er forpleid i barnehjem, aldershjem, pleiehjem eller er satt bort i privat pleie	Barnehjemmet, aldershjemmet, pleiehjemmet eller boligen hvor personen er i pleie. (På grunn av registreringsvanker er imidlertid en del personer som var anbrakt i pleiehjem, registrert som bosatt i privatbolig på tellingstidspunktet.)
Person som er innlagt på sykehus eller anbrakt på arbeidsskole, arbeidsanstalt eller i fengsel	Boligen der personen var bosatt før innleggelsen eller anbringelsen

Personer som ikke kan henføres til en bestemt bolig, er regnet til gruppen "Uten fast bopel". Av registreringstekniske grunner har en imidlertid i tellingen også måttet ta med enkelte personer med fast bosted i denne gruppen. Personer uten fast bopel er som regel registrert som bosatt i den kommunen hvor de sist hadde fast bosted.



I det følgende er begrepet "Bosatt" brukt i samme betydning som begrepet "Registrert bosatt". Det er ikke som ved tidligere tellinger, hentet inn opplysninger om midlertidig bosted. Fra 1970-tellingen kan det derfor ikke gis oppgaver over den tilstedeværende befolkning.

#### *Alder*

I fordelingen etter alder er den enkelte person gruppert etter alder pr. 31. desember 1970 (1970 minus fødselsår), og ikke som ved tidligere tellinger etter alder på tellingstidspunktet.

#### *Ekteskapelig status*

Det er brukt fire hovedgrupperinger etter ekteskapelig status, nemlig ugifte, gifte, separerte og før gifte. Som før gifte er regnet skilte, enker og enkemenn.

#### *Utdanning*

Opgavene over utdanning omfatter enkeltutdanninger på heltid av minst 5 måneders normal varighet og deltidsutdanninger av tilsvarende varighet. For personer med flere enkeltutdanninger, er den utdanning som har lengst samlet varighet (normal varighet av enkeltutdanningen tillagt varigheten av den forutdanning som kreves) regnet som høyeste utdanning. Av utdanninger med lik samlet varighet, er den som antas å være av størst yrkesmessig betydning, oppfattet som personens høyeste utdanning. Klassifiseringen er i samsvar med Standard for utdanningsgruppering (Statistisk Sentralbyrås Håndbøker, nr. 28). I tellingen er det imidlertid foretatt følgende tre-delning av standardens gymnasnivå (samlet utdanningsvarighet 10-12 år):

1. Utdanning på gymnasnivå I (10 år)
2. Utdanning på gymnasnivå II (11 år)
3. Utdanning på gymnasnivå III (12 år)

Videre er utvidet grunnskoleutdanning (10. frivillig år) i tellingen gruppert sammen med 9-årig grunnskole, mens den er skilt ut som egen gruppe under gymnasnivå i Standard for utdanningsgruppering.

#### *Yrkesaktivitet*

Som yrkesaktivitet er regnet alt arbeid mot vederlag, enten i form av lønn, inntekt av egen bedrift, naturalier e.l., inklusive arbeid som familiemedlem uten fast lønn i familiebedrift (f.eks. gårdsbruk, forretning m.v.), vernepliktstjeneste og tilsvarende pliktstjeneste, men eksklusive husarbeid for egen familie.

I gruppen "Med yrkesaktivitet" er tatt med alle personer 16 år og over som utførte yrkesaktivitet i hele eller en del av perioden 1. november 1969 - 31. oktober 1970, også personer som begynte eller sluttet i arbeidslivet i denne perioden, deltidsarbeidere og elever og studenter som hadde hatt feriearbeid.

I tidligere tellinger er personer med inntekt av egen yrkesaktivitet som viktigste kilde til livsopphold, regnet til yrkesbefolkningen (personer med yrke). I disse tellingene avviker imidlertid definisjonen av yrkesaktivitet på enkelte punkter fra definisjonen som er gitt ovenfor. I 1970-tellingen er ikke en bestemt gruppe av personer regnet som yrkesbefolkning. Det er imidlertid gitt fordelinger etter viktigste kilde til livsopphold og etter arbeidstid.

#### *Viktigste kilde til livsopphold*

Personer 16 år og over er gruppert etter den kilde til livsopphold som var viktigst de siste 12 månedene før tellingstidspunktet.

Med inntekt av eget arbeid er ment inntekt av egen yrkesaktivitet.

"Pensjon, trygd" omfatter syketrygd, arbeidsløshetsstrygd, forsørgertrygd, uføretrygd, alderstrygd, yrkesskadetrygd, krigspensjon, bedriftspensjon o.l. Ektefeller som hadde hver sin pensjon som viktigste kilde til livsopphold, er begge gruppert under denne kilden til livsopphold. I disse tilfellene er således ikke den ene ektefellen regnet som forsørget eller å ha husarbeid i hjemmet som viktigste kilde til livsopphold.

Som formue, lån m.v. er også regnet føderåd, leieinntekt, forpaktningssinntekt, annen formuesinntekt og utbetalinger i samband med livsforsikring eller individuell pensjonsforsikring.

"Stipend m.v." omfatter foruten stipend, underhold fra andre enn privatpersoner (f.eks. stønader fra det offentlige, institusjoner eller bedrifter), unntatt pensjon og trygd.

I gruppen "Husarbeid i hjemmet, forsørget" er tatt med alle personer som ikke hadde en av kildene som er spesifisert foran, som den viktigste kilde til livsopphold.

#### *Inntektstaker/Ikke-inntektstaker*

Som inntektstakere er regnet personer 16 år og over med inntekt av eget arbeid; pensjon, trygd m.v.; formue, lån m.v. eller stipend m.v. som viktigste kilde til livsopphold. Tilsvarende er som ikke-inntektstakere regnet alle personer under 16 år og personer 16 år og over som under viktigste kilde til livsopphold er gruppert på "Husarbeid i hjemmet, forsørget". Husmødre som ikke var inntektstakere, er skilt ut som egen gruppe. Denne gruppen omfatter gifte kvinner 16 år og over med husarbeid i hjemmet som viktigste kilde til livsopphold.

I tabell 2 er ikke-inntektstakere gruppert etter samme kilde til livsopphold/næring som en inntektstaker i samme familie (definisjon av familieenheten er gitt i avsnitt 3). Denne inntektstakeren er valgt ut etter følgende prioritetsrekkefølge:

1. Mannlig ektefelle/far
2. Kvinnelig ektefelle/mor
3. Eldste sønn, nest eldste sønn osv.
4. Eldste datter, nest eldste datter osv.

Personer som tilhørte familie uten en eneste inntektstaker, er i tabell 2 gruppert under uoppgitt kilde til livsopphold.

#### *Elever, studenter (tabell 5)*

Som elever og studenter er i tabell 5 regnet personer som i løpet av de siste 12 måneder før tellingstidspunktet, gikk på skole eller studerte, uten hensyn til andre aktiviteter som f.eks. yrkesaktivitet.

#### *Arbeidstid*

Opgavene over arbeidstid gjelder perioden 1. november 1969 - 31. oktober 1970 og omfatter tid som er gått med til yrkesaktivitet. Tid som er brukt til skolearbeid, studier og husarbeid for egen familie, er således ikke inkludert. Personer som i perioden hadde mindre enn i alt én måneds sykefravær, og ellers - bortsett fra ferie - arbeidet full dag hele perioden, er regnet å ha hatt heldagsarbeid.

#### *Generelt om grupperingen etter næring, yrke og yrkesstatus*

Personer 16 år og over med yrkesaktivitet er gruppert på næring etter arten av virksomheten til den bedrift som den enkelte arbeidet i hele tiden eller lengst tid de siste 12 måneder før tellingstidspunktet. Disse personene er videre gruppert på det yrke og den yrkesstatus som de hadde hele tiden eller lengst tid i bedriften i 12-månedersperioden.

#### *Næring*

Næringsgrupperingen er foretatt etter 1960-utgaven av Standard for næringsgruppering i offentlig norsk statistikk (Statistisk Sentralbyrås Håndbøker, nr. 9). Denne standarden er i samsvar med International Standard Industrial Classification of All Economic Activities (ISIC), Rev. 1.

Med begrepet "Industri m.v." som er brukt i tabelldelen, er ment næringene bergverksdrift m.v., industri og kraft- og vannforsyning m.v. Videre er som "Samferdsel" regnet næringene sjøtransport og annen samferdsel. Samlegruppen "Tjenesteytende næringer" omfatter finansinstitusjoner, eierdomsdrift, offentlig administrasjon og forsvar, offentlig og privat tjenesteyting og personlig tjenesteyting. I tabell 4 er under "Annen tjenesteyting" tatt med næringsgrenene hotell- og restaurantdrift og vask, rensing og andre personlige tjenester.

#### *Yrke*

Yrkesgrupperingen er foretatt etter Standard for yrkesgruppering i offentlig norsk statistikk (utgitt av Arbeidsdirektoratet i 1965) som i prinsippet følger 1958-utgaven av International Standard Classification of Occupations (ISCO).

*Yrkesstatus*

I tellingen er det brukt følgende fire grupperinger etter yrkesstatus:

1. Ansatt
2. Selvstendig uten leid hjelp
3. Selvstendig med leid hjelp
4. Familienmedlem uten fast lønn i familiebedrift

Personer (også medeiere) som arbeide i firmaer organisert som aksjeselskap, andelslag eller annen selskapsform med begrenset ansvar, er alltid regnet som ansatte.

En person er regnet som selvstendig (med eller uten leid hjelp) dersom vedkommende drev firmaet alene for egen regning eller sammen med andre som medeier med ubegrenset ansvar (f.eks. i ansvarlig selskap). I de tilfelle hvor ektefeller arbeide i felles virksomhet (f.eks. gårdsbruk, forretning) som ikke var organisert som aksjeselskap e.l., er den ene ektefellen regnet som selvstendig og den andre som familienmedlem uten fast lønn i familiebedrift. Gruppen "Familie-medlem uten fast lønn i familiebedrift" omfatter ellers personer som arbeide i familie- virksomhet uten fast avtalt lønn og som verken var eier eller medeier i virksomheten. Et familienmedlem uten fast lønn kan imidlertid ha vederlag for arbeidet i form av kost og losji, andel av overskott e.l.

I tabell 4 er det gitt oppgaver over tallet på henholdsvis ansatte og selvstendige (med eller uten leid hjelp). Differansen mellom summer av disse tall og totaltall utgjør følgelig tallet på familienmedlemmer uten fast lønn i familiebedrift.

*Arbeids-/skole-/studiested*

Personer som pr. 1. november 1970 både hadde inntekt av eget arbeid og som gikk på skole eller studerte, er i tabell 6 gruppert som yrkesaktive og etter arbeidssted dersom arbeidstiden de foregående 12 månedene utgjorde minst 1 000 timer. I motsatt fall er de gruppert som skoleelever/studenter og etter skole-/studiested.

Som personer med annet arbeidssted er regnet personer som arbeide i flere kommuner, var til sjøs eller som arbeide i utlandet. Tilsvarende er personer som studerte i utlandet gruppert under annet studiested.

*Egen bolig*

Ektefeller som var bosatt i samme privatbolig og hvor minst én av ektefellene var boliginnehaver, er begge regnet å ha egen bolig. For øvrig er bare boliginnehaveren eller én av boliginnhaverne gruppert under "Egen bolig". Forpleide i aldershjem, barnehjem og pleiehjem og losjerende i pensjonater og hoteller m.v. er aldri regnet å ha egen bolig.

Definisjon av begrepet "Boliginnehaver" er gitt i kapittel 4 under avsnittet "Eier-/leierforhold".

## 3. DEFINISJON AV FAMILIE OG HUSHOLDNINGSTYPE

Grupperingene på familie og husholdningstype refererer seg til tellingstidspunktet den 1. november 1970.

*Familie*

Til én og samme familie er regnet:

1. Ektepar og eventuelle ugifte barn registrert bosatt i samme privatbolig, aldershjem, pleiehjem, pensjonat, hotell e.l.
2. Far/mor med ugifte barn registrert bosatt i samme privatbolig, aldershjem, pleiehjem, pensjonat, hotell e.l.
3. Hver enkelt person som ikke hører inn under noen av de to gruppene som er spesifisert ovenfor (bl.a. personer uten fast bopel). Disse personene danner således hver for seg egen familie (familie med én person).

I familier med ektepar er også tatt med eventuelle ugifte barn av bare den ene ektefellen og ugifte adoptivbarn og stebarn, men ikke fosterbarn.

Av reglene som er nevnt ovenfor, går det fram at personer (f.eks. ektefeller) som ikke var registrert bosatt i samme privatbolig, aldershjem, pleiehjem, pensjonat, hotell e.l., aldri er gruppert under samme familie. Videre går det fram at gifte, separerte, skilte, enker og enkemenn ikke i noe tilfelle er regnet til samme familie som foreldrene. Når f.eks. et ektepar bor sammen med en skilt datter, danner ektefellene egen familie og datteren egen familie. Ellers kan nevnes at ugifte søsken som har felles bolig, men hvor ingen av foreldrene er bosatt, hver for seg er regnet som særskilt familie.

#### *Husholdningstype*

Det er skilt mellom tre hovedtyper av husholdning, nemlig privathusholdning, felleleshusholdning og annen husholdning.

Gruppen "Privathusholdning" omfatter personer som var registrert som bosatt i privatbolig. Denne husholdningstypen er videre splittet opp etter tallet på familier i husholdningen. Som husholdningsenhet er her regnet bolighusholdning (som omfatter alle bosatte i samme bolig) og ikke kosthusholdning som ved tidligere tellinger.

Til felleleshusholdning er regnet forpleide som var registrert bosatt i aldershjem, barnehjem og pleiehjem og losjerende som var registrert bosatt i pensjonat, hotell e.l.

Betjeningspersonale bosatt ved felleleshusholdninger er alltid gruppert under privathusholdning. Det samme gjelder militært personell som var bosatt i militærforlegning.

Annen husholdning omfatter personer uten fast bopel.

#### 4. DEFINISJON AV HUS OG BOLIG OG HUS- OG BOLIGKJENNEMERKER

Hus- og boligopplysningene refererer seg til den 1. november 1970.

##### *Hus*

Som eget hus er som hovedregel regnet bygg som fra kjeller til loft er atskilt fra andre bygg. Fra denne regelen er det gjort følgende to unntak:

1. Hver enkelt bolig i vertikalt delte tomannsboliger og i rekke, kjede, atrium og terrasse er alltid regnet som særskilt hus.

2. Selv om det fra kjeller til loft er skillevegg(er) uten gjennomgang, er henholdsvis horisontalt delte tomannsboliger som er bygd sammen i rekke e.l., og hver enkelt blokk regnet til ett og samme hus.

Som nevnt under avsnitt 1, omfatter tellingen alle hus hvor minst én person var registrert som bosatt den 1. november 1970.

##### *Bolig*

Til en bolig (leilighet m.v.) er som hovedregel regnet rom som er bygd (eller ombygd) til bruk for én person eller for flere personer med fellesskap i kost og losji, og hvor det er adkomst til rommene (rommet) uten å måtte gå gjennom en annen bolig. Avgrensingen av boligenhetene er ellers foretatt etter følgende spesielle regler:

1. En hybel med egen inngang (utenfra eller fra korridor, oppgang e.l.) og som er bygd i tilknytning til en bolig, er regnet som særskilt bolig bare når hybelboeren (hybelboerne) selv holdt kosten.

2. Hybler uten egen inngang er ikke skilt ut som særskilte boliger.

3. I hybelbygg o.l. er hver enkelt hybel regnet som egen bolig, også i de tilfelle flere hybler har felles gang, hall, bad og/eller kjøkken.

4. I bygg for felleleshusholdning, i hus som er bygd i tilknytning til slike bygg og i militærforlegninger er hybler o.l. for ansatte regnet som særskilte boliger. Likeledes er rom som ble brukt av en ansatt med ektefelle og eventuelle barn, regnet til én og samme bolig.

Med privatbolig er i tellingen ment boliger som ikke er bebodd av forpleide i aldershjem, barnehjem og pleiehjem eller av losjerende i pensjonater, hoteller o.l. Boliger for ansatte (f.eks. sykepleiere) ved felleleshusholdninger er således regnet som privatboliger. Det samme gjelder boliger for befal m.v. i militærforlegninger.

Som nevnt under avsnitt 1, omfatter tellingen alle privatboliger hvor minst én person var registrert bosatt den 1. november 1970. Som betegnelse på disse boligene er i tabelldelen brukt "Bebodde boliger". For de enkelte hus som er med i tellingen, er det imidlertid hentet inn oppgaver over samlet tall på privatboliger (inkl. ubebodde boliger og boliger med bare midlertidig bosatte). Tallene på boliger i alt i tabell 9 gjelder disse boligene.

#### *Rom*

Oppgavene over tall på rom refererer seg til boliger som er med i tellingen, og omfatter beboelsesrom på 6 m<sup>2</sup> eller mer som kan nyttes året rundt. Bortsett fra i tabell 11, er også kjøkken på 6 m<sup>2</sup> eller mer inkludert. Entré, hall, bad, alkove, hems og rom som bare nyttes i næringsvirksomhet (f.eks. kontor) er ikke med.

#### *Bosatte*

Tallene på bosatte omfatter personer registrert som bosatt i privatboliger og således ikke personer som er regnet til felleleshusholdning og personer uten fast bopel.

#### *Hustype*

Som våningshus i tilknytning til gårdsdrift er - uansett hustype ellers - regnet hus hvor gårdbrukeren selv, forpakter eller kårfolk var bosatt, men ikke hus for gårdsarbeidere og hus på nedlagte bruk.

Hustypen "Frittliggende enebolig" omfatter hus med én bolig og med minst en halv meters avstand til nærmeste hus (unntatt garasje o.l.).

Til gruppen "Enebolig i rekke, kjede, atrium m.v." er også regnet husenhetene i vertikalt delte tomannsboliger.

Horisontalt delt tomannsbolig er hus med to vanlige leiligheter (som kan ha ulik størrelse) og hvor den ene leiligheten ligger i en etasje over den annen.

Hustypen "Annet småhus" omfatter hus med inntil 2½ etasjer (ekskl. underetasje), unntatt våningshus i tilknytning til gårdsdrift, eneboliger og horisontalt delte tomannsboliger. Hus som har én eller to vanlige leiligheter og hybelleilighet som er skilt ut som egen bolig, er også gruppert under denne hustypen.

Som blokk er regnet hus med 3 etasjer (ekskl. underetasje) eller mer.

Provisorisk boligbygg er hus m.v. som helt eller delvis er tatt i bruk til bolig for 10 år eller mindre (inkl. campingvogner, båter, telt, gammer o.l.).

Gruppen "Forretningsbygg m.v." omfatter hus hvor halvparten eller mindre av golvarealet nyttes til privatboliger, unntatt bygg for felleleshusholdning. Hus med to etasjer og hvor det er forretning i første etasje og bolig i annen etasje, er alltid gruppert under denne hustypen.

Som bygg for felleleshusholdning er regnet hus hvor det for bosatte og/eller midlertidig tilstedeværende er organisert felleleshusholdning. Hus i studentbyer o.l. er imidlertid aldri gruppert her. Av avgrensingsregler som det er gjort rede for under andre avsnitt, går det fram at oppgaver over tall på boliger, rom og bosatte i bygg for felleleshusholdning, bare omfatter privatboliger og rom og bosatte i disse boligene.

#### *Byggeår*

Som byggeår er for det enkelte hus regnet det år da minst halvparten av boligene i huset var ferdige til innflytning. Hus som er ombygd, er gruppert etter opprinnelig byggeår.

#### *WC, bad*

Boliger med eget wc/eget bad omfatter boliger med wc/bad som bare de bosatte i boligen har rett til å nytte, uten hensyn til om wc/bad ligger i eller utenfor boligen. Som boliger med felles wc/felles bad er regnet boliger som har wc/bad felles med en eller flere andre boliger.

#### *Eier-/leierforhold*

Personer med råderett over boligen som de er bosatt i (eier, leier den e.l.), er regnet som boliginnhavere.

Boliginnehavere (f.eks. medlemmer av borettslag) med aksje eller andel som gir boret til boligen, er alltid regnet som leieboere med aksje/andel, også i de tilfelle det er betalt innskott som er høyere enn pålydende verdi av aksjen/andelen.

Leieboere med innskott er boliginnehavere som har betalt innskott (f.eks. obligasjonsinnskott) for å leie boligen, men ikke leieboere som bare har betalt forskott på husleie.

Boliginnehavere som disponerer boligen vederlagsfritt eller som kårbolig, er regnet som leieboere.

En boliginnehaver er regnet å disponere boligen som tjenestebolig når den er stilt til disposisjon i samband med tjenesteforhold på vilkår av at boligen må fraflyttes når tjenesteforholdet opphører, uten hensyn til om det betales husleie eller ikke. Boliger som boliginnehaveren har aksje, andel eller innskott i, er imidlertid aldri regnet som tjenestebolig.

#### *Gjennomsnittstall*

Boliger pr. hus er lik tallet på privatboliger i hus som er med i tellingen (inkl. ubebodde boliger og boliger med bare midlertidig tilstedeværende) dividert med tallet på hus som er med i tellingen.

Bebodde boliger pr. hus er lik tallet på privatboliger som er med i tellingen dividert med tallet på hus som er med i tellingen.

Rom pr. bolig er lik tallet på rom (inkl. kjøkken på  $6 \text{ m}^2$  eller mer) i privatboliger som er med i tellingen dividert med tallet på disse boligene.

Bosatte pr. bolig er lik tallet på bosatte i privatboliger dividert med tallet på privatboliger som er med i tellingen.

Bosatte pr. rom er lik tallet på bosatte i privatboliger dividert med tallet på rom (inkl. kjøkken på  $6 \text{ m}^2$  eller mer) i privatboliger som er med i tellingen.

## 5. INNDELINGEN I TELLINGSKRETSE

For områder som i 1960 tilhørte herredskommune, er kretsinnvidlingen foretatt av Byrådet og etter de samme retningslinjer som i 1960-telling. Følgende hovedregler er lagt til grunn for innvidlingen:

1. En tellingskrets bør være mest mulig ensartet når det gjelder kommunikasjonsforhold, næringsstruktur og befolkningsutvikling.

2. Kretsgrenser må ikke skjære sogne- eller kommunegrenser.

3. En krets skal bestå enten bare av ett tettbygd strøk, del av tettbygd strøk eller av spredtbygd strøk. Som tettbygd strøk regnes områder med minst 200 bosatte på tellings-tidspunktet og hvor avstanden mellom bolighusene som regel ikke overstiger 50 meter. En hussamling som ligger mer enn 50 meter fra en tettbebyggelse, er imidlertid regnet som en del av det tettbygde strøket dersom hussamlingen naturlig hører sammen med tettbebyggelsen. Andre områder er regnet som spredtbygde strøk og er delt videre opp i tellingskretser.

I 1970-telling er det for områder som i 1960 tilhørte herredskommune, bare foretatt følgende endringer i kretsinnvidlingen som da ble brukt:

1. Når regulering av kommune- eller sognegrenser førte til at en 1960-krets falt inn under mer enn én kommune eller ett sogn i 1970, er kretsen delt videre opp slik at kretsgrenser ikke skjærer kommune- eller sognegrenser.

2. Grensene for tettbygde strøk (og dermed for tettbygde kretser) er justert i samsvar med bosettingen pr. 1. november 1970 etter reglene for avgrensing av disse strøkene.

3. I de tilfelle avgrensingen i 1960-telling av spredtbygde kretser ikke var i samsvar med reglene for kretsinnvidling, er grensene justert i 1970-telling.

Innvidlingen i tellingskretser av områder som i 1960 tilhørte bykommune, er foretatt av folke-registrene i samråd med kommunale myndigheter. I flere tilfelle er kretsinnvidlingen for disse områdene ikke den samme som i 1960-telling. I begge tellingene er imidlertid grensene fastlagt slik at de ikke skjærer kommune- eller sognegrenser og at en krets består enten bare av tettbygd strøk eller bare av spredtbygd strøk (avgrenset etter reglene som er nevnt ovenfor).

Tettbygde strøk i områder som i 1960 tilhørte herredskommune, er vanligvis ikke delt opp i flere kretser. Byområder er imidlertid alltid regnet til flere kretser.

I vedlegg 1 a er det gitt en kretsfortegnelse, i vedlegg 2 en kartskisse over kretsinnvidlingen og i vedlegg 3 et oversiktskart over en eller flere tettbygde kretser. En oversikt som viser hvilke tellingskretser som inngår i de enkelte sogn, er gitt i vedlegg 1 b.

#### 6. Merknader til tabell 1

I tabell 1 har en generelt sett tatt sikte på å gi tall tilbake til 1801 etter kommuneinndelingen i 1970. Over et så langt tidsrom har det imidlertid skjedd så mange endringer i kommuneinndelingen at det for de fleste kommuner ikke kan gis en sammenliknbar tallserie for hele perioden.

I 1960 ble Tvedestrand bykommune og herredene Holt og Dypvåg slått sammen til ett herred under navnet Tvedestrand. Mellom tellingen i 1960 og tellingen i 1970 er en del av Tvedestrand overført til Moland herred og en del av tidligere Austre Moland herred til Tvedestrand. Resten av Austre Moland inngår i Moland. I vedlegg 1 c er det gitt en oversikt som viser hvilke kommuner de enkelte tellingskretsene i 1970-tellingen tilhørte i 1960 og hvilken tellingskrets som er overført fra Tvedestrand til Moland.

TABELLER



TABELL 1. FOLKEMENGDEN VED FOLKETELLINGENE 1801-1970

ÅR	FOLKE- MENGDE	ÅR	FOLKE- MENGDE	ÅR	FOLKE- MENGDE	ÅR	FOLKE- MENGDE	ÅR	FOLKE- MENGDE	ÅR	FOLKE- MENGDE
1801 ..	..	1835 ..	..	1865 ..	..	1900 ..	..	1930 ..	..	1960 ..	6 004
1815 ..	..	1845 ..	..	1875 ..	..	1910 ..	..	1946 ..	..	1970 ..	5 604
1825 ..	..	1855 ..	..	1890 ..	..	1920 ..	..	1950 ..	6 252		

1 SE MERKNADER TIL TABELL 1 PÅ SIDE 14

TABELL 2. FOLKEMENGDEN ETTER KJØNN OG INNTÆKTSTAKERNES VIKTIGSTE KILDE TIL LIVSOPPHELD OG NÆRING

VIKTIGSTE KILDE TIL LIVSOPPHELD OG NÆRING	I ALT	MENN	KVIN- NER	INN- TÆKTS- TAKERE	IKKE-INNTÆKTSTAKERE					
					I ALT	HUS- MØDRE	ANDRE			
							I ALT	AV DISSE:		UOPP- GITT
								UNDER 16 ÅR	16-24 ÅR	
I ALT .....	5 604	2 826	2 778	3 150	2 454	867	1 587	1 286	250	
INNTÆKT AV EGET ARBEID I ALT ..	4 007	2 150	1 857	1 860	2 147	737	1 410	1 179	208	
JORDBRUK OG SKOGBRUK M.V. ...	359	207	152	175	184	65	119	97	18	
FISKE M.V. OG HVALFANGST ...	17	11	6	10	7	4	3	3	-	
INDUSTRI M.V. ....	1 059	577	482	445	614	231	383	329	52	
BYGGE- OG ANLEGGSVIRKSOMHET .	505	310	195	205	300	108	192	157	32	
VAREHANDEL .....	385	155	230	215	170	50	120	102	16	
SAMFERDSEL .....	815	487	328	358	457	151	306	261	41	
TJENESTEYTNDE NÆRINGER .....	838	385	453	433	405	124	281	225	48	
UOPPGITT NÆRING .....	29	18	11	19	10	4	6	5	1	
PENSJON, TRYGD .....	1 445	586	859	1 212	233	118	115	72	30	
FORMUE, LÅN M.V. ....	60	42	18	45	15	4	11	7	4	
STIPEND M.V. ....	35	26	9	33	2	1	1	1	-	
UOPPGITT .....	57	22	35	-	57	7	50	27	8	

TABELL 3. PERSONER 16 ÅR OG OVER ETTER YRKESAKTIVITET, KJØNN OG ALDER

KJØNN OG ALDER	I ALT	UTEN YRKES- AKTI- VITET	MED YRKESAKTIVITET						
			I ALT	ARBEIDSTID I TIMER				UOPP- GITT	
				UNDER 100	100- 499	500- 999	1 000 OG MER		
							I ALT		AV DISSE: HELDAGS- ARBEID
I ALT .....	4 318	2 181	2 137	30	182	202	1 723	1 416	-
16-19 .....	348	181	167	3	48	24	92	75	-
20-24 .....	419	101	318	3	27	34	254	194	-
25-59 .....	2 073	778	1 295	16	73	91	1 115	935	-
60-66 .....	515	277	238	3	20	21	194	158	-
67-69 .....	218	155	63	3	1	9	50	40	-
70 OG OVER .....	745	689	56	2	13	23	18	14	-
MENN I ALT .....	2 155	630	1 525	9	84	94	1 338	1 131	-
16-19 .....	179	91	88	-	26	9	53	40	-
20-24 .....	255	29	226	1	22	28	175	129	-
25-59 .....	1 050	104	946	3	14	22	907	789	-
60-66 .....	266	90	176	3	13	14	146	127	-
67-69 .....	96	50	46	-	1	5	40	33	-
70 OG OVER .....	309	266	43	2	8	16	17	13	-
KVINNER I ALT .....	2 163	1 551	612	21	98	108	385	285	-
16-19 I ALT .....	169	90	79	3	22	15	39	35	-
AV DISSE: GIFTE ...	9	6	3	-	-	-	3	2	-
20-24 I ALT .....	164	72	92	2	5	6	79	65	-
AV DISSE: GIFTE ...	92	54	38	2	3	2	31	22	-
25-59 I ALT .....	1 023	674	349	13	59	69	208	146	-
AV DISSE: GIFTE ...	849	600	249	9	53	58	129	80	-
60-66 .....	249	187	62	-	7	7	48	31	-
67-69 .....	122	105	17	3	-	4	10	7	-
70 OG OVER .....	436	423	13	-	5	7	1	1	-

TABELL 4. PERSONER 16 ÅR OG OVER MED MINST 100 ARBEIDSTIMER ETTER YRKESSTATUS, ARBEIDSTID, KJØNN OG NÆRING/YRKESOMRADE

NÆRING/YRKESOMRADE	AV DISSE:					ARBEIDSTID I TIMER					
	I ALT	AN-SATTE	SELV-STEN-DIGE	MENN	KVIN-NER	100-999			1 000 OG MER		
						I ALT	MENN	KVIN-NER	I ALT	MENN	KVIN-NER
I ALT .....	2 104	1 668	322	1 515	589	384	178	206	1 720	1 337	383
NÆRING											
JORDBRUK .....	167	20	81	103	64	53	19	34	114	84	30
SKOGBRUK M.V. ....	64	54	9	63	1	:	16	:	:	47	:
FISKE M.V., HVALFANGST	12	-	11	12	-	3	3	-	9	9	-
BERGVERKSDRIFT M.V. ...	1	1	-	1	-	:	:	-	:	:	-
INDUSTRI .....	455	405	47	377	78	48	30	18	407	347	60
BYGGE- OG ANLEGGSVIRKS.	218	158	56	213	5	32	29	3	186	184	2
KRAFT-, VANNFORS. M.V.	20	20	-	20	-	-	-	-	20	20	-
VAREHANDEL .....	255	172	57	106	149	51	13	38	204	93	111
FINANSINSTITUSJONER ...	41	41	-	24	17	7	-	7	34	24	10
EIENDOMSDRIFT .....	1	1	-	1	-	:	:	-	:	:	-
SJØTRANSPORT .....	263	257	6	250	13	30	26	4	233	224	9
ANNEN SAMFERDSEL .....	112	92	20	89	23	6	4	2	106	85	21
OFF. ADM. OG FORSVAR ..	104	104	-	91	13	23	19	4	81	72	9
CFF. OG PRIV. TJ.YTING	281	268	13	128	153	69	10	59	212	118	94
LØNT HUSARBEID .....	35	35	-	-	35	19	-	19	16	-	16
ANNEN TJENESTEYTING ...	53	30	18	19	34	19	3	16	34	16	18
UOPPGITT .....	22	10	4	18	4	7	:	:	15	:	:
1											
YRKESOMRADE											
TEKNISK, VITENSKAPELIG, HUMANISTISK OG KUNST- NERISK ARBEID I ALT ...	202	188	14	126	76	37	11	26	165	115	50
TEKNISK ARBEID .....	19	18	1	19	-	1	1	-	18	18	-
MEDISINSK ARBEID .....	8	3	5	6	2	2	:	:	6	:	:
SYKEPLEIE- OG ANNET PLEIEARBEID .....	26	26	-	3	23	9	2	7	17	1	16
PEDAGOGISK ARBEID ...	104	103	1	67	37	14	-	14	90	67	23
ADM.- OG FORVALTNINGS- ARB., BEDR.- OG ORGANI- SASJONSLEDELSE I ALT ..	55	32	23	51	4	6	4	2	49	47	2
OFFENTLIG ADM.- OG FORVALTNINGSARBEID ..	9	9	-	9	-	-	-	-	9	9	-
BEDR. OG ORG.LEDELSE	46	23	23	42	4	6	4	2	40	38	2
KONTORARBEID .....	105	99	1	44	61	17	2	15	88	42	46
HANDELSARBEID I ALT ...	217	141	52	85	132	43	8	35	174	77	97
GROSSISTER OG DETALJISTER .....	50	1	49	40	10	1	1	-	49	39	10
HANDELSARB. FRA KONT. OG DETALJHANDELSARB.	164	139	1	42	122	42	7	35	122	35	87
JORDBRUKS-, SKOGBRUKS- OG FISKEARBEID .....	245	77	100	180	65	74	39	35	171	141	30
GRUVE- OG SPRENGNINGS- ARBEID M.M. ....	3	2	1	3	-	-	-	-	3	3	-
TRANSPORT- OG KOMMUNI- KASJONSARBEID I ALT ...	290	266	24	273	17	23	23	-	267	250	17
VEGTRAFIKKARBEID ....	64	45	19	64	-	4	4	-	60	60	-
POST- OG TELEKOM.ARB.	28	28	-	13	15	1	1	-	27	12	15
INDUSTRI-, BYGGE- OG ANLEGG SARBEID I ALT ...	685	582	99	622	63	78	65	13	607	557	50
JERN- OG MET.VAREARB.	124	103	18	122	2	12	:	:	112	:	:
ELEKTROARBEID .....	59	56	3	54	5	4	3	1	55	51	4
TREARBEID .....	142	104	38	142	-	16	16	-	126	126	-
NÆRINGSMIDDELARBEID .	21	16	4	19	2	:	-	:	:	19	:
KJEMISK PROSESSAR- BEID, TREFOREDINGS- OG PAPIRARBEID .....	61	61	-	61	-	4	4	-	57	57	-
LASTE-, LOSSE- OG LAGERARBEID .....	20	20	-	20	-	5	5	-	15	15	-
SERVICEARBEID I ALT ...	230	217	8	63	167	87	8	79	143	55	88
SIVILT OVERVAKNINGS- OG TRYGGINGSARBEID ..	9	9	-	9	-	-	-	-	9	9	-
HOTELL- OG RESTAU- RANTARBEID, HUSARBEID VAKTMESTER- OG	101	95	1	28	73	34	3	31	67	25	42
RENGJØRINGSARBEID ...	81	80	1	17	64	42	3	39	39	14	25
MILITÆRT ARBEID .....	56	56	-	56	-	17	17	-	39	39	-
UOPPGITT .....	16	8	-	12	4	2	1	1	14	11	3

I BARE ET UTVALG AV YRKESOMRADER ER SPESIFISERT

TABELL 5. PERSONER 16-69 ÅR ETTER YRKESAKTIVITET, KJØNN OG HØYESTE UTDANNING

KJØNN OG HØYESTE UTDANNING	I ALT	UTEN YRKESAKTIVITET, ARBEIDST. UNDER 100 TIMER ELLER UOPPGITT		MEG 100 ARBEIDSTIMER ELLER MER				1 000 TIMER OG MER	
		I ALT	AV DISSE: I ALT ELEVER, STU- DENTER	100-499 TIMER		500-999 TIMER			
				I ALT	AV DISSE: ELEVER, STU- DENTER	I ALT	AV DISSE: ELEVER, STU- DENTER		
I ALT .....	3 573	1 523	221	2 050	169	68	179	42	1 702
MENN I ALT .....	1 846	372	126	1 474	76	43	78	28	1 320
UNGDOMSSKOLENIVÅ, 7-9 ÅR, I ALT ..	1 044	229	55	815	34	12	41	7	740
7-ÅRIG FOLKESKOLE .....	714	175	13	539	24	6	23	1	492
ALLMENT FAGFELT ELLERS .....	163	37	32	126	6	4	7	2	113
ADMINISTRASJON OG ØKONOMI .....	45	1	-	44	-	-	-	-	44
INDUSTRI, HÅNDVERK OG TEKNIKK ..	86	10	9	76	:	:	:	3	66
SAMFERDSEL .....	19	2	-	17	-	-	3	-	14
JORDBRUK, SKOGBRUK OG FISKE ....	12	3	1	9	1	-	-	-	:
TJENESTEYTING OG FORSVAR .....	3	1	-	2	:	:	:	:	:
GYMNASNIVÅ I, 10 ÅR, I ALT .....	366	60	34	306	25	17	16	7	265
ALLMENT FAGFELT .....	152	39	32	113	17	13	8	6	88
INDUSTRI, HÅNDVERK OG TEKNIKK ..	24	2	1	22	2	2	3	-	17
SAMFERDSEL .....	48	4	-	44	2	1	3	-	39
JORDBRUK, SKOGBRUK OG FISKE ....	87	5	1	82	3	-	-	-	79
TJENESTEYTING OG FORSVAR .....	50	9	-	41	-	-	2	1	39
GYMNASNIVÅ II,III, 11-12 ÅR, I ALT	288	64	30	224	16	13	14	8	194
ALLMENT FAGFELT .....	90	30	29	60	13	12	6	6	41
ADMINISTRASJON OG ØKONOMI .....	5	2	-	3	-	-	-	-	3
INDUSTRI, HÅNDVERK OG TEKNIKK ..	73	6	-	67	2	1	2	1	63
SAMFERDSEL .....	109	25	1	84	1	-	5	1	78
HELSEVERN .....	-	-	-	-	-	-	-	-	-
JORDBRUK, SKOGBRUK OG FISKE ....	3	-	-	3	-	-	-	-	3
TJENESTEYTING OG FORSVAR .....	6	1	-	5	-	-	1	-	4
UNIVERSITETS- OG HØGSKOLENIVÅ I, 13-14 ÅR, I ALT .....	82	6	2	76	1	1	5	5	70
UNDERVISNING .....	30	2	-	28	-	-	-	-	28
ADMINISTRASJON, ØKONOMI, SAMFUNNSVITENSKAP OG JUS .....	13	1	-	12	-	-	1	1	11
NATURVITENSKAP OG TEKNIKK .....	32	2	2	30	1	1	4	4	25
UNIVERSITETS-, HØGSKOLENIVÅ II,III OG FORSKERNIVÅ, OVER 14 ÅR, I ALT	57	5	3	52	-	-	2	1	50
UNDERVISNING .....	14	-	-	14	-	-	-	-	14
ADMINISTRASJON, ØKONOMI, SAMFUNNSVITENSKAP OG JUS .....	9	2	-	7	-	-	1	1	6
NATURVITENSKAP OG TEKNIKK .....	10	1	1	9	-	-	-	-	9
UOPPGITT ELLER INGEN UTDANNING ...	9	8	2	1	-	-	-	-	1
KVINNER I ALT .....	1 727	1 151	95	576	93	25	101	14	382
UNGDOMSSKOLENIVÅ, 7-9 ÅR, I ALT ..	1 297	906	52	391	64	13	64	6	263
7-ÅRIG FOLKESKOLE .....	803	603	7	200	33	6	33	1	134
ALLMENT FAGFELT ELLERS .....	258	155	43	103	14	5	19	4	70
ADMINISTRASJON OG ØKONOMI .....	57	35	-	22	:	-	:	-	20
INDUSTRI, HÅNDVERK OG TEKNIKK ..	40	22	-	18	4	1	:	1	:
SAMFERDSEL .....	-	-	-	-	-	-	-	-	-
HELSEVERN .....	4	3	-	1	:	-	:	-	:
TJENESTEYTING OG FORSVAR .....	132	85	2	47	12	1	5	-	30
GYMNASNIVÅ I, 10 ÅR, I ALT .....	249	146	31	103	19	10	17	3	67
ALLMENT FAGFELT .....	204	122	28	82	:	9	:	3	49
ADMINISTRASJON OG ØKONOMI .....	-	-	-	-	-	-	-	-	-
INDUSTRI, HÅNDVERK OG TEKNIKK ..	8	4	2	4	1	1	:	-	:
SAMFERDSEL .....	17	7	1	10	1	-	-	-	9
HELSEVERN .....	10	8	-	2	:	-	:	-	:
TJENESTEYTING OG FORSVAR .....	3	2	-	1	:	-	:	-	:
GYMNASNIVÅ II,III, 11-12 ÅR, I ALT	100	65	9	35	7	1	10	3	18
ALLMENT FAGFELT .....	42	27	9	15	4	1	4	2	7
INDUSTRI, HÅNDVERK OG TEKNIKK ..	5	3	-	2	:	-	:	-	:
SAMFERDSEL .....	6	4	-	2	:	-	:	-	3
HELSEVERN .....	31	23	-	8	:	-	:	-	3
TJENESTEYTING OG FORSVAR .....	11	5	-	6	1	-	:	1	:
UNIVERSITETS- OG HØGSKOLENIVÅ I, 13-14 ÅR, I ALT .....	57	26	1	31	-	-	9	2	22
UNDERVISNING .....	31	13	1	18	-	-	5	1	13
ADMINISTRASJON, ØKONOMI, SAMFUNNSVITENSKAP OG JUS .....	13	5	-	8	-	-	1	1	7
NATURVITENSKAP OG TEKNIKK .....	-	-	-	-	-	-	-	-	-
UNIVERSITETS-, HØGSKOLENIVÅ II,III OG FORSKERNIVÅ, OVER 14 ÅR, I ALT	19	3	-	16	3	1	1	-	12
UNDERVISNING .....	12	1	-	11	2	-	1	-	8
ADMINISTRASJON, ØKONOMI, SAMFUNNSVITENSKAP OG JUS .....	-	-	-	-	-	-	-	-	-
NATURVITENSKAP OG TEKNIKK .....	-	-	-	-	-	-	-	-	-
UOPPGITT ELLER INGEN UTDANNING ...	5	5	2	-	-	-	-	-	-

1 BARE ET UTVALG AV FAGOMRÅDER ER SPESIFISERT UNDER DE ENKELTE UTDANNINGSNIVÅER

TABELL 6. YRKESAKTIVE, SKOLEELEVER OG STUDENTER 16 ÅR OG OVER ETTER KJØNN OG ARBEIDS-/SKOLE-/STUDIESTED  
 PR. 1. NOVEMBER 1970

ARBEIDS-/SKOLE-/STUDIESTED	I ALT	1			2		
		YRKESAKTIVE			SKOLEELEVER OG STUDENTER		
		I ALT	MENN	KVINNER	I ALT	MENN	KVINNER
I ALT .....	2 243	1 938	1 384	554	305	191	114
I KOMMUNEN .....	1 561	1 406	920	486	155	79	76
ARENDAL .....	89	65	45	20	24	13	11
RISØR .....	83	73	63	10	10	6	4
OSLO .....	50	11	7	4	39	33	6
MOLAND .....	35	35	29	6	-	-	-
KRISTIANSAND .....	21	7	7	-	14	11	3
FRDLAND .....	16	3	3	-	13	13	-
ANDRE KOMMUNER I FYLKET .....	41	25	15	10	16	10	6
ANDRE KOMMUNER UTEFOR FYLKET ...	37	13	10	3	24	17	7
ANNET STED .....	310	300	285	15	10	9	1

1 EKSKL. PERSONER SOM AVTJENTE VERNEPLIKTSTJENESTE OG YRKESAKTIVE SOM IKKE HAR OPPGITT ARBEIDSSTED  
 2 EKSKL. SKOLEELEVER OG STUDENTER SOM IKKE HAR OPPGITT SKOLE-/STUDIESTED

TABELL 7. FAMILIER OG PERSONER ETTER FAMILIETYPPE OG HUSHOLDNINGSTYPE

HUSHOLDNINGSTYPE	I ALT		FAMI- LIER MED EN PER- SON	FAMILIER MED TO ELLER FLERE PERSONER						
	FAMI- LIER	PER- SONER		I ALT		EKTE- PAR UTEN UGIFTE BARN	EKTEPAR MED UGIFTE BARN		MOR ELLER FAR MED UGIFTE BARN	
				FAMI- LIER	PER- SONER		FAMI- LIER	PER- SONER	FAMI- LIER	PER- SONER
I ALT .....	2 305	5 604	905	1 400	4 699	417	826	3 461	157	404
PRIVATHUSHOLDNING I ALT .	2 197	5 496	797	1 400	4 699	417	826	3 461	157	404
MED EN FAMILIE .....	1 737	4 707	487	1 250	4 220	375	745	3 141	130	329
MED TO FAMILIER .....	406	719	266	140	453	38	78	309	24	68
MED FLERE FAMILIER .....	54	70	44	10	26	4	3	11	3	7
FELLESHUSHOLDNING .....	91	91	91	-	-	-	-	-	-	-
ANNEN HUSHOLDNING .....	17	17	17	-	-	-	-	-	-	-

TABELL 8. PERSONER 16 ÅR OG OVER MED EGEN BOLIG ETTER ALDER, EKTESKAPELIG STATUS OG KJØNN

EKTESKAPELIG STATUS OG KJØNN	I ALT	ALDER									
		16-19	20-24	25-29	30-39	40-49	50-59	60-69	70-79	80 OG OVER	
PERSONER 16 ÅR OG OVER I ALT ...	4 318	348	419	260	506	604	703	733	497	248	
AV DISSE: MED EGEN BOLIG .....	3 173	20	136	172	430	543	632	656	405	179	
MENN I ALT .....	2 155	179	255	150	250	307	343	362	208	101	
AV DISSE: MED EGEN BOLIG .....	1 472	4	39	84	194	265	303	328	176	79	
KVINNER I ALT .....	2 163	169	164	110	256	297	360	371	289	147	
AV DISSE: MED EGEN BOLIG .....	1 701	16	97	88	236	278	329	328	229	100	
UGIFTE I ALT .....	1 262	336	284	83	65	77	112	153	103	49	
AV DISSE: MED EGEN BOLIG .....	303	11	21	11	12	24	60	89	52	23	
MENN I ALT .....	744	177	213	62	53	55	67	68	36	13	
AV DISSE: MED EGEN BOLIG .....	138	2	8	4	10	17	38	37	17	5	
KVINNER I ALT .....	518	159	71	21	12	22	45	85	67	36	
AV DISSE: MED EGEN BOLIG .....	165	9	13	7	2	7	22	52	35	18	
GIFTE OG SEPARERTE I ALT .....	2 548	12	132	173	433	503	527	475	221	72	
AV DISSE: MED EGEN BOLIG .....	2 463	9	114	159	416	498	513	470	212	72	
MENN I ALT .....	1 271	2	40	87	193	245	256	271	130	47	
AV DISSE: MED EGEN BOLIG .....	1 228	2	31	79	183	242	249	269	126	47	
KVINNER I ALT .....	1 277	10	92	86	240	258	271	204	91	25	
AV DISSE: MED EGEN BOLIG .....	1 235	7	83	80	233	256	264	201	86	25	
FØR GIFTE I ALT .....	508	-	3	4	8	24	64	105	173	127	
AV DISSE: MED EGEN BOLIG .....	407	-	1	2	2	21	59	97	141	84	
MENN I ALT .....	140	-	2	1	4	7	20	23	42	41	
AV DISSE: MED EGEN BOLIG .....	106	-	-	1	1	6	16	22	33	27	
KVINNER I ALT .....	368	-	1	3	4	17	44	82	131	86	
AV DISSE: MED EGEN BOLIG .....	301	-	1	1	1	15	43	75	108	57	

TABELL 9. HUS, BOLIGER, ROM OG BOSATTE ETTER HUSTYPE

	PERMANENT BOLIGBYGG												
	I ALT	VÅ- NING- HUS I TILKN. TIL GARDS- DRIFT	FRITT- LIGG- ENDE- BOLIG	ENE- BOLIG I REKKE, KJEDE, ATRIUM M.V.	ANNEN ENE- BOLIG	HORI- SON- TALT DELT TO- MANN- BOLIG	ANNET SMAHUS	BLOKK	PRO- VI- SOR- BO- LIG- BYGG	FOR- RET- NING- BYGG M.V.	BYGG FEL- LES- HUS- HOLD- NING	UOPP- GITT HUS- TYPE	
HUS .....	1 698	1 643	240	1 186	26	21	83	86	1	1	46	8	-
BOLIGER I ALT ...	2 017	1 922	298	1 186	26	21	166	222	3	1	71	23	-
AV DISSE: BEBODDE	1 958	1 869	290	1 186	26	21	157	186	3	1	66	22	-
ROM .....	9 777	9 463	1 620	6 235	136	124	659	675	14	1	280	33	-
BOSATTE .....	5 496	:	846	3 517	90	40	365	438	:	:	159	:	-
BOLIGER PR. HUS .	1,2	1,2	1,2	1,0	1,0	1,0	2,0	2,6	3,0	1,0	1,5	2,9	-
ROM PR. BOLIG ...	5,0	5,1	5,6	5,3	5,2	5,9	4,2	3,6	4,7	1,0	4,2	1,5	-
BOSATTE PR. BOLIG	2,8	:	2,9	3,0	3,5	1,9	2,3	2,4	:	:	2,4	:	-
BOSATTE PR. ROM .	0,6	:	0,5	0,6	0,7	0,3	0,6	0,6	:	:	0,6	:	-

TABELL 10. BEBODDE BOLIGER ETTER HUSTYPE OG BYGGEGAR, OG HUS, ROM OG BOSATTE ETTER HUSETS BYGGEGAR

HUSETS BYGGEGAR	HUS	BEBODDE BOLIGER							BOSATTE				
		I PERMANENTE BOLIGBYGG							BE- BOD- DE	ROM	PR.	PR.	
	I ALT	I VÅNING- HUS I TILKN. TIL GARDSDRIFT FRITTL. OG ENEBOLIGER	I ANDRE ENE- CG TO- MANN- BOLIGER OG SMAHUS	I BLOKK- ER	I ANDRE BYGG	ROM	BOSATTE	LIG- BO- ER PR. HUS	BO- BO- LIG	PR. LIG	PR. ROM		
I ALT .....	1 698	1 958	1 869	1 476	390	3	89	9 777	5 496	1,2	5,0	2,8	0,6
1900 CG FØR ....	820	956	918	725	190	3	38	4 773	2 320	1,2	5,0	2,4	0,5
1901-1910 .....	50	61	58	41	17	-	3	310	178	1,2	5,1	2,9	0,6
1911-1920 .....	31	37	36	25	11	-	1	186	93	1,2	5,0	2,5	0,5
1921-1930 .....	65	84	74	57	17	-	10	359	200	1,3	4,3	2,4	0,6
1931-1940 .....	99	111	104	88	16	-	7	592	277	1,1	5,3	2,5	0,5
1941-1945 .....	16	21	21	12	9	-	-	98	54	1,3	4,7	2,6	0,6
1946-1950 .....	89	101	96	74	22	-	5	518	329	1,1	5,1	3,3	0,6
1951-1960 .....	280	300	288	247	41	-	12	1 576	1 040	1,1	5,3	3,5	0,7
1961-1970 .....	233	272	260	197	63	-	12	1 296	963	1,2	4,8	3,5	0,7
UOPPGITT .....	15	15	14	10	4	-	1	69	42	1,0	4,6	2,8	0,6

TABELL 11. BEBODDE BOLIGER ETTER HUSTYPE OG TALLET PÅ ROM, OG BOSATTE ETTER TALLET PÅ ROM I BOLIGEN

TALLET PÅ ROM, EKSKL. KJØKKEN	BEBODDE BOLIGER							BOSATTE	
	I ALT	I PERMANENTE BOLIGBYGG			I BLOKKER	I ANDRE BYGG	I ALT	PR. ROM	
	I ALT	I VÅNING- HUS I TILKN. TIL GARDSDRIFT OG I FRITTL. ENEBOLIGER	I ANDRE ENE- OG TOPMANN- BOLIGER OG SMAHUS	I BLOKKER	I ANDRE BYGG	I ALT	PR. ROM		
I ALT .....	1 958	1 869	1 476	390	3	89	5 496	0,6	
0 ROM ELLER UOPPGITT ..	8	8	5	3	-	-	13	..	
1 ROM I ALT .....	94	68	25	43	-	26	131	1,0	
MED KJØKKEN I ALT ...	57	55	23	32	-	2	91	0,9	
UNDER 6 KVM. ....	15	14	2	12	-	1	19	1,3	
6 KVM. OG MER .....	42	41	21	20	-	1	72	0,9	
UTEN KJØKKEN .....	37	13	2	11	-	24	40	1,1	
2 ROM I ALT .....	214	195	110	85	-	19	453	0,8	
MED KJØKKEN .....	206	191	110	81	-	15	440	0,8	
UTEN KJØKKEN .....	8	4	-	4	-	4	13	0,8	
3 ROM .....	352	334	235	98	1	18	860	0,6	
4 ROM .....	590	580	484	94	2	10	1 742	0,6	
5 ROM .....	377	372	334	38	-	5	1 213	0,5	
6 ROM .....	194	189	170	19	-	5	641	0,5	
7 ROM .....	72	70	64	6	-	2	246	0,4	
8 ROM OG MER .....	57	53	49	4	-	4	197	0,4	

TABELL 12. BEBODDE BOLIGER, ROM OG BOSATTE ETTER BOLIGTETTHET

	I ALT	BOSATTE PR. ROM, INKL. KJØKKEN PÅ 6 KVM. OG MER								0 ROM ELLER UOPP- GITT	
		UNDER 0,25	0,25- 0,49	0,50- 0,74	0,75- 0,99	1,00- 1,24	1,25- 1,49	1,50- 1,74	1,75- 1,99		2,00 OG MER
BEBODDE BOLIGER .....	1 958	224	572	545	232	266	61	28	3	19	8
ROM .....	9 777	1 350	3 086	2 712	1 195	1 051	245	84	14	40	..
BOSATTE .....	5 496	233	1 062	1 572	959	1 085	320	131	25	96	13
ROM PR. BOLIG .....	5,0	6,0	5,4	5,0	5,2	4,0	4,0	3,0	4,7	2,1	..
BOSATTE PR. BOLIG .....	2,8	1,0	1,9	2,9	4,1	4,1	5,2	4,7	8,3	5,1	1,6

TABELL 13. BEBODDE BOLIGER, ROM OG BOSATTE ETTER BOLIGENS UTSTYR

	I ALT	INNLAGT VANN I HUSET								IKKE INN- LAGT VANN I HUSET	UOPP- GITT
		EGET WC		FELLES WC		EGET ELLER FELLES	UTEN WC		UTEN BAD		
		EGET BAD	FELLES BAD	EGET BAD	FELLES BAD	WC OG UTEN BAD	EGET ELLER FELLES BAD				
								I ALT			
BEBODDE BOLIGER .....	1 958	1 801	765	34	8	53	127	148	666	153	4
ROM .....	9 777	9 071	4 226	141	33	129	498	787	3 257	685	21
BOSATTE .....	5 496	5 147	2 495	99	21	98	283	453	1 698	339	10
ROM PR. BOLIG .....	5,0	5,0	5,5	4,1	4,1	2,4	3,9	5,3	4,9	4,5	5,3
BOSATTE PR. BOLIG .....	2,8	2,9	3,3	2,9	2,6	1,8	2,2	3,1	2,5	2,2	2,5
BOSATTE PR. ROM .....	0,6	0,6	0,6	0,7	0,6	0,8	0,6	0,6	0,5	0,5	0,5

TABELL 14. BEBODDE BOLIGER, ROM OG BOSATTE ETTER EIER-/LEIERFORHOLDET TIL BOLIGEN

	I ALT	BOLIGINNEHAVEREN DISPONERER BOLIGEN SOM							TJEN- ESTE- ELLER FOR- PAK- TER- BOLIG	UOPP- GITT	
		EIER	LEIEBOER								
			MED AKSJE/ANDEL			UTEN AKSJE/ANDEL					
			I ALT	MED INN- SKOTT	UTEN INN- SKOTT	I ALT	MED INN- SKOTT	UTEN INN- SKOTT			
BEBODDE BOLIGER ...	1 958	1 464	397	1	-	1	396	4	392	97	-
ROM .....	9 777	7 844	1 526	19	-	19	1 507	20	1 487	407	-
BOSATTE .....	5 496	4 254	954	:	-	:	:	:	935	288	-
ROM PR. BOLIG .....	5,0	5,4	3,8	19,0	-	19,0	3,8	5,0	3,8	4,2	-
BOSATTE PR. BOLIG .	2,8	2,9	2,4	:	-	:	:	:	2,4	3,0	-
BOSATTE PR. ROM ...	0,6	0,5	0,6	:	-	:	:	:	0,6	0,7	-

TABELL 15. FOLKEMENGDEN ETTER ALDER, KJØNN OG TELLINGSKRETS

TELLINGSKRETS OG KJØNN	I ALT	ALDER									
		UNDER 7	7-15	16-19	20-24	25-29	30-39	40-49	50-59	60-69	70 OG OVER
KOMMUNEN I ALT .....	5 604	503	783	348	419	260	506	604	703	733	745
MENN I ALT .....	2 826	260	411	179	255	150	250	307	343	362	309
UGIFTE .....	1 415	260	411	177	213	62	53	55	67	68	49
GIFTE OG SEPARERTE .....	1 271	-	-	2	40	87	193	245	256	271	177
FØR GIFTE .....	140	-	-	-	2	1	4	7	20	23	83
KVINNER I ALT .....	2 778	243	372	169	164	110	256	297	360	371	436
UGIFTE .....	1 133	243	372	159	71	21	12	22	45	85	103
GIFTE OG SEPARERTE .....	1 277	-	-	10	92	86	240	258	271	204	116
FØR GIFTE .....	368	-	-	-	1	3	4	17	44	82	217
TETTBYGDE KRETSET I ALT ...	1 689	173	256	91	137	101	205	154	200	196	176
MENN .....	802	82	128	43	67	61	103	76	89	96	57
KVINNER .....	887	91	128	48	70	40	102	78	111	100	119
01 TVEDESTRAND .....	674	47	65	35	69	29	54	65	95	107	108
MENN .....	307	29	36	13	31	23	25	31	39	48	32
KVINNER .....	367	18	29	22	38	6	29	34	56	59	76
02 FJÆRKLIV/RUGHAGEN ...	1 015	126	191	56	68	72	151	89	105	89	68
MENN .....	495	53	92	30	36	38	78	45	50	48	25
KVINNER .....	520	73	99	26	32	34	73	44	55	41	43
SPREDTBYGDE KRETSET I ALT .	3 898	330	527	257	280	157	300	448	500	532	567
MENN .....	2 015	178	283	136	187	88	147	230	252	263	251
KVINNER .....	1 883	152	244	121	93	69	153	218	248	269	316
03 MYKLEBUSTAD .....	281	21	35	28	23	10	17	28	44	29	46
MENN .....	142	7	23	12	16	8	8	12	24	10	22
KVINNER .....	139	14	12	16	7	2	9	16	20	19	24
04 ØSTERA .....	121	9	15	9	4	8	8	16	18	20	14
MENN .....	65	5	8	8	3	4	4	11	8	9	5
KVINNER .....	56	4	7	1	1	4	4	5	10	11	9
05 VALLE .....	95	8	15	7	5	1	3	19	7	16	14
MENN .....	46	2	9	4	2	1	1	11	3	7	6
KVINNER .....	49	6	6	3	3	-	2	8	4	9	8
06 LAGET .....	216	18	20	14	17	8	17	27	35	23	37
MENN .....	109	8	10	6	12	3	11	15	17	8	19
KVINNER .....	107	10	10	8	5	5	6	12	18	15	18
07 SONGE .....	342	32	67	23	26	17	34	43	30	44	26
MENN .....	177	22	29	13	19	10	15	22	13	20	14
KVINNER .....	165	10	38	10	7	7	19	21	17	24	12
08 SKJERKHOLT .....	249	31	39	15	16	10	20	27	24	42	25
MENN .....	133	19	26	8	11	4	11	11	12	23	8
KVINNER .....	116	12	13	7	5	6	9	16	12	19	17
09 NES .....	335	25	39	21	18	9	28	43	45	55	52
MENN .....	178	9	20	10	9	6	13	24	31	31	25
KVINNER .....	157	16	19	11	9	3	15	19	14	24	27
10 LINDLAND .....	94	3	15	11	8	6	4	12	17	11	7
MENN .....	55	3	9	7	7	4	2	5	8	6	4
KVINNER .....	39	-	6	4	1	2	2	7	9	5	3
11 HOLT .....	499	60	76	41	48	33	31	69	52	44	45
MENN .....	270	35	48	18	27	15	14	37	25	27	24
KVINNER .....	229	25	28	23	21	18	17	32	27	17	21
12 KVASTAD .....	132	6	20	7	10	4	9	15	18	17	26
MENN .....	72	4	12	3	8	3	4	9	8	10	11
KVINNER .....	60	2	8	4	2	1	5	6	10	7	15
13 SKUGGEVIK .....	112	5	14	5	13	2	11	10	19	18	15
MENN .....	65	3	8	2	12	1	5	5	11	10	8
KVINNER .....	47	2	6	3	1	1	6	5	8	8	7
14 EIDBU .....	234	15	31	16	9	7	18	27	32	35	44
MENN .....	119	6	19	6	8	1	10	14	21	13	21
KVINNER .....	115	9	12	10	1	6	8	13	11	22	23
15 DYPVÅG .....	294	25	33	15	20	8	31	32	32	46	52
MENN .....	134	11	15	9	10	5	16	15	14	20	19
KVINNER .....	160	14	18	6	10	3	15	17	18	26	33
16 GJEVING .....	322	25	50	24	24	15	25	42	42	40	35
MENN .....	174	14	29	16	18	8	11	23	18	22	15
KVINNER .....	148	11	21	8	6	7	14	19	24	18	20
17 LYNØR .....	174	20	23	2	7	6	19	18	18	19	42
MENN .....	83	13	8	1	5	4	8	11	7	10	16
KVINNER .....	91	7	15	1	2	2	11	7	11	9	26

TABELL 15, FORTS., FOLKEMENGDEN ETTER ALDER, KJØNN OG TELLINGSKRETS

TELLINGSKRETS OG KJØNN	I ALT	ALDER									
		UNDER	7-15	16-19	20-24	25-29	30-39	40-49	50-59	60-69	70 OG
		7									OVER
18 VESTRE SANDØY .....	222	12	21	12	19	4	13	15	41	46	39
MENN .....	106	7	7	7	13	3	8	2	19	22	18
KVINNER .....	116	5	14	5	6	1	5	13	22	24	21
19 BORØY .....	170	13	13	7	13	9	10	5	26	26	48
MENN .....	83	8	2	6	7	8	5	3	13	15	16
KVINNER .....	87	5	11	1	6	1	5	2	13	11	32
20 HOLTE .....	6	2	1	-	-	-	2	-	-	1	-
MENN .....	4	2	1	-	-	-	1	-	-	-	-
KVINNER .....	2	-	-	-	-	-	1	-	-	1	-
UTEN FAST BOPEL I ALT .....	17	-	-	-	2	2	1	2	3	5	2
MENN .....	9	-	-	-	1	1	-	1	2	3	1
KVINNER .....	8	-	-	-	1	1	1	1	1	2	1

TABELL 16. PERSONER 16 ÅR OG OVER ETTER VIKTIGSTE KILDE TIL LIVSOPPHOLD, NÆRING, KJØNN OG TELLINGSKRETS

TELLINGSKRETS OG KJØNN	I ALT	VIKTIGSTE KILDE TIL LIVSOPPHOLD									
		INNTEKT AV EGET ARBEID									
		NÆRING									
		JORD- SKOG- BRUK, FISKE M.V., HVAL- FANGST	INDU- STRI M.V., BYGGE- OG ANL. VIRK- SOMHET	VARE- HANDEL	SAM- FERD- SEL	TJEN- ESTE- YTENDE NÆR- INGER	UOPP- GITT	PEN- SJON, TRYGD	FOR- MUE, LÅN, STI- PEND M.V.	HUSAR- BEID I HJEM- MET, FORSØR- GET	
KOMMUNEN I ALT .....	4 318	1 860	185	650	215	358	433	19	1 212	78	1 168
MENN .....	2 155	1 421	153	587	96	326	244	15	535	61	138
KVINNER .....	2 163	439	32	63	119	32	189	4	677	17	1 030
TETTBYGDE KRETSE I ALT ...	1 260	578	3	195	98	92	186	4	305	29	348
MENN .....	592	413	3	160	49	83	114	4	111	26	42
KVINNER .....	668	165	-	35	49	9	72	-	194	3	306
01 TVEDESTRAND .....	562	243	2	71	52	42	74	2	173	12	134
MENN .....	242	169	2	56	28	38	43	2	53	9	11
KVINNER .....	320	74	-	15	24	4	31	-	120	3	123
02 FJÆRKLEIV/RUGHAGEN ...	698	335	1	124	46	50	112	2	132	17	214
MENN .....	350	244	1	104	21	45	71	2	58	17	31
KVINNER .....	348	91	-	20	25	5	41	-	74	-	183
SPREDTBYGDE KRETSE I ALT .	3 041	1 272	182	455	116	266	246	7	902	49	818
MENN .....	1 554	1 003	150	427	47	243	130	6	420	35	96
KVINNER .....	1 487	269	32	28	69	23	116	1	482	14	722
03 MYKLEBUSTAD .....	225	95	13	36	13	10	21	2	63	5	62
MENN .....	112	71	12	33	5	9	10	2	30	3	8
KVINNER .....	113	24	1	3	8	1	11	-	33	2	54
04 ØSTERA .....	97	36	-	15	5	10	5	1	30	2	29
MENN .....	52	30	-	14	3	9	3	1	13	1	8
KVINNER .....	45	6	-	1	2	1	2	-	17	1	21
05 VALLE .....	72	31	18	2	-	7	4	-	21	1	19
MENN .....	35	24	13	2	-	7	2	-	8	-	3
KVINNER .....	37	7	5	-	-	-	2	-	13	1	16
06 LAGET .....	178	78	8	38	8	10	14	-	52	2	46
MENN .....	91	63	5	38	3	10	7	-	22	1	5
KVINNER .....	87	15	3	-	5	-	7	-	30	1	41
07 SONGE .....	243	123	10	63	9	26	15	-	40	5	75
MENN .....	126	100	6	59	3	22	10	-	17	3	6
KVINNER .....	117	23	4	4	6	4	5	-	23	2	69



TABELL 16, FORTS., PERSONER 16 ÅR OG OVER ETTER VIKTIGSTE KILDE TIL LIVSOPPHOLD, NÆRING, KJØNN OG TELLINGSKRETS

TELLINGSKRETS OG KJØNN		VIKTIGSTE KILDE TIL LIVSOPPHOLD										
		INNTEKT AV EGET ARBEID										
		I ALT	NÆRING							PEN- SJON, TRYGD	FOR- MUE, LÅN, STI- M.V.	HUSAR- BEID I HJEM- PEND MET, FORSØR- GET
			I ALT	JORD- SKOG- BRUK, FISKE M.V., HVAL- FANGST	INDU- STRI M.V., BYGGE- OG ANL. VIRK- SOMHET	VARE- HANDEL	SAM- FERD- SEL	TJEN- ESTE- YTENDE NÆR- INGER	UOPP- GITT			
08 SKJERKHOLT .....	179	77	20	18	9	24	6	-	44	3	55	
MENN .....	88	64	18	17	3	22	4	-	16	3	5	
KVINNER .....	91	13	2	1	6	2	2	-	28	-	50	
09 NES .....	271	105	23	39	8	10	25	-	99	1	66	
MENN .....	149	81	21	38	2	9	11	-	58	1	9	
KVINNER .....	122	24	2	1	6	1	14	-	41	-	57	
10 LINDLAND .....	76	39	16	14	1	7	1	-	15	-	22	
MENN .....	43	32	11	12	1	7	1	-	8	-	3	
KVINNER .....	33	7	5	2	-	-	-	-	7	-	19	
11 HOLT .....	363	194	24	73	19	26	51	1	58	5	106	
MENN .....	187	145	21	67	6	23	27	1	28	3	11	
KVINNER .....	176	49	3	6	13	3	24	-	30	2	95	
12 KVASTAD OG 20 HOLTE ...	109	43	15	19	3	2	4	-	37	-	29	
MENN .....	57	38	14	17	1	2	4	-	18	-	1	
KVINNER .....	52	5	1	2	2	-	-	-	19	-	28	
13 SKUGGEVIK .....	93	51	6	26	-	12	6	1	22	1	19	
MENN .....	54	42	5	22	-	10	4	1	11	1	-	
KVINNER .....	39	9	1	4	-	2	2	-	11	-	19	
14 EIDBU .....	188	69	6	20	8	16	18	1	72	5	42	
MENN .....	94	54	6	19	3	15	10	1	33	3	4	
KVINNER .....	94	15	-	1	5	1	8	-	39	2	38	
15 DYPVÅG .....	236	89	6	24	8	22	29	-	84	2	61	
MENN .....	108	63	4	24	4	22	9	-	34	1	10	
KVINNER .....	128	26	2	-	4	-	20	-	50	1	51	
16 GJEVING .....	247	118	10	40	14	25	28	1	51	7	71	
MENN .....	131	89	7	37	8	23	14	-	25	6	11	
KVINNER .....	116	29	3	3	6	2	14	1	26	1	60	
17 LYNGØR .....	131	42	4	8	3	21	6	-	55	-	34	
MENN .....	62	36	4	8	1	20	3	-	24	-	2	
KVINNER .....	69	6	-	-	2	1	3	-	31	-	32	
18 VESTRE SANDØY .....	189	45	3	7	3	25	7	-	84	6	54	
MENN .....	92	40	3	7	2	22	6	-	41	5	6	
KVINNER .....	97	5	-	-	1	3	1	-	43	1	48	
19 BORØY .....	144	37	-	13	5	13	6	-	75	4	28	
MENN .....	73	31	-	13	2	11	5	-	34	4	4	
KVINNER .....	71	6	-	-	3	2	1	-	41	-	24	
20 HOLTE .....												
MENN .....												
KVINNER .....												
UTEN FAST BOPEL I ALT .....	17	10	-	-	1	-	1	8	5	-	2	
MENN .....	9	5	-	-	-	-	-	5	4	-	-	
KVINNER .....	8	5	-	-	1	-	1	3	1	-	2	

S E K R E T S 12

TABELL 17. HOVEDTALL FOR HUS OG BEBODDE BOLIGER I DE ENKELTE TELLINGSKRETSER

TELLINGSKRETS	HUS				BEBODDE BOLIGER							BO- SAT- TE PR. ROM
	I ALT	AV DISSE:			I ALT	AV DISSE MED:						
		VIN.HUS TILKN. GARDS- DRIFT, FRITTL. ENEBOL.	BYGGEGAR			INNLAGT VANN OG HUSET	EGET WC OG BAD	WC OG BAD ELLERS	EGET ELLER FELLES WC OG BAD	EGET ELLER FELLES BAD OG UTEN WC		
			1946-	1961-								
	1960	1970										
KOMMUNEN I ALT .....	1 698	1 426	369	233	1 958	1 805	765	95	127	148	0,6	
TETTBYGDE KRETSE I ALT ...	494	367	101	103	602	579	330	18	79	22	0,6	
01 TVEDESTRAND .....	223	138	22	8	292	292	150	14	61	7	0,5	
02 FJÆRKLIV/RUGHAGEN ...	271	229	79	95	310	287	180	4	18	15	0,7	
SPREDTBYGDE KRETSE I ALT .	1 204	1 059	268	130	1 356	1 226	435	77	48	126	0,5	
03 MYKLEBUSTAD .....	64	57	18	6	81	75	22	8	3	13	0,7	
04 ØSTERA .....	48	45	5	8	50	46	19	1	1	5	0,5	
05 VALLE .....	26	22	4	2	34	33	10	7	3	-	0,6	
06 LAGET .....	69	67	11	7	78	71	15	3	2	5	0,5	
07 SONGE .....	84	65	32	13	101	101	57	16	2	3	0,6	
08 SKJERKHOLT .....	75	68	20	10	82	71	27	4	6	6	0,6	
09 NES .....	94	79	21	10	112	98	40	4	8	3	0,5	
10 LINDLAND .....	25	23	3	3	30	25	7	1	-	2	0,6	
11 HOLT .....	133	114	35	25	154	148	58	13	8	15	0,6	
12 KVASTAD .....	40	39	8	7	44	:	:	:	:	:	0,6	
13 SKUGGEVIK .....	36	35	9	4	38	33	9	-	4	6	0,6	
14 EIDBU .....	89	83	15	6	94	71	21	2	3	7	0,5	
15 DYPVAG .....	95	88	26	9	105	94	37	8	1	12	0,5	
16 GJEVING .....	94	86	29	10	106	97	41	5	2	10	0,6	
17 LYNGØR .....	65	35	9	3	71	71	16	1	-	7	0,4	
18 VESTRE SANDØY .....	93	87	12	2	97	89	22	-	-	21	0,4	
19 BØRØY .....	72	64	10	5	77	66	22	1	3	10	0,4	
20 HOLTE .....	2	2	1	-	2	:	:	:	:	:	:	

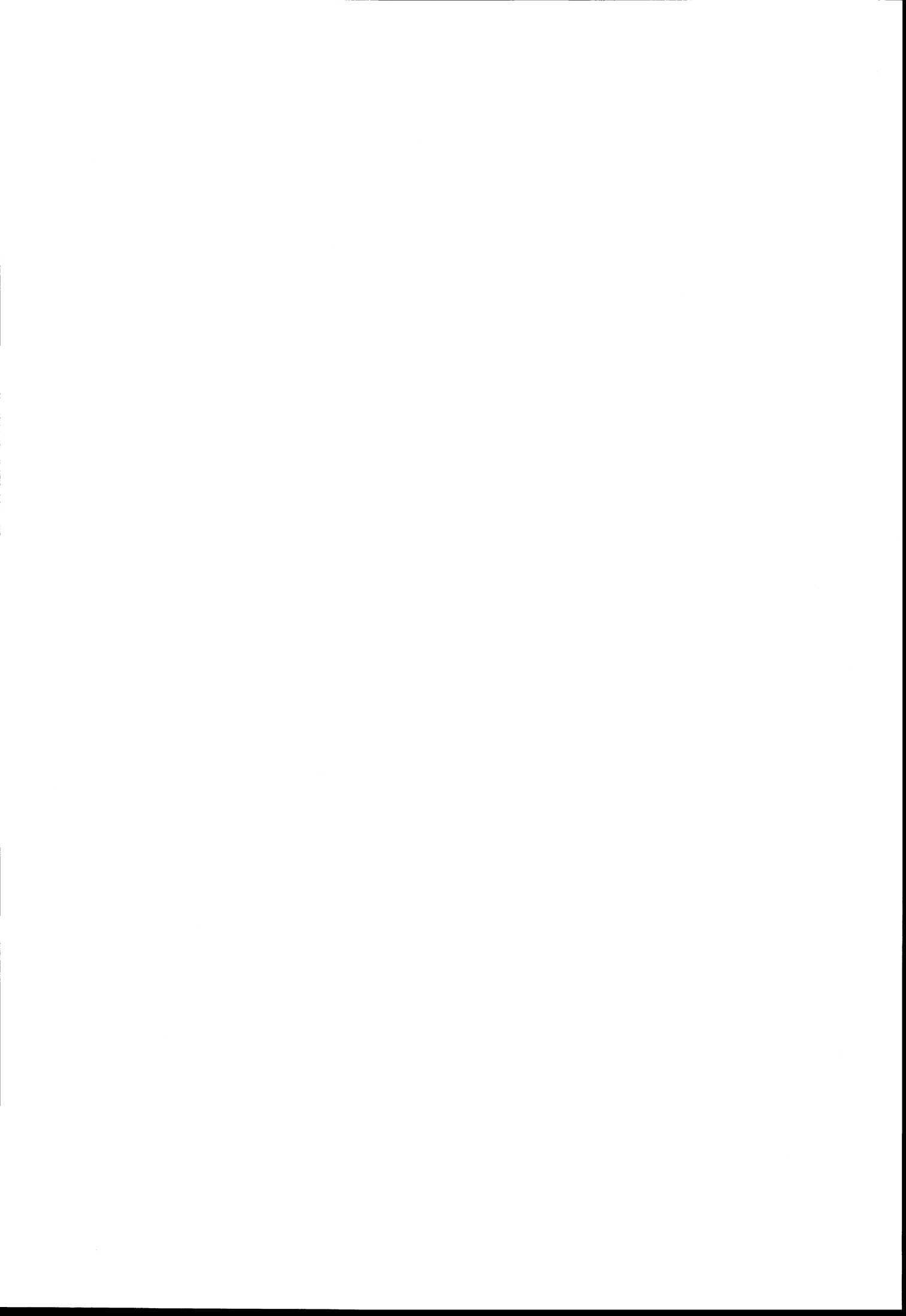

## a. KRETSFORTEGNELSE

Krets- nr.	Navnet på kretsen	Krets- type <sup>1)</sup>	Omfang (Eiendommer med bebodde hus)
0	Uten fast bopel	0	..
1	Tvedestrand	T	Se vedlegg 3.
2	Fjærkleiv/Rughagen	T	Se vedlegg 3.
3	Myklebustad	S	Gnr. 28-30, 30/31/32, gnr. 31 bnr. 25 og 27, gnr. 31/32, gnr. 32 bnr. 12/17, 38, 57, 59 og 60, gnr. 58 og 59. Unntatt bnr. under krets 2.
4	Østerå	S	Gnr. 1 og 2. Unntatt bnr. under krets 2.
5	Valle	S	Gnr. 60-62.
6	Laget	S	Gnr. 63-71.
7	Songe	S	Gnr. 72, 73 og 73/53.
8	Skjerkholt	S	Gnr. 50-57.
9	Nes	S	Gnr. 35, 43-48.
10	Lindland	S	Gnr. 36, 38-42.
11	Holt	S	Gnr. 25-27, gnr. 31 bnr. 1-5, 8, 8/6, 11/16, 13-15, 21, 26, 28, 35-38, 40 og 45, gnr. 32 bnr. 1, 6-13, 15, 17, 21, 22, 25-29, 31,34, 39-42, 48-51, 55 og 58, gnr. 33 og 34.
12	Kvastad	S	Gnr. 19-24.
13	Skuggevik	S	Gnr. 5-9.
14	Eidbu	S	Gnr. 92, 94, 96 og 97.
15	Dypvåg	S	Gnr. 86-91.
16	Gjeving	S	Gnr. 83, gnr. 84 bnr. 2, 3, 4/48, 5-8, 13, 17, 18, 18/20, 21, 23, 25-27, 29/31, 33, 37, 38/3, 38/60, 39, 41, 44-47, 52, 57, 59, 61, 65, 67, 73, 80-83, 88-93, 95-97, 99, 100, 106, 109, 113-115, 120-125, 137-141, 143, 146, 147, 149, 155, 163, 164, 166, 172, 173, 177, 178, 186, 227, 264, 280-283, gnr. 85.
17	Lyngør	S	Gnr. 79-82, gnr. 84 bnr. 12.
18	Vestre Sandøy	S	Gnr. 77 og 78.
19	Borøy	S	Gnr. 75 og 76.
20	Holte	S	Gnr. 99.

1) T = Tettbygd krets. S = Spredtbygd krets.

## b. INNDELINGEN I SOGN PR. 1. NOVEMBER 1970

Navnet på sognet	Omfang (tellingskretsnr.)	Navnet på sognet	Omfang (tellingskretsnr.)
Tvedestrand	1	Dypvåg	14-19
Holt	2-13 og 20		

## c. OVERSIKT OVER ENDRINGENE I KOMMUNEINNDELINGEN MELLOM TELLINGEN I 1960 OG TELLINGEN I 1970

Kretsnr. i 1970-tellingen	Kommune i 1960-tellingen	Kretsnr. i 1970-tellingen	Kommune i 1960-tellingen
1-19 i Tvedestrand	0914 Tvedestrand	8 i Moland	0914 Tvedestrand
20 i Tvedestrand	0918 Austre Moland		



# 0914 TVEDESTRAND

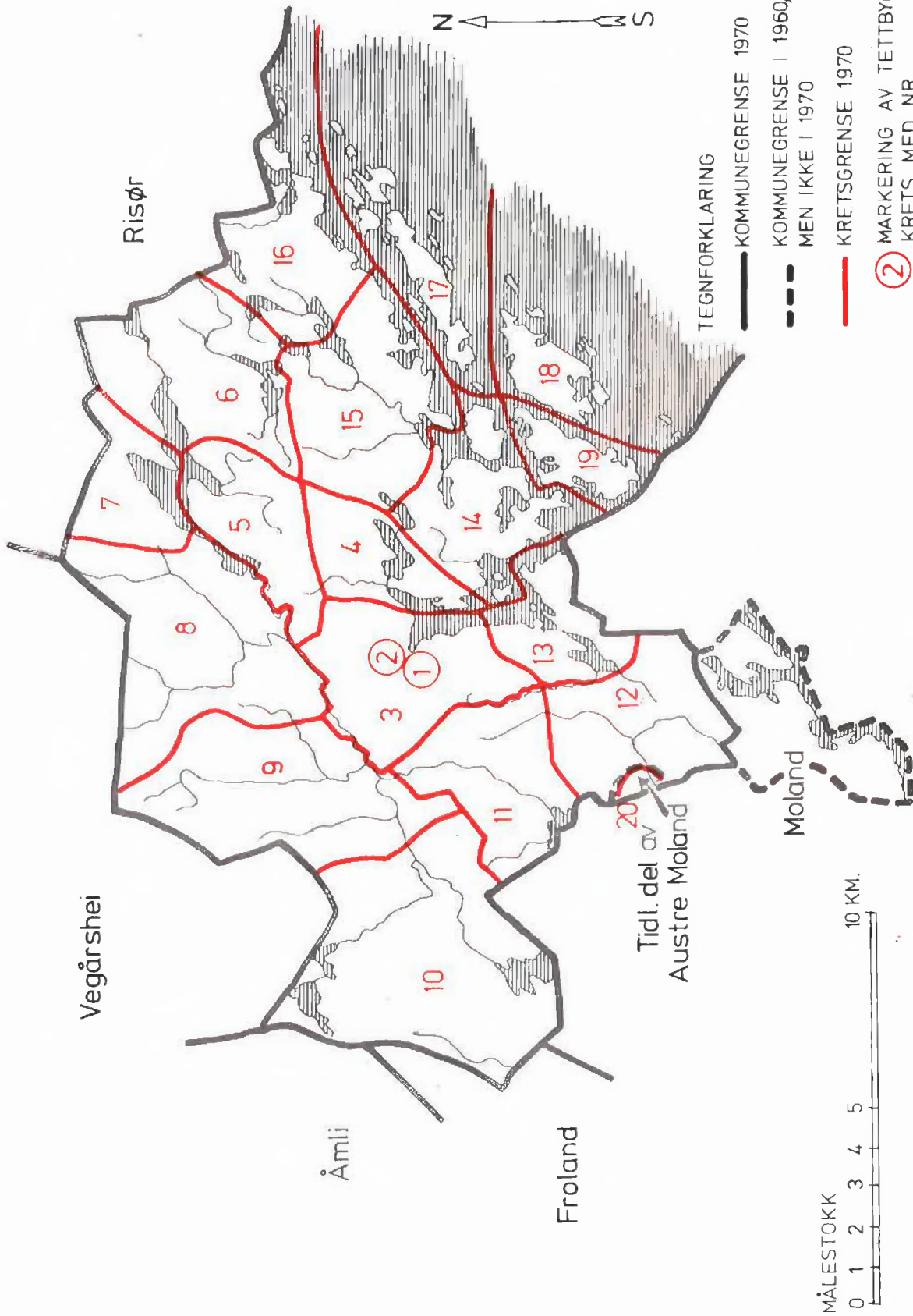



## 0914 TVEDESTRAND

## TETTBYGDE KRETSER

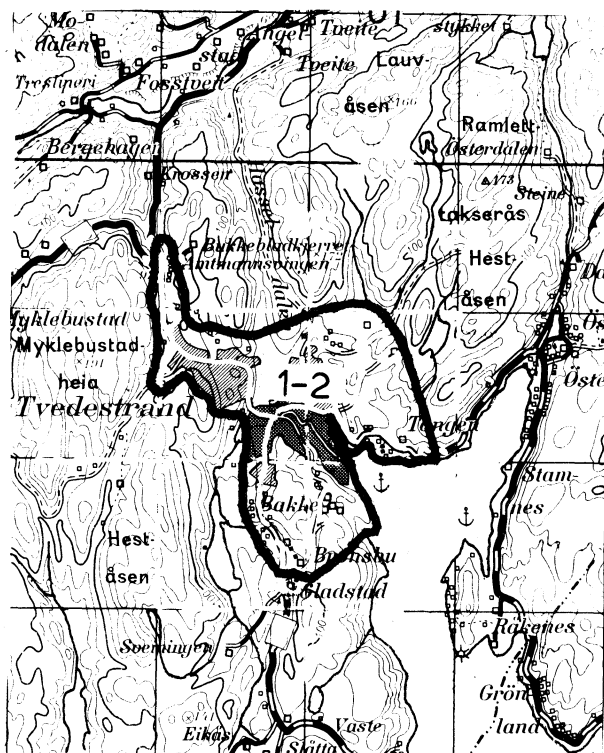

## TEGNFORKLARING

— KRETSGRENSE 1970

1-2 NR. PÅ TETTBYGDE KRETSER

MÅLESTOKK 1: 50 000



Med samtykke fra Norges Geografiske Oppmåling er N G O's kartmateriale brukt som kartgrunnlag.