



Gunnar Claus

**Inntekts- og formues-
undersøkelsen for personlig
næringsdrivende 2004**
Dokumentasjon

Innhold

Innledning	3
Populasjon	4
Avgrensning og antall	4
Hovedinntektens art	5
Framgangsmåte for plassering i næringsgrupper	5
5 næringsgrupper	5
Personfilen	6
Beregninger	6
Datakilder	7
S L N	7
Skattedata på register	8
Utvalget	8
Sammenligning av populasjon og utvalg	8
Bearbeiding av materialet	9
Kontroller og endringer	9
Oppblåsing av utvalget	10
Stratum	10
Vekteregning	11
Vekteresultat	11
Produksjonsfiler, arkivering og frigivning	12
Populasjonsfila	12
Næringsoppgaven.....	12
Beregnet personinntekt.....	13
Saldostatistikk	13
Statistikk over gevinst og tapskonto.....	13
Kvalitetsvurderinger	13
Sammenligning av IFN over tid.....	13
Feilkilder	14
Tanker om forbedringspotensialer	15
IFN for tidligere år	16
IFN – 2003	16
IFN 1991 – 2002	19
VEDLEGG	20
Vedlegg A. Næringsdrivende i andre statistikker	20
Vedlegg B. Inndeling i stratum.	22
Vedlegg C. Hovedinntektens art/næring	24
Vedlegg D. Beregnet personinntekt.	25
Vedlegg E. Næringsinntekt.	26
De siste utgitte publikasjoner i serien Notater	27

Innledning

Inntekts- og formuesundersøkelsen for personlig næringsdrivende (IFN) har fra og med 1991 vært gjennomført som årlig utvalgsundersøkelse på oppdrag fra Finansdepartementet. Formålet med undersøkelsen er å belyse de personlige næringsdrivendes inntekts- og kostnadsforhold utover det som er tilgjengelig i SSBs registerbaserte skattestatistikk for forskuddspliktige. De to viktigste skattegrunnlagene for personlig næringsdrivende er næringsinntekten og personinntekt fra næring. Begge disse variablene finnes i SSBs selvangivelsesregister. Inntekts- og formuesundersøkelsen for personlig næringsdrivende gir bakgrunnsinformasjon for hvordan disse skattegrunnlagene er framkommet. Data fra undersøkelsen benyttes til skatteforskning og ulike analyser av delingsmodellen.

Notatet er en dokumentasjon av arbeidet med IFN-2004. Hensikten med notatet er å gi den som bruker statistikken økt forståelse for datamaterialet, og å vise hvilke muligheter og begrensninger som finnes i materialet. Dokumentet vil også være til hjelp ved gjennomføringen av fremtidige undersøkelser. IFN-2004 bygger på opplysninger fra de personlig næringsdrivende som har levert ligningsopplysninger elektronisk gjennom Altinn. Dette utvalget blir undersøkt for å sjekke at det er representativt for populasjonen. Etter kvalitetskontroller og rettinger blir utvalget vektet slik at det representerer hele populasjonen på 342 914 personlig næringsdrivende.

IFN-2004 ble gjennomført ved Seksjon for inntekts- og lønnsstatistikk fra høsten 2005, med publisering på <http://www.ssb.no/emner/05/01/ifpn/> 5. mai 2006.

Populasjon

Populasjonen for inntekts- og formuesundersøkelsen for personlig næringsdrivende 2004 er definert som alle fysiske personer som driver næringsvirksomhet for egen regning og risiko.

Avgrensning og antall

Selvangivelsesstatistikken angir populasjonen ved alle personer som har næringsinntekt, underskudd fra næring og/eller beregnet personinntekt fra næringsvirksomhet, uavhengig av størrelsen på næringsinntekt/underskudd og forholdet mellom næringsinntekt/underskudd og andre inntekter. Populasjonen kan deles i følgende grupper:

1) Enkeltpersonforetak (ENK)

Fra lignings-ABC: "Næringsvirksomhet som eies (dvs. drives for egen regning og risiko) av en fysisk person kalles et enkeltpersonforetak. Eier personen to eller flere atskilte næringsvirksomheter, vil alle næringsvirksomhetene inngå i enkeltpersonforetaket."

Inntekter kan også føres i ektefellens selvangivelse hvis ektefellen er aktiv i virksomheten.

2) Deltakere i deltakerlignet foretak (DLS)

Fra lignings-ABC: "Driver flere rettssubjekter næringsvirksomhet for felles regning og risiko uten å være eget skattesubjekt, se ovenfor, vil det foreligge et deltakerlignet selskap (DLS). Om inndeling av slike selskaper, se selskapsloven § 1-2. I dagligtale kalles slike selskaper ofte for kompaniskap, samdrift eller interessentskap mv."

Omfatter deltagere i ansvarlig selskap (ANS), ansvarlig selskap med delt ansvar (DA), partrederi (PRE) og kommandittselskap (KS). Det er kun personlige deltakere som er med i statistikken.

3) Lottfiskere

Lottfiskere fører inntekt/underskudd inn i den personlige selvangivelsen delvis på samme måte som gruppe 1 og 2 og inngår i populasjonen.

Tabell 1. Antall personlig næringsdrivende i IFN-populasjonen, 1999–2004.

Inntektsår	Antall	Inn i populasjonen	Ut av populasjonen
2004	342 914	52 377	
2003	336 609	47 142	46 072
2002	341 333	47 952	51 866
2001	342 157	50 239	48 776
2000	339 856	47 689	47 938
1999	342 195		50 028

Kilde SSBs Selvangivelsesstatistikk.

Populasjonen for 2004 omfatter 342 914 personer. Det er et antall som har vært relativt stabilt de siste årene. Nedgangen i 2003 skyldes sannsynligvis at næringsinntekt for primærnæring dokumenteres på en annen måte i dette året i forhold til de andre årene. Antall nye næringsdrivende og antall som opphører er også stabilt over tid. Det er ca 195 000 personer som har vært med i populasjonen i alle årene 1999-2004.

Hovedinntektens art

Datakildene gir ingen informasjon om hvor mange timer den enkelte person bruker på å drive næringsvirksomhet. Vi mangler også informasjon om forholdet mellom omfanget av aktiviteten i ulike næringer, og aktiviteten i næring i forhold til lønnet arbeid. "Hovedinntektens art" er en variabel som grupperer populasjonen. Denne variabelen viser hvilken type inntekt som gir det største bidraget til den næringsdrivendes inntekter. Inntekt er i denne sammenhengen inntekt fra primærnæring pluss inntekt fra annen næring samt lønn/pensjon. Næringsdrivende som har størstedelen av sin inntekt fra lønn og/eller pensjon, blir gruppert som hovedinntektens art lønn/pensjon. Selvstendig næringsdrivende med hovedinntekt fra næring blir videre delt i to avhengig av om næringsinntekten fra primærnæring eller annen næring er størst.

Figur 1. Beregning av hovedinntektens art:

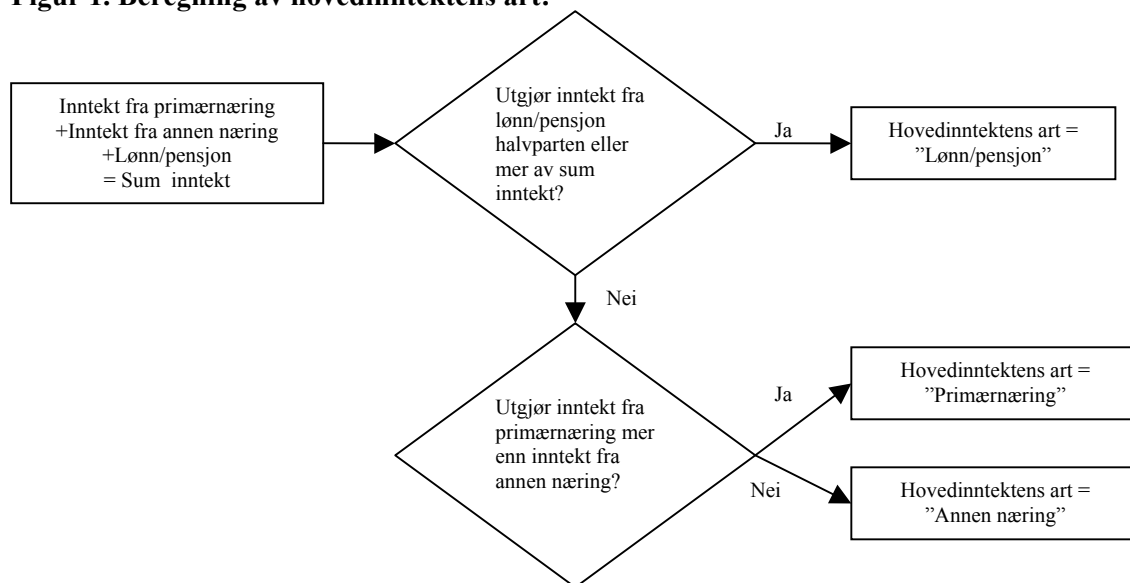

Det er omtrent halvparten (182 517) som har sin hovedinntekt fra lønn/pensjon, 41 596 har hovedinntekt fra primærnæring og 118 801 fra annen næring.

Framgangsmåte for plassering i næringsgrupper

5 næringsgrupper

De som har hovedinntekt fra annen næring blir videre delt inn i følgende næringsgrupper:

Næringskode 2-siffernivå	Næring	Næringsgruppe
10, 12-37	Industri og bergverksdrift	Industri
11	Utv. av råolje og naturgass, inkl. tj.	
40-41	Kraft- og vannforsyning	
45	Bygge- og anleggsvirksomhet	Håndverk
50-55	Varehandel, hotell- og restaurantv.	Handel
60-64	Transport og kommunikasjon	Transport
65-67	Finansiell tjenesteyting, forsikring	Frie yrker
70-74	Forr.tjenesteyting, eiendomsdrift	
75-99	Offentlige og personlige tjenester	

I forbindelse med frigivningen gis det statistikk for utvalgte næringer innen frie yrker. Med utgangspunkt i ”personfilen-2004” (se nedenfor) velges næringsdrivende med rollen innehaver i enkeltpersonforetak innen følgende utvalgte 5-siffer næringer:

74.110	= juridiske tjenester
85.121, 85.122 og 85.124	= legetjenster
85.130	= tannhelsetjenester
85.200	= veterinærtjenester

I tillegg måtte disse personene være innen frie yrker, ut fra opprinnelig næringsplassering.

Personfilen

Bedrifts- og foretaksregisteret (BoF) er Statistisk sentralbyrås register over alle foretak og bedrifter i privat og offentlig sektor i Norge. BoF bygger blant annet på opplysninger fra Enhetsregisteret i Brønnøysundregistrene. For IFN er det variablene organisasjonsnummer, næring og organisasjonsform fra BoF som er av interesse.

Alle næringsdrivende har rett til å registrere seg i Enhetsregisteret. For enkelte små enkeltpersonforetak utenom varehandel og uten ansatte er registreringen frivillig. Næringsdrivende som ikke er registrert i Enhetsregisteret vil heller ikke finnes i BoF.

Statistisk sentralbyrå har også en rollefil som inneholder opplysninger om hvilke roller en person har i et foretak.

BoF og rollefilen benyttes av Seksjon for bedriftsregister for å lage en personfil for bruk i IFN. Denne inneholder alle personer som har hatt rolle som ”personlig næringsdrivende” hele eller deler av 2004.

Tabell 2. Antall roller, etter organisasjonsform og næring, 2004.

	Roller i alt	Organisasjonsform			
		ENK	ANS	DA	PRE
Roller i alt	284 171	237 525	23 658	21 613	1 375
Primærnæringer	87 579	77 805	3 989	4 736	1 049
Industri	12 520	9 948	1 402	1 170	-
Bygge- og anleggsvirksomhet	27 953	25 625	1 358	970	-
Varehandel, hotell og restaurantvirksomhet	35 601	27 665	4 306	3 626	4
Frie yrker	119 763	96 199	12 271	11 082	211
Uoppgitt	755	283	332	29	111

Kilde: Seksjon for bedriftsregisters personfil 2004.

Beregninger

Personfilen som ble omtalt tidligere inneholder foretakets næringskode, organisasjonsform og hvilken type rolle den næringsdrivende har i foretaket. Det finnes en slik fil for 2003 og en for 2004. Disse filene brukes til å plassere de næringsdrivende i næringsgrupper. Det er de 118 801 næringsdrivende med hovedinntekt fra annen næring som blir tildelt næringsgruppe, og da etter følgende rutine.

1)

Alle næringsdrivende i populasjonen kobles mot personfilen for 2004. Hvis personen kun har rolle i ett foretak i personfilen får han næringsgruppe gitt ut fra foretakets næring. Hvis den næringsdrivende har roller i flere foretak med ulike organisasjonsformer prioriteres næring fra enkeltpersonforetak. Blant de få som har roller i flere foretak med samme organisasjonsform velges næring tilfeldig blant disse foretakene.

- 2)
Næringsdrivende som ikke får tildelt næringsgruppe i 1), men er gift med en som får det, vil bli plassert i samme næringsgruppe som ektefellen.
- 3)
Næringsdrivende som ikke får næringsgruppe i 1) eller 2) blir koblet mot personfilen for 2003 etter samme metode som under pkt 1).
- 4)
Næringsdrivende som ikke finnes i personfilene, og ikke får treff i rutine 2, får næringsgruppe ”uoppgitt”. Det samme gjelder dersom næring i følge personfilen mangler, eller er primærnæring.

Tabell 3. Næring for de med hovedinntekt fra annen næring, etter hvordan den er beregnet.

	Total	Industri	Håndverk	Handel	Transport	Frie yrker	Uoppgitt
Total	118 801	5 710	18 257	16 947	12 427	41 458	24 002
1) Næring fra personfil 2004	92 616	5 176	17 068	14 726	11 402	37 564	6 680
2) Ektefelles næring	6 522	400	766	1 491	761	2 471	633
3) Næring fra personfil 2003	3 070	134	423	730	264	1 423	96
Ingen næring	16 593						16 593

Datakilder

Statistikken bygger på data hentet fra Skattedirektoratets (SkD) ligningsregister, selvangivelsesdata fra SkDs ”datastøttet selvangivelses behandling” (DSB) og vedleggsskjema til selvangivelsen som er hentet fra SkDs System for Ligning av Næringsdrivende (SLN). SSB innhenter uttrekk fra de forskjellige registrene på ulike tidspunkter. Klagebehandling og rettinger mellom uttrekkene kan påvirke konsistensen mellom variablene.

Opplysninger om hvilken næring den enkelte næringsdrivene er aktiv i, er hentet fra SSBs Bedrifts- og Foretaksregister.

SLN

SLN eller System for Ligning av Næringsdrivene er et elektronisk saksbehandlingssystem som brukes av ligningskontorene. Det inneholder selvangivelsen med alle vedlegg på elektronisk form. Fram til 2002 hadde SLN en egen innrapporteringsportal som skattyter brukte ved innsending av ligningsopplysninger til Skatteetaten. Fra inntektsåret 2003 skjer innsending gjennom det enklere og internettbaserte Altinn. SSB har benyttet seg av noe SLN-data i IFN siden 2001. For inntektsåret 2001 leverte 25 049 personlig næringsdrivende fra IFN-populasjonen inn selvangivelsen gjennom SLN. Dette tallet steg til 45 711 personer i 2002, 97 381 personer for 2003 og 173 674 personer i 2004. IFN-2002 og tidligere årganger baserte seg på et trukket utvalg av næringsdrivende. Personer som hadde levert via SLN ble kun med i statistikken hvis de var trukket i utvalget. Det gjaldt 570 næringsdrivende i IFN-2001 og 1 200 i IFN-2002. Fra og med 2003 ble IFN i sin helhet basert på næringsdrivende som rapporterte elektronisk. SSB innhenter data fra SLN i flere omganger. Det er det seneste uttrekket, fra midten av oktober, som benyttes i IFN.

Det finnes personer som har levert ligningsdata gjennom Altinn som ikke er med i populasjonen. For 2004 utgjorde dette 16 772 personer.

Skattedata på register

Ligningsregisteret (2004) ble innhentet i begynnelsen av oktober 2005 og inneholder skattegrunnlag og utliknet skatt for alle som har et skatteforhold til Norge. Sentrale poster for IFN er utliknet skatt, personinntekter i og utenfor næring og nettoformue.

Selvangivelsesregisteret (2004) ble innhentet i slutten av oktober 2005 og inneholder dokumentasjon av inntekt, fradrag, gjeld og formue som er grunnlag for utligning av skatt. Bruttoinntekt og andre inntektsposter, fradrag og personinntektsposter er sentrale poster i forbindelse med frigivning av IFN.

Utvalget

Utvalget 2004 består av alle næringsdrivende i populasjonen som har levert selvangivelsen og eventuelt andre ligningsdata gjennom Altinn. Dette omfatter 173 674 av de 342 914 personlig næringsdrivende som er med i populasjonen for IFN-2004.

Sammenligning av populasjon og utvalg

Det ble foretatt omfattende undersøkelser i forbindelse med omleggingen i 2003. Dette for å være sikker på at utvalget dekker alle områder og grupper som er viktig for statistikken. Følgende avsnitt viser noen sammenhenger i IFN-2004.

Alder

Blant de yngste og eldste er andelen i utvalget lavest. 90 prosent av de næringsdrivende er i alderen 25-66 år, og denne gruppen har også god dekning i utvalget.

Tabell 4. Populasjon og utvalg etter alder. 2004.

	Populasjonen	Utvalget	Andel
I alt	342 914	173 674	51 %
Under 20 år	1 525	191	13 %
20 - 24 år	8 265	3 076	37 %
25 - 29 år	20 611	9 980	48 %
30 - 34 år	34 694	18 531	53 %
35 - 39 år	42 630	23 794	56 %
40 - 44 år	44 588	25 166	56 %
45 - 49 år	45 071	24 902	55 %
50 - 54 år	43 451	23 005	53 %
55 - 59 år	41 876	20 668	49 %
60 - 64 år	28 099	12 768	45 %
65 - 69 år	15 465	6 211	40 %
70 - 74 år	8 302	2 975	36 %
75 - 79 år	4 659	1 462	31 %
80 år og eldre	3 678	945	26 %

Hovedinntektens art/næring

Tabell 5 viser at det er god dekning i alle grupper. Næringsdrivende med hovedinntekt fra lønn/pensjon har litt lavere dekning enn de andre, men til gjengjeld er gruppen stor i antall. En oppdeling av de næringsdrivende i finere næringsgrupper, for eksempel to-siffer næring, viser at utvalget har god spredning og dekker de aller fleste næringer.

Kjønn

Det er i hovedsak menn som er personlig næringsdrivende med en andel på ca 70 %. Andelen menn varierer avhengig av hovedinntektens art. Andelen menn i utvalget er omtrent som i populasjonen i de ulike næringene.

Tabell 5. Andel kvinner i populasjon og utvalg etter hovedinntektens art/næring, 2004.

	Antall personer i populasjonen	Av dette kvinner	Andel kvinner i populasjonen	Antall personer i utvalget	Andel av populasjonen	Andel kvinner i utvalget
I alt	342 914	102 736	30 %	173 674	51 %	29 %
Primærnæring	41 596	8 750	21 %	22 867	55 %	25 %
Industri	5 710	1 559	27 %	3 388	59 %	26 %
Håndverk	18 257	870	5 %	11 309	62 %	5 %
Handel	16 947	6 463	38 %	10 200	60 %	39 %
Transport	12 427	1 559	13 %	8 328	67 %	12 %
Frie yrker	41 458	17 661	43 %	23 911	58 %	42 %
Uoppgitt næring	24 002	6 837	28 %	10 681	45 %	27 %
Lønn/pensjon	182 517	59 037	32 %	82 990	45 %	30 %

Bearbeiding av materialet

SSB mottar et uttrekk fra Skattedirektoratets SLN. Dette uttrekket inneholder variabelnavn etter et system tilpasset Skattedirektoratets behov. Dataene konverteres til våre formater og gis variabelnavn som er egnet til statistikkformål. Dataene lagres i Oracletabeller, med en eller flere tabeller for hvert skjema.

Kontroller og endringer

Det er i hovedsak regnskapsbyråene som leverer ligningsopplysninger via Altinn. I følge Skatteetaten kommer 10% av de leverte opplysningene fra privatpersoner og 90% fra regnskapsbyråer. For å levere via Altinn må materialet gjennom noen enkle konsistenstester. Datamaterialet legges så inn i System for Ligning av Næringsdrivende (SLN) der skatteetaten foretar en maskinell rekalkulering. Hvis resultatet av denne rekalkuleringen er ulik skatteyterens påstand blir materialet sjekket for feil og eventuelt rettet av ligningsfunksjonær. Det kan også forekomme at skattyter blir bedt om å sende hele eller deler av ligningsopplysningene på nytt. Det er data etter disse kontrollene/gjennomgangen som er grunnlaget for statistikken vår. Våre kontroller av dataene viser at det er svært lite summeringsfeil og logiske feil internt på enkeltskjema. Sammenhengen mellom ulike skjema, skjemaantall for ektefeller og sammenhengen når personen har organisert virksomheten i flere organisasjonsformer – har noe større grad av feil. For de mest opplagte tilfellene av de to siste typene feil ble det laget maskinelle retterutiner. Tvilstilfellene med feil over en viss størrelse ble gjennomgått manuelt av seksjon for datafangst. Denne manuelle gjennomgangen hadde flere effekter. Vi fikk rettet tvilstilfellene, vi fikk ett overslag over hvor mange av tvilstilfellene som ble endret, og vi lærte mer om alternative og til dels uventede føringer som dog gir korrekt skatt.

Det ble opprettet en slettekodevariabel på datafilene som viser årsaken til at et skjema er tatt ut av utvalget. Dette gjør det mulig å lage statistikk på effekten av den del av revisjonen som utelater skjema. Retting av beløp på skjema loggføres ikke, men det foregår i svært lite omfang.

Tabell 6. Slettekoder for personinntektsskjema, næringsoppgave 1 og 2. 2004

Slettekode	Beskrivelse	PI	NO2	NO1
A	Slettet fordi opplysningene tilhører ANS	643	36	258
B	Ikke slettet	152 350	25 692	122 772
D	Slettet pga dublett	65	156	542
F	For mye feil i skjema	36	3	
P	Slettet fordi hele enheten er slettet	4 566	349	1 455
S	Slettet av andre årsaker	12		
T	Tomt skjema	10 486	433	130
U	Utenfor populasjonen	3 118	546	3 709

Kilde: Råfila til IFN-2004.

Systematiske avvik ble vurdert, og hvis det var behov for endringer ble det laget en fil som inneholdt ønskede endringer. Denne filen brukte så seksjon 403 for å maskinelt endre verdiene på Oracle-tabellen. I hovedsak ble dette brukt til å slette blanke skjema og dubletter.

Nedenfor er det listet opp to eksempler på slike kontroller og hvordan feil blir behandlet.

1) Personinntektsskjema med mye feil

Næringsdrivende med flere personinntektsskjema der flere/alle inneholder feil, lar seg ikke rette uten bruk av uforholdsmessig mye ressurser. Det var ca 2 400 personer som ble tatt ut av utvalget på grunn av dette.

2) Personer som kun er deltaker i ANS

For personer som har næringsinntekt fra ANS som er lik samlet næringsinntekt ifølge selvangivelsen antar vi at alle vedleggene egentlig tilhører ANS'et og dermed ikke skal være med i grunnlaget for statistikken. Vi har med et tilleggskrav at personen ifølge BoF bare er deltaker i ANS (ikke er innehaver i ENK). Disse enhetene ble manuelt kontrollert av seksjon for datafangst, og de aller fleste fikk slettet følgende skjema:

RF-1175 (NO1)

RF-1167 (NO2)

RF-1177 (Tilleggsskjema for primærnærings)

RF-1224 (PI-skjema)

RF-1084 (avskrivningsskjema)

RF-1219 (GT)

RF-1213 (Lottskjema)

Oppblåsing av utvalget

IFN-2004 skal si noe om inntekts- og kostnadsforhold for hele populasjonen av personlig næringsdrivende. Undersøkelsen må derfor blåses opp til makronivå. Hver person i utvalget får beregnet en vekt som viser hvor mange denne personen representerer i populasjonen.

Stratum

Populasjonen ble delt opp i delpopulasjoner eller stratum, der personene hadde likheter målt på ulike registervariabler. Målet var å dele opp i mange stratum, men det var i tillegg viktig at antall personer i utvalget i et stratum, ikke ble for lavt. Målet var at ingen stratum skulle inneholde færre enn 1 000 personer i utvalget.

Først ble hele populasjonen delt inn i tre etter hovedinntektens art. Det ble videre vurdert ytterligere stratifisering etter ulike kriterier som næringskode, alder, ulike beløpsstørrelser, ligningskommune,

kjønn, og annet. Etter ulike analyser av de næringsdrivende kom vi fram til grupperingen som er vist i vedlegg B.

Hovedelementene er at primærnæring grupperes etter størrelsen på næringsinntekten, de med hovedinntekt lønn grupperes etter næring/alder og de med hovedinntekt fra annen næring grupperes etter størrelsen på næringsinntekten. Videre ble personer med hovedinntekt fra annen næring delt inn i næringsundergrupper.

Vekteberegning

Utgangspunktet for beregning av vektorer til IFN-2004 er forholdet mellom antall personer i populasjonen og antall personer i utvalget i hvert stratum. Utvalget til IFN-2004 består av samtlige næringsdrivende som velger å levere ligningsopplysninger elektronisk.

For å rette opp eventuelle skjevheter i utvalget, kan det kalibreres på et utvalg av sentrale størrelser. Kalibreringsteknikk går i korthet ut på å (maskinelt) justere et sett med utgangsvektorer slik at ett eller flere kjente totaltall blir estimert helt riktig. Ulempen med dette er at man ikke har kontroll med hvordan vektene endres for å få dette til å gå opp. De personlig næringsdrivende er i hovedsak en homogen gruppe, utvalget er representativt og stort, derfor valgte vi å ikke kalibrere vektene for IFN-2004. Sammenlignet med IFN-2003 som ble kalibrert, ga ikke vektesettet noe dårligere treffprosent på sentrale variabler (tabell 7). Men vi fikk selvsagt ikke eksakt treff på variablene som i IFN-2003 var kalibreringsvariabler.

Vekterresultat

Ved vurdering av vektene sammenlignes beløpene i vektet utvalg mot registerstørrelser. Store avvik på enkelte poster kan være til hjelp for å finne forbedringsmuligheter i valg av stratum (og kalibreringsvariabler hvis utvalget kalibreres). I forbindelse med IFN-2004 ble det laget flere vektesett med til dels svært forskjellig oppbygning. Tabell 7 viser avviket i forhold til registertall for det endelige vektesettet og 4 av de vektsettene (test A – D) som ble testet underveis.

Tabell 7. Vekterresultat IFN-2004. millioner kroner.

	Populasjon	Endelig vektsett			Forkastede vektsett			
		utvalget vektet	Differanse i kroner	Differanse i prosent	Test A	Test B	Test C	Test D
Fra selvangivelsen:								
Personinntekt primærnæring ENK	7 789	7 193	-596,0	-8 %	-7 %	2 %	-6 %	6 %
Personinntekt liberale yrker ENK	12 564	14 050	1 486,7	12 %	21 %	6 %	19 %	21 %
Personinntekt annen næring ENK	23 131	22 991	-140,3	-1 %	1 %	2 %	2 %	17 %
Personinntekt primær DLS	357	385	28,4	8 %	9 %	46 %	10 %	35 %
Personinntekt liberale yrker DLS	2 348	1 327	-1 021,2	-43 %	-45 %	-38 %	-45 %	-48 %
Personinntekt annen næring DLS	1 247	930	-316,5	-25 %	-25 %	-8 %	-24 %	-13 %
Næringsinntekt jordbruk	8 032	9 391	1 358,3	17 %	18 %	21 %	18 %	35 %
Næringsinntekt skogbruk	890	1 114	223,9	25 %	26 %	11 %	26 %	34 %
Næringsinntekt DLS	5 695	3 473	-2 222,7	-39 %	-38 %	-30 %	-38 %	-33 %
Samlet næringsinntekt	62 238	61 776	-461,9	-1 %	3 %	0 %	2 %	12 %
Underskudd i næring	2 991	3 541	550,0	18 %	16 %	2 %	17 %	15 %
Fra ligningsregisteret:								
Nettoformue	209 697	184 040	-25 657,1	-12 %	-11 %	1 %	-14 %	-15 %
Personinntekt pensjoner	8 261	7 505	-755,4	-9 %	-8 %	0 %	-20 %	-29 %
Personinntekt lønn	50 521	51 375	853,5	2 %	2 %	0 %	5 %	-6 %
Personinntekt fra liberale yrker (alle org.former)	15 663	16 218	555,6	4 %	11 %	0 %	9 %	10 %
Personinntekt annen næring (alle org.former)	27 787	26 504	-1 282,9	-5 %	-3 %	0 %	-2 %	11 %
Personinntekt primærnæring (alle org.former)	9 542	8 467	-1 075,4	-11 %	-10 %	0 %	-10 %	2 %

Test A

Vektet med 19 næringsgrupper og alder, til sammen 50 stratum.

Test B

Vektet og kalibrert etter samme prinsipper som i fjor, med blant annet de 6 nederste variablene i tabellen som kalibreringsvariabler.

Test C

Kun inverse trekksannsynlighet fordelt på 19 næringsfordelte stratum.

Test D

Her er antallet i populasjonen delt på antallet i utvalget. Det gir tallet 1,948088 som ble brukt som vekt på alle i utvalget.

Produksjonsfiler, arkivering og frigivning

SLN inneholder flere tusen variabler. Av disse velges det ut variabler som er sentrale for å belyse hvordan næringsinntekt og personinntekt er framkommet. Disse variablene finnes i produksjonsfiler som lagres permanent i SSBs DATADOK. Arkivfilene inneholder opplysninger for alle næringsdrivende som har et skatteforhold til Norge, men frigivningene i dagens statistikk er avgrenset til næringsdrivende 17 år og eldre bosatte i Norge.

Populasjonsfila

Populasjonsfila inneholder opplysninger hentet fra ulike register i SSB. Selvangivelsesregisteret og ligningsregisteret bidrar med ligningskommune og utvalgte skattevariabler, personfila fra seksjon for bedriftsregister bidrar med næring, mens bosattstatus hentes fra befolkningsregisteret. I tillegg inneholder populasjonsfila variabler som er dannet ved sammenkobling/beregninger på disse variablene, som for eksempel stratum, alder og vekt. Det frigis tabeller for utvalgte registervariabler for hele populasjonen.

Næringsoppgaven

Næringsoppgaven viser driftsregnskap, finansposter, balansen og hvordan næringsinntekten og grunnlaget for beregning av personinntekten framkommer. Personlig næringsdrivende skal i hovedsak levere næringsoppgave 1 (RF-1175) eller næringsoppgave 2 (RF-1167). Hvis han/hun har regnskapsplikt skal det leveres næringsoppgave 2. Næringsoppgaven skal kun leveres av innehaver, selv om vedkommende driver næring og deler nærings- og personinntekt med ektefelle. Deltagerliknede foretak leverer næringsoppgave på foretaksnivå og disse næringsoppgavene er derfor ikke med i IFN.

Over 80 prosent av de som har levert næringsoppgave i IFN-2004 benyttet næringsoppgave 1. Dette omfatter litt over 70 prosent av de samlede driftsinntektene.

Arkivfiler

Det er en arkivfil for hver type næringsoppgave. Filene inneholder de fleste postene fra resultatregnskapet, utvalgte poster fra balansen og poster knyttet til næringsfordeling/ektefelledeling. Næringsinntekten skal splittes i ulike næringer, og det skal oppgis om det skal beregnes personinntekt for disse beløpene. Denne spesifiseringen lagres på egne arkivfiler.

Frigivning

I forbindelse med statistikkproduksjon kobles de to næringsoppgavefilene sammen. Hvis den næringsdrivende har levert både NO1 og NO2 velges NO2. I forbindelse med frigivningen lages så en tabell som viser utvalgte poster fra driftsregnskapet.

Beregnet personinntekt

Næringsinntekten fra næringsoppgaven er grunnlag for beregning av personinntekt. Dette grunnlaget justeres for kapitalkostnader, kapitalavkastningsfradrag, lønnsfradrag med mer. Personinntekten dokumenteres på skjema for beregning av personinntekt (RF-1224). Deltagerliknede foretak beregner personinntekt på foretaksnivå. Personinntektsskjema for deltakerne er derfor ikke med i IFN.

Arkivfilene

Korrekt føring av personinntektsskjema er vanskelig. Skjemaene er fylt ut på mange forskjellige måter som i mange tilfeller er tilstrekkelig for beregning av riktig skatt, men kan bli noe sprikende for statistikkformål. Det er ikke foretatt noen omfattende endring av skjemaene for å få de bedre egnet til statistikkformål. Blanke/delvis blanke skjema og dubletter er slettet. Arkivfila viser i hovedsak skattyters utfylling, etter ligningskontorets eventuelle korrigeringer.

Frigitte tabeller

Tabeller i Dagens statistikk og Statistikkbanken viser hovedposter som er vesentlig for beregning av personinntekten. Det omfatter beregning av kapitalavkastningsgrunnlag målt i utgående verdi, og kapitalavkastningsfradrag, lønnsfradrag samt positiv/negativ beregnet personinntekt. Tabellene viser samlet beløp per person. Har personen flere skjema fra flere næringer er disse summert. Er det deling mellom ektefeller så er det bare den prosentdelen som tilfaller den aktuelle personen som er med.

Saldostatistikk

Det er avskrivningsskjema for saldo- og lineær avskrivning (RF-1084) som er datagrunnlaget for saldostatistikken. Skjemaet leveres sammen med næringsoppgaven.

Arkivfiler og frigivning

Blanke/delvis blanke skjema og dubletter er slettet. Det foretas maskinelle rettinger slik at sammenhengen i skjemaene er riktig i makro – det omfatter i hovedsak endring av fortegn på enkelte poster.

Det gis ingen tabeller i forbindelse med frigivning, men det leveres saldostatistikk til Finansdepartementet.

Statistikk over gevinst og tapskonto

Det er skjemaet ”gevinst- og tapskonto” (RF-1219) som er datagrunnlaget for denne statistikken. Skjemaet leveres sammen med næringsoppgaven.

Arkivfiler og frigivning

Blanke/delvis blanke skjema og dubletter er slettet. Det foretas maskinelle rettinger slik at sammenhengen i skjemaene er riktig i makro.

Det gis ingen tabeller i forbindelse med frigivning, men det leveres statistikk over gevinst- og tapskonto til Finansdepartementet.

Kvalitetsvurderinger

Sammenligning av IFN over tid

IFN har som formål å vise statistikk for et enkelt år, og er lite egnet for tidsserier.

Ligningsopplysningene for personlig næringsdrivende skal også dokumenteres ulikt i de ulike årene. Som eksempel kan det nevnes at fram til og med 2002 skulle det leveres egen næringsoppgave for

jordbruk og egen for skogbruk. Fra 2003 skal dokumentasjon av jordbruk og skogbruk føres på næringsoppgave 1/næringsoppgave 2 sammen med beløp fra eventuell annen næring. I 2003 ble jordbruksfradraget trukket fra næringsinntekten før den ble ført i selvangivelsen, men fra 2004 ble hele næringsinntekten ført rett i selvangivelsen som tidligere år. Fra 2003 ble det benyttet et nytt vekte- og kalibreringsopplegg og en ny rutine for næringsplassering. Dette ble igjen endret i 2004.

I tillegg til disse tekniske endringene har også skattereglene endret seg over tid.

Tabeller i Dagens statistikk og Statistikkbanken omfatter, for inntektsåret 2004, alle bosatte personer i Norge som er 17 år og eldre, mot tidligere alle næringsdrivende som hadde et skatteforhold til Norge.

Feilkilder

Feil i rådata og bearbeidingsfeil

Primærdataene er hentet fra selvangivelsen og vedlegg til denne. Skjemaene kan inneholde feil fra skattyters utfyllingen av skjemaene. En rekke av feilene blir oppdaget og rettet av ligningskontorene, men feil som ikke er av praktisk betydning for selve ligningen, blir i liten grad rettet. De publiserte tallene tar ikke hensyn til at enkelte beløp kan bli endret etter innhenting av data. Årsaken til slike endringer kan være klager, eller at ligningsmyndighetene selv oppdager feil. Feil og mangler i påkoblede data og feil ved kvalitetssikring og bearbeiding av dataene kan også forekomme.

Nedenfor er det tatt med tre eksempler på utfylling av skjema som er observert i større eller mindre grad, men som ikke er i tråd med rettledningen.

1) Ikke kreve fradrag i personinntekten

Personinntekten er grunnlag for bruttobeskatning og trygdeavgift og toppskatt. Delingsmodellen gir mulighet for reduksjon av personinntekten gjennom kapitalavkastningsfradraget og lønnsfradraget. Hvis ikke aktivitetskravet er oppfylt eller personinntekten blir negativ, settes personinntekten til null. Det kan virke som om enkelte ikke benytter de mulighetene de har for fradrag i personinntekten. Omfanget av dette er ikke undersøkt.

2) Skille hobby/næringsvirksomhet

Salgsinntekt og arbeidsvederlag fra håndverks- og husflidarbeid i hjemmet og annen arbeidsinntekt som er opptjent utenfor selvstendig næringsvirksomhet skal føres i selvangivelsen som annen arbeidsinntekt, og ikke som næringsinntekt. Inntekten som føres opp skal være etter at utgifter til materialer er trukket fra. Det er ikke undersøkt om noen fører slik inntekt som næringsinntekt, eller eventuelt omfang av slik føring.

Tilsvarene feilføringer kan finnes i skillet mellom utleie som privatperson og utleie som næringsdrivende, der bare den siste skal føre det som næringsinntekt/underskudd.

3) Ektefeller/samboere

Samboere kan ikke dele næring. Skal de gjøre det må de opprette et deltagerlignet selskap og vil da kun levere ANS-skjema via Altinn. Det finnes "par" i utvalget som ikke er ektefeller men har levert ligningsopplysninger som ektefeller. Årsak og omfang av dette er ikke undersøkt.

Spredning i materialet

Alle utvalgsundersøkelser er beheftet med usikkerhet. Generelt blir resultatene mer usikre jo færre observasjoner de er basert på. Grupper som er basert på relativt få observasjoner vil være påvirket av ekstreme observasjoner, det vil si observasjoner som avviker sterkt fra gjennomsnittet.

Utvalgsusikkerheten er kraftig redusert fra tidligere år på grunn av den betydelige økningen av utvalget. Tabellen nedenfor viser antall observasjoner og spredningen i verdiene for utvalgte variabler fra fire forskjellige skjema.

Tabell 8. Uvektede beløp fra ulike skjema i IFN-2004.

	Antall med beløp	Gjennomsnitt	Gjennomsnitt for de 10% laveste	Median	Gjennomsnitt for 10% høyeste	Gjennomsnitt for 1% høyeste
Fra selvangivelsen						
Personinntekt lønn	219 105	230 600	11 900	201 300	460 600	923 300
Næringsinntekt	289 406	215 400	6 000	116 700	490 400	1 403 000
Underskudd i næring	75 245	43 500	1 400	16 100	91 800	397 400
Antall selvangivelser i populasjonen	342 914					
Fra næringsoppgave 1						
Driftsinntekter	119 533	608 900	28 500	303 900	1 405 700	4 438 400
Driftsutgifter	120 976	424 600	20 000	168 200	970 900	3 698 300
Driftsresultat	122 312	175 100	-25 200	85 300	479 300	1 218 200
Kontanter	17 224	8 400	200	2 300	20 000	134 000
Bankinnskudd	69 685	131 000	800	34 200	304 200	1 501 900
Sum eiendeler	106 347	808 300	18 900	362 100	2 049 100	5 590 600
Antall næringsoppgave 1 i utvalget	122 772					
Fra næringsoppgave 2						
Driftsinntekter	24 664	1 178 300	57 300	546 800	2 429 400	11 466 000
Driftsutgifter	25 225	836 000	29 100	245 800	1 758 300	9 966 900
Driftsresultat	25 415	313 700	-15 300	197 000	742 200	2 016 000
Anleggsmidler	16 589	655 000	16 600	162 000	1 165 000	6 991 500
Omløpsmidler	21 544	355 100	7 200	103 500	700 400	3 687 500
Sum eiendeler	22 985	805 600	19 000	232 600	1 512 600	8 289 600
Antall næringsoppgave 2 i utvalget	25 692					
Fra personinntektsskjema						
Overført fra næringsoppgaven	151 805	232 100	-13 700	139 500	581 100	1 466 000
Beregnet kapitalavkastning	116 673	34 700	1 200	15 100	85 300	265 500
Lønnsfradrag	9 400	75 100	4 700	48 600	162 600	517 700
Årets beregnede PI i foretaket	29 432	223 900	7 500	85 300	539 100	1 865 100
Beregnet positiv/negativ PI	151 949	113 700	-115 100	83 400	418 400	1 079 500
Antall personinntektsskjema i utvalget	152 350					

Skjevhet

Utvalget omfatter alle næringsdrivende som har levert ligningsopplysninger elektronisk gjennom Altinn. Skjevheter blant de som velger å levere elektronisk vil også kunne gi skjevheter i utvalget.

Tanker om forbedringspotensialer

Den pågående skattereformen med omfattende endringer av beskatningen av næringsdrivende stiller økende krav til fleksibel og pålitelig statistikk. Nedenfor er det nevnt noen problemområder som kan vurderes i forbindelse med framtidige statistikker.

I arbeidet med kvalitetskontrollen finner vi stadig personer som ikke skulle vært næringsdrivende. Gjennomgang av populasjonen med formål å sikre at de som er med i populasjonen virkelig er personlig næringsdrivende, kan forbedre statistikken og gi økt kunnskap om populasjonen.

IFN-2004 baserer seg på et uttrekk fra SLN i midten av oktober 2005. Nødvendige opplysninger fra Selvangivelsesstatistikken og Personfilen er ikke klar før november/desember. Ved å velge et tidspunkt for uttrekk nærmere november/desember, vil flere endringer/rettinger fra Skatteetaten være med.

IFN for tidligere år

IFN – 2003

Populasjon og utvalg

2003 var det første året IFN i sin helhet baserte seg kun på data fra SLN. Populasjonen omfattet 336 609 personer og utvalget 97 381 personer. Skattedirektoratet la om utformingen av enkelte skatteskjema i 2003. Blant annet ble næringsinntekten i selvangivelsen ført på en annen måte for næringsdrivende med jordbruksfradrag, og det ble lagt mindre vekt på å fordele næringsinntekten på de ulike næringene. Personlig næringsdrivende er bestemt ut fra om det er beløp på gitte poster i selvangivelsesregisteret. Denne nettoføringen av næringsinntekt er sannsynligvis årsaken til at antall næringsdrivende er lavere i 2003 enn året før og etter.

Hovedinntektens art ble for 2003 bestemt ut fra om hovedinntekten kommer fra lønn/pensjon eller næringsvirksomhet. Primærnærings ble gitt ut fra om personen drev i primærnærings i følge BoF og/eller hadde beløp på de noe usikre postene næringsinntekt/underskudd i primærnærings i følge selvangivelsesregisteret.

Kvalitetskontroller

Før 2003 ble det utført en grundig kontroll av materialet på enhetsnivå. Til dette formålet var det utviklet en applikasjon som viste all informasjon for hver enhet og som hadde mange kontrollrutiner. Med en økning fra ca. 5 000 til i underkant av 100 000 enheter i utvalget var det ikke ønskelig/mulig å gjennomføre en tilsvarende grundig kontroll av hver enkelt enhet. Det var allikevel behov for et verktøy for å se på dataene, sjekke ekstreme enheter og finne ut av sammenhengen mellom skjema på enhetsnivå. Til dette formålet ble det utviklet en FORMS-applikasjon.

Kontrollene ble utført ved maskinelle rutiner. Disse rutinene avslørte systematiske avvik og ekstreme verdier. Systematiske avvik ble vurdert, og hvis det var behov for endringer ble dette utført maskinelt. I hovedsak ble dette brukt til å slette tomme skjema, dubletter og skjema som av andre årsaker ikke skulle være med.

Vekting

Utvidelsen av utvalget ga mulighet for å ha flere stratum. Antall stratum ble økt fra 9 til 17 ved at personer med hovedinntekt fra lønn/pensjon ble delt i 8 stratum i følge næring fra BoF og det samme gjelder næringsdrivende utenom primærnærings som ble delt opp i 9 stratum.

Tabell 9. Inndeling i stratum. IFN-2003.

Stratum	Hovedinntektens art	Næring	Næringskode 2-siffernivå
01	Primærnæring	Jordbruk, skogbruk og fiske	01-05
02	Industri	Industri og bergverksdrift	10 - 41
03	Håndverk	Bygge- og anleggsvirksomhet	45
04	Handel	Varehandel, hotell- og restaurantv.	50-55
05	frie yrker	Transport og kommunikasjon	60-64
06	frie yrker	Forr.tjenesteyting, eiendomsdrift	65-74 unntatt 74.110
26	frie yrker	Juridisk tjenesteyting	74.110
07	frie yrker	Offentlige og personlige tjenester	75-99
08	frie yrker	uoppgitt	-
11	Lønn/pensjon	Jordbruk, skogbruk og fiske	01-05
12	Lønn/pensjon	Industri og bergverksdrift	10 - 41
13	Lønn/pensjon	Bygge- og anleggsvirksomhet	45
14	Lønn/pensjon	Varehandel, hotell- og restaurantv.	50-55
15	Lønn/pensjon	Transport og kommunikasjon	60-64
16	Lønn/pensjon	Forr.tjenesteyting, eiendomsdrift	65-74
17	Lønn/pensjon	Offentlige og personlige tjenester	75-99
18	Lønn/pensjon	uoppgitt	-

Kalibrering

For å rette opp eventuelle skjevheter i utvalget, ble det i tillegg kalibrert på et utvalg av sentrale størrelser. Tidligere år ble det kalibrert på antall personer og sum på seks ulike variabler, for 2003 ble det kalibrert på følgende 38 variabler:

- antall med driftsløsøre og andre eiendeler i næring (1 variabel)
- netto formue stat, antall og beløp (2 variabler)
- nettoformue stat, beløp for stratum med hovedinntekt fra næring (8 variabler)
- nettoformue stat, beløp for forr.tjenesteyting, eiendomsdrift med hovedinntekt fra lønn/pensjon (1 variabel)
- personinntekt pensjoner, antall og beløp (2 variabler)
- personinntekt lønn, antall og beløp (2 variabler)
- personinntekt jord, skog, fiske, antall og beløp (2 variabler)
- personinntekt annen næring, antall og beløp (2 variabler)
- personinntekt liberale yrker, antall og beløp (2 variabler)
- antall personlig næringsdrivende i populasjonen, fordelt på 16 stratum (16 variabler)

En oversikt over vektor og antall i populasjonen og utvalget for de enkelte stratum, er gitt i tabell 10.

Tabell 10. Antall næringsdrivende og kalibrerte vektor for IFN-2003.

Stratum	Antall i populasjonen	Antall i utvalget	Gjennomsnittlig vekt	Høyeste vekt	Laveste vekt
I alt	336 609	97 381	3,46	23,28	1,01
01	45 561	14 215	3,21	9,62	1,28
02	6 269	2 092	3,00	5,78	1,20
03	18 983	6 824	2,78	6,78	1,11
04	17 418	6 024	2,89	6,33	1,16
05	12 772	5 065	2,52	7,56	1,01
06	15 475	5 470	2,88	8,49	1,13
26	2 124	335	5,46	19,02	2,54
07	22 219	7 594	2,93	8,78	1,17
08	15 646	2 788	5,61	12,31	2,24
11	60 471	17 574	3,44	10,32	1,38
12	6 060	1 764	3,44	8,02	1,37
13	8 582	2 791	3,07	8,63	1,23
14	14 772	4 640	3,18	8,00	1,27
15	4 708	1 461	3,22	6,64	1,29
16	22 859	6 867	3,33	9,99	1,33
17	22 431	6 688	3,35	8,26	1,34
18	40 259	5 189	7,76	23,28	3,10

IFN 1991 – 2002

Listen nedenfor inneholder oversikt over dokumentasjonsnotater som er skrevet om IFN siden 1991.

Dokumentasjon av IFN

Reidar Eriksen og Berit Haveråen

1999:77: Inntekts- og formuesundersøkelsen for personlig næringsdrivende 1996 : dokumentasjon

Sigrun Kristoffersen og Reidar Eriksen

1998:6: Inntekts- og formuesundersøkelsen for personlig næringsdrivende 1993 : dokumentasjon

Aina Holmøy

1997:44: Inntekts- og formuesundersøkelsen for personlig næringsdrivende 1995 : dokumentasjon

Sigrun Kristoffersen og Reidar Eriksen

1995:12: Inntekts- og formuesundersøkelsene for personlig næringsdrivende 1991 og 1992 : dokumentasjon

Dokumentasjon av vektberegningen

Oddbjørn Haugen

2005:26: Utrekning av vekter til inntekts- og formuesundersøkingane 2000, 2001 og 2002

Oddbjørn Haugen

2001:66: Utrekning av vekter til inntekts- og formuesundersøkingane 1999

Oddbjørn Haugen

2000:61: Utrekning av vekter til inntekts- og formuesundersøkingane 1998

Per Morten Holt, Sigrun Kristoffersen og Vidar Pedersen

1999:78: Beregning av vekter til inntekts- og formuesundersøkelsene 1997

Björg Løken Western

1998:94: Beregning av vekter til inntekts- og formuesundersøkelsene 1996

Björg Løken Western

1998:93: Beregning av vekter til inntekts- og formuesundersøkelsene 1995

Egil Heilund ... [et al.]

1997:17: Beregning av vekter til inntekts- og formuesundersøkelsene 1994

Ann Marit Kleive Holmøy

1995:50: Dokumentasjonsrapport : beregning av vekter til Inntekts- og formuesundersøkelsene 1993

VEDLEGG

Vedlegg A. Næringsdrivende i andre statistikker

Det er 342 914 personlig næringsdrivende i IFN-2004, av disse er det 160 297 som har sin hovedinntekt fra næringsvirksomhet. Nedenfor er det vist hvordan næringsdrivende er definert i andre statistikker og litt om sammenhengen mot IFN.

AKU

Formålet med AKU er å gi informasjon om utviklingen i sysselsetting og arbeidsledighet, og om ulike befolkningsgruppers tilknytning til arbeidsmarkedet. AKU dekker alle personer i alderen 15-74 år registrert bosatt i Norge.

Yrkesstatus grupperer de sysselsatte etter om de er ansatte/lønnstakere, selvstendig næringsdrivende eller familiemedlemmer uten fast avtalt lønn.

Tabell A1. Sysselsatte i alt etter kjønn og yrkesstatus (AKU). 1 000 personer.

	Årsgjennomsnitt 2004		
	I alt	Menn	Kvinner
Sysselsatte i alt	2 276	1 201	1 074
Lønnstakere	2 105	1 078	1 027
Selvstendige	161	118	43
Familiearbeidere	7	4	3

Kilde: SSBs arbeidskraftundersøkelse, 2. kvartal 2006

Selvangivelsesstatistikken

Statistikken omfatter skattepliktige inntekter, inntektsfradrag, formue og gjeld for alle personer som har et skatteforhold til Norge.

Populasjonen grupperes blant annet etter sosioøkonomisk status, der selvstendig næringsdrivende er en av gruppene. For å bli klassifisert som selvstendig næringsdrivende, må sum næringsinntekt være større enn lønn, og større enn pensjonen. Næringsinntekten må også være større enn minstestytelsen fra folketrygda, som for 2004 var 104 260 kroner.

Tabell A2. Antall personer 17 år og over bosatte i Norge, etter sosioøkonomisk status. 2004.

Antall personer i alt	3 575 299
Av dette:	
Lønnstakere	1 915 843
Pensjonister	1 036 971
Selvstendig næringsdrivende	136 971

Kilde: SSBs selvangivelsesstatistikk 2004.

Enkeltpersonforetak og deltakere i deltakerlignet foretak fra seksjon for bedriftsregister

Enheten i IFN er personlig næringsdrivende. Når et ektepar driver en butikk sammen gir dette to personlig næringsdrivende. Hos Seksjon for bedriftsregister telles personer som "roller". Hvis et ektepar driver butikk sammen har den ene rolle som innehaver, men ektefellen ikke har noen rolle. Hvis den ene ektefellen samtidig driver konsulentvirksomhet sammen med sin bror, kan han/hun også

ha rolle som deltaker i et deltakerlignet selskap. I 2004 er det 284 171 ulike roller fordelt på 266 683 personer. Oversikt fra personfilen, over rollene etter næring finnes i tabell 2.

Summen av innehavere i enkeltpersonforetak og deltakere i deltakerlignet foretak er et anslag på antall næringsdrivende, ut fra de opplysninger som er tilgjengelig i personfilen fra seksjon for bedriftsregister. 44 730 personer finnes i personfilen, men er ikke næringsdrivende ifølge den personlige selvangivelsen. 120 961 personer er næringsdrivende ifølge selvangivelsen, men har ingen rolle i enkeltpersonforetak eller deltakerlignet foretak ifølge personfilen. Deler av dette kan skyldes at ektefeller til innehaver av enkeltpersonforetak er næringsdrivende ifølge selvangivelsen, men de har ikke noen egen rolle i foretaket. Det samme gjelder lottfiskere og kommandittister (antall kommandittselskaper de siste årene, er vist i tabell A3).

Det er 221 953 personer som er personlig næringsdrivende i 2004 både ifølge selvangivelsen og personfilen.

Tabell A3. Antall foretak, unntatt offentlig forvaltning og primærnæringene, etter organisasjonsform, 2001-2005.

	2001	2002	2003	2004	2005
	Antall foretak				
Enkeltpersonforetak (ENK)	112 947	120 854	137 368	135 826	139 303
Ansvarlig selskap (ANS)	7 737	7 631	7 820	7 474	7 197
Selskap med delt ansvar (DA)	3 464	3 552	4 326	4 845	5 419
Partrederi (PRE)	77	91	89	85	73
Kommandittselskap (KS)	363	417	451	507	560
Av dette:					
61 Sjøtransport	111	159	181	199	212
70 Omsetning og drift av fast eiendom	172	197	202	250	273

Kilde: SSBs Bedrifts- og foretaksregister 2001-2005.

Vedlegg B. Inndeling i stratum.

Stratum	Populasjon	Utvalg	Vekt	Hovedinntekt	Næring	Sum næringsinnt.	Alder
I alt	301 318	150 807	2,00				
20+0-max	2 593	1 653	1,57	Primær	Alle(ikke pri og uopp)		
21+u150t	9 166	5 615	1,63	Primær	Primær	0-150 000	
21+u300t	12 999	8 784	1,48	Primær	Primær	150 000-300 000	
21+u500t	6 567	4 380	1,50	Primær	Primær	300 000-500 000	
21+o500t	2 057	1 402	1,47	Primær	Primær	over 500 000	
28+0-max	8 214	1 033	7,95	Primær	Uoppgitt		
01+u150t	1 650	1 066	1,55	Annen næring	Primær	0-150 000	
01+u300t	2 670	1 907	1,40	Annen næring	Primær	150 000-300 000	
01+u500t	2 061	1 483	1,39	Annen næring	Primær	300 000-500 000	
01+o500t	1 028	691	1,49	Annen næring	Primær	over 500 000	
02+u150t	1 899	1 075	1,77	Annen næring	Industri	0-150 000	
02+u300t	1 736	1 021	1,70	Annen næring	Industri	150 000-300 000	
02+u500t	1 327	822	1,61	Annen næring	Industri	300 000-500 000	
02+o500t	748	470	1,59	Annen næring	Industri	over 500 000	
03+u150t	3 045	1 724	1,77	Annen næring	Håndverk	0-150 000	
03+u300t	6 270	3 819	1,64	Annen næring	Håndverk	150 000-300 000	
03+u500t	6 310	4 033	1,56	Annen næring	Håndverk	300 000-500 000	
03+o500t	2 632	1 733	1,52	Annen næring	Håndverk	over 500 000	
04+u150t	5 731	3 270	1,75	Annen næring	Handel	0-150 000	
04+u300t	5 148	3 061	1,68	Annen næring	Handel	150 000-300 000	
04+u500t	3 761	2 371	1,59	Annen næring	Handel	300 000-500 000	
04+o500t	2 307	1 498	1,54	Annen næring	Handel	over 500 000	
05+u150t	1 399	842	1,66	Annen næring	Transport	0-150 000	
05+u300t	3 486	2 271	1,54	Annen næring	Transport	150 000-300 000	
05+u500t	5 111	3 536	1,45	Annen næring	Transport	300 000-500 000	
05+o500t	2 431	1 679	1,45	Annen næring	Transport	over 500 000	
06+u150t	4 050	2 168	1,87	Annen næring	Forr. tj. yt.	0-150 000	
06+u300t	4 364	2 418	1,80	Annen næring	Forr. tj. yt.	150 000-300 000	
06+u500t	4 259	2 467	1,73	Annen næring	Forr. tj. yt.	300 000-500 000	
06+o500t	3 754	2 158	1,74	Annen næring	Forr. tj. yt.	500 000-1 000 000	
06+o 1 m	1 968	805	2,44	Annen næring	Forr. tj. yt.	Over 1 000 000	
07+u150t	5 701	3 001	1,90	Annen næring	Off og pers tj.	0-150 000	
07+u300t	5 571	3 221	1,73	Annen næring	Off og pers tj.	150 000-300 000	
07+u500t	5 096	3 179	1,60	Annen næring	Off og pers tj.	300 000-500 000	
07+o500t	4 943	3 268	1,51	Annen næring	Off og pers tj.	500 000-1 000 000	
07+o 1 m	1 752	1 226	1,43	Annen næring	Off og pers tj.	Over 1 000 000	
08+u150t	6 261	1 743	3,59	Annen næring	Uoppgitt	0-150 000	
08+u300t	4 708	1 357	3,47	Annen næring	Uoppgitt	150 000-300 000	
08+u500t	2 726	1 112	2,45	Annen næring	Uoppgitt	300 000-500 000	

Stratum	Populasjon	Utvalg	Vekt	Hovedinntekt	Næring	Sum næringsinnt.	Alder
08+o500t	2 898	1 322	2,19	Annen næring	Uoppgitt	over 500 000	
11+00-29	1 793	1 148	1,56	Lønn/pensjon	primær		0-29 år
11+30-44	13 851	9 458	1,46	Lønn/pensjon	primær		30-44 år
11+45-59	18 692	11 366	1,64	Lønn/pensjon	primær		45-59 år
11+60->>	12 389	6 005	2,06	Lønn/pensjon	primær		over 60 år
12+0-max	5 213	2 617	1,99	Lønn/pensjon	Industri		
13+0-max	8 339	4 744	1,76	Lønn/pensjon	Håndverk		
14+0-max	13 823	7 066	1,96	Lønn/pensjon	Handel		
15+0-max	4 714	2 541	1,86	Lønn/pensjon	Transport		
16+00-29	2 795	1 476	1,89	Lønn/pensjon	Forr. tj. yt.		0-29 år
16+30-44	9 071	5 012	1,81	Lønn/pensjon	Forr. tj. yt.		30-44 år
16+45-59	7 505	3 617	2,07	Lønn/pensjon	Forr. tj. yt.		45-59 år
16+60->>	3 733	1 193	3,13	Lønn/pensjon	Forr. tj. yt.		over 60 år
17+00-29	3 373	1 646	2,05	Lønn/pensjon	Off og pers tj.		0-29 år
17+30-44	8 728	4 673	1,87	Lønn/pensjon	Off og pers tj.		30-44 år
17+45-59	6 826	3 180	2,15	Lønn/pensjon	Off og pers tj.		45-59 år
17+60->>	2 182	752	2,90	Lønn/pensjon	Off og pers tj.		over 60 år
18+00-29	5 340	951	5,62	Lønn/pensjon	Uoppgitt		0-29 år
18+30-44	17 853	5 564	3,21	Lønn/pensjon	Uoppgitt		30-44 år
18+45-59	20 265	6 226	3,25	Lønn/pensjon	Uoppgitt		45-59 år
18+60->>	16 032	3 755	4,27	Lønn/pensjon	Uoppgitt		over 60 år

Vedlegg C. Hovedinntektens art/næring.

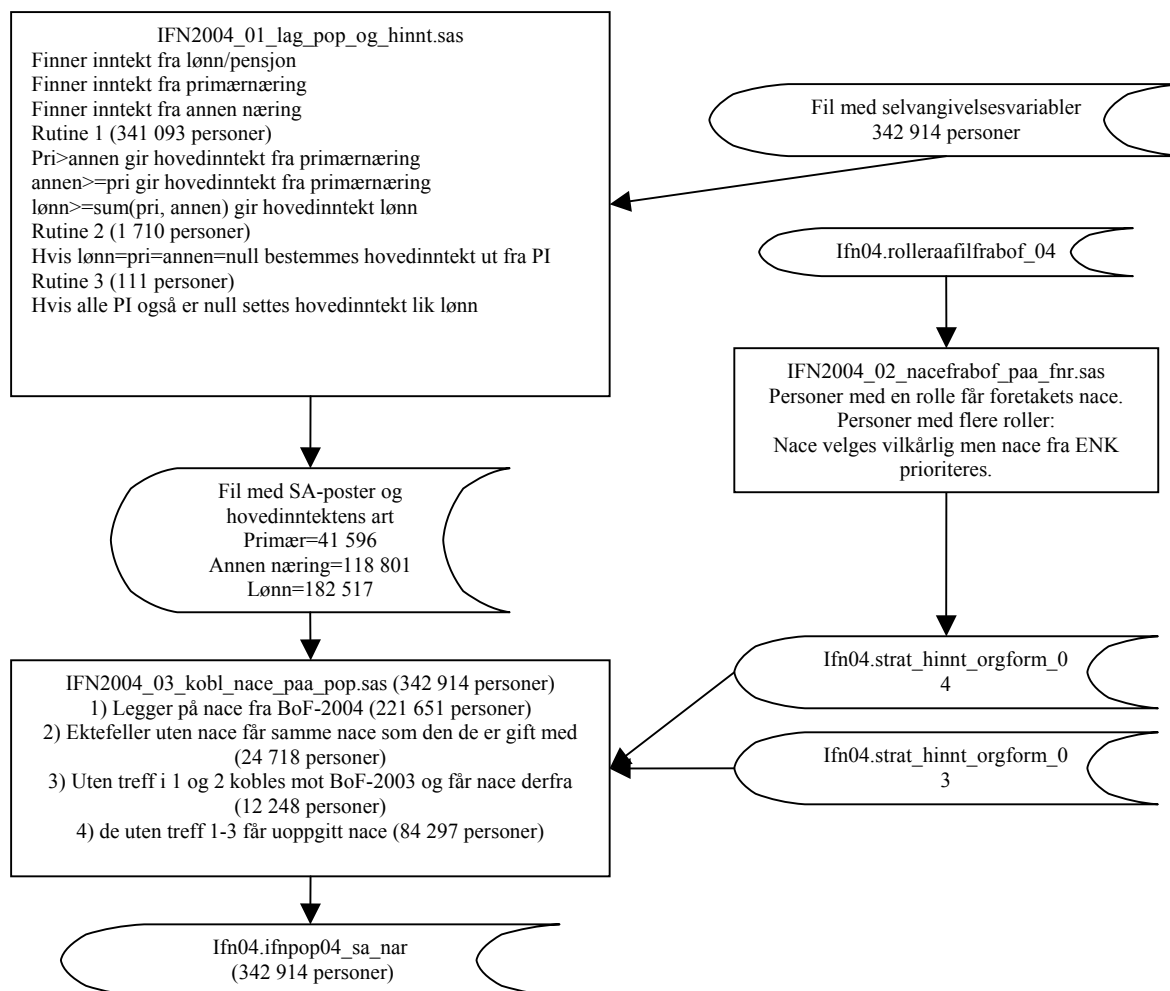

Vedlegg D. Beregnet personinntekt.

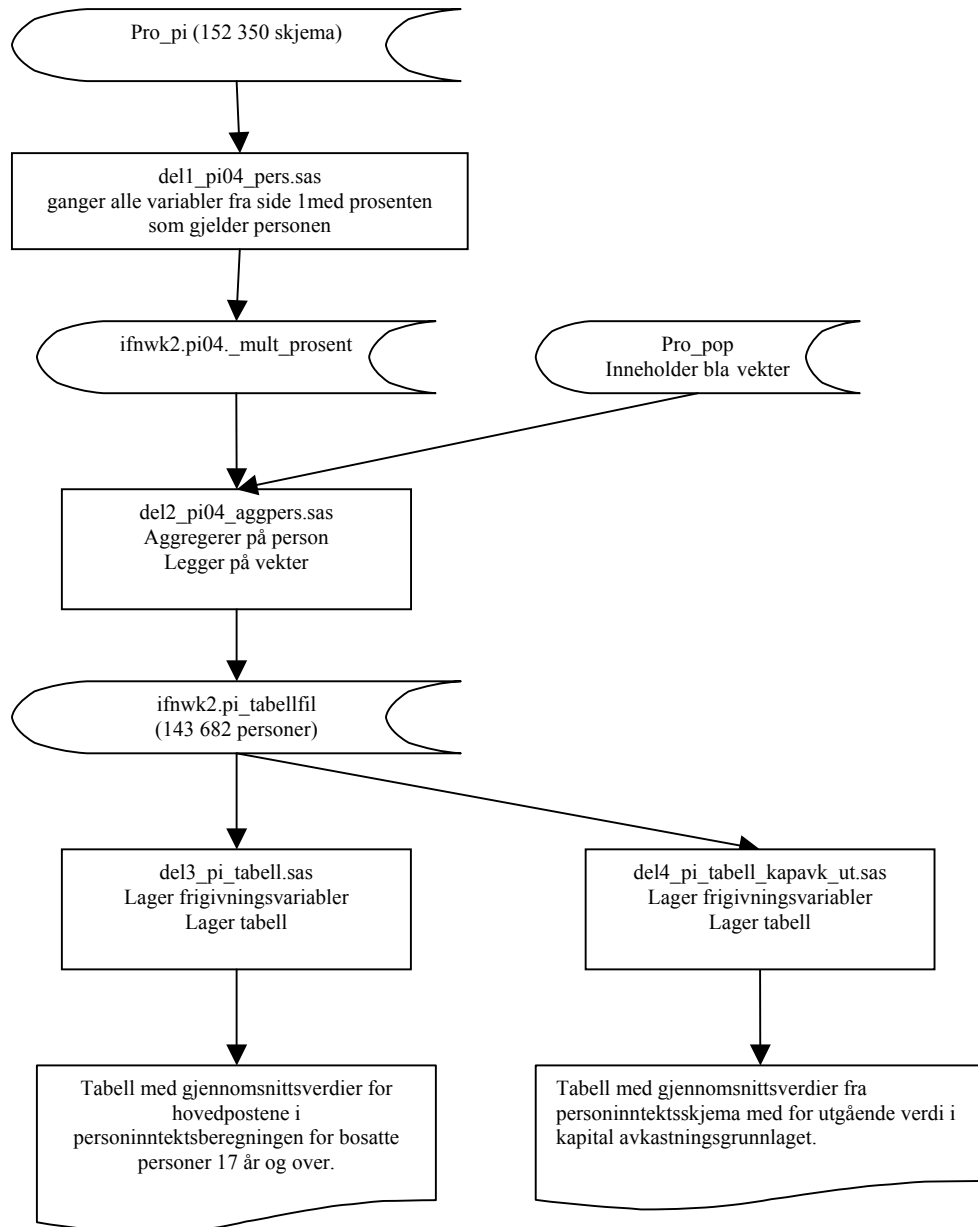

Vedlegg E. Næringsinntekt.

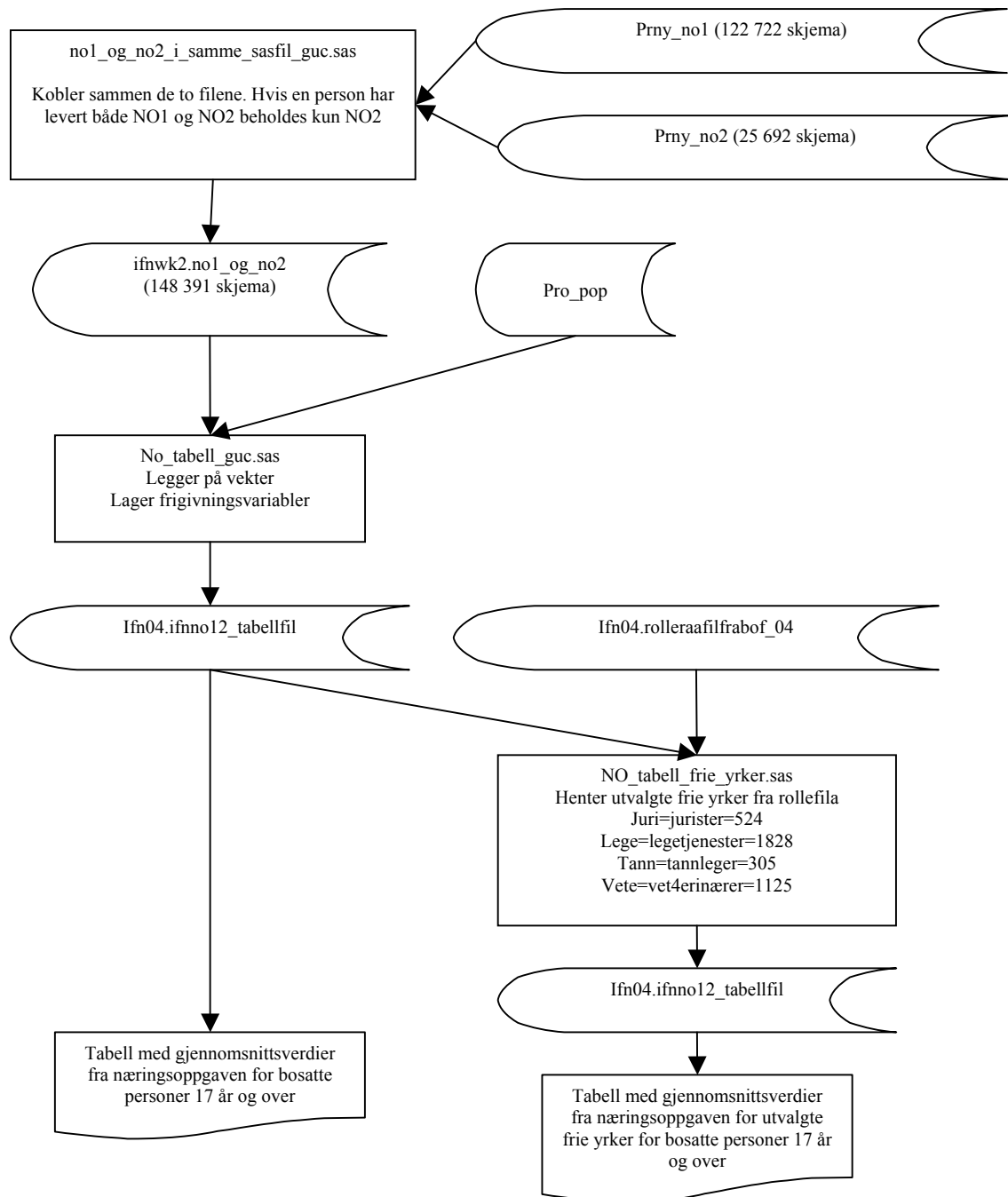

De sist utgitte publikasjonene i serien Notater

- 2006/23 T. Tveiekrem Sæter og I. T. Holmen: Prisindeks for bilutleie. 31s.
- 2006/24 Ø. Linnestad og G.M. Molseth: Forprosjekt "Godstransport på kysten". 66s.
- 2006/25 K. Loe Hansen: Indikatorer på kjemikalieområdet- Risiko for skade på helse og miljø grunnet bruk av kjemiske stoffer. 46s.
- 2006/26 A. Akselsen, S. Lien og Ø. Sivertstøl: FD-Trygd. Variabelliste. 58s.
- 2006/27 J. Heldal og A. Rusti: Om samordning av utvalg vedbruk av PRN-tall. 29s.
- 2006/28 C. Nordseth og Ø. Sivertstøl: FD - Trygd. Dokumentasjonsrapport. Fødsels- og sykepenger, 1992-2003. 134s.
- 2006/29 A. Linderud: Verdipapirstatistikk. Dokumentasjonsnotat. 54s.
- 2006/30 V.V. Holst Bloch, H. Høye, M. Steinnes og J.K Undelstveit: Kartbasert rapportering i KOSTRA - en mulighetsstudie. 50s.
- 2006/31 E. Høydal: Monitor for sekundærflytting. En deskriptiv analyse av sekundærflyttinger blant flyktninger bosatt i Norge i 1995-2004. 67s.
- 2006/32 E.Cometa Rauan: Undersøking om foreldrebetaling i barnehagar, januar 2006. 46s.
- 2006/33 T. Skarðhamar: Kriminalitet gjennom ungdomstiden blant nordmenn og ikke-vestilige innvandrere. En analyse av fødselskullet 1977. 36s.
- 2006/34 N. Hagesæther og L-C. Zhang: Om arbeidsledighet i AKU og Arena. 19s.
- 2006/35 T. Hægeland, Lars J. Kirkebøen og Oddbjørn Raaum: Skoleresultater 2005. En kartlegging av karakterer fra grunnskoler og videregående skoler i Norge. 83s.
- 2006/36 S. Skaare: Undersøkelse om «Utbrenthet i enkelte yrker» 2005. Dokumentasjonsrapport. 68s.
- 2006/37 O.F. Vaage: Barn og unges idrettsdeltakelse og foreldres inntekt. Analyse med data fra Levekårsundersøkelsen 2004. 31s.
- 2006/38 A.Vedø og L. Solheim: En praktisk innføring i utvalgsplanlegging. 40s.
- 2006/39 H.C. Hougen: Samordnet levekårsundersøkelse 2005 - tverrsnittsundersøkelsen. Dokumentasjonsrapport. 156s.
- 2006/40 T. Nøtnæs, S. Bytingsvik og B. Hole: Resultater fra brukertesting av ssb.no. 34s.
- 2006/41 KOSTRA. Arbeidsgrupperapporter 2006. 169s.
- 2006/42 T. Gulbrandsen: Levekårsundersøkelse blant studenter. Dokumentasjonsrapport. 66s.
- 2006/43 A-G. Jørstad: Overvåkingssystemet for bedrifter i Bof. 19s.
- 2006/44 M. høstmark og B.O. Lagerstrøm: Undersøkelse om Arbeidsmiljø: Destruktiv atferd i arbeidslivet. Dokumentasjonsrapport. 43s.
- 2006/45 T.K. Schjerven og K.Å. Wass: Faglig modell og rammeverk i StatRes. 67s.
- 2006/47 K. Henriksen: Utvalgsplan til konsumprisindeksens nye matvareindeks - Basert på strekkodedata. 23s.
- 2006/48 A.B. Thorud, D. Rafat, S. Ferstad og E. Vinju: Tverrgående revisjon i KOSTRA - Bedring av påliteligheten i nøkkeltallene. 65s.
- 2006/49 T. Granseth: Grensehandel. En analyse av kvaliteten av data. 48s.
- 2006/50 E. Engelién, H. Høie og M. Steinnes: Bygging i strandsona. Metode og resultater. 18s.