

*Kristin Henriksen*

**Familieinnvandring og ekteskapsmønster  
1990-2008**

---

*Rapporter* I denne serien publiseres analyser og kommenterte statistiske resultater fra ulike undersøkelser. Undersøkelser inkluderer både utvalgsundersøkelser, tellinger og registerbaserte undersøkelser.

© Statistisk sentralbyrå, mars 2010	<b>Standardtegn i tabeller</b>	<b>Symbol</b>
Ved bruk av materiale fra denne publikasjonen skal Statistisk sentralbyrå oppgis som kilde.	Tall kan ikke forekomme	.
	Oppgave mangler	..
	Oppgave mangler foreløpig	...
	Tall kan ikke offentliggjøres	:
	Null	-
ISBN 978-82-537-7791-7 Trykt versjon	Mindre enn 0,5 av den brukte enheten	0
ISBN 978-82-537-7792-4 Elektronisk versjon	Mindre enn 0,05 av den brukte enheten	0,0
ISSN 0806-2056	Foreløpig tall	*
Emne: 02.02.20	Brudd i den loddrette serien	—
Trykk: Statistisk sentralbyrå	Brudd i den vannrette serien	
	Desimaltegn	,

## Forord

Etter hvert som Statistisk sentralbyrå har fått bedre statistikk over innvandrernes innvandringsgrunn har vi kunnet se nærmere på familieinnvandring generelt og familieetablering spesielt. Familieinnvandringen har hittil vært svakere dokumentert enn andre deler av innvandringen. I denne rapporten belyser vi hovedtrekk ved familieinnvandringen fra 1990 – 2008, og vi omtaler ekteskapsmønsteret til innvandrere og norskfødte med innvandrerforeldre. Den første rapporten som handlet om innvandreres ekteskapsmønster kom i 2004 (Lie 2004). Siden er dette emnet omtalt i ulike rapporter og publikasjoner (bla. Daugstad 2006, 2008a og 2009).

Denne rapporten er todelt. Først ser vi på familieinnvandring i perioden 1990-2008, og særlig på familieetableringer i perioden (kapittel 2). Deretter beskrives hovedtrekk ved ekteskapsmønster blant innvandrere og norskfødte med innvandrerforeldre (kapittel 3). Dette temaet er tidligere omtalt langt mer detaljert i rapporten ”Ekteskap over landegrensene” (Daugstad 2008a).

For lesere som er interessert i temaet familieinnvandring, anbefales SSB-rapporten ”Familieinnvandring, kjønn og sysselsetting” (Aalandslid og Tronstad 2010). Rapporten er per d.d. ikke publisert, men kommer ut i løpet av 1. kvartal 2010. Her ser vi særlig på ulike familie-innvandrerens integrering i arbeidsmarkedet. Det er en overvekt av kvinner som familieinnvandrer og forskjeller mellom kvinner og menn er dermed et gjennomgående element i analysen.

Takk til Lars Østby, Kristian Rose Tronstad og Gunnlaug Daugstad for innspill og råd, til Kristina Kvarv Andreassen som har utarbeidet tabeller og til Randi Øiseth som har redigert rapporten.

Barne-, likestillings- og inkluderingsdepartementet har finansiert rapporten.



## Sammendrag

Familieinnvandringen, det vil si personer som får opphold på grunnlag av familierelasjoner til noen i Norge, sto for 40 prosent av den ikke-nordiske innvandringen til Norge i perioden 1990-2008. Denne typen innvandring har økt; Det kom fire ganger så mange familieinnvandrere i 2008 som i 1990. Vi deler ofte familieinnvandrere i to grupper; de som kommer for å *gjenforenes* med familie og de som kommer for å *etablerere* familie gjennom ekteskap med noen som bor i Norge. I perioden har seks av ti familie-innvandrere kommet for å gjenforenes med familie i Norge, fire av ti for å etablere familie. Det er særlig antallet familie-gjenforeninger som har økt etter tusenårsskiftet, først og fremst på grunn av den økte arbeidsinnvandringen fra nye EØS-land. Antallet familieetableringer har vært stabilt.

Flertallet som kommer gjennom å etablere familie, gifter seg med personer i befolkningen for øvrig (dvs. ikke innvandrere eller norskfødte med innvandrerforeldre). Syv av ti av de som kommer for å gifte seg med personer i befolkningen for øvrig er kvinner.

Antallet som kommer for å etablere seg med norskfødte med innvandrerforeldre er lavt, rundt 200 årlig etter årtusensskiftet, til tross for at det blir stadig flere ugifte voksne i denne kategorien. Omtrent halvparten av disse har kommet til norskfødte med pakistansk bakgrunn. Antallet familieetableringer har ikke økt i takt med at det er blitt flere unge ugifte norskfødte med pakistanske foreldre. Mens antallet slike etableringer økte fra 68 i 1998 til 109 i 2008, ble antallet ugifte norskfødte over 18 år med pakistanske foreldre tredoblet i samme periode, fra rundt 1 100 til rundt 3 400. Også for norskfødte med foreldre fra Tyrkia er det blitt mindre vanlig å gifte seg med tyrkiske statsborgere som ikke bor i Norge.

”Referansepersonen” er betegnelsen vi bruker på den familieinnvandreren kommer til. Å se på familieetableringer blant unge referansepersoner er spesielt relevant ettersom det å sette en høyere aldersgrense for familieetableringer stadig kommer opp i den politiske debatten.

Tallene viser tydelig at familieetableringer til referansepersoner som er yngre enn 24 år ikke øker, til tross for at antallet unge ugifte i alderen 18-23 år har økt veldig, særlig blant norskfødte med innvandrerforeldre. Svært få kommer gjennom familieetableringer til personer under 21 år, i 2008 kom 79 personer av denne grunnen.

At familieetableringene blant unge norskfødte med innvandrerforeldre ikke øker, henger sammen med at det er blitt mindre vanlig å gifte seg i ung alder blant norskfødte med innvandrerforeldre. For eksempel var 19 prosent av norskfødte kvinner med pakistanske foreldre i aldersgruppa 21-23 år gift ved inngangen til 2009, halvparten så mange som i 1998 (40 prosent). Tilsvarende tall for norskfødte menn med pakistanske foreldre var 8 og 15 prosent. Vi ser også den samme tendensen blant dem med foreldre fra Tyrkia og India.

Hvem gifter innvandrene og norskfødte med innvandrerforeldre seg med? Mange innvandrere fra asiatiske og afrikanske land finner ektefelle fra samme land som seg selv, og gifter seg med noen bosatt i utlandet. Dette gjelder også norskfødte med innvandrerforeldre som har giftet seg til nå, dvs. at de finner ektefelle fra samme opprinnelsesland som foreldrene. Blant norskfødte med innvandrerforeldre i hele perioden 2002-2007 giftet for eksempel 71 prosent av norskfødte med pakistanske foreldre seg med en som ikke bodde i Norge, like stor andel kvinner som menn. Det ser imidlertid ut til at det er færre som gifter seg med noen som ikke bor i Norge i dag enn tidligere. Andelen gikk ned fra 74 prosent i 2001 til 64 prosent i 2007. En tilsvarende tendens ser vi blant dem med foreldre fra Tyrkia.

## Abstract

Family immigrants, i.e. persons given permission to stay in Norway on the grounds of family relations with someone in the country, accounted for 40 per cent of the non-Nordic immigration to Norway during the period 1990-2008. This type of immigration has increased, with four times as many family immigrants arriving in Norway in 2008 than in 1990. Family immigrants are often divided into two groups: those who are here to be *reunited* with family and those who are here to *establish* a family (through marriage with someone living in Norway). In the period, six out of ten family immigrants came to Norway to be reunited with family, and four out of ten came to establish a family. The number of family reunifications in particular has grown since the start of the millennium, primarily due to the increase in labour immigration from new EEA countries. The number of new families established has remained stable. The majority of immigrants who come to establish a family, marry a person who is *neither an* immigrant nor Norwegian-born with immigrant parents.

Despite the growing number of unmarried adults among Norwegian-born with immigrant parents, the number who come to establish a family with someone in this group is low, at roughly 200 a year since the turn of the millennium. Around half of these have married a Norwegian-born with a Pakistani background. The number of families established has not increased in line with the growing number of young unmarried Norwegian-born with Pakistani parents. While the number of families established in this category increased from 68 in 1998 to 109 in 2008, the number of unmarried Norwegian-born over 18 years with Pakistani parents tripled in the same period, from approximately 1 100 to around 3 400. It has also become less common for Norwegian-born with Turkish parents to marry a Turkish citizen who does not live in Norway.

“Reference person” is the term Statistics Norway uses to refer to the person behind the family immigrant’s reason for coming to Norway. Families established among young reference persons are particularly relevant, as setting a higher age limit for family establishment is a recurring theme in the political debate. The figures clearly show that the number of families established with reference persons under the age of 24 is not on the rise, despite the number of young unmarried persons aged 18-23 seeing a marked increase, particularly among Norwegian-born with immigrant parents. Very few come to Norway to establish a family with someone under the age of 21; the figure for 2008 was 79 persons.

The reason establishing a family among young Norwegian-born with immigrant parents is not increasing, is partly due to the fact that Norwegian-born with immigrant parents are marrying later in life. For instance, 19 per cent of 21-23 year-old Norwegian-born women with Pakistani parents were married at the start of 2009, which is half the number in 1998 (40 per cent). Corresponding figures for Norwegian-born men with Pakistani parents were 8 and 15 per cent respectively. This trend can also be seen among those with backgrounds from Turkey and India.

Who do immigrants and their offspring marry? Many immigrants from Asian and African countries find spouses from the same country, and marry someone living abroad. This also applies to Norwegian-born children with immigrant parents who have married, i.e. they find a spouse from the same native country as their parents. For instance, 71 per cent of Norwegian-born with Pakistani parents who got married in the period 2002-2007, married someone who did not live in Norway between 2002 and 2007. However, it now seems that there are fewer marry someone living abroad than before, the share was reduced from 74 per cent in 2001 to 61 per cent in 2007. A similar tendency is found among those with Turkish parents.

## Innhold

<b>Forord</b> .....	<b>3</b>
<b>Sammendrag</b> .....	<b>5</b>
<b>Abstract</b> .....	<b>6</b>
<b>Innhold</b> .....	<b>7</b>
<b>1. Definisjoner og datagrunnlag</b> .....	<b>8</b>
<b>2. Familieinnvandringer i perioden 1990-2008</b> .....	<b>9</b>
2.1. Over 150 000 familieinnvandrere i perioden 1990-2008.....	9
2.2. Sterk økning i antallet familiegjenforeninger.....	11
2.3. Antallet familieetableringer øker ikke lenger.....	12
2.4. Dobbelt så mange kvinner som menn kommer som familieinnvandrere .....	13
2.5. Flest familieinnvandrere fra Polen, Thailand og Irak .....	13
2.6. Familieinnvandring fra Pakistan .....	14
2.7. Familieinnvandring fra Tyrkia .....	15
2.8. Familieinnvandring fra Vietnam.....	17
2.9. Familieinnvandring fra Somalia .....	18
2.10. Hvem kommer familieetablererne til?.....	19
2.11. Få etablerer seg med noen som er yngre enn 24 .....	20
2.12. Færre enn 100 personer årlig etablerer seg med noen under 21 år.....	22
2.13. Flest pakistanere til unge referansepersoner .....	23
2.14. Pakistanske statsborgere som kommer gjennom familieetablering til unge .....	24
2.15. Tyrkiske statsborgere som kommer gjennom familieetablering til unge .....	25
<b>3. Ekteskapsmønstre blant innvandrere og norskfødte med innvandrerforeldre</b> .....	<b>27</b>
3.1. Flere er gift blant innvandrere enn i hele befolkningen.....	27
3.2. Lavere andel unge er gift nå enn tidligere .....	27
3.3. Mange innvandrere fra asiatiske og afrikanske land finner ektefelle i utlandet.....	29
3.4. ...og norskfødte med innvandrerforeldre følger til en viss grad samme mønster ....	29
3.5. Færre norskfødte med innvandrerforeldre som gifter seg .....	30
<b>Referanser:</b> .....	<b>31</b>
<b>Figur- og tabellregister</b> .....	<b>42</b>

## 1. Definisjoner og datagrunnlag

Datagrunnlaget er hovedsaklig SSBs befolkningsstatistikk, basert på Det sentrale folkeregistret (DSF), og statistikken over innvandringsgrunn, basert på Utlendingsdatabasen (UDB) i UDI. Datagrunnlaget er utførlig beskrevet i Daugstad 2008, side 8-9, derfor gjør vi det ikke her.

Følgende begrep er sentrale i rapporten:

**Innvandrere** er utenlandsfødte med utenlandsfødte foreldre, som en eller annen gang har innvandret til Norge.

**Norskfødte med innvandrerforeldre** er født i Norge, men har to foreldre som er innvandrere.

**Den øvrige befolkningen** er de som verken er innvandrere eller norskfødte med innvandrerforeldre

**Landbakgrunn** er innvanderens eget fødeland. For norskfødte er dette foreldres eventuelle utenlandske fødeland.

**Transnasjonale ekteskap** brukes her om ekteskap som inngås mellom to parter mens de er bosatt i hvert sitt land, eller der den ene parten har fått opphold på grunnlag av en familieetablering til en person bosatt i Norge.

**Familieinnvandring** dekker innvandring av ulik art, men der begrunnelsen for oppholdet er basert på enten en familiegjenforening eller en familieetablering.

**Referansepersonen** er den herboende parten ved familieinnvandring. I de tilfeller der referansepersonen ikke er kjent i UDI-dataene, blir slektskapsrelasjoner i folkeregisteret brukt for å finne fram til ektefelle, barn, foreldre eller søsken som kan tenkes å ha vært referanseperson ved første innvandring. I denne prosessen har ektefelle forrang framfor de andre kategoriene. Metoden finner fram til personer som *kan* ha vært referanseperson for innvandrere som må ha hatt en (fordi de har fått opphold på grunnlag av familie), men den gir ikke med sikkerhet at den identifiserte personen faktisk og juridisk var referansepersonen.

**Familiegjenforening** er gjenforening med ektefelle, foreldre, barn eller andre familiemedlemmer, hvor familierelasjonen oppsto *før* referansepersonen ble bosatt i Norge.

**Familieetablering** forstås som nytt ekteskap eller annen pardannelse der den ene parten ikke er bosatt i Norge (transnasjonal ekteskapsinngåelse) og der han eller hun kan få opphold på grunnlag av familieforholdet til sin bosatte ektefelle eller samboer.

Se ellers utlendingsloven, kapittel 6 for regelverket knyttet til familieinnvandring.

## 2. Familieinnvandring i perioden 1990-2008

*Kristin Henriksen*

**Familieinnvandring har i perioden 1990-2008 vært den viktigste innvandringsgrunnen for ikke-nordiske statsborgere, og denne typen innvandring har økt de siste årene. De aller siste årene er det familiegjenforeninger, særlig til arbeidsinnvandrere fra nye EØS-land, som ligger bak økningen. Etter 2002 har ikke antallet familie-etableringer økt, til tross for at det blir stadig flere ugifte innvandrere og norskfødte med innvandrerforeldre som er over 18 år. De fleste som kommer gjennom familieetablering, gifter seg med menn uten innvandringsbakgrunn. Det er blitt mindre vanlig at pakistanske og tyrkiske statsborgere kommer gjennom familieetableringer, og denne typen innvandring står for en svært liten del av innvandringen til Norge.**

### 2.1. Over 150 000 familieinnvandrere i perioden 1990-2008

Ekteskapsmønstre blant innvandrere og norskfødte med innvandrerforeldre kan beskrives på flere måter. For det første kan vi studere hvor mange som innvandrer til Norge fordi de skal gifte seg. For det andre kan vi se på hvor mange som er gift i ulike aldersgrupper. Ved å følge de samme gruppene over tid, kan vi se om det har blitt mer eller mindre vanlig å være gift, og hvor vanlig det er å gifte seg i ung alder. For det tredje kan vi se på hvem de har giftet seg med. Disse tre vinklingene kan til sammen gi et relativt bredt bilde av ekteskapsmønster blant innvandrere og norskfødte med innvandrerforeldre. Det første aspektet, ekteskapsinnvandring som en del av familieinnvandringen, beskrives i dette kapitlet, de to neste aspektene er tema for kapittel 3.

Familieinnvandrerne deler vi oftest i to hovedgrupper; de som *gjenforenes* med familie som allerede bor i Norge, og de som får opphold i Norge på grunnlag av at de skal *etablere* seg i et parforhold med en som bor i Norge. Dette kan være en person i den øvrige befolkning, en som selv har innvandret eller en norskfødt med innvandrerforeldre. Det er familieetableringene vi hovedsakelig følger i dette kapitlet. Variasjonene i familieetableringene henger sammen med ekteskapsmønstrene til dem som allerede bor i Norge (både innvandrere og andre), mens familiegjenforeningene i større grad er resultat av ekteskap inngått før innvandrerne kommer til Norge.

Vi skal her blant annet se på hvem familieetablererne er, hvem de etablerer familie med og hvor mange som kommer for å etablere familie med referansepersoner som er yngre enn 24 og 21 år. Å se på familieetableringer blant så unge er spesielt relevant ettersom det å sette en høyere aldersgrense for familieetableringer stadig kommer opp i den politiske debatten (Daugstad 2008a:71).

I perioden 1990-2008 innvandret 377 000 personer fra land utenfor Norden til Norge. Over 150 000 var familieinnvandrere, altså personer som fikk opphold i Norge på grunnlag av familierelasjoner. 23 prosent kom for å gjenforenes med familie, mens 17 prosent kom for å etablere familie, det vil si at familieinnvandringen utgjorde 40 prosent av den ikke-nordiske innvandringen i perioden (Figur 2.1).

**Figur 2.1. Innvandring av ikke-nordiske borgere, etter innvandringsgrunn. 1990-2008. Prosent**

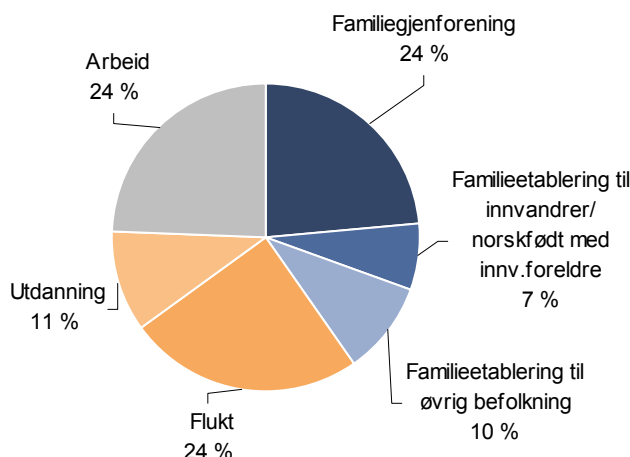

Kilde: Statistisk sentralbyrå, befolkningsstatistikk.

For alle typer familieinnvandring må man ha i mente at endringer fra år til år er svært avhengig av både søknadsmengde og saksbehandlingstid i UDI. På de fleste figurer i dette kapitlet ser vi at det var et stort hopp i 2002. Dette året la UDI ned en ekstra innsats i å behandle familieinnvandringsøknader som hadde hopet seg opp. Økningen i innvandringer skyldes altså hovedsakelig administrative forhold i direktoratet, heller enn en særlig stor tilstrømming. I tillegg ble skillet mellom familieetablering og familiegjenforening gjort i UDI sine register fra og med 2005, slik at registreringene trolig er mer korrekte de to siste årene enn tidligere år (Daugstad 2006:64).

Endringer i familieinnvandringen skyldes også at sammensetningen av innvandrergruppa i Norge forandres over tid, og ulike innvandrergupper får opphold for sine ektefeller og familie i ulike perioder. I dag kommer det for eksempel få familieinnvandrere fra Vietnam og Sri Lanka, mens relativt mange kommer til flyktninger fra Irak og Somalia, og til arbeidsinnvandrere, først og fremst fra Polen.

**Figur 2.2. Familieinnvandring av ikke-nordiske borgere, etter type og referansepersonens innvandringskategori. 1990-2008. Absolutte tall\***

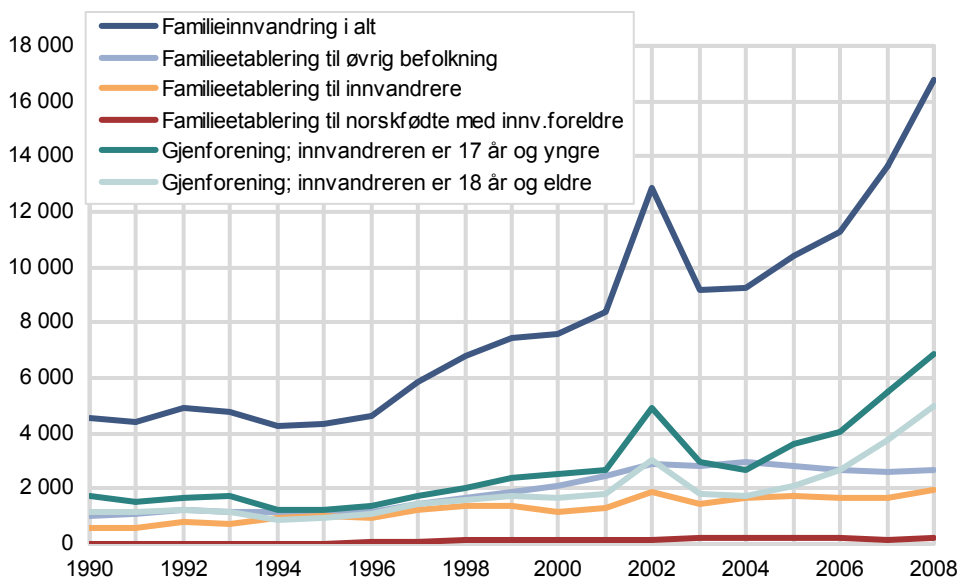

Kilde: Statistisk sentralbyrå, befolkningsstatistikk.

\* Figurgrunnlag finnes i Tabell 4.1.

Det årlige antall familieinnvandrere til Norge er firedoblet i løpet av perioden 1990 til 2008 (Figur 2.2 og Tabell 4.1). Mens det i 1990 kom rundt 4 500 familieinnvandrere til Norge, kom det i 2008 nær 17 000 personer på dette grunnlaget. I perioden har rundt seks av ti familieinnvandrere kommet for å *gjenforenes* med familie i Norge, mens fire av ti har kommet for å *etablere* familie. Antallet familiegjenforeninger har økt spesielt mye etter årtusenskiftet, som følge av den økte arbeidsinnvandringen fra land som Tyskland og særlig nye EØS-land, som igjen er en følge av EØS-utvidelsen i 2004.

Figuren over viser familieinnvandringen etter referansepersonens *innvandringskategori* i perioden 1990-2008 (innvandrere/norskfødt med innvandrereforeldre/befolkningen for øvrig). Figur 2.3 viser familieinnvandringen bare til *innvandrere* etter hvilket *oppholdsgrunnlag* referansepersonen har. "Referansepersonen" er betegnelsen vi bruker på den familieinnvandreren kommer til, og her ser vi om familieinnvandreren gjenforenes eller etableres med en som allerede har fått opphold på grunn av enten flukt, arbeid, utdanning, familie eller annet. Antallet familiegjenforeninger til arbeidsinnvandrere har økt veldig etter EØS-utvidelsen. I 2004 kom nær 1 200 mot 5 800 i 2008. Ettersom flertallet av de nye arbeidsinnvandrerne er menn, er det flest kvinner som kommer gjennom familiegjenforening til arbeidsinnvandrerne (Tabell 4.4). Noen kommer gjennom familieinnvandring til personer som tidligere har kommet som familieinnvandrere, og denne typen innvandring har også økt i perioden. Dette kan for eksempel være barn som kommer senere i tid enn foreldrene, for eksempel barn av familieinnvandrere fra Thailand, Polen og Russland. Antallet som kommer til flyktninger har vært stabilt etter det store hoppet i 2002, som skyldes administrative forhold i UDI.

I vedlegget finnes også tall på familieinnvandring av polske, litauiske og tyske statsborgere som viser at det særlig de siste årene har kommet flere familieinnvandrere fra disse landene (Tabell 4.6, Tabell 4.7 og Tabell 4.8).

**Figur 2.3. Familieinnvandring etter referansepersonens innvandringsgrunn, referansepersonen er innvandrere. 1990-2008. Absolutte tall\***

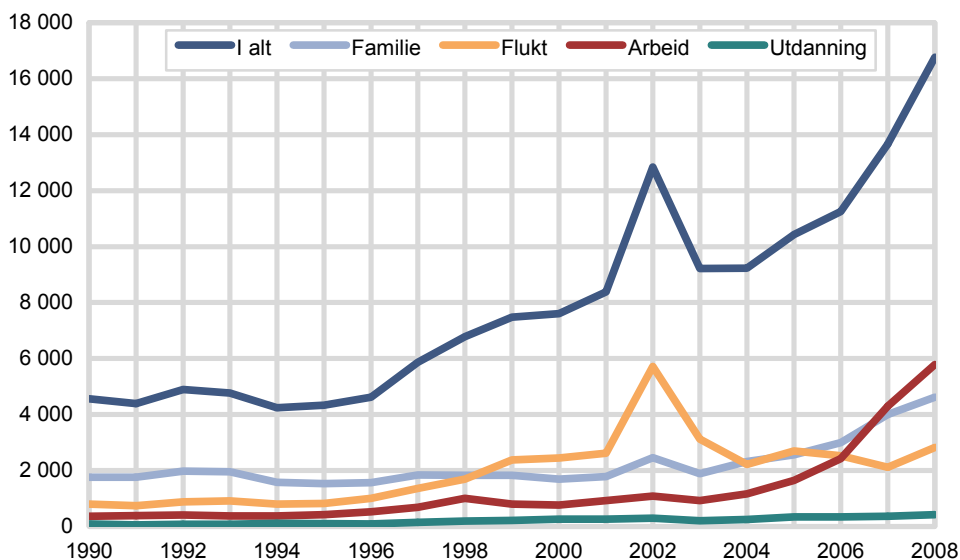

Kilde: Statistisk sentralbyrå, befolkningsstatistikk.  
\* Figurgrunnlag finnes i Tabell 4.4 i vedlegget.

## 2.2. Sterk økning i antallet familiegjenforeninger

Vi skal nå se nærmere på hvordan antallet familiegjenforente har variert i perioden. I Figur 2.2 har vi skilt mellom dem som gjenforenes som er under 18 år og dem som er 18 år og over. Det er altså familieinnvandrerenes alder vi ser på, ikke referansepersonens. Det har hele tiden kommet noen flere familiegjenforente under 18 år enn over 18 år, og variasjonen i innvandring av disse to aldersgruppene

har gått helt i takt. Dette viser at det ikke er slik at voksne kommer først, deretter barn; barn og voksne familieinnvandrere kommer nokså på likt.

Uansett alder, har familiegjeningene økt veldig de aller siste årene; i 2008 kom det dobbelt så mange i familiegjening som i 2005. Økningen de siste årene skyldes som nevnt de mange arbeidsinnvandrere som kommer til Norge – mange av dem har familier som etter hvert er blitt gjenforent i Norge. Å tenke at ”arbeidsinnvandring” er unge menn som reiser tilbake når jobben er gjort, er med andre ord et for snevert perspektiv – under et mer langsiktig perspektiv er det mange som får familien til Norge.

I perioden 1990-2008 har over 52 000 personer under 18 år kommet som familiegjeninge, og 36 000 over 18 år. Til sammen utgjør disse 58 prosent av familieinnvandringen til Norge fra land utenom Norden i perioden, og 23 prosent av all type innvandring fra land utenom Norden. Blant dem under 18 år er det jevn kjønnsbalanse, noe som er naturlig, ettersom disse stort sett er barna av innvandrere som har opphold i Norge. Blant familiegjeninge over 18 år er flertallet kvinner, stort sett ektefeller som gjenforenes med menn reist i forveien (Tabell 4.2 og Tabell 4.3).

I perioden var det 25 800 personer som ble *gjenforent* med en med flyktningbakgrunn, og nær 12 000 ble *etablert* med en med slik bakgrunn. Til sammen utgjør disse en av fire familieinnvandrere. I samme periode har det i alt kommet 92 000 flyktninger. I perioden kom det altså nær 2,5 flyktninger for hver person som ble familiegjeninge til en flyktning. Det forteller oss at det i perioden 1990-2008 *ikke* har vært slik at det i gjennomsnitt har kommet flere familiemedlemmer i kjølvannet av hver innvandet flyktning (se Tabell 4.1).

### 2.3. Antallet familieetableringer øker ikke lenger

Antallet som kom gjennom familieetableringer steg jevnt til rundt tusenårsskiftet, deretter har antallet som kommer av slike grunner flatet ut, og etter årtusenskiftet har det kommet flere på gjenforening enn gjennom etablering (Figur 2.2). Til sammen er det kommet over 63 000 personer fra land utenom Norden på grunn av at de skulle etablere seg i et parforhold i perioden 1990-2008. Disse utgjør 42 prosent av familieinnvandringen fra land utenom Norden i perioden, og 17 prosent av *all* innvandring fra ikke-nordiske land.

Vi har i Figur 2.2 og Tabell 4.1 skilt mellom dem som etableres med en innvandrer, med en norskfødt med innvandrerforeldre og med en i den øvrige befolkningen.

I hele perioden har det vært færre som etableres med en *innvandrer* enn med en i *befolkningen for øvrig*, henholdsvis 24 000 og 37 000 personer. De fleste som etablerer seg med noen i befolkningen for øvrig, kommer for å gifte seg med menn (Daugstad 2008a:60-61).<sup>1</sup>

I hele perioden har det vært få som har etablert seg med en *norskfødt med innvandrerforeldre*, til tross for at det blir stadig flere i denne gruppen som er voksne nok til å gifte seg. I hele perioden 1990-2008 har 2 100 kommet til Norge gjennom å etablere ekteskap med en norskfødt med innvandrerforeldre, det vil si i gjennomsnitt 111 i året, og økningen har vært liten.

I 1998 var det i alt 111 familieetableringer til norskfødte med innvandrerforeldre, i 2008 var det 196 som fikk opphold på samme grunnlag. I samme periode har antallet ugifte norskfødte over 18 år økt betydelig, fra 3 500 ved inngangen til 1998 til drøyt 12 300 ved inngangen til 2009. Det vil si at det er blitt mindre vanlig blant

<sup>1</sup> Hvem som etablerer seg med personer i befolkningen for øvrig, kan en lese mer om i Daugstad 2008a, side 60-64. Dette skal vi ikke se nærmere på denne rapporten.

norskfødte med innvandrerforeldre å gifte seg med noen som ikke bor i Norge på det tidspunktet de gifter seg.

Til sammen sto familieetableringer til innvandrere og norskfødte med innvandrerforeldre for 17 prosent av familieinnvandringen fra land utenfor Norden i perioden 1990-2008, og 7 prosent av all ikke-nordisk innvandring.

## 2.4. Dobbelt så mange kvinner som menn kommer som familieinnvandrere

Flertallet av familieinnvandrerne, både de som kommer gjennom gjenforening og etablering, er kvinner (Figur 2.4). I perioden 1990-2008 kom det nær 100 000 kvinner fra land utenom Norden gjennom familieinnvandring til Norge, og over 51 000 menn. Av de familie*gjenforente* var 33 700 menn og 54 500 kvinner, og av de som kommer gjennom familie*etablering* var 17 700 menn og 45 400 kvinner. Familieinnvandrernes ”referansepersoner” kan enten være innvandrere, norskfødte med innvandrerforeldre eller noen i befolkningen for øvrig. Blant innvandrerne og i befolkningen for øvrig, er det langt flere menn enn kvinner som er referansepersoner, men det kommer like mange, eller få, til norskfødte kvinner og menn med innvandrerforeldre. Mer detaljerte tall for kvinner og menn fordelt på år og innvandringstype, finnes i tabellvedlegget (Tabell 4.2 og Tabell 4.3).

Figur 2.4. Familieinnvandring 1990-2008, etter kjønn og type innvandring. Absolutte tall\*

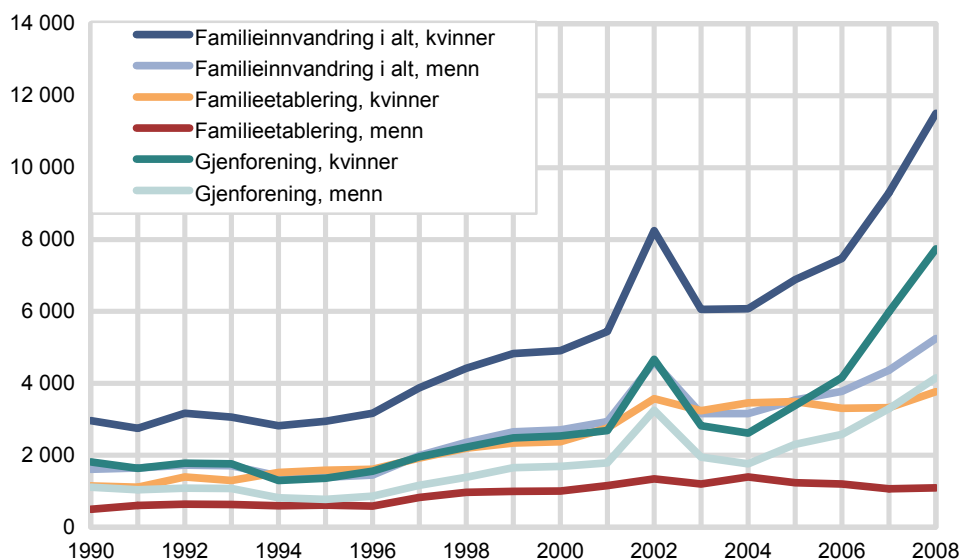

Kilde: Statistisk sentralbyrå, befolkningsstatistikk.

\*Figurgrunnlag i Tabell 4.2 og Tabell 4.3 i vedlegget

## 2.5. Flest familieinnvandrere fra Polen, Thailand og Irak

Figuren under viser hvilke grupper av familieinnvandrere som har vært størst i perioden 1990-2008. Det har kommet flest polske familieinnvandrere i perioden, deretter følger Thailand, Irak og Somalia. Typen familieinnvandring varierer fra land til land, og de to største gruppene illustrerer disse forskjellene godt. Mens flertallet av polske familieinnvandrere kommer gjennom *gjenforening*, særlig de siste årene, kommer de fleste thailendere gjennom *familieetablering*.

I de forrige avsnittene så vi på all familieinnvandring til Norge, uavhengig av hvilket statsborgerskap innvandrerne hadde. Vi skal i de neste avsnittene se på familieinnvandringen blant statsborgere fra Pakistan, Tyrkia, Vietnam og Somalia, fire av de landene hvor det kommer flest familieinnvandrere fra. For Pakistan, Tyrkia og Vietnam er det også mange nok norskfødte med innvandrerforeldre som er gamle nok til at vi kan si noe om hvorvidt det er familieetablering til disse gruppene.

I vedlegget finnes som nevnt også tall på familieinnvandring av polske, litauiske og tyske statsborgere. Tallene viser at det særlig de siste årene har kommet flere familiegjenforente fra disse landene (Tabell 4.6, Tabell 4.7 og Tabell 4.8).

**Figur 2.5. Familieinnvandringer, etter familieforeningstype og statsborgerskap. 1990-2008. Absolutte tall\***

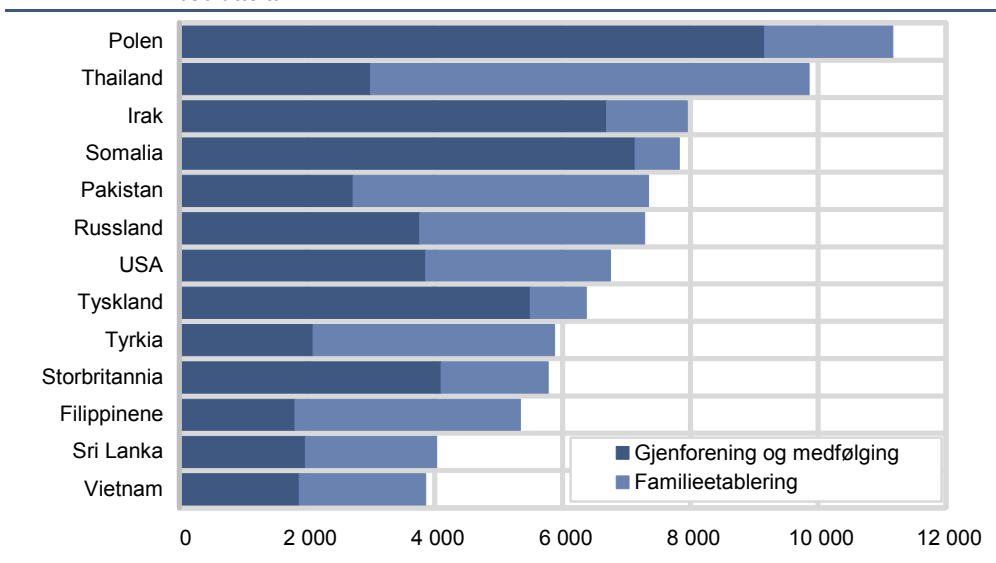

Kilde: Statistisk sentralbyrå, befolkningsstatistikk  
\*Figurgrunnlag i Tabell 4.4.

## 2.6. Familieinnvandring fra Pakistan

Pakistanske statsborgere utgjør den femte største gruppa familieinnvandrere i perioden 1990-2008. Det har kommet mellom 300 og 500 familieinnvandrere årlig i perioden, og til sammen har det kommet over 7 300 i løpet av de 19 årene (Tabell 4.9). I hele perioden har det vært flere pakistanske familieinnvandrere som har kommet for å *etablere* seg i parforhold med innvandrere, enn det har kommet personer for å *gjenforenes* med innvandrere. Det er noe flere kvinner enn menn som kommer gjennom familieetablering, særlig til innvandrere, mens syv av ti av de over 18 som kom gjennom gjenforening i perioden, var kvinner (tabell 2.1).

**Figur 2.6. Familieinnvandring av pakistanske statsborgere 1990-2008, etter type innvandring og referansepersonens innvandringskategori. Absolutte tall\***

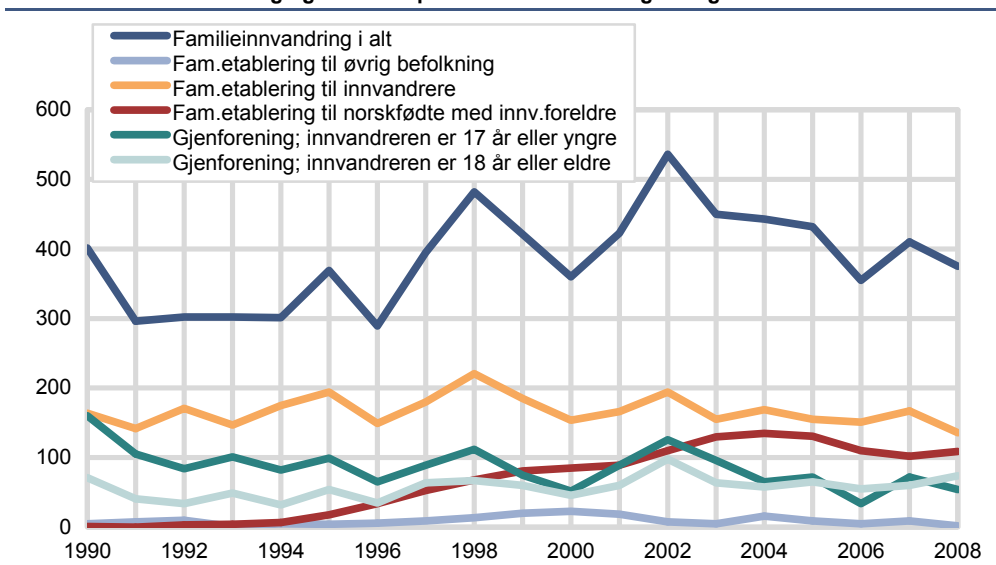

Kilde: Statistisk sentralbyrå, befolkningsstatistikk.  
\*Figurgrunnlag i Tabell 4.9.

Som Figur 2.6 viser, er familiegjenforening fra Pakistan blitt noe mindre vanlig etter tusenårsskiftet, og det er også blitt mindre vanlig at pakistanere innvandrer

gjennom å gifte seg med innvandrere som bor i Norge. Dette til tross for at det er blitt noe flere ugifte innvandrere fra Pakistan over 18 år (i 1998 var de over 1 200, i 2009 over 1 700).

De første arbeidsinnvandrere fra Pakistan kom på slutten av 1960-tallet og frem til midten av 1970-tallet, og de første barna disse har fått i Norge er nå i begynnelsen av 30-årene. Det er imidlertid bare de siste årene det er blitt langt flere norskfødte med pakistanske innvandrerforeldre som er over 18 år. Antallet pakistanske familieetablerere, som kom for å gifte seg med norskfødte med innvandrerforeldre, økte fra så godt som ingen tidlig på 1990-tallet, til en topp på rundt 130 årlig i 2003-2005, og til rundt 100 de aller siste årene. Det vil si at omtrent halvparten av dem som har kommet for å etablere familie med norskfødte med innvandrerforeldre de siste årene, har kommet til norskfødte med pakistansk bakgrunn. Antallet familieetableringer har ikke økt i takt med at det er blitt flere unge ugifte norskfødte med pakistanske foreldre. Mens antallet slike etableringer økte fra 68 i 1998 til 109 i 2008, ble antallet ugifte norskfødte over 18 år med pakistanske foreldre tredoblet i samme periode, fra rundt 1 100 til rundt 3 400.

Nedgangen, til tross for flere i alder der giftemål er aktuelt, er ikke tilfeldig. Vi ser at det er langt færre unge som er gift blant norskfødte med pakistanske foreldre i samme periode (se kapittel 3). Samtidig er det blitt langt mer vanlig i denne gruppa å ta høyere utdanning, noe som nok også bidrar til at færre gifter seg tidlig (Henriksen og Østby 2009, Daugstad 2008a og Lappegård 2006).

Knappt noen familieinnvandrere fra Pakistan etablerer familie med en i den øvrige befolkningen.

Her har vi ikke sett på landbakgrunnen til familieinnvandrernes *referanseperson* blant innvandrere og norskfødte med innvandrerforeldre, altså den personen familieinnvandreren kommer for å gjenforenes med eller etablere familie med. Men vi vet fra tidligere studier at de aller fleste kommer for å etablere familie med noen med pakistansk bakgrunn. I perioden 1990-2006, var det 93 prosent av pakistanere som kom gjennom familieetableringer, som etablerte familier med noen med pakistansk bakgrunn (Daugstad 2008a:70).

**Tabell 2.1. Familieinnvandring av pakistanske statsborgere 1990-2008, etter kjønn, type innvandring og referansepersonens innvandringskategori. Absolutte tall**

	Kvinner	Menn
<b>Familieinnvandring i alt</b> .....	<b>4 206</b>	<b>3 136</b>
<b>Familieetablering og referansepersonens innvandringskategori</b>		
<b>Fam.etablering i alt</b> .....	<b>2 614</b>	<b>2 009</b>
Herav til øvrig befolkning .....	32	146
Herav til innvandrere .....	2 009	1 166
Herav til norskfødte med innvandrerforeldre .....	573	697
<b>Gjenforening/medfølging og alder på familieinnvandreren</b>		
<b>Gjenforening i alt</b> .....	<b>1 592</b>	<b>1 127</b>
Herav familieinnvandreren er 17 år eller yngre .....	812	820
Herav familieinnvandreren er 18 eller eldre .....	780	307

Kilde: Statistisk sentralbyrå, befolkningsstatistikk

## 2.7. Familieinnvandring fra Tyrkia

Til sammen har det kommet nær 5 900 tyrkiske statsborgere som familieinnvandrere i perioden 1990-2008, og antallet som har kommet har variert mellom 200 og 500 fra år til år. Disse utgjør den niende største gruppen familieinnvandrere i perioden. De senere årene har det kommet færre tyrkiske statsborgere for å etablere familie med innvandrere og personer i befolkningen for øvrig, mens antallet som etablerer familie med en norskfødt med innvandrerforeldre har vært jevn.

Som tabell 2.2 viser, innvandrer tyrkiske menn og kvinner av ulike grunner. Av de som kommer gjennom familiejenforening, utgjør kvinner flertallet. Av

familieetablererne, er det flest menn som kommer gjennom familieetablering til befolkningen for øvrig og til norskfødte med innvandrerforeldre, mens det kommer flere kvinner enn menn gjennom familieetablering til innvandrere.

**Figur 2.7. Familieinnvandring av tyrkiske statsborgere 1990-2008, etter type innvandring og referansepersonens innvandringskategori. Absolutte tall\***

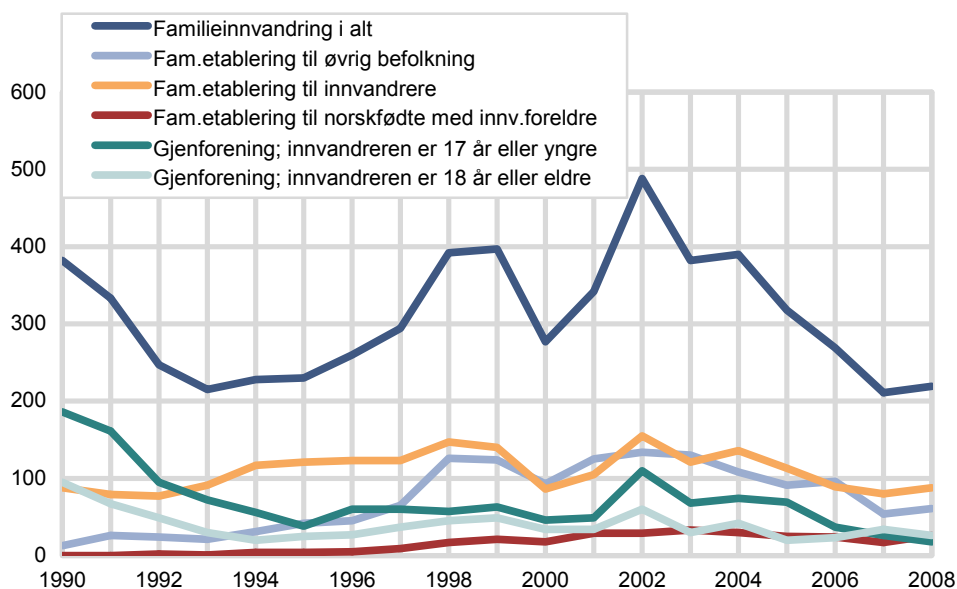

Kilde: Statistisk sentralbyrå, befolkningsstatistikk.

\*Figurgrunnlag finnes i Tabell 4.10.

Også i denne gruppa er det flere ugifte voksne, samtidig som antallet familieetableringer til denne gruppa ikke øker. Fra 1998 til 2009 økte antallet ugifte over 18 år fra 736 til 1 041 blant innvandrere fra Tyrkia. For norskfødte med foreldre fra Tyrkia økte antallet ugifte fra 135 til 854, mer enn en seksdobling. Det er med andre ord blitt mindre vanlig for norskfødte med foreldre fra Tyrkia å gifte seg med tyrkiske statsborgere som ikke bor i Norge, slik vi også har sett i gruppa med pakistansk bakgrunn.

Vi har som nevnt ikke sett på landbakgrunnen til familieinnvandrernes referanseperson i perioden 1990-2008, altså den personen familieinnvandreren kommer for å gjenforenes med eller etablere familie med. Men vi vet at halvparten av tyrkiske statsborgere som kom i perioden 1990-2006 gjennom familieetablering, etablerte seg med innvandrere eller norskfødte med tyrkisk bakgrunn, 36 prosent etablerte seg med noen i befolkninga ellers og 16 prosent med innvandrere eller norskfødte med en annen bakgrunn (Daugstad 2008a:70).

Flertallet av de tyrkiske statsborgerne som etablerer familie med en i befolkningen for øvrig er menn, men etter 2002 er det kommet stadig færre menn av denne grunnen. Flest kom i 2002 (134), redusert til 61 i 2008. Til sammen kom det over 1 400 tyrkiske statsborgere til personer i befolkningen ellers i perioden 1990-2008, mens det kom under 200 pakistanske statsborgere til denne gruppa. Tyrkisk familieinnvandring har et annet mønster enn det vi ser blant dem med pakistanske statsborgere. Det var langt mer vanlig å etablere seg med noen med en annen bakgrunn enn seg selv i den tyrkiske enn i den pakistanske gruppen.

I gjennomsnitt har 110 tyrkiske statsborgere kommet gjennom familiegjenforening de siste årene. Frem til de siste par årene har flere gjenforente vært over 18 år, nå er de over og under 18 år omtrent like mange (eller få).

**Tabell 2.2. Familieinnvandring av tyrkiske statsborgere 1990-2008, etter kjønn, type innvandring og referansepersonens innvandringskategori. Absolutte tall**

	Kvinner	Menn
<b>Familieinnvandring i alt</b> .....	<b>2 678</b>	<b>3 196</b>
<b>Familieetablering og referansepersonens innvandringskategori</b>		
<b>Fam.etablering i alt</b> .....	<b>1 555</b>	<b>2 227</b>
Herav til øvrig befolkning .....	167	1 242
Herav til innvandrere .....	1 282	797
Herav til norskfødte med innvandrerforeldre .....	106	188
<b>Gjenforening/medfølging og alder på familieinnvandrer</b>		
<b>Gjenforening i alt</b> .....	<b>1 123</b>	<b>969</b>
Herav familieinnvandrer er 17 år eller yngre .....	625	720
Herav familieinnvandrer er 18 eller eldre .....	498	249

Kilde: Statistisk sentralbyrå, befolkningsstatistikk.

## 2.8. Familieinnvandring fra Vietnam

I alt har det kommet nær 3 900 vietnamesiske familieinnvandrere i perioden 1990-2008, og antallet har variert fra færre enn 100 i 1997 til over 300 i 1996 og 2002. I perioden utgjorde disse den 13. største gruppen familieinnvandrere. Siden midten av 1990-tallet har de aller fleste av disse kommet for å etablere parforhold med en innvandrer. Etter toppen i år 2002, som skyldes nevnte administrative forhold i UDI, har det kommet færre vietnamesiske familieinnvandrere. Nedgangen skyldes hovedsakelig at det har kommet færre familieetablerere til innvandrere fra Vietnam.

Syv av ti vietnamesiske familieinnvandrere er kvinner, og de utgjør flertallet uansett hvilken type familieinnvandring vi ser på. Halvparten av mennene som har kommet i perioden, er personer under 18 år som har kommet som familie-gjenforente, det vil si barn som er blitt gjenforent med foreldre (tabell 2.3).

I likhet med andre familieinnvandrere, er det vanligste blant statsborgere fra Vietnam å etablere seg med noen med samme landbakgrunn. Dette gjaldt 84 prosent av dem som kom i perioden 1990-2006, mens 14 prosent etablerte seg med noen i befolkningen ellers og 2 prosent etablerte seg med innvandrere eller norskfødte med innvandrerforeldre med innvandrerbakgrunn fra andre land enn Vietnam (Daugstad 2008a:70).

**Figur 2.8. Familieinnvandring av vietnamesiske statsborgere 1990-2008, etter type innvandring og referansepersonens innvandringskategori. Absolutte tall \***

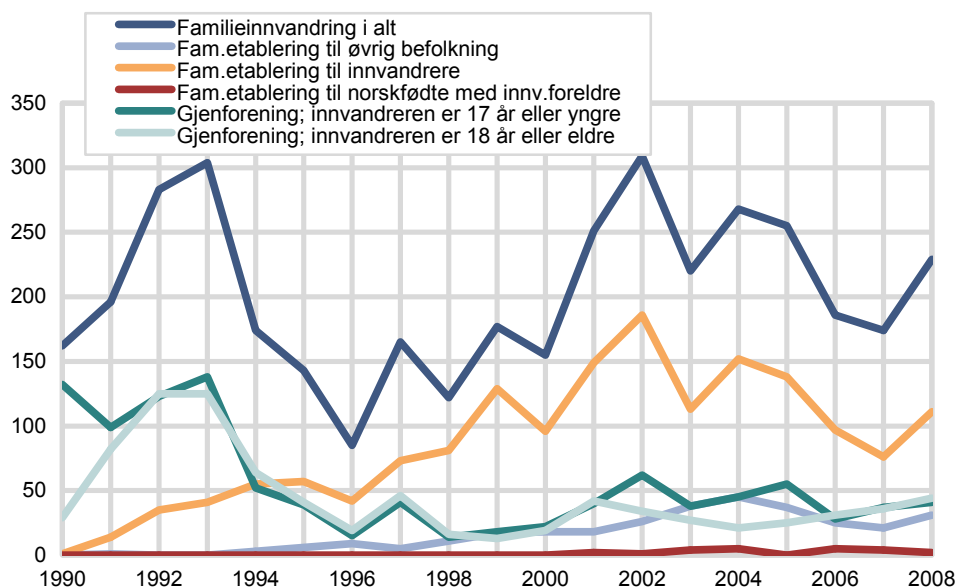

Kilde: Statistisk sentralbyrå, befolkningsstatistikk.

\*Figurgrunnlag i Tabell 4.11.

Vietnamesiske statsborgere etablerer seg sjelden med noen i befolkningen for øvrig, men det forekommer. I hele perioden kom 311 vietnamesiske statsborgere av en slik grunn, i snitt 16 i året. Enda mindre vanlig er det å komme for å etablere familie med norskfødte med innvandrerforeldre. Til sammen har bare 23 kommet av denne grunn i perioden. Dette henger sammen med at norskfødte med foreldre fra Vietnam gifter seg sent, senere enn dem med foreldre fra Pakistan og Tyrkia. Det vil si; svært få har til nå giftet seg (Daugstad 2008a:31).

**Tabell 2.3. Familieinnvandring av vietnamesiske statsborgere 1990-2008, etter kjønn, type innvandring og referansepersonens innvandringskategori. Absolutte tall**

	Kvinner	Menn
<b>Familieinnvandring i alt</b> .....	<b>2 814</b>	<b>1 044</b>
<b>Familieetablering og referansepersonens innvandringskategori</b>		
<b>Fam.etablering i alt</b> .....	<b>1 696</b>	<b>284</b>
Herav til øvrig befolkning .....	302	9
Herav til innvandrere .....	1 379	267
Herav til norskfødte med innvandrerforeldre .....	15	8
<b>Gjenforening/medfølging og alder på familieinnvandrer</b>		
<b>Gjenforening i alt</b> .....	<b>1 118</b>	<b>760</b>
Herav familieinnvandrer er 17 år eller yngre .....	514	525
Herav familieinnvandrer er 18 eller eldre .....	604	235

Kilde: Statistisk sentralbyrå, befolkningsstatistikk.

## 2.9. Familieinnvandring fra Somalia

Somaliere har vært av de største flyktninggruppene de siste årene. Som for andre flyktningegrupper, har dette ført til at det har kommet relativt mange somaliske familieinnvandrere etter hvert som flyktningene har fått rett til familiegjenforening. Særlig etter 2004 har økningen i familieinnvandringen vært ganske sterk. Utviklingen i denne gruppa er med andre ord motsatt av utviklingen for de fra Pakistan, Vietnam og Tyrkia, hvor familieinnvandringen har avtatt de siste årene. I perioden 1990-2008 utgjør somaliske familieinnvandrere den 4. største gruppa, etter polakkene, thailenderne og irakerne.

**Figur 2.9. Familieinnvandring av somaliske statsborgere 1990-2008, etter type innvandring og referansepersonens innvandringskategori. Absolutte tall \***

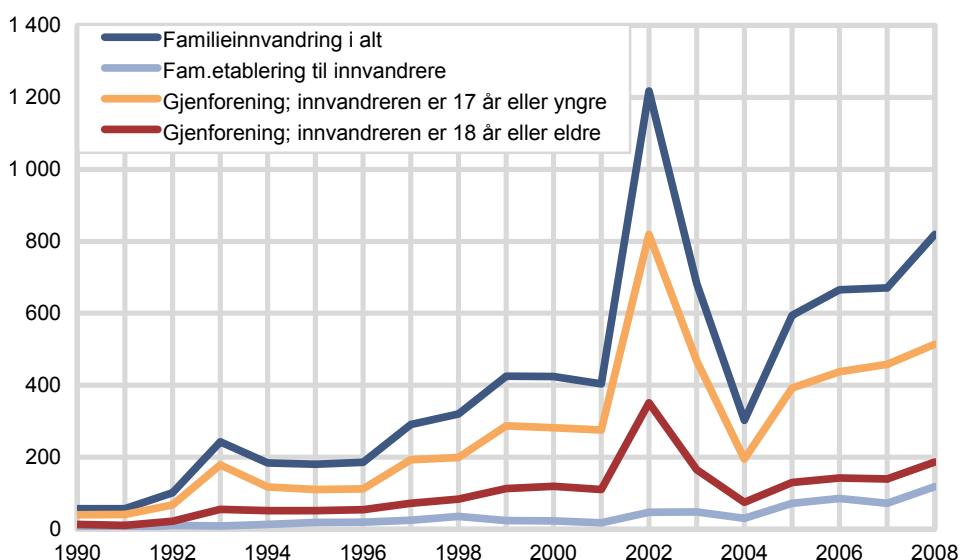

Kilde: Statistisk sentralbyrå, befolkningsstatistikk.

\*Figurgrunnlag i Tabell 4.12

I løpet av perioden 1990-2008, kom det over 7 800 familieinnvandrere med somalisk statsborgerskap til Norge, flere enn fra Pakistan. De aller fleste av disse var personer under 18 år som ble familiegjenforent, det vil si stort sett barn av somaliske flyktninger (66 prosent), de øvrige var familiegjenforent som var over 18

år (25 prosent), eller de kom gjennom familieetableringer (9 prosent). Blant dem over 18 år var to av tre familiegjenforente kvinner (tabell 2.4).

**Tabell 2.4. Familieinnvandring av somaliske statsborgere 1990-2008, etter kjønn, type innvandring og referansepersonens innvandringskategori. Absolutte tall \***

	Kvinner	Menn
<b>Familieinnvandring i alt</b> .....	<b>4 208</b>	<b>3 617</b>
<b>Familieetablering og referansepersonens innvandringskategori</b>		
<b>Fam.etablering i alt</b> .....	<b>522</b>	<b>168</b>
Herav til øvrig befolkning .....	6	5
Herav til innvandrere .....	515	163
<b>Gjenforening/medfølging og alder på familieinnvandrer</b>		
<b>Gjenforening i alt</b> .....	<b>3 686</b>	<b>3 449</b>
Herav familieinnvandrer er 17 år eller yngre .....	2 403	2 785
Herav familieinnvandrer er 18 eller eldre .....	1 283	664

Kilde: Statistisk sentralbyrå, befolkningsstatistikk.

Få somaliere har kommet gjennom familieetablering i perioden, bare 690 personer, hvorav tre av fire var kvinner. Vi har ikke sett på landbakgrunnen til dem somaliere etablerte seg med i perioden 1990-2008. Men i perioden 1990-2006 var det 92 prosent av somaliske innvandrere som kom gjennom familieetablering som etablerte seg med somaliere i Norge, 6 prosent etablerte seg med innvandrere med annen landbakgrunn, mens bare 1 prosent etablerte seg med noen i befolkningen for øvrig. Ingen somaliere har kommet gjennom familieetablering med norskfødte med somaliske foreldre (Daugstad 2008a:70).

## 2.10. Hvem kommer familieetablererne til?

I de forrige avsnittene så vi på generelle trender for familieinnvandring, og vi så hvem familieinnvandrerne var. Vi skal nå konsentrere oss om familieetablering og se nærmere på hvem de som kommer på grunnlag av familieetablering etablerer par med, det vil si hvem deres referanseperson er. Vi har også sett at kvinner utgjør flertallet av familieetablererne med pakistansk, tyrkisk og vietnamesisk statsborgerskap, mens det kom langt flere tyrkiske menn enn kvinner gjennom familieetablering.

Figuren under viser antallet familieinnvandrere uansett statsborgerskap i perioden 1990-2008, og hvem de har etablert par med. Oppsummert kommer flere kvinner enn menn både til innvandrere og til befolkningen for øvrig, mens det kommer like mange (eller få) kvinner som menn til norskfødte kvinner og menn med innvandrerforeldre.

Siden årtusenskiftet har det kommet flest familieetablerere for å etablere par med menn i befolkningen for øvrig. Antallet familieetableringer av denne typen steg raskt frem til 2002, men har deretter flatet ut. Etter 2002 har det kommet i overkant av 2000 kvinner i året. Til sammen har 26 500 kvinner kommet for å gifte seg med menn i befolkningen for øvrig i perioden 1990-2008, mens 10 500 menn har kommet for å gifte seg med kvinner i befolkningen for øvrig (Tabell 4.13).

Antallet kvinner som har kommet for å etablere seg med innvandrer menn er økende. Det var tre ganger så mange som kom av denne grunnen i 2008 som i 1990, noe som også er en konsekvens av at antallet innvandrere i Norge har økt, særlig arbeidsinnvandrere. Til sammen har 18 000 kvinner kommet av denne grunnen. Langt færre menn har kommet for å gifte seg med innvandrer kvinner, til sammen 6 000 i perioden, og antallet har flatet ut etter år 2002.

Vi så tidligere at det er få som kommer for å gifte seg med norskfødte menn og kvinner med innvandrerforeldre. Til sammen har det kommet over 900 kvinner til norskfødte menn med innvandrerforeldre i perioden 1990-2008, og det har kommet 1 200 menn til norskfødte kvinner med innvandrerforeldre, altså har det kommet litt flere menn enn kvinner.

**Figur 2.10. Familieetableringer 1990-2008, etter referansepersonens innvandringskategori og familieinnvandrersens kjønn\*. Absolutte tall**

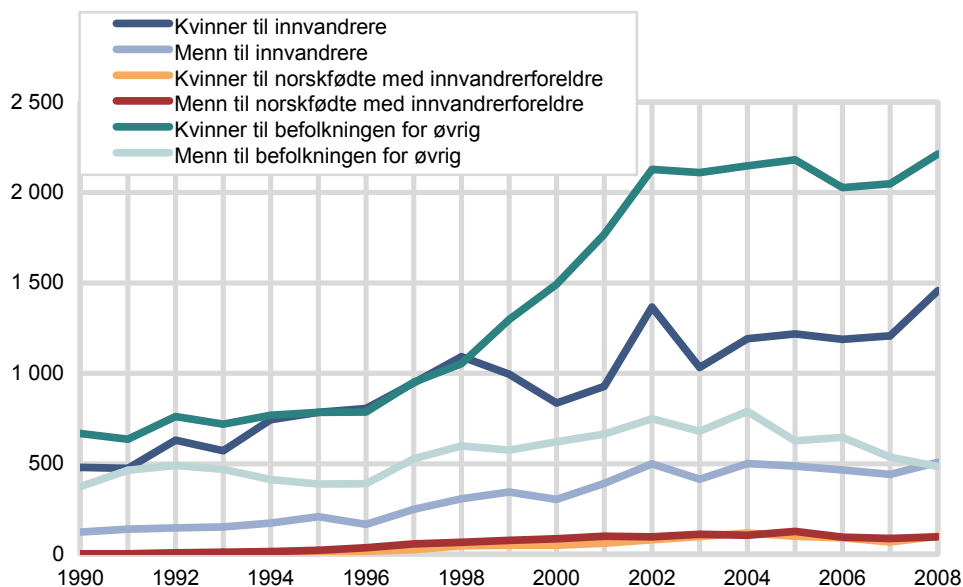

Kilde: Statistisk sentralbyrå, befolkningsstatistikk.  
Figurgrunnlag i Tabell 4.13

### 2.11. Få etablerer seg med noen som er yngre enn 24

Vi har nå sett på familiegjennomføringer generelt, deretter på familieetableringer spesielt. Nå skal vi snevre inn perspektivet ytterligere og se på familieetableringer til referansepersoner som er 23 år eller yngre og 20 år eller yngre. De som kommer for å gifte seg er ikke nødvendigvis så unge. For den yngste aldersgruppa skal vi ikke se på forskjellen mellom kvinner og menn, fordi det er så få som kommer til så unge personer.

**Figur 2.11. Familieetablering, etter familieinnvandrersens innvandringsår og referansepersonen innvandringskategori. 23 år og yngre. 1990-2008. Absolutte tall\***

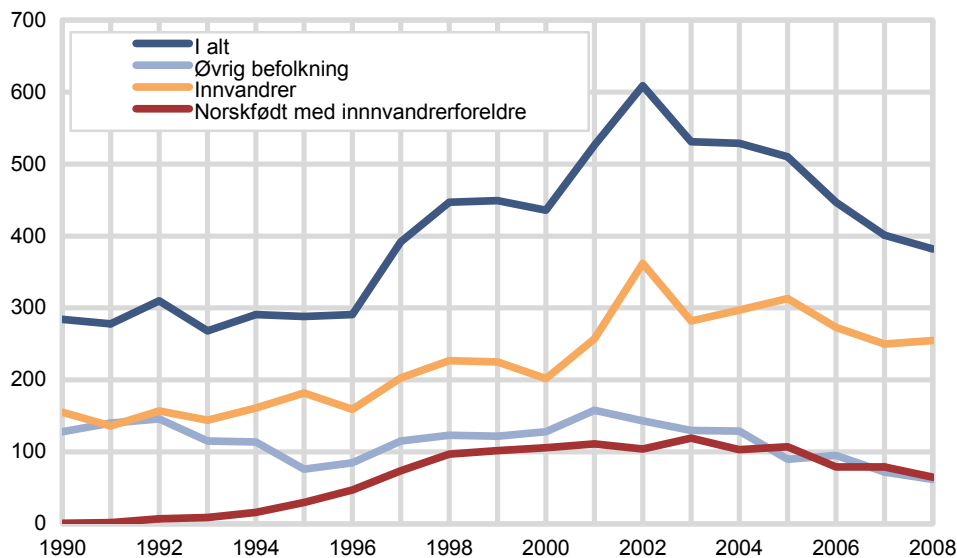

Kilde: Statistisk sentralbyrå, befolkningsstatistikk.  
\*Figurgrunnlag i Tabell 4.14

Som figuren over viser, har det etter årtusenskiftet kommet stadig færre gjennom familieetableringer til personer som er 23 år og yngre. Fra en topp i 2002, da over 600 personer kom av denne grunnen, var antallet nede i 382 i 2008. Til sammen har det kommet nær 7 700 personer for å etablere par med noen som var 23 år eller yngre. Av disse var det flest, over halvparten som etablerte seg med en innvandrer.

Økningen i antallet slike familieetableringer har flatet ut etter årtusenskiftet, til tross for at det blir stadig flere ugifte innvandrere i alderen 18-23 år. I 1998 var det nær 13 000 ugifte innvandrere i alderen 18-23 år, i 2009 var det over 29 000. I denne gruppa inngår også de mange unge arbeidsinnvandrerne som kom etter EØS-åpningen, men ser vi bare på ugifte i samme alder fra Afrika, Asia og Latin-Amerika, så var det også 2,6 ganger så mange i 2009 som i 1998.

Antallet som etablerer seg med så unge norskfødte med innvandrerforeldre økte frem til 1998, i takt med at flere ble voksne, men etter dette har antallet familieetableringer til unge norskfødte ligget på rundt 100 i året. Dette til tross for at det er fire ganger så mange ugifte norskfødte med innvandrerforeldre i alderen 18-23 år i 2009 som i 1998. Figuren under viser antallet etableringer til unge norskfødte med innvandrerforeldre, antallet unge ugifte norskfødte i alderen 18-23 år og den andelen som etableringene utgjør av unge ugifte norskfødte med innvandrerforeldre. Figuren illustrerer at det over tid er blitt langt mindre vanlig for norskfødte med innvandrerforeldre å gifte seg med noen som ikke er bosatt i Norge.

Omtrent like mange etablerer seg årlig med noen under 23 år i den øvrige befolkningen som med norskfødte med innvandrerforeldre, og her har det blitt noe færre de aller siste årene.

**Figur 2.12. Familieetablering til norskfødte med innvandrerforeldre. Venstre akse angir antallet ugifte norskfødte 18-23 år, høyre akse andelen familieetableringer av alle ugifte norskfødte med innvandrerbakgrunn. Absolutte tall\***

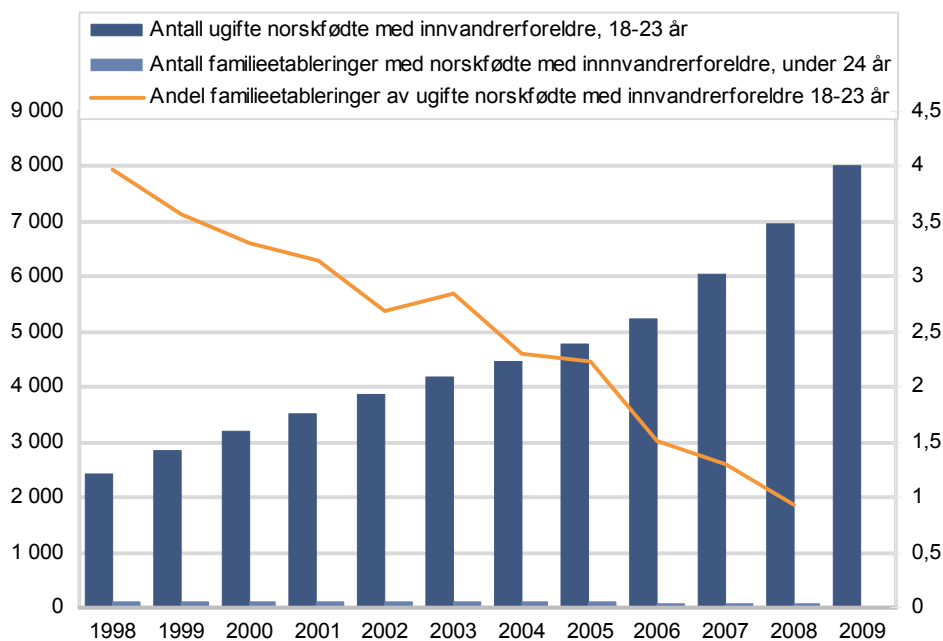

Kilde: Statistisk sentralbyrå, befolkningsstatistikk.

Figur 2.13 viser familieetableringer til unge innvandrere og unge norskfødte med innvandrerforeldre, etter familieinnvandrersens *kjønn*. I hele perioden har det kommet flere menn enn kvinner til unge referansepersoner i Norge, henholdsvis 4 900 menn og 2 800 kvinner. Dette skyldes blant annet at kvinner som oftest gifter seg tidligere enn menn. Etter år 2002 har det kommet tydelig færre menn som har etablert seg med unge innvandrere, og også færre kvinner og menn har kommet til unge norskfødte med innvandrerforeldre. Den synkende tendensen er ikke like tydelig for kvinner som kommer for å gifte seg med unge innvandrer menn.

**Figur 2.13. Familieetablering, etter familieinnvandrersens kjønn og referansepersonen innvandringskategori. Referansepersonen er 23 år eller yngre. 1990-2008. Absolutte tall\***

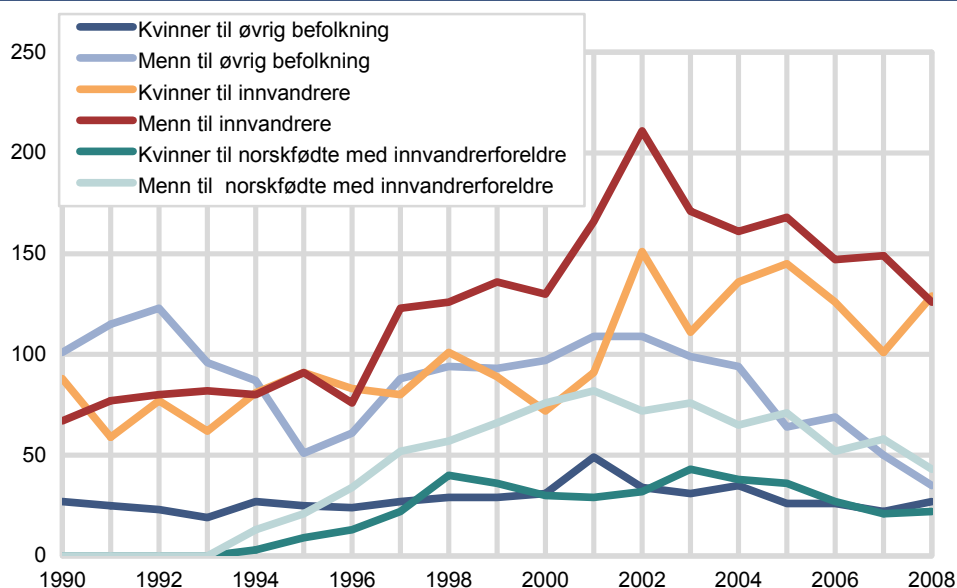

Kilde: Befolkningsstatistikk, Statistisk sentralbyrå

\*Figurgrunnlag i Tabell 4.14.

## 2.12. Færre enn 100 personer årlig etablerer seg med noen under 21 år

Ser vi så på dem under 21 år, har tallene hele tiden vært lave, og det har blitt tydelig færre familieetableringer til så unge personer. Fra at det kom over 200 for å etablere seg med noen under 21 år i 2002 og 2003, har det vært færre enn 100 i 2007 og 2008. Til sammen har over 2 600 personer kommet til Norge gjennom å etablere ekteskap med personer under 21 år i perioden 1990-2008. Den nedadgående tendensen gjelder både om vi ser på etableringer til innvandrere, norskfødte med innvandrerforeldre og personer i befolkningen for øvrig. Samtidig er det blitt flere innvandrere og særlig norskfødte med innvandrerforeldre som er yngre enn 21 år, slik at det er stadig mindre sannsynlig at så unge personer gifter seg med noen som ikke bor i Norge.

At det har kommet færre gjennom familieetablering til unge de siste årene, henger sammen med at det er blitt stadig mindre vanlig å gifte seg ungt, både blant innvandrere og norskfødte med innvandrerforeldre. Dette ser vi nærmere på i kapittel 3. Dette henger også sammen med at det har blitt langt mer vanlig at innvandrere og norskfødte tar høyere utdanning (Daugstad 2008b). Figur 2.15 viser hvordan andelen som tar høyere utdanning blant norskfødte med innvandrerforeldre i alderen 19-24 har økt siden år 2000. Økningen varierer fra 7 prosentpoeng for kvinner med foreldre fra Tyrkia til hele 22 prosentpoeng for kvinner med pakistanske foreldre. Lappegård finner at det å ta utdanning forsinker prosessen med å danne familier for unge kvinner med bakgrunn fra Vietnam, Pakistan og Tyrkia (Lappegård 2009)

**Figur 2.14. Familieetablering, etter familieinnvandrerens innvandringsår, referansepersonen innvandringskategori. Referansepersonen er 20 år eller yngre. 1990-2008. Absolutte tall\***

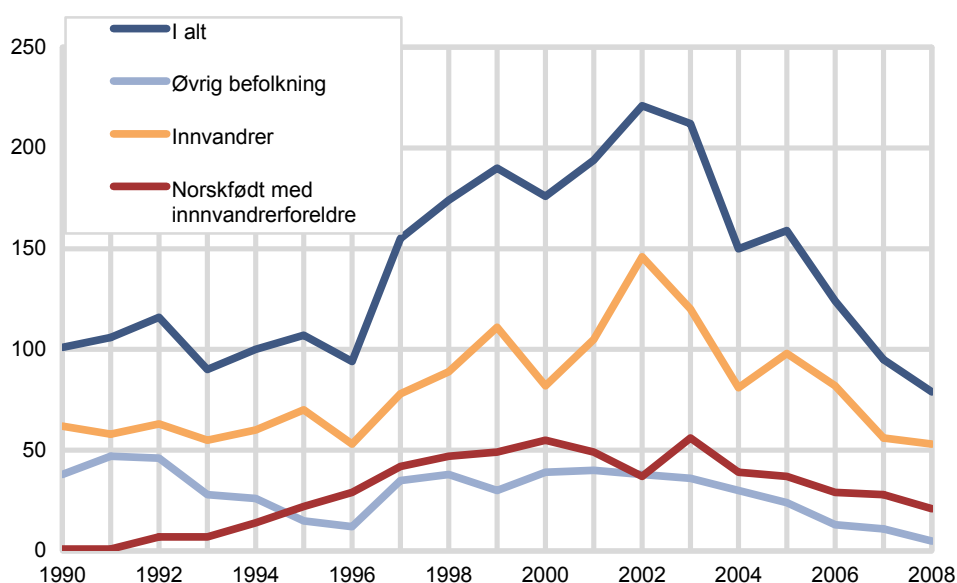

Kilde: Statistisk sentralbyrå, befolkningsstatistikk.  
\*Figurgrunnlag i Tabell 4.15

**Figur 2.15. Andel 19-24 i høyere utdanning blant norskfødte med innvandrerforeldre, etter landbakgrunn og kjønn. 2000-2008. Prosent**

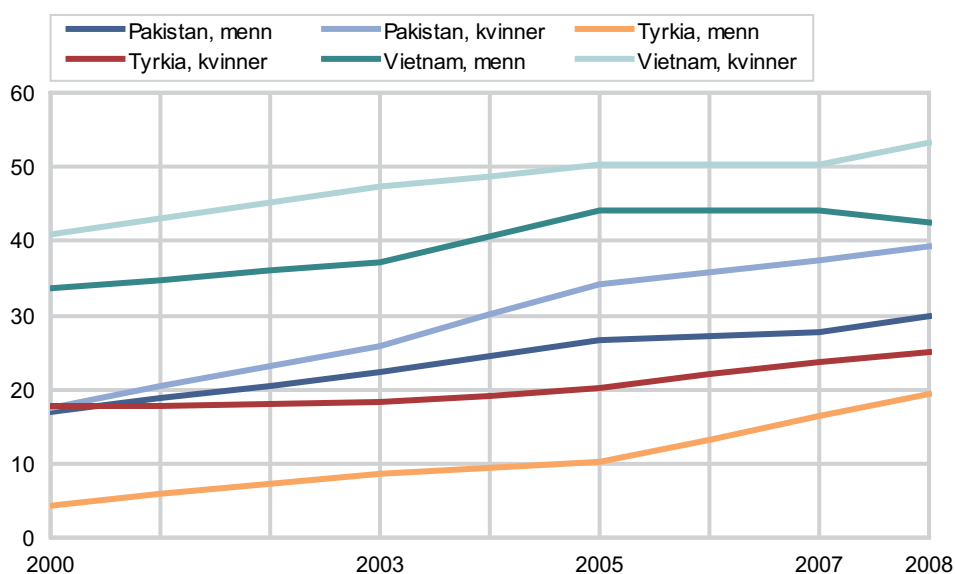

Kilde: Utdanningsstatistikk, Statistisk sentralbyrå

### 2.13. Flest pakistanere til unge referansepersoner

Hvilket statsborgerskap har så de unge som kommer gjennom familieetableringer? De gruppene hvor det er flest familieetableringer er også de gruppene hvor det er flest norskfødte med innvandrerforeldre som er kommet i en alder hvor giftemål kan være aktuelt, som Pakistan og Tyrkia. Figuren og tabellen under viser at i perioden 1990-2008 sett under ett, var det flest pakistanske statsborgere som kom for å etablere seg med noen under 24 år (1800 familieetableringer i perioden), deretter følger tyrkiske statsborgere (1400). Til tross for at det er mange flere unge med pakistansk bakgrunn enn med tyrkisk bakgrunn i Norge, er det ikke tilsvarende mange flere pakistanere enn tyrkere som kommer til unge referansepersoner. Dette henger sammen med at unge med tyrkisk bakgrunn etablerer seg tidligere enn unge med pakistansk bakgrunn (se bl.a. Daugstad 2008a og Daugstad 2009).

De med bakgrunn fra Vietnam er ikke blant gruppene på lista, til tross for at det også i denne gruppa er en del norskfødte med innvandrerforeldre som er unge voksne. Disse gifter seg som nevnt senere enn de med foreldre fra Tyrkia og Pakistan, det vil si; svært få har til nå giftet seg.

Vi ser at mønsteret har vært forskjellig for statsborgere fra Pakistan og Tyrkia. Det har vært nær like mange familieetableringer til norskfødte med innvandrerforeldre blant statsborgerne fra Pakistan, som det har vært til innvandrere, og svært få har etablert ekteskap med noen i befolkningen for øvrig. Blant dem fra Tyrkia er det langt mer vanlig å etablere ekteskap med noen i befolkningen for øvrig, og det har vært langt flere etableringer med innvandrere enn med norskfødte med innvandrerforeldre.

I de neste avsnittene skal vi se hvordan utviklingen har vært over tid for disse to gruppene. Det er også en viss interesse knyttet til dem som kommer til personer under 21 år, men de er for få til at vi kan gjøre en tilsvarende gjennomgang.

**Tabell 2.1. Familieetablering, etter familieinnvandrers statsborgerskap og referansepersonens innvandringskategori. Referansepersonen er 23 år eller yngre. 1990-2008**

Familieinnvandrers statsborgerskap	I alt	Referansepersonens innvandringskategori		
		Øvrig befolkning	Innvandrere	Norskfødte med innvandrerforeldre
I alt 1990-2008 .....	7 669	2 171	4 240	1 258
Pakistan .....	1 789	42	978	769
Tyrkia .....	1 374	179	961	234
Marokko .....	342	177	119	46
Serbia og Montenegro .....	307	82	213	12
Irak .....	256	:	245	:
USA .....	247	236	:	:
India .....	210	19	126	65
Sri Lanka .....	203	:	188	:
Andre .....	2 941	1 413	1 400	128

Kilde: Statistisk sentralbyrå, befolkningsstatistikk.

## 2.14. Pakistanske statsborgere som kommer gjennom familieetablering til unge

Først skal vi se på hvor mange pakistanske statsborgere som har innvandret i perioden 1990-2008 for å etablere familie med personer som er 23 år eller yngre.

Figuren under viser at det har blitt klart færre pakistanske statsborgere som har kommet til Norge for å gifte seg med så unge referansepersoner. I hele perioden kom nær 1 800 personer gjennom slik familieetablering, 978 til innvandrere og 769 til norskfødte med innvandrerforeldre, og de aller fleste av disse etablerte familie med noen med pakistansk landbakgrunn. Knapt noen, 42 personer, kom til personer i befolkningen for øvrig.

Antallet pakistanere som kom for å etablere seg med unge innvandrere varierte rundt 60 årlig frem til rundt 2003, senere har det kommet klart færre. I 2008 kom bare 16 pakistanske innvandrere for å etablere seg med innvandrere under 24 år bosatt i Norge. Dette til tross for at antallet ugifte innvandrere fra Pakistan bosatt i Norge i alderen 18-23 år har økt noe, fra 722 til 795 fra 1998 til 2009.

Antallet familieetableringene til unge norskfødte med innvandrerforeldre har også sunket klart de siste årene, til tross for at antallet ugifte norskfødte med pakistanske foreldre i alderen 18-23 år har mer enn doblet seg de siste ti årene, fra noe over 1 000 i 1998 til nær 2 400 i 2009.

Det blir med andre ord stadig mindre vanlig med familieetableringer til unge med pakistansk bakgrunn. Om det er snakk om utsettelse til de blir eldre, eller om det

blir mindre vanlig i det lange løp, vet vi ikke, men ser vi på alle med pakistansk bakgrunn, uansett alder, har det kommet færre gjennom familieetablering (Figur 2.6)

**Figur 2.16. Familieetablering av pakistanske statsborgere, etter familieinnvandrers innvandringsår og referansepersonens innvandringskategori. Referansepersonen er 23 år eller yngre. Absolutte tall\***

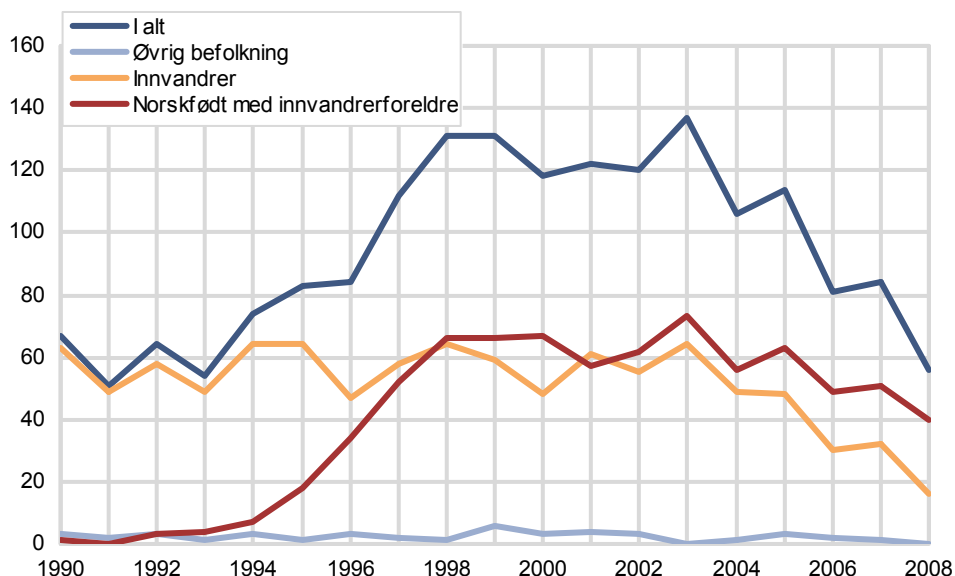

Kilde: Statistisk sentralbyrå, befolkningsstatistikk.  
\*Figurgrunnlag i Tabell 4.16

### 2.15. Tyrkiske statsborgere som kommer gjennom familieetablering til unge

Det har også blitt færre tyrkiske statsborgere som innvandrere for å etablere familie med personer som er 23 år eller yngre. Til sammen har det kommet 1 374 tyrkiske statsborgere av denne grunnen i perioden 1990-2008, 961 har etablert familie med en innvandrere, 234 med en norskfødt med innvandrerforeldre, og i sistnevnte gruppe etablerte nær samtlige familie med noen med tyrkisk bakgrunn. 179 etablerte familie med en i befolkningen for øvrig. Det siste er altså relativt uvanlig, men mer vanlig enn blant pakistanske innvandrere.

Antallet tyrkiske statsborgere som har kommet for å etablere familie med unge referansepersoner har variert mye over perioden, men det har kommet tydelig færre etter år 2002. I 2008 kom det 42 personer, like få som i 1990. I 2008 kom 26 for å etablere seg med en innvandrere som var 23 år eller yngre, 13 for å etablere seg med norskfødte med innvandrerforeldre og bare 3 for å etablere seg med noen i den øvrige befolkningen.

Som i den pakistanske gruppa, har nedgangen skjedd til tross for at antallet unge ugifte har økt. Antallet ugifte innvandrere fra Tyrkia i alderen 18-23 år har økt noe, fra 409 til 481 fra 1998-2009, og antallet unge ugifte norskfødte med foreldre fra Tyrkia er mer enn femdoblet, fra 128 til 680. Likevel går altså antallet familieetableringer ned. Med andre ord ser det ut til at slik innvandring blir mindre vanlig også i den tyrkiske gruppa.

**Figur 2.17. Familieetablering av tyrkiske statsborgere 1990-2008, etter familieinnvanderens innvandringsår og referansepersonens innvandringskategori. Referansepersonen 23 år og yngre. Absolutte tall**

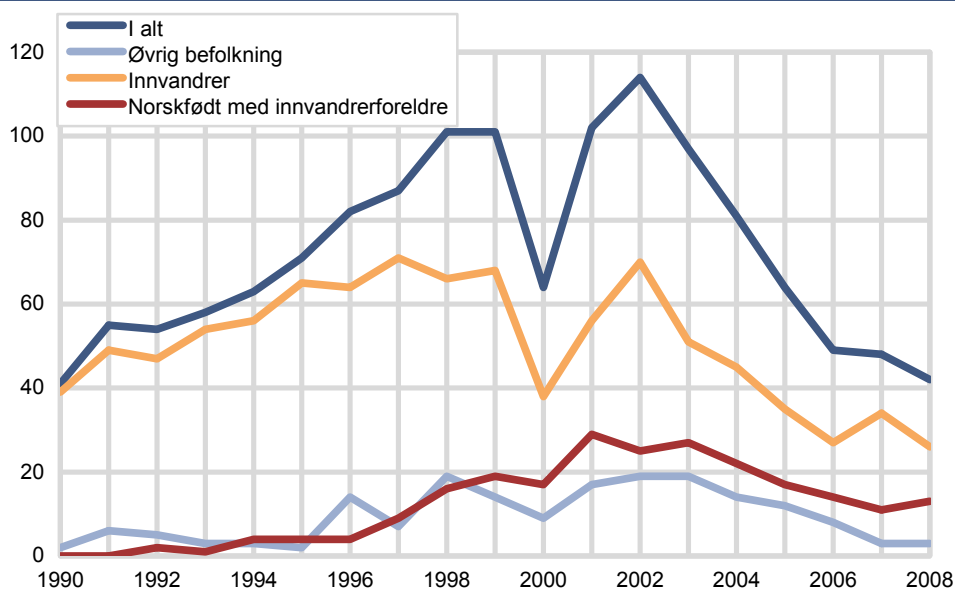

Kilde: Statistisk sentralbyrå, befolkningsstatistikk.

\*Figurgrunnlag i Tabell 4.17.

Vi har i dette kapitlet sett at det er blitt mindre vanlig å komme til Norge gjennom familieetableringer til unge med bakgrunn fra land som Pakistan og Tyrkia. Dette henger blant annet sammen med endrede ekteskapsmønster. Særlig er det i denne gruppa blitt mindre vanlig å gifte seg ungt. De fleste finner seg imidlertid fortsatt ektefeller med samme landbakgrunn som seg selv når de gifter seg, og mange gifter seg med noen som ikke bor i Norge. Slike ”transnasjonale giftemål” ser imidlertid ut å bli mindre vanlig med tiden. Dette skal vi se på i neste kapittel.

### 3. Ekteskapsmønstre blant innvandrere og norskfødte med innvandrerforeldre

*Gunnlaug Daugstad*

**Mange innvandrere og norskfødte med innvandrerforeldre fra asiatiske og afrikanske land finner ektefelle fra eget eller foreldrenes opprinnelsesland, og gifter seg med noen bosatt i utlandet. Men det er blitt langt mindre vanlig å gifte seg i ung alder, både blant innvandrere og blant norskfødte med innvandrerforeldre.**

#### 3.1. Flere er gift blant innvandrere enn i hele befolkningen

Det er langt mer vanlig å være gift blant innvandrere enn det er blant personer i den øvrige befolkningen. En årsak til dette er at innvandrere (og deres barn) med bakgrunn fra Asia og Afrika som oftest starter et parforhold ved at de gifter seg. Blant innvandrere fra nordiske og europeiske land og menn og kvinner i den øvrige befolkningen er det langt mer vanlig å være samboere, og særlig i starten av samlivet (Daugstad 2008a). I 2008 levde over halvparten av førstegangs fødende kvinner i Norge i et samboerforhold.

Det er også vanskelig å følge utviklingen i ekteskapsmønstre blant innvandrere uten å ta hensyn til landbakgrunn, innvandringsgrunn, botid og alder ved ankomst til Norge. Mange innvandrere nettopp på grunn av at de skal gifte seg i Norge, og ville ikke fått oppholdstillatelse i Norge ellers. Dette vil påvirke andelen som er gift. Dessuten er alderssammensetningen blant innvandrere ulik den i hele befolkningen og norskfødte med innvandrerforeldre, ved at det er langt flere unge voksne (Daugstad 2008b). Et fullstendig bilde av innvandrernes samlivsmønstre kan vi altså ikke gi på en kortfattet måte.

#### 3.2. Lavere andel unge er gift nå enn tidligere

Det er blitt mindre vanlig å være gift blant unge innvandrere og norskfødte med innvandrerforeldre sammenlignet med tidligere. Og blant unge norskfødte (21-23 år) med innvandrerforeldre er en lavere andel gift enn blant innvandrere i samme aldersgruppe. I figur 3.1 har vi valgt å se på norskfødte med innvandrerforeldre i aldersgruppa 21-23 år, samlet for menn og kvinner. Figur 3.2 viser norskfødte menn og kvinner med innvandrerforeldre fra tre landgrupper (for flere land og Asia og Afrika samlet, se Tabell 4.18).

Vi har valgt en såpass begrenset aldersgruppe som 21-23 år fordi vi ikke skal få en effekt av eventuelle variasjoner i alderskohortenes størrelse. Om vi så på en videre aldersgruppe ville sammenligninger bli langt mer sårbar i forhold til om majoriteten i gruppa var i det yngste eller eldste alderssjiktet. Men også blant dem som er enda yngre, og til en viss grad også i eldre aldersgrupper, er det blitt mindre vanlig å være gift.

En lavere andel unge er altså gift i dag enn ti år tilbake. I aldersgruppa 21-23 år var for eksempel 19 prosent av norskfødte kvinner med pakistanske foreldre gift ved inngangen til 2009, halvparten så mange som i 1998 (40 prosent). Tilsvarende tall for norskfødte menn med pakistanske foreldre var 8 og 15 prosent.

Det er også blitt mindre vanlig å være ung og gift blant dem med tyrkisk og indisk bakgrunn (figur 3.2). Det er betydelig færre i denne aldersgruppen enn blant dem med pakistanske foreldre, og utviklingstendensene vil være påvirket av dette. Blant norskfødte med marokkanske foreldre ser det også ut til å være en nedgang i løpet av hele perioden, men siden de er såpass få i den aktuelle aldersgruppen er ikke slike utviklingstrekk like lett å tolke (se Tabell 4.18 for absolutte tall).

Det har hele tiden vært en svært lav andel gifte blant norskfødte med vietnamesiske foreldre i denne aldersgruppa, bare 1 prosent i alderen 21-23 var gift ved inngangen til 2009. Mye tyder på at de relativt få med bakgrunn fra Vietnam som inngår et parforhold i ung alder, i stor grad velger samboerskap, slik også unge i den øvrige befolkningen gjør (se Daugstad 2008a og Daugstad 2009).

Figur 3.1 viser at andelen gifte blant unge i den øvrige befolkningen er lav i hele perioden. Dette må sees i sammenheng med at det er langt mer vanlig å være samboer i den øvrige befolkningen og i de yngste aldersgruppene, slik at andelen gifte på ingen måte viser hvor mange som egentlig lever i et parforhold. I aldersgruppa 18-29 år var det i hele befolkningen 17 prosent som var samboende og 9 prosent som var gift. Blant innvandrere og norskfødte med innvandrerforeldre med bakgrunn fra Asia, var det til sammenligning 4 prosent som var samboende og 34 prosent som var gift (Daugstad 2008a).

**Figur 3.1. Andel norskfødte med innvandrerforeldre 21-23 år som var registrert gift, etter landbakgrunn. Per 1.1. 1998-2009. Prosent\***

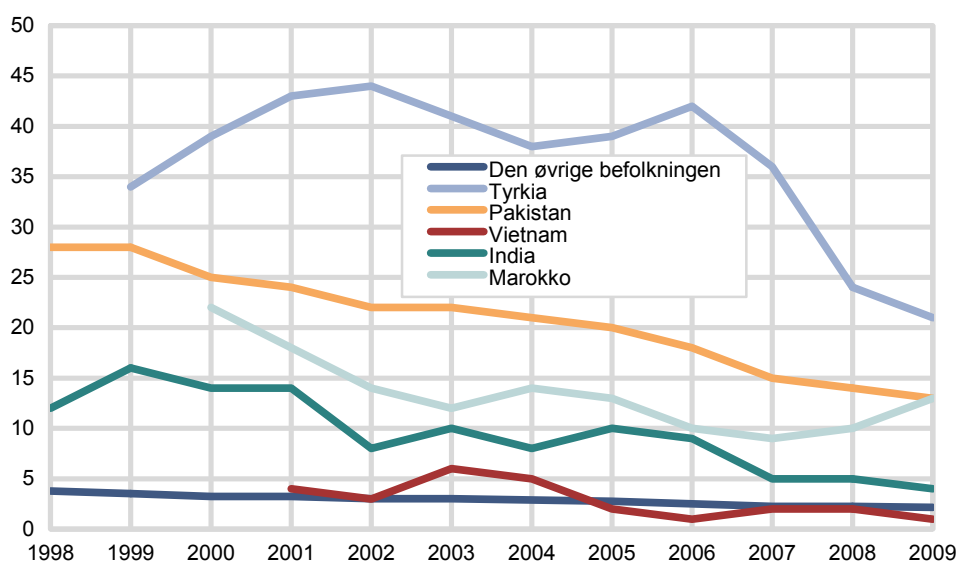

Kilde: Befolkningsstatistikk, Statistisk sentralbyrå  
 \* Figurens tallgrunnlag finnes i Tabell 4.18

**Figur 3.2. Andel norskfødte med innvandrerforeldre 21-23 år som var registrert gift, etter kjønn og landbakgrunn. Per 1.1. 1998-2009. Prosent\***

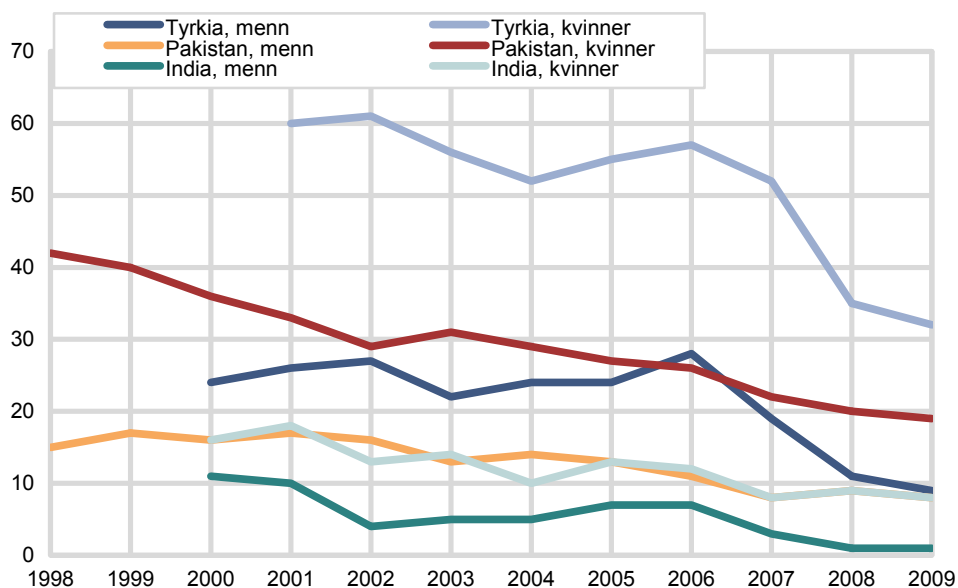

Kilde: Befolkningsstatistikk, Statistisk sentralbyrå  
 \* Figurens tallgrunnlag finnes i Tabell 4.18

### 3.3. Mange innvandrere fra asiatiske og afrikanske land finner ektefelle i utlandet

Vi har nå sett at det er blitt mindre vanlig å være gift blant norskfødte med innvandrerforeldre. Hvem gifter så innvandrerne og norskfødte med innvandrerforeldre seg med? Statistikken viser at mange innvandrere fra asiatiske og afrikanske land finner ektefelle fra samme land som seg selv, og gifter seg med noen bosatt i utlandet. I perioden 2002-2007 gjaldt dette:

- Om lag 3 av 4 av bosatte innvandrere fra Pakistan og Tyrkia som giftet seg
- Om lag 3 av 5 av bosatte innvandrere fra Marokko, Somalia, India, Eritrea og Irak som giftet seg
- Om lag halvparten av bosatte innvandrere fra Iran og Etiopia som giftet seg

Over 20 prosent av bosatte innvandrere fra Sri Lanka, Bosnia-Hercegovina, Vietnam, Kina, Somalia, Iran, Etiopia og Irak fant en ektefelle med innvandrerbakgrunn allerede bosatt i Norge ved inngåelsen, de fleste med samme landbakgrunn som seg selv (Daugstad 2008a).

**Transnasjonale ekteskap** brukes her om ekteskap som inngås mellom to parter mens de er bosatt i hvert sitt land, eller der den ene parten har fått opphold på grunnlag familieetablering til en person bosatt i Norge.

Gjennomgående er det flere menn enn kvinner som giftet seg, og som inngår transnasjonale ekteskap. Dette henger sammen med at det i de fleste gruppene er flere ugifte menn enn ugifte kvinner.

### 3.4. ...og norskfødte med innvandrerforeldre følger til en viss grad samme mønster

Norskfødte med innvandrerforeldre med bakgrunn fra asiatiske og afrikanske land, har også i stor grad giftet seg transnasjonalt. Blant norskfødte med innvandrerforeldre i perioden 2002-2007 var det:

- 71 prosent av norskfødte med pakistanske foreldre giftet seg med en som ikke bodde i Norge, like stor andel kvinner som menn. 66 prosent av de norskfødte med foreldre fra Tyrkia gjorde det samme.
- Blant de med pakistansk bakgrunn har det vært en liten nedgang i andelen som giftet seg transnasjonalt i perioden. Fra 74 prosent i 2001 til 64 prosent i 2007. En tilsvarende tendens ser vi også blant dem med foreldre fra Tyrkia.
- Om lag 55 prosent blant norskfødte med marokkanske og indiske foreldre giftet seg transnasjonalt, og 33 prosent av dem med foreldre fra Vietnam gjorde det samme.

(Daugstad 2008a).

Blant norskfødte med indiske eller vietnamesiske foreldre er det langt mer vanlig å gifte seg med noen i den øvrige befolkningen enn det er i de andre gruppene. I begge gruppene fant 15 prosent av dem som giftet seg en ektefelle uten innvandrerbakgrunn.

Det er verdt å merke seg er at det er svært få norskfødte med vietnamesiske foreldre som har giftet seg. Det er også noe mer vanlig å leve i samboerskap blant disse, enn det er blant andre grupper av norskfødte med innvandrerforeldre.

Blant norskfødte med innvandrerforeldre er det gjennomgående flere kvinner som har giftet seg. Dette henger sammen med at kvinner gifter seg tidligere enn menn, noe som også gjelder innvandrere og personer i den øvrige befolkningen.

### 3.5. Færre norskfødte med innvandrerforeldre som gifter seg

Selv om antallet norskfødte med innvandrerforeldre har økt, har ikke antallet ekteskap som årlig inngås blant disse økt tilsvarende. Figur 3.3 viser andel registrerte giftemål i løpet av året blant norskfødte med innvandrerforeldre, beregnet som en andel av ugifte personer 18 år eller eldre ved inngangen av året. Figuren viser ekteskap inngått i løpet av årene 1998-2007, og omfatter de gruppene der det er flest personer i denne aldersgruppa; Pakistan, Tyrkia, Vietnam, India og Marokko.

Andelen giftemål blant ugifte personer 18 år eller eldre, varierer fra år til år. Men et generelt trekk er at andelen giftemål som årlig inngås, er på vei nedover blant dem med foreldre både fra Tyrkia, Pakistan og India. Nedgangen i andelen som gifter seg skjer *på tross* av at det er stadig flere blant disse som er 18 år og eldre, og ugifte. For eksempel var det 135 og 1088 ugifte med foreldre fra henholdsvis Tyrkia og Pakistan som var 18 år og over ved inngangen til 1998, ni år senere var det henholdsvis 601 og 2 842 ugifte i denne alderen.

Blant dem med marokkanske foreldre er tendensen noe mindre tydelig, men dette er også den minste gruppa (nær 500 ugifte personer over 18 år ved inngangen til 2007). Oppgangen i andel giftemål fra 2006 til 2007 kan også skyldes at det i 2007 var blitt en ganske høy andel relativt voksne blant de ugifte. I 2007 var andelen 25 år eller eldre 24 prosent, mot 1 prosent ni år tidligere.

**Figur 3.3. Andel registrerte giftemål beregnet av alle ugifte personer 18 år og eldre ved inngangen av året. Norskfødte med innvandrerforeldre fra Pakistan, Tyrkia, Marokko, India og Vietnam. 1998-2007. Prosent**

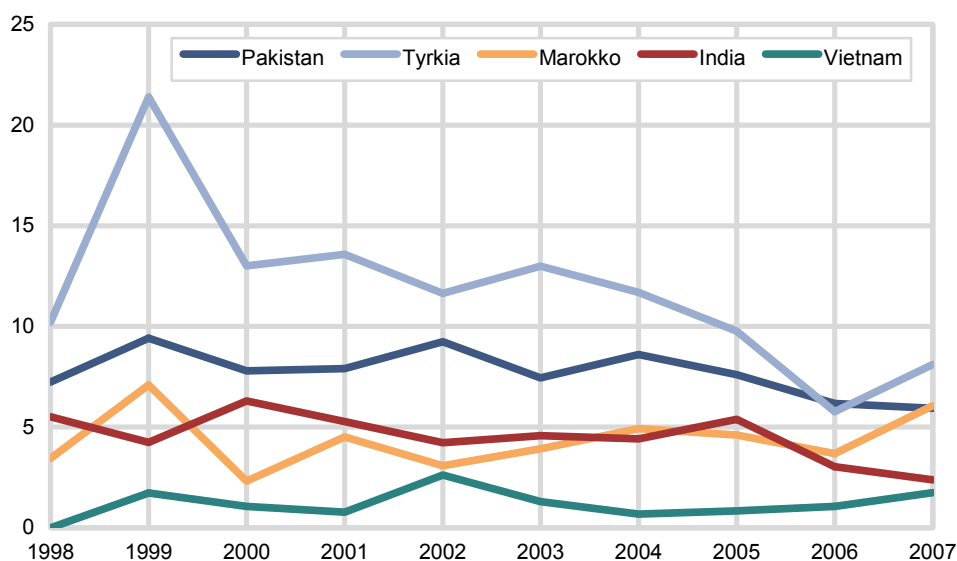

Kilde: Befolkningsstatistikk, Statistisk sentralbyrå

## Referanser:

Innvandringsgrunn (2008): <http://www.ssb.no/emner/02/01/10/innvgrunn/>

Daugstad, Gunnlaug (2006): Grenseløs kjærlighet?, Rapporter 2006/39, Statistisk sentralbyrå [http://www.ssb.no/emner/02/02/30/rapp\\_200639/](http://www.ssb.no/emner/02/02/30/rapp_200639/)

Daugstad, Gunnlaug (2008a): *Ekteskap over landegrensene. Ekteskapsmønster og transnasjonale familieetableringar i perioden 1990-2007*, Rapporter 2008/41, Statistisk sentralbyrå [http://www.ssb.no/emner/02/02/30/rapp\\_200841/](http://www.ssb.no/emner/02/02/30/rapp_200841/)

Daugstad, Gunnlaug (2008b) (red): Innvandring og innvandrere 2008, Statistiske analyser 103, Statistisk sentralbyrå [http://www.ssb.no/emner/02/sa\\_innvand/](http://www.ssb.no/emner/02/sa_innvand/)

Daugstad, Gunnlaug (2009): *Søker krake make? Ekteskap og pardannelse blant unge med bakgrunn grunn fra Tyrkia, Pakistan og Vietnam*, Rapporter 2009/33, Statistisk sentralbyrå. [http://www.ssb.no/emner/02/02/30/rapp\\_200933/](http://www.ssb.no/emner/02/02/30/rapp_200933/)

Henriksen, Kristin og Lars Østby: *Mot norsk fruktbarhetsmønster*. Minerva 29.september 2009. <http://www.minerva.as/2009/09/29/mot-norsk-fruktbarhetsm%C3%B8nster/>

Lappegård T. (2006): Family formation and education among Pakistani, Turkish and Vietnamese women in Norway, GENUS, LXII (1), 75-95

Lie, Benedicte (2004): *Ekteskapsmønstre i det flerkulturelle Norge*, Rapporter 2004/1, Statistisk sentralbyrå [http://www.ssb.no/emner/02/02/30/rapp\\_200401/](http://www.ssb.no/emner/02/02/30/rapp_200401/)

Utlendingsloven: LOV 2008-05-15 nr 35: Lov om utlendingers adgang til riket og deres opphold her. <http://www.lovdatab.no/all/hl-20080515-035.html#map006>

Aalandslid, Vebjørn og Kristian Rose Tronstad (2010): *Familieinnvandring, kjønn og sysselsetting*. Kommende rapport, Statistisk sentralbyrå

## 4. Vedleggstabeller

**Tabell 4.1 Familieinnvandring etter type og referansepersonens innvandringskategori. 1990-2008. Absolutte tall**

	Familieinnvandring i alt	Fam. Etablering i alt	Øvrig befolkning	Familieetablering og referansepersonens innvandringskategori			Gjenforening/medfølging og alder på familieinnvandrer			
				Inn-vandrere	Herav: familie-etablering til flyktning	Norskfødte med inn-vandrer-foreldre	Gjenforening i alt	Herav: familie-gjenforening til flyktning	Familieinnvandreren er 17 år og yngre	Familieinnvandreren er 18 år og eldre
<b>I alt .....</b>	<b>151 325</b>	<b>63 105</b>	<b>37 031</b>	<b>23 956</b>	<b>11 928</b>	<b>2 118</b>	<b>88 220</b>	<b>25 753</b>	<b>52 291</b>	<b>35 929</b>
1990 .....	4 567	1 647	1 042	603	:	:	2 920	617	1 769	1 151
1991 .....	4 389	1 715	1 099	612	222	4	2 674	517	1 529	1 145
1992 .....	4 896	2 038	1 252	776	317	10	2 858	561	1 657	1 201
1993 .....	4 767	1 925	1 188	722	325	15	2 842	585	1 703	1 139
1994 .....	4 242	2 119	1 181	916	427	22	2 123	369	1 243	880
1995 .....	4 335	2 198	1 172	992	444	34	2 137	380	1 196	941
1996 .....	4 621	2 197	1 176	969	470	52	2 424	532	1 339	1 085
1997 .....	5 870	2 752	1 477	1 194	622	81	3 118	742	1 706	1 412
1998 .....	6 777	3 163	1 653	1 399	711	111	3 614	982	2 014	1 600
1999 .....	7 477	3 339	1 873	1 339	663	127	4 138	1 714	2 383	1 755
2000 .....	7 607	3 384	2 113	1 137	589	134	4 223	1 861	2 539	1 684
2001 .....	8 385	3 911	2 432	1 319	713	160	4 474	1 907	2 648	1 826
2002 .....	12 839	4 919	2 878	1 866	1 047	175	7 920	4 672	4 883	3 037
2003 .....	9 215	4 446	2 791	1 448	794	207	4 769	2 323	2 972	1 797
2004 .....	9 229	4 852	2 937	1 693	924	222	4 377	1 299	2 649	1 728
2005 .....	10 426	4 739	2 807	1 706	898	226	5 687	1 798	3 592	2 095
2006 .....	11 253	4 512	2 674	1 653	828	185	6 741	1 701	4 083	2 658
2007 .....	13 670	4 388	2 586	1 647	771	155	9 282	1 349	5 508	3 774
2008 .....	16 760	4 861	2 700	1 965	984	196	11 899	1 844	6 878	5 021

Kilde: Statistisk sentralbyrå, befolkningsstatistikk.

**Tabell 4.2. Familieinnvandring etter type og referansepersonens innvandringskategori. Kvinner. 1990-2008. Absolutte tall**

	Familieinnvandring i alt	Familieetablering og referansepersonens innvandringskategori					Gjenforening/medfølging og alder på familieinnvandrer			
		Fam.etablering i alt	Øvrig befolkning	Inn-vandrere	Herav: familie-etablering til flyktning	Norskfødte med inn-vandrer-foreldre	Gjenforening i alt	Herav: familie-gjenforening til flyktning	Familieinnvandreren er 17 år og yngre	Familieinnvandreren er 18 år og eldre
<b>I alt .....</b>	<b>99 900</b>	<b>45 422</b>	<b>26 543</b>	<b>17 948</b>	<b>9 678</b>	<b>931</b>	<b>54 478</b>	<b>15 137</b>	<b>25 440</b>	<b>29 038</b>
1990 .....	2 961	1 149	668	480	:	:	1 812	428	873	939
1991 .....	2 746	1 112	636	474	:	:	1 634	345	746	888
1992 .....	3 170	1 395	762	630	290	3	1 775	359	800	975
1993 .....	3 059	1 295	719	572	296	4	1 764	360	829	935
1994 .....	2 823	1 520	768	744	403	8	1 303	237	593	710
1995 .....	2 944	1 580	784	784	402	12	1 364	243	617	747
1996 .....	3 167	1 607	786	805	438	16	1 560	307	669	891
1997 .....	3 878	1 922	950	947	567	25	1 956	439	838	1 118
1998 .....	4 420	2 193	1 054	1 093	615	46	2 227	551	983	1 244
1999 .....	4 828	2 342	1 297	995	544	50	2 486	999	1 102	1 384
2000 .....	4 907	2 376	1 492	835	460	49	2 531	1 096	1 216	1 315
2001 .....	5 446	2 756	1 768	927	526	61	2 690	1 079	1 266	1 424
2002 .....	8 243	3 575	2 129	1 366	804	80	4 668	2 684	2 326	2 342
2003 .....	6 060	3 242	2 111	1 033	597	98	2 818	1 358	1 453	1 365
2004 .....	6 072	3 456	2 147	1 192	700	117	2 616	793	1 315	1 301
2005 .....	6 886	3 500	2 181	1 219	678	100	3 386	1 054	1 735	1 651
2006 .....	7 471	3 307	2 028	1 188	638	91	4 164	995	1 986	2 178
2007 .....	9 307	3 324	2 049	1 207	594	68	5 983	772	2 714	3 269
2008 .....	11 512	3 771	2 214	1 457	759	100	7 741	1 038	3 379	4 362

Kilde: Statistisk sentralbyrå, befolkningsstatistikk.

**Tabell 4.3. Familieinnvandring etter type og referansepersonens innvandringskategori. Menn. 1990-2008. Absolutte tall**

	Familieinnvandring i alt	Familieetablering og referansepersonens innvandringskategori					Gjenforening/medfølging og alder på familieinnvandrer			
		Fam. Etablering i alt	Øvrig befolkning	Inn-vandrer	Herav: familie-etablering til flyktning	Norskfødte med inn-vandrerforeldre	Gjenforening i alt	Herav: familie-gjenforening til flyktning	Familieinnvandrer 17 år og yngre	Familieinnvandrer 18 år og eldre
<b>I alt</b> .....	<b>51 425</b>	<b>17 683</b>	<b>10 488</b>	<b>6 008</b>	<b>2 250</b>	<b>1 187</b>	<b>33 742</b>	<b>10 616</b>	<b>26 851</b>	<b>6 891</b>
1990 .....	1 606	498	374	123	:	:	1 108	189	896	212
1991 .....	1 643	603	463	138	:	:	1 040	172	783	257
1992 .....	1 726	643	490	146	27	7	1 083	202	857	226
1993 .....	1 708	630	469	150	29	11	1 078	225	874	204
1994 .....	1 419	599	413	172	24	14	820	132	650	170
1995 .....	1 391	618	388	208	42	22	773	137	579	194
1996 .....	1 454	590	390	164	32	36	864	225	670	194
1997 .....	1 992	830	527	247	55	56	1 162	303	868	294
1998 .....	2 357	970	599	306	96	65	1 387	431	1 031	356
1999 .....	2 649	997	576	344	119	77	1 652	715	1 281	371
2000 .....	2 700	1 008	621	302	129	85	1 692	765	1 323	369
2001 .....	2 939	1 155	664	392	187	99	1 784	828	1 382	402
2002 .....	4 596	1 344	749	500	243	95	3 252	1 988	2 557	695
2003 .....	3 155	1 204	680	415	197	109	1 951	965	1 519	432
2004 .....	3 157	1 396	790	501	224	105	1 761	506	1 334	427
2005 .....	3 540	1 239	626	487	220	126	2 301	744	1 857	444
2006 .....	3 782	1 205	646	465	190	94	2 577	706	2 097	480
2007 .....	4 363	1 064	537	440	177	87	3 299	577	2 794	505
2008 .....	5 248	1 090	486	508	225	96	4 158	806	3 499	659

Kilde: Statistisk sentralbyrå, befolkningsstatistikk.

**Tabell 4.4. Familieinnvandringer til innvandrere, etter referansepersonens innvandringsgrunn og familieinnvandrerens kjønn. 1990-2008. Absolutte tall.**

År	I alt		Familie		Flukt		Arbeid		Utdanning		Annet og uoppgitt	
	Kvinner	Menn	Kvinner	Menn	Kvinner	Menn	Kvinner	Menn	Kvinner	Menn	Kvinner	Menn
<b>I alt</b> .....	<b>70 087</b>	<b>37 923</b>	<b>22 926</b>	<b>17 684</b>	<b>24 381</b>	<b>12 513</b>	<b>18 481</b>	<b>5 918</b>	<b>2 649</b>	<b>1 290</b>	<b>1 650</b>	<b>518</b>
2008 .....	9 063	4 597	2 346	2 188	1 797	1 031	4 589	1 202	264	157	67	19
2007 .....	7 113	3 677	2 093	1 823	1 366	754	3 366	936	227	143	61	21
2006 .....	5 287	2 980	1 544	1 355	1 630	893	1 845	580	202	138	66	14
2005 .....	4 542	2 721	1 340	1 158	1 724	960	1 184	464	231	116	63	23
2004 .....	3 733	2 177	1 216	1 030	1 441	705	819	349	182	69	75	24
2003 .....	3 739	2 294	1 022	770	1 897	1 122	623	305	131	74	66	23
2002 .....	5 847	3 653	1 346	1 007	3 446	2 198	744	338	217	82	94	28
2001 .....	3 491	2 086	952	754	1 588	976	677	253	190	73	84	30
2000 .....	3 225	1 887	938	650	1 525	867	532	234	165	98	65	38
1999 .....	3 348	1 883	1 016	743	1 523	809	574	230	151	70	84	31
1998 .....	3 191	1 569	1 065	682	1 149	505	714	290	148	46	115	46
1997 .....	2 738	1 298	1 088	686	980	347	497	187	98	48	75	30
1996 .....	2 252	948	968	526	735	251	399	123	62	28	88	20
1995 .....	2 024	901	888	588	631	169	334	86	85	20	86	38
1994 .....	1 954	919	880	635	615	140	299	84	74	38	86	22
1993 .....	2 231	1 118	1 140	781	630	236	305	68	58	17	98	16
1992 .....	2 271	1 114	1 124	809	616	202	361	55	51	29	119	19
1991 .....	2 002	1 020	985	744	524	166	332	56	45	16	116	38
1990 .....	2 036	1 081	975	755	564	182	287	78	68	28	142	38

Kilde: Statistisk sentralbyrå, befolkningsstatistikk.

**Tabell 4.5. Familieinnvandringer, etter type, referansepersonens innvandringskategori og statsborgerskap. 1990-2008. Absolutte tall**

Statsborgerskap	I alt	Gjenforening og medfølgning	Familieetablering		
			I alt	Referansepersonen er innvandrert eller norskfødt med innvandrereforeldre	Referansepersonen tilhører den øvrige befolkningen
<b>I alt 1990-2008</b>	<b>151 325</b>	<b>88 220</b>	<b>63 105</b>	<b>26 074</b>	<b>37 031</b>
Utvalgte statsborgerskap					
Polen	11 169	9 159	2 010	517	1 493
Thailand	9 859	2 993	6 866	282	6 584
Irak	7 952	6 689	1 263	1 214	49
Somalia	7 825	7 135	690	679	11
Pakistan	7 342	2 719	4 623	4 445	178
Russland	7 283	3 761	3 522	320	3 202
USA	6 748	3 858	2 890	162	2 728
Tyskland	6 369	5 494	875	159	716
Tyrkia	5 874	2 092	3 782	2 373	1 409
Storbritannia	5 775	4 097	1 678	250	1 428
Filippinene	5 338	1 811	3 527	408	3 119
Sri Lanka	4 029	1 973	2 056	1 973	83
Vietnam	3 858	1 878	980	1 669	311
Nederland	3 171	2 796	375	74	301
Iran	2 995	1 648	1 347	1 206	141
India	2 905	1 604	1 301	1 105	196
Kina	2 845	1 776	1 069	564	505
Afghanistan	2 726	2 279	447	419	28
Marokko	2 624	657	1 967	1 159	808
Serbia og Montenegro	2 488	1 133	1 355	996	359

Kilde: Statistisk sentralbyrå, befolkningsstatistikk.

**Tabell 4.6- Familieinnvandring, etter type og referansepersonens innvandringskategori. Polske statsborgere. 1990-2008. Absolutte tall.**

	Familieetablering og referansepersonens innvandringskategori					Gjenforening/medfølgning og alder på familieinnvandreren		
	Familieinnvandring i alt	Fam. etablering i alt	Øvrig befolkning	Innvandrere	Norskfødt med innvandrereforeldre	I alt	Familieinnvandreren er 17 år og yngre	Familieinnvandreren er 18 år og eldre
<b>I alt</b>	<b>11 169</b>	<b>2 010</b>	<b>1 493</b>	<b>502</b>	<b>15</b>	<b>9 159</b>	<b>5 147</b>	<b>4 012</b>
1990	258	158	139	19	:	100	61	39
1991	269	162	149	13	:	107	73	34
1992	282	166	142	24	:	116	80	36
1993	203	126	115	10	:	77	57	20
1994	184	119	97	21	:	65	42	23
1995	171	99	86	13	:	72	48	24
1996	144	63	50	13	:	81	41	40
1997	162	87	66	21	:	75	37	38
1998	137	61	50	10	:	76	43	33
1999	146	85	60	25	:	61	31	30
2000	141	80	67	12	:	61	27	34
2001	178	100	72	27	:	78	45	33
2002	260	120	89	29	:	140	74	66
2003	225	104	84	20	:	121	69	52
2004	312	92	68	23	:	220	129	91
2005	545	77	50	25	:	468	279	189
2006	1 344	73	34	37	:	1 271	725	546
2007	2 551	110	43	66	:	2 441	1 363	1 078
2008	3 657	128	32	94	:	3 529	1 923	1 606

Kilde: Statistisk sentralbyrå, befolkningsstatistikk.

**Tabell 4.7. Familieinnvandring, etter type og referansepersonens innvandringskategori. Litauiske statsborgere. 1990-2008. Absolutte tall**

	Familieinnvandring i alt	Fam.etablering i alt	Gjenforening/medfølgning og alder på familieinnvandrer		
			I alt	Familieinnvandrer er 17 år og yngre	Familieinnvandrer er 18 år og eldre
<b>I alt.....</b>	<b>1 951</b>	<b>371</b>	<b>1 580</b>	<b>1 024</b>	<b>556</b>
1990-1999 .....	125	59	66	35	31
2000 .....	44	20	24	14	10
2001 .....	57	42	15	11	4
2002 .....	90	52	38	21	17
2003 .....	93	50	43	33	10
2004 .....	120	41	79	58	21
2005 .....	164	30	134	97	37
2006 .....	280	30	250	167	83
2007 .....	453	25	428	272	156
2008 .....	525	22	503	316	187

Kilde: Statistisk sentralbyrå, befolkningsstatistikk.

**Tabell 4.8. Familieinnvandring, etter type og referansepersonens innvandringskategori. Tyske statsborgere. 1990-2008. Absolutte tall**

	Familieinnvandring i alt	Familieetablering og referansepersonens innvandringskategori				Gjenforening/medfølgning og alder på familieinnvandrer		
		Fam. etablering i alt	Øvrig befolkning	Inn- vandrere	Norskfødte med innvandrerforeldre	I alt	Familieinnvandrer er 17 år og yngre	Familieinnvandrer er 18 år og eldre
<b>I alt.....</b>	<b>6 369</b>	<b>875</b>	<b>716</b>	<b>151</b>	<b>8</b>	<b>5 494</b>	<b>3 191</b>	<b>2 303</b>
1990 .....	124	52	:	:	:	72	44	28
1991 .....	80	42	:	:	:	38	16	22
1992 .....	120	56	:	:	:	64	35	29
1993 .....	101	44	:	:	:	57	26	31
1994 .....	101	37	:	:	:	64	33	31
1995 .....	96	37	:	:	:	59	28	31
1996 .....	121	32	:	:	:	89	52	37
1997 .....	166	49	:	:	:	117	61	56
1998 .....	286	52	:	:	:	234	144	90
1999 .....	301	41	:	:	:	260	168	92
2000 .....	243	30	:	:	:	213	131	82
2001 .....	257	38	:	:	:	219	136	83
2002 .....	322	43	:	:	:	279	164	115
2003 .....	262	44	:	:	:	218	131	87
2004 .....	337	58	:	:	:	279	173	106
2005 .....	382	60	:	:	:	322	179	143
2006 .....	548	58	:	:	:	490	283	207
2007 .....	1 174	51	:	:	:	1 123	650	473
2008 .....	1 348	51	:	:	:	1 297	737	560

Kilde: Statistisk sentralbyrå, befolkningsstatistikk.

**Tabell 4.9. Familieinnvandring etter type og referansepersonens innvandringskategori. Pakistanske statsborgere. 1990-2008. Absolutte tall**

	Familieinnvandring i alt	Familieetablering og referansepersonens innvandringskategori				Gjenforening/medfølging og alder på familieinnvandrer		
		Fam. Etablering i alt	Øvrig befolkning	Innvandrer	Norskfødte med innvandrerforeldre	I alt	Familieinnvandrer er 17 år og yngre	Familieinnvandrer er 18 år og eldre
<b>I alt .....</b>	<b>7 342</b>	<b>4 623</b>	<b>178</b>	<b>3 175</b>	<b>1 270</b>	<b>2 719</b>	<b>1 632</b>	<b>1 087</b>
1990 .....	401	170	:	164	:	231	160	71
1991 .....	296	150	:	142	:	146	105	41
1992 .....	302	184	10	171	3	118	84	34
1993 .....	302	152	:	147	:	150	101	49
1994 .....	301	187	5	175	7	114	82	32
1995 .....	369	216	4	194	18	153	99	54
1996 .....	289	189	6	149	34	100	65	35
1997 .....	395	242	9	180	53	153	89	64
1998 .....	482	303	14	221	68	179	112	67
1999 .....	421	286	20	185	81	135	75	60
2000 .....	360	262	23	154	85	98	52	46
2001 .....	423	274	19	166	89	149	89	60
2002 .....	536	312	8	194	110	224	126	98
2003 .....	450	290	5	155	130	160	96	64
2004 .....	443	320	16	169	135	123	65	58
2005 .....	432	295	9	155	131	137	72	65
2006 .....	355	266	5	151	110	89	34	55
2007 .....	410	278	9	167	102	132	72	60
2008 .....	375	247	:	136	:	128	54	74

Kilde: Statistisk sentralbyrå, befolkningsstatistikk.

**Tabell 4.10. Familieinnvandring etter type og referansepersonens innvandringskategori. Tyrkiske statsborgere. 1990-2008. Absolutte tall**

	Familieinnvandring i alt	Familieetablering og referansepersonens innvandringskategori				Gjenforening/medfølging og alder på familieinnvandrer		
		Fam. etablering i alt	Øvrig befolkning	Innvandrer	Norskfødte med innvandrerforeldre	I alt	Familieinnvandrer er 17 år og yngre	Familieinnvandrer er 18 år og eldre
<b>I alt .....</b>	<b>5 874</b>	<b>3 782</b>	<b>1 409</b>	<b>2 079</b>	<b>294</b>	<b>2 092</b>	<b>1 345</b>	<b>747</b>
1990 .....	382	101	:	88	:	281	186	95
1991 .....	333	105	:	79	:	228	161	67
1992 .....	247	103	:	77	:	144	95	49
1993 .....	215	113	:	91	:	102	72	30
1994 .....	228	152	31	117	4	76	56	20
1995 .....	230	167	42	121	4	63	38	25
1996 .....	260	173	45	123	5	87	60	27
1997 .....	294	197	65	123	9	97	60	37
1998 .....	392	290	126	147	17	102	57	45
1999 .....	397	285	124	140	21	112	63	49
2000 .....	277	197	93	86	18	80	46	34
2001 .....	342	259	125	105	29	83	49	34
2002 .....	488	318	134	155	29	170	110	60
2003 .....	382	284	130	121	33	98	68	30
2004 .....	390	274	108	136	30	116	74	42
2005 .....	318	229	91	113	25	89	69	20
2006 .....	269	209	96	89	24	60	37	23
2007 .....	211	151	54	80	17	60	26	34
2008 .....	219	175	61	88	26	44	18	26

Kilde: Statistisk sentralbyrå, befolkningsstatistikk.

**Tabell 4.11. Familieinnvandring etter type og referansepersonens innvandringskategori. Vietnamesiske statsborgere. 1990-2008. Absolutte tall**

	Familieinnvandring i alt	Familieetablering og referansepersonens innvandringskategori				Gjenforening/medfølging og alder på familieinnvandrer		
		Fam. Etablering i alt	Øvrig befolkning	Innvandrere	Norskfødte med innvandrerforeldre	I alt	Familieinnvandrer er 17 år og yngre	Familieinnvandrer er 18 år og eldre
<b>I alt</b> .....	<b>3 858</b>	<b>1 980</b>	<b>311</b>	<b>1 646</b>	<b>23</b>	<b>1 878</b>	<b>1 039</b>	<b>839</b>
1990 .....	162	:	:	:	.	:	:	:
1991 .....	196	15	:	:	.	181	99	82
1992 .....	283	35	:	:	.	248	123	125
1993 .....	304	41	:	:	.	263	138	125
1994 .....	174	58	:	55	.	116	52	64
1995 .....	143	63	:	57	.	80	39	41
1996 .....	85	51	:	42	.	34	15	19
1997 .....	165	78	:	73	.	87	41	46
1998 .....	122	92	:	81	.	30	14	16
1999 .....	177	146	:	129	.	31	18	13
2000 .....	155	114	:	96	.	41	22	19
2001 .....	251	169	:	149	.	82	40	42
2002 .....	309	213	:	186	.	96	62	34
2003 .....	220	155	:	113	.	65	38	27
2004 .....	268	202	:	152	.	66	45	21
2005 .....	255	175	:	138	.	80	55	25
2006 .....	186	127	:	97	.	59	28	31
2007 .....	174	101	:	76	.	73	37	36
2008 .....	229	144	:	111	.	85	41	44

Kilde: Statistisk sentralbyrå, befolkningsstatistikk.

**Tabell 4.12. Familieinnvandring etter type og referansepersonens innvandringskategori. Somaliske statsborgere. 1990-2008. Absolutte tall**

	Familieinnvandring i alt	Familieetablering i alt	Familiegjenforening i alt	Familieinnvandrer er 17 år og yngre	Familieinnvandrer er 18 år og eldre
<b>I alt</b> .....	<b>7 825</b>	<b>690</b>	<b>7 135</b>	<b>5 188</b>	<b>1 947</b>
1990 .....	57	4	53	40	13
1991 .....	57	5	52	41	11
1992 .....	101	11	90	68	22
1993 .....	243	9	234	179	55
1994 .....	184	15	169	117	52
1995 .....	181	19	162	110	52
1996 .....	186	20	166	112	54
1997 .....	291	26	265	193	72
1998 .....	320	37	283	199	84
1999 .....	425	25	400	287	113
2000 .....	424	23	401	282	119
2001 .....	404	18	386	276	110
2002 .....	1 218	48	1 170	819	351
2003 .....	683	50	633	468	165
2004 .....	302	32	270	195	75
2005 .....	594	72	522	392	130
2006 .....	665	85	580	438	142
2007 .....	671	73	598	458	140
2008 .....	819	118	701	514	187

Kilde: Statistisk sentralbyrå, befolkningsstatistikk.

**Tabell 4.13. Familieetableringer 1990-2008, etter referansepersonens innvandringskategori og kjønn. Absolutte tall.**

	I alt	Innvandrere		Norskfødt med innvandrerforeldre		Øvrig befolkning	
		Kvinner	Menn	Kvinner	Menn	Kvinner	Menn
<b>I alt.....</b>	<b>63 105</b>	<b>17 948</b>	<b>6 008</b>	<b>931</b>	<b>1 187</b>	<b>26 543</b>	<b>10 488</b>
1990 .....	1 647	480	123	:	:	668	374
1991 .....	1 715	474	138	:	:	636	463
1992 .....	2 038	630	146	3	7	762	490
1993 .....	1 925	572	150	4	11	719	469
1994 .....	2 119	744	172	8	14	768	413
1995 .....	2 198	784	208	12	22	784	388
1996 .....	2 197	805	164	16	36	786	390
1997 .....	2 752	947	247	25	56	950	527
1998 .....	3 163	1 093	306	46	65	1 054	599
1999 .....	3 339	995	344	50	77	1 297	576
2000 .....	3 384	835	302	49	85	1 492	621
2001 .....	3 911	927	392	61	99	1 768	664
2002 .....	4 919	1 366	500	80	95	2 129	749
2003 .....	4 446	1 033	415	98	109	2 111	680
2004 .....	4 852	1 192	501	117	105	2 147	790
2005 .....	4 739	1 219	487	100	126	2 181	626
2006 .....	4 512	1 188	465	91	94	2 028	646
2007 .....	4 388	1 207	440	68	87	2 049	537
2008 .....	4 861	1 457	508	100	96	2 214	486

Kilde: Statistisk sentralbyrå, befolkningsstatistikk

**Tabell 4.14. Familieetablering, etter familieinnvanderens innvandringsår, referansepersonen innvandringskategori. Referansepersonen er 23 år eller yngre. 1990-2008. Absolutte tall**

	Kvinner i alt	Menn i alt	Kvinner til øvrig befolkning	Menn til øvrig befolkning	Kvinner til innvandrere	Menn til innvandrere	Kvinner til norskfødte med innvandrerforeldre	Menn til norskfødte med innvandrerforeldre
1990-2008 .....	2 812	4 857	536	1 635	1 873	2 367	403	855
1990 .....	115	168	27	101	88	67	:	:
1991 .....	84	192	25	115	59	77	:	:
1992 .....	100	203	23	123	77	80	:	:
1993 .....	81	178	19	96	62	82	:	:
1994 .....	111	180	27	87	81	80	3	13
1995 .....	125	163	25	51	91	91	9	21
1996 .....	120	171	24	61	83	76	13	34
1997 .....	129	263	27	88	80	123	22	52
1998 .....	170	277	29	94	101	126	40	57
1999 .....	154	295	29	93	89	136	36	66
2000 .....	133	303	31	97	72	130	30	76
2001 .....	169	357	49	109	91	166	29	82
2002 .....	217	392	34	109	151	211	32	72
2003 .....	185	346	31	99	111	171	43	76
2004 .....	209	320	35	94	136	161	38	65
2005 .....	207	303	26	64	145	168	36	71
2006 .....	179	268	26	69	126	147	27	52
2007 .....	144	257	22	50	101	149	21	58
2008 .....	178	204	27	35	129	126	22	43

Kilde: Statistisk sentralbyrå, befolkningsstatistikk.

**Tabell 4.15. Familieetablering 1990-2008, etter familieinnvandrers innvandringår, referansepersonen innvandringskategori. Referansepersonen er 20 år eller yngre. Absolutte tall**

	I alt	Øvrig befolkning	Innvandrere	Norskfødt med innvandrerforeldre
<b>I alt .....</b>	<b>2 643</b>	<b>551</b>	<b>1 522</b>	<b>570</b>
1990 .....	101	:	62	:
1991 .....	106	:	58	:
1992 .....	116	46	63	7
1993 .....	90	28	55	7
1994 .....	100	26	60	14
1995 .....	107	15	70	22
1996 .....	94	12	53	29
1997 .....	155	35	78	42
1998 .....	174	38	89	47
1999 .....	190	30	111	49
2000 .....	176	39	82	55
2001 .....	194	40	105	49
2002 .....	221	38	146	37
2003 .....	212	36	120	56
2004 .....	150	30	81	39
2005 .....	159	24	98	37
2006 .....	124	13	82	29
2007 .....	95	11	56	28
2008 .....	79	5	53	21

Kilde: Statistisk sentralbyrå, befolkningsstatistikk.

**Tabell 4.16. Familieetablering av pakistanske statsborgere, etter familieinnvandrers innvandringsår og referansepersonens innvandringskategori. Referansepersonen er 23 år og yngre. 1990-2008**

	I alt	Øvrig befolkning	Innvandrere	Norskfødt med innvandrerforeldre
<b>I alt 1990-2008 .....</b>	<b>1 789</b>	<b>42</b>	<b>978</b>	<b>769</b>
1990 .....	67	:	63	:
1991 .....	51	:	49	:
1992 .....	64	3	58	3
1993 .....	54	:	49	:
1994 .....	74	3	64	7
1995 .....	83	:	64	:
1996 .....	84	3	47	34
1997 .....	112	:	58	:
1998 .....	131	:	64	:
1999 .....	131	6	59	66
2000 .....	118	3	48	67
2001 .....	122	4	61	57
2002 .....	120	3	55	62
2003 .....	137	:	64	:
2004 .....	106	:	49	:
2005 .....	114	3	48	63
2006 .....	81	:	30	:
2007 .....	84	:	:	51
2008 .....	56	:	:	40

Kilde: Statistisk sentralbyrå, befolkningsstatistikk.

**Tabell 4.17. Familieetablering av tyrkiske statsborgere, etter familieinnvanderens innvandringsår og referansepersonens innvandringskategori. Referansepersonen er 23 år og yngre. 1990-2008. Absolutte tall.**

	I alt	Øvrig befolkning	Innvandrer	Norskfødt med innvandrerforeldre
<b>I alt 1990-2008 .....</b>	<b>1 374</b>	<b>179</b>	<b>961</b>	<b>234</b>
1990 .....	41	:	39	:
1991 .....	55	:	49	:
1992 .....	54	:	47	:
1993 .....	58	:	54	:
1994 .....	63	3	56	4
1995 .....	71	:	65	:
1996 .....	82	14	64	4
1997 .....	87	7	71	9
1998 .....	101	19	66	16
1999 .....	101	14	68	19
2000 .....	64	9	38	17
2001 .....	102	17	56	29
2002 .....	114	19	70	25
2003 .....	97	19	51	27
2004 .....	81	14	45	22
2005 .....	64	12	35	17
2006 .....	49	8	27	14
2007 .....	48	3	34	11
2008 .....	42	3	26	13

Kilde: Statistisk sentralbyrå, befolkningsstatistikk.

**Tabell 4.18. Norskfødte med innvanderforeldre fra utvalgte land og personer i den øvrige befolkningen, alderen 21-23 år. 1998-2009. Andel som er registrert gift<sup>1</sup>**

	1998	1999	2000	2001	2002	2003	2004	2005	2006	2007	2008	2009
Antall, 21-23 år												
Øvrige befolkning, alle	165 958	157 112	152 207	149 950	149 975	148 949	148 410	147 167	146 535	146 214	148 493	151 812
Menn	84 569	80 305	77 997	76 893	77 035	76 237	76 147	75 544	75 427	75 151	76 339	77 962
Kvinner	81 389	76 807	74 210	73 057	72 940	72 712	72 263	71 623	71 108	71 063	72 154	73 850
Asia, alle	600	864	1050	1208	1314	1473	1586	1720	1812	1936	2113	2329
Menn	309	464	582	644	678	731	792	883	929	1033	1107	1199
Kvinner	291	400	468	564	636	742	794	837	883	903	1006	1130
Tyrkia, alle	40	76	100	120	147	188	221	244	234	248	257	294
Menn	22	41	55	62	71	85	109	127	124	121	119	144
Kvinner	18	35	45	58	76	103	112	117	110	127	138	150
Pakistan, alle	455	638	753	803	791	803	845	917	958	1005	1087	1179
Menn	231	348	423	441	417	409	421	460	482	544	581	614
Kvinner	224	290	330	362	374	394	424	457	476	461	506	565
Vietnam, alle	5	7	14	53	107	172	199	229	272	333	373	389
Menn	..	..	7	24	53	91	105	127	146	178	195	197
Kvinner	..	..	7	29	54	81	94	102	126	155	178	192
India, alle	66	93	125	147	160	165	164	163	185	182	199	190
Menn	32	45	64	73	80	75	76	76	90	92	108	107
Kvinner	34	48	61	74	80	90	88	87	95	90	91	83
Afrika, alle	37	55	84	118	173	204	230	229	232	244	274	312
Menn	22	29	43	61	93	107	112	114	118	134	143	151
Kvinner	15	26	41	57	80	97	118	115	114	110	131	161
Marokko, alle	16	28	51	78	119	140	159	150	153	150	162	171
Menn	10	15	26	37	61	75	81	75	78	87	87	82
Kvinner	6	13	25	41	58	65	78	75	75	63	75	89
Andel som er registrert gift												
Øvrige befolkning, alle	3,8	3,5	3,3	3,2	3,0	3,0	2,9	2,8	2,5	2,3	2,2	2,2
Menn	1,9	1,8	1,7	1,6	1,5	1,6	1,5	1,4	1,3	1,2	1,2	1,2
Kvinner	5,7	5,4	4,9	5,0	4,6	4,6	4,4	4,3	3,8	3,4	3,4	3,2
Asia, alle	25,5	25,6	23,5	22,5	19,8	19,9	18,9	17,8	16,7	13,1	11,2	10,2
Menn	12,9	15,7	15,1	15,2	13,3	11,6	12,1	11,4	10,3	7,1	6,3	5,5
Kvinner	38,8	37,0	34,0	30,9	26,7	28,0	25,6	24,5	23,4	20,0	16,5	15,1
Tyrkia, alle	..	34	39	43	44	41	38	39	42	36	24	21
Menn	..	..	24	26	27	22	24	24	28	19	11	9
Kvinner	..	..	..	60	61	56	52	55	57	52	35	32
Pakistan, alle	28	28	25	24	22	22	21	20	18	15	14	13
Menn	15	17	16	17	16	13	14	13	11	8	9	8
Kvinner	42	40	36	33	29	31	29	27	26	22	20	19
Vietnam, alle	..	..	..	4	3	6	5	2	1	2	2	1
Menn	..	..	..	..	0	5	6	3	1	1	1	0
Kvinner	..	..	..	..	6	7	4	1	2	2	3	2
India, alle	12	16	14	14	8	10	8	10	9	5	5	4
Menn	..	..	11	10	4	5	5	7	7	3	1	1
Kvinner	..	..	16	18	13	14	10	13	12	8	9	8
Afrika, alle	..	10,9	13,1	11,9	10,4	9,3	10,4	10,0	7,8	6,1	8,0	7,7
Menn	..	..	..	4,9	2,2	3,7	5,4	5,3	1,7	2,2	1,4	0,0
Kvinner	..	..	..	19,3	20,0	15,5	15,3	14,8	14,0	10,9	15,3	14,9
Marokko, alle	..	..	22	18	14	12	14	13	10	9	10	13
Menn	..	..	..	..	3	5	7	8	3	3	2	0
Kvinner	..	..	..	..	26	20	21	17	17	16	19	25

<sup>1</sup>Andel der populasjonen er færre enn 50 er prikset.

Kilde: Befolkningsstatistikk, Statistisk sentralbyrå

## Figur- og tabellregister

### Figurer

2.1.	Innvandring av ikke-nordiske borgere, etter innvandringsgrunn. 1990-2008. Prosent .....	10
2.2.	Familieinnvandring av ikke-nordiske borgere, etter type og referansepersonens innvandringskategori. 1990-2008. Absolutte tall* .....	10
2.3.	Familieinnvandring etter referansepersonens innvandringsgrunn, referansepersonen er innvandrer. 1990-2008. Absolutte tall* .....	11
2.4.	Familieinnvandring 1990-2008, etter kjønn og type innvandring. Absolutte tall* .....	13
2.5.	Familieinnvandring, etter familieforeningstype og statsborgerskap. 1990-2008. Absolutte tall* .....	14
2.6.	Familieinnvandring av pakistanske statsborgere 1990-2008, etter type innvandring og referansepersonens innvandringskategori. Absolutte tall* .....	14
2.7.	Familieinnvandring av tyrkiske statsborgere 1990-2008, etter type innvandring og referansepersonens innvandringskategori. Absolutte tall* .....	16
2.8.	Familieinnvandring av vietnamesiske statsborgere 1990-2008, etter type innvandring og referansepersonens innvandringskategori. Absolutte tall * .....	17
2.9.	Familieinnvandring av somaliske statsborgere 1990-2008, etter type innvandring og referansepersonens innvandringskategori. Absolutte tall * .....	18
2.10.	Familieetableringer 1990-2008, etter referansepersonens innvandringskategori og familieinnvanderens kjønn*. Absolutte tall .....	20
2.11.	Familieetablering, etter familieinnvanderens innvandringsår og referansepersonen innvandringskategori. 23 år og yngre. 1990-2008. Absolutte tall* .....	20
2.12.	Familieetablering til norskfødte med innvandrerforeldre. Venstre akse angir antallet ugifte norskfødte 18-23 år, høyre akse andelen familieetableringer av alle ugifte norskfødte med innvandrerbakgrunn. Absolutte tall* .....	21
2.13.	Familieetablering, etter familieinnvanderens kjønn og referansepersonens innvandringskategori. Referansepersonen er 23 år eller yngre. 1990-2008. Absolutte tall* .....	22
2.14.	Familieetablering, etter familieinnvanderens innvandringsår, referansepersonen innvandringskategori. Referansepersonen er 20 år eller yngre. 1990-2008. Absolutte tall* .....	23
2.15.	Andel 19-24 i høyere utdanning blant norskfødte med innvandrerforeldre, etter landbakgrunn og kjønn. 2000-2008. Prosent .....	23
2.16.	Familieetablering av pakistanske statsborgere, etter familieinnvanderens innvandringsår og referansepersonens innvandringskategori. Referansepersonen er 23 år eller yngre. Absolutte tall* .....	25
2.17.	Familieetablering av tyrkiske statsborgere 1990-2008, etter familieinnvanderens innvandringsår og referansepersonens innvandringskategori. Referansepersonen 23 år og yngre. Absolutte tall .....	26
3.1.	Andel norskfødte med innvandrerforeldre 21-23 år som var registrert gift, etter landbakgrunn. Per 1.1. 1998-2009. Prosent* .....	28
3.2.	Andel norskfødte med innvandrerforeldre 21-23 år som var registrert gift, etter kjønn og landbakgrunn. Per 1.1. 1998-2009. Prosent* .....	28
3.3.	Andel registrerte giftemål beregnet av alle ugifte personer 18 år og eldre ved inngangen av året. Norskfødte med innvandrerforeldre fra Pakistan, Tyrkia, Marokko, India og Vietnam. 1998-2007. Prosent.....	30

### Tabeller

2.1.	Familieinnvandring av pakistanske statsborgere 1990-2008, etter kjønn, type innvandring og referansepersonens innvandringskategori. Absolutte tall.....	15
2.2.	Familieinnvandring av tyrkiske statsborgere 1990-2008, etter kjønn, type innvandring og referansepersonens innvandringskategori. Absolutte tall.....	17
2.3.	Familieinnvandring av vietnamesiske statsborgere 1990-2008, etter kjønn, type innvandring og referansepersonens innvandringskategori. Absolutte tall.....	18
2.4	Familieinnvandring av somaliske statsborgere 1990-2008, etter kjønn, type innvandring og referansepersonens innvandringskategori. Absolutte tall * .....	19
2.1.	Familieetablering, etter familieinnvanderens statsborgerskap og referansepersonens innvandringskategori. Referansepersonen er 23 år eller yngre. 1990-2008.....	24

## Vedleggstabeller

4.1.	Familieinnvandring etter type og referansepersonens innvandringskategori. 1990-2008. Absolutte tall .....	32
4.2.	Familieinnvandring etter type og referansepersonens innvandringskategori. Kvinner. 1990-2008. Absolutte tall .....	32
4.3.	Familieinnvandring etter type og referansepersonens innvandringskategori. Menn. 1990-2008. Absolutte tall .....	33
4.4.	Familieinnvandring til innvandrere, etter referansepersonens innvandringsgrunn og familieinnvandrersens kjønn. 1990-2008. Absolutte tall. ....	33
4.5.	Familieinnvandring, etter type, referansepersonens innvandringskategori og statsborgerskap. 1990-2008. Absolutte tall .....	34
4.6.	Familieinnvandring, etter type og referansepersonens innvandringskategori. Polske statsborgere. 1990-2008. Absolutte tall. ....	34
4.7.	Familieinnvandring, etter type og referansepersonens innvandringskategori. Litauiske statsborgere. 1990-2008. Absolutte tall .....	35
4.8.	Familieinnvandring, etter type og referansepersonens innvandringskategori. Tyske statsborgere. 1990-2008. Absolutte tall .....	35
4.9.	Familieinnvandring etter type og referansepersonens innvandringskategori. Pakistanske statsborgere. 1990-2008. Absolutte tall .....	36
4.10.	Familieinnvandring etter type og referansepersonens innvandringskategori. Tyrkiske statsborgere. 1990-2008. Absolutte tall .....	36
4.11.	Familieinnvandring etter type og referansepersonens innvandringskategori. Vietnamesiske statsborgere. 1990-2008. Absolutte tall .....	37
4.12.	Familieinnvandring etter type og referansepersonens innvandringskategori. Somaliske statsborgere. 1990-2008. Absolutte tall .....	37
4.13.	Familieetableringer 1990-2008, etter referansepersonens innvandringskategori og kjønn. Absolutte tall.....	38
4.14.	Familieetablering, etter familieinnvandrersens innvandringsår, referansepersonen innvandringskategori. Referansepersonen er 23 år eller yngre. 1990-2008. Absolutte tall .....	38
4.15.	Familieetablering 1990-2008, etter familieinnvandrersens innvandringsår, referansepersonen innvandringskategori. Referansepersonen er 20 år eller yngre. Absolutte tall .....	39
4.16.	Familieetablering av pakistanske statsborgere, etter familieinnvandrersens innvandringsår og referansepersonens innvandringskategori. Referansepersonen er 23 år og yngre. 1990-2008 .....	39
4.17.	Familieetablering av tyrkiske statsborgere, etter familieinnvandrersens innvandringsår og referansepersonens innvandringskategori. Referansepersonen er 23 år og yngre. 1990-2008. Absolutte tall.....	40
4.18.	Norskfødte med innvandrerforeldre fra utvalgte land og personer i den øvrige befolkningen, alderen 21-23 år. 1998-2009. Andel som er registrert gift.....	41