



*Per Schøning*

## **Statistikk for 16 tettsteder og deres sentrumsarealer**

Et innspill til programmet for utvikling av miljøvennlige og attraktive tettsteder i distriktene

## Sammendrag

I år 2001 ble det i forvaltningen startet opp et program for utvikling av miljøvennlige og attraktive tettsteder i distriktene. Formålet med dette notatet er å sammenstille statistikk for å beskrive demografiske og morfologiske strukturer i tettsteder i de 16 distriktskommunene som er utvalgt for programmet i 2001. Der skal legges spesiell vekt på tettsteder og sentrums-arealer samt kartprodukter.

Metode, datakilder og kvalitet er kort beskrevet innledningsvis. Hoveddelen av rapporten er en samling tabeller inndelt etter statistikk på kommune-, tettsteds- og tettstedssentrumsnivå. De viktigste kjennemerkene som går igjen i tabellene er arealer, bygninger, befolkning (aldersstruktur og tetthet), sysselsatte og bedrifter. I tillegg finnes kart over hovedtettstedet og sentrumssoner for hver av de 16 kommunene i undersøkelsen. Som vedlegg til notatet finnes en faktaarkside for hver av kommunene.

Arbeidet med datasammenstilling avslører enkelte mangler i grunnlagsdataene, særlig for tilbakegående tall. Dette gjelder spesielt fordi det her er spørsmål om lavt geografisk nivå. Det er potensial for å utvide det tematiske innholdet i statistikken. Alt i alt tror vi at dette notatet vil være et nyttig bidrag til prosjektet, og en mulig start på et resultatkontrollsystem.

Notatet er bestilt og finansiert av Miljøverndepartementet i 2001.



# Innholdsfortegnelse

<b>1. Bakgrunn og formål .....</b>	<b>5</b>
<b>2. Datakilder og metode .....</b>	<b>5</b>
2.1 Datakilder .....	5
2.2 Metode .....	6
2.3 Begreper og definisjoner .....	6
2.3.1 Tettsted .....	6
2.3.2 Sentrum .....	6
2.3.3 Teig .....	7
2.4 Kvalitet og usikkerhet.....	7
<b>3. Resultater .....</b>	<b>8</b>
3.1 Beliggenheten til de 16 kommunene i undersøkelsen .....	8
3.2 Folkemengde og areal i alt i kommuner .....	10
3.3 Folkemengde og areal i alt i tettsteder.....	12
3.4 Bygninger og bygningsnært areal i tettsteder .....	18
3.5 Arealer og befolkning i sentrum .....	18
3.6 Bedrifter og sysselsatte i tettsteder og sentrumssoner .....	20
3.7 Arbeidsmarked.....	21
3.7.1 Omtale av de foreløpige arbeidstaker-/sysselsettingstallene.....	21
3.7.2 Resultater.....	22
<b>4. Kart over 16 tettsteder og tilhørende sentrumssoner.....</b>	<b>24</b>

## Referanser

### Vedlegg:

Faktaark for 16 kommuner (Befolkning, kommunale tjenester, kommuneøkonomi og arbeidsmarked). Kilde: <http://www.ssb.no/kommuner/krd/faktaark>

De sist utgitte publikasjonene i serien Notater



# 1. Bakgrunn og formål

Regjeringen Stoltenberg startet i år 2001 opp et program for utvikling av miljøvennlige og attraktive tettsteder i distriktene (MD 2001). Programmet er lagt opp som samarbeid på tvers av departementale ansvarsområder og med en klar "nedenfra-og-opp" organisering i forvaltningen. Hovedmålet for programmet er: "Å bidra til å utvikle mer miljøvennlige og attraktive tettsteder i distriktene som bosted for nye generasjoner. Mulige tilflyttere og tidligere bosatte i kommunen er de viktigste målgrupper, spesielt ungdom og kvinner. Programmet skal stimulere kommunene til å gjennomføre konkrete prosjekter for god stedsutvikling." Ved oppstart av dette programmet ble i alt 16 kommuner i fylkene Hedmark, Møre og Romsdal, Nord-Trøndelag og Nordland invitert til å være med.

Statistisk sentralbyrå ved Seksjon for miljøstatistikk har, på forespørsel fra Miljøvern-departementet (W. Torheim, e-post 13.09.01), i denne rapporten satt sammen et utvalg av statistisk informasjon supplert med kartillustrasjoner som delgrunnlag med formål å beskrive status og endringer i tettstedsutviklingen i de 16 kommunene som er med i prosjektet i 2001. Innholdet i rapporten er deskriptivt i den forstand at det i liten grad er lagt vekt på å bearbeide og analysere det statistiske materialet.

En viktig forutsetning for arbeidet med sammenstilling av data til denne rapporten er å få fram resultater raskt og med lave kostnader. Prosjektet er derfor basert på gjenbruk av allerede eksisterende og relativt lett tilgjengelige data i SSB. Det har i noen grad gått på bekostning av ønske om spesielle grupperinger av statistikken.

## 2. Datakilder og metode

### 2.1 Datakilder

De viktigste datakildene som er utnyttet i dette prosjektet er:

- Kommunehefter fra Folke og Boligtellingen i 1989
- Befolkningsstatistikk på kommunenivå fra Statistisk årbok, SSB 1990 og 2000
- Befolkningsdata på tettstedsnivå opprinnelig fra Det sentrale folkeregisteret (DSF), men bearbeidet og tilrettelagt for arbeid med tettstedsavgrensning i SSB
- Bygningsdata opprinnelig fra Grunneiendoms-, Adresse- og Bygningsregisteret (GAB), men bearbeidet og tilrettelagt for arbeid med tettstedsavgrensning i SSB
- Data om næring og sysselsatte opprinnelig fra Bedrifts- og foretaksregisteret (BoF), men bearbeidet og tilrettelagt for arbeid med sentrumsavgrensning
- Digitale tettstedsgrenser 1990, 1999 og 2000
- Digitale avgrensning av sentrumsområder i tettsteder 2001
- Digitale kart- og veidata fra Statens kartverk (N50 og Vbase)
- Arbeidsmarkedsstatistikk fra SSB

## **2.2 Metode**

For beskrivelse av metode for tettsteds- og sentrumsavgrensing og beregning av statistikk for disse regionale enhetene vises det til tidligere utgitte rapporter og notater (SSB Notater 1999/76 og SSB Rapporter 1999/29). Metodikken går i korthet ut å identifisere bygningsklynger ved hjelp av koordinater, og knyttet egenskapsdata om type bygning, antall bosatte og økonomisk aktivitet til disse bygningsklyngene.

En vesentlig del av tallmaterialet er hentet fra grunnlaget for arbeidet med tettsteds- og sentrumsavgrensing i SSB. For øvrig er statistikken sammenstilt som ferdig aggregert tabeller fra trykte publikasjoner og internettsider hos SSB.

Kartbilagene er laget med programvaren ARCVIEW og flettet inn i rapporten som WMF-filer. Kartdata fra Statens kartverk er brukt i henhold til tillatelsesnummer: LKS 82003-596.

## **2.3 Begreper og definisjoner**

### **2.3.1 Tettsted**

Tettsted er definert som følger: "En hussamling skal registreres som tettsted dersom det bor minst 200 personer der (ca. 60-70 boliger). Avstanden mellom husene skal normalt ikke overstige 50 meter. Det er tillatt med et skjønnsmessig avvik utover 50 meter mellom husene i områder som ikke skal eller kan bebygges. Dette kan f.eks. være parker, idrettsanlegg, industriområder eller naturlige hindringer som elver eller dyrkbare områder. Husklynger som naturlig hører med til tettstedet taes med inntil en avstand på 400 meter fra tettstedskjernen."

### **2.3.2 Sentrum**

Basert på en enkel GIS og registerbasert metode, er sentrumsområder i tettsteder lokalisert og avgrenset for hele landet gjeldende for år 2000. Denne sentrumsavgrensingen er foretatt for bruk til statistisk sammenligning av arealbruk i tettsteder og bygger på en metode utviklet i Statistisk sentralbyrå i 1999 (Notater 1999/76).

Metoden bygger på bruk av stedfestet informasjon fra Bedrifts og foretaksregisteret og informasjon om bygninger fra GAB-registret. Det er utviklet et kriteriesett for næringsdiversitet, bygningstetthet og minstekrav til antall bedrifter i et område. Dette settet er som følger:

- Det skal forekomme detaljvarehandel
- Det skal finnes enten offentlig administrasjon, helse- og sossialsenter eller andre sosiale/personlige tjenester
- Det skal være minst 3 hovednæringer representert
- Maksimum avstand mellom bygninger der virksomheter er lokalisert skal ikke overstige 50 meter

En sone på 100 meter er lagt rundt sentrumskjernen, og til sammen danner dette sentrumssonen.

Ved å bruke et geografisk informasjonssystem (GIS) er det mulig på en kostnadseffektiv måte å foreta en geografisk lokalisering og en svært forenklet, men lik avgrensning av tettstedssentra for hele landet. Resultatet av denne avgrensingen gir sentrumsområder av typen

handelssentrum kombinert med krav om forekomst av bygninger med offentlig service eller administrasjon.

Vanligvis foregår avgrensingen av sentrum lokalt i forbindelse med den kommunale arealplanleggingen. Det er således den lokale plansituasjon og plantype som er avgjørende for hvilke forhold som blir vektlagt når sentrum skal avgrenses. Det finnes imidlertid ingen offisiell planstandard eller omforente kriterier for hvordan sentrum i tettsteder skal lokaliseres og avgrenses. Sentrumsbegrepet kan derfor brukes lokalt slik at det dekker funksjonelt og morfologisk til dels svært ulike områder så som historisk sentrum, kommunikasjonssentrum, administrativt sentrum, geografisk sentrum, handelssentrum osv.

Sentrum, slik det er definert i dette notatet, tar ikke hensyn til spesielle, lokale forhold. Definisjonen krever sentrum av en viss minste størrelse. Det får som konsekvens at det tilsynelatende ikke finnes sentra i mange mindre kommuner. Det vil kunne være aktuelt å videreutvikle sentrumsdefinisjonen, eller åpne opp for flere sett definisjoner, for å fange opp ulike typer sentra og typiske lokalsentra.

### **2.3.3 Teig**

Teig er en arealflate med ensartet bruk. Ved arealbruksklassifiseringen på bakgrunn av GAB er det kun bebygde teiger som klassifiseres. Teigen er da den bygningsnære delen av grunneiendommen. Hvis flere bygninger står på samme grunneiendom blir hver bygning tilordnet teigareal proporsjonalt med hver bygning grunnflate.

## **2.4 Kvalitet og usikkerhet**

Det er ikke etablert statistiske mål på kvalitet og usikkerhet på datagrunnlaget eller på resultater som presenteres i dette prosjektet. Det er derfor viktig innledningsvis å gjøre oppmerksom særlig på tre svakheter i materialet:

1. Ikke all befolkning oppgitt bosatt i kommunen lar seg stedfeste med adresse og koordinater. Andelen stedfestet befolkning varierer også mellom kommuner og over tid. Dette betyr at vi i dette prosjektet ikke klarer å beregne nøyaktig antall personer som er bosatt i de undersøkte tettstedene. Dette kan gi "støy" særlig når i tidsserier over befolkningsutvikling skal analyseres.
2. Arealoppgaver (bygninger og eiendommer) som finnes i GAB er til dels mangelfulle. Det er derfor foretatt imputering av bygningsarealer basert på medianverdier stratifisert på bygningstype gjeldende for hele landet. Dette kan i små tettsteder gi skjevhet i arealberegninger når kommunen ikke har høy utfylling og kvalitet i GAB på disse parameterne.
3. Avgrensning av tettsteder bygger bl.a. på informasjon om bygningstyper og arealer fra GAB. Statens kartverk, som drifter GAB, har siden tettstedene ble avgrenset gjeldende for 1999 endret sin klassifisering av bygningstyper. Dette har for enkelte tettsteder gitt seg utslag av ikke reell endring av tettstedsgrensene fra 1999 til 2000. Denne mulige feilkilden anses imidlertid som marginal.

Det må tas forbehold om disse svakhetene når data eventuelt anvendes videre i analyser og planlegging. Samtidig oppfordres dataleverandører og registereiere til å gjøre opprettinger i de administrative registrene slik kvaliteten på statistikken kan økes til alles beste.



### 3. Resultater

#### 3.1 Beliggenheten til de 16 kommunene i undersøkelsen

Figur 1. Geografisk beliggenhet. 16 kommuner

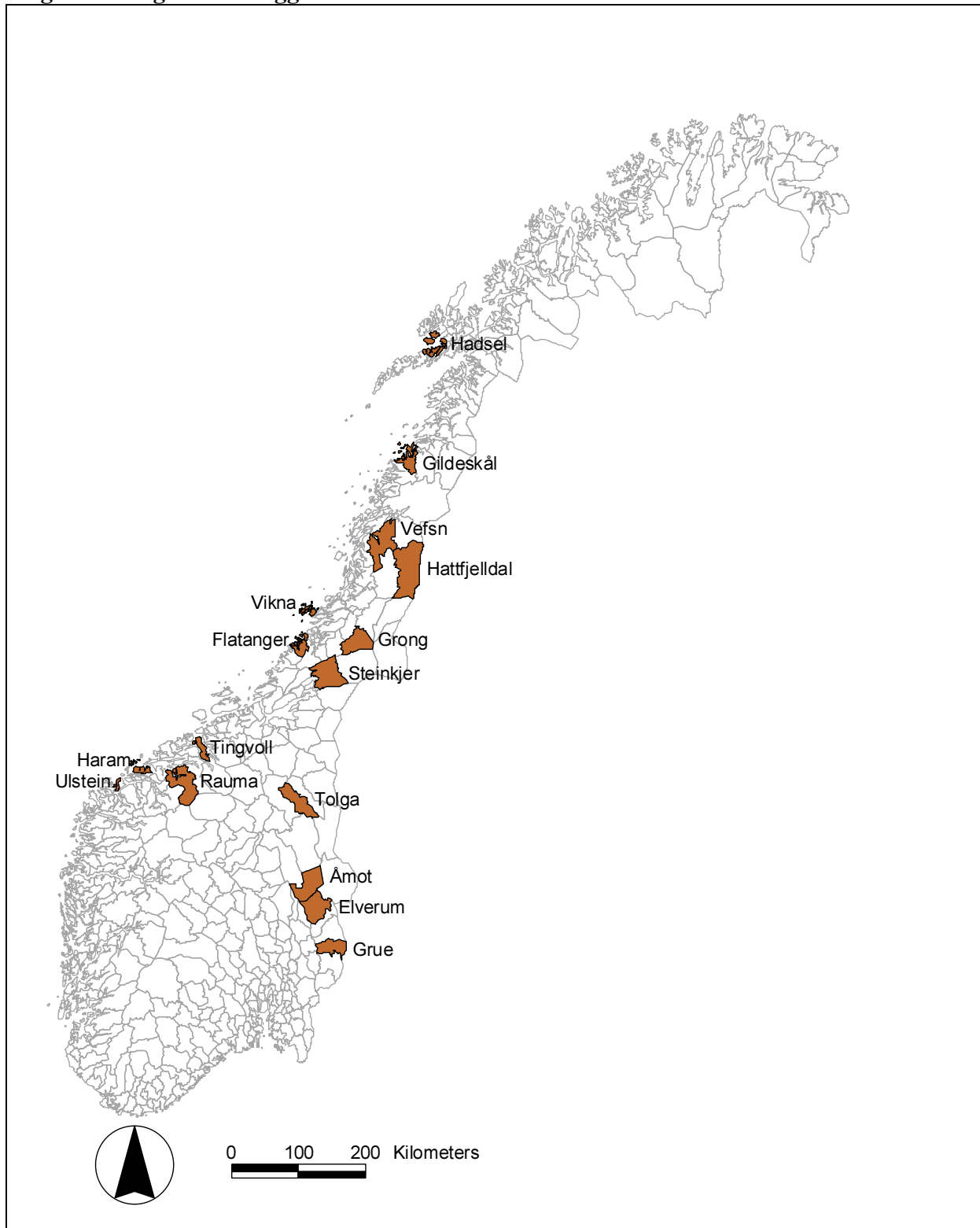

Kilde: Statistisk sentralbyrå, 27.11.01

Kartgrunnlag: Statens kartverk, tillatelse LKS 82003-596

## Sentralitet

Med sentralitet menes en kommunes beliggenhet i forhold til et senter hvor det finnes funksjoner av høy orden (sentrale funksjoner). De sentrale funksjoner lokaliseres først og fremst til tettsteder, og tettstedene deles inne i tre grupper etter folketall og tilbud av funksjoner. Det er 4 hovednivå for sentralitet, kodet 3-0, alt etter reisetid fra de forskjellige sentertypene. Inndelingen er dokumentert i Statistisk sentralbyrå (1994b) NOS c12 (Standard for kommuneklassifisering).

En kommune har sentralitet 3 når dens befolkningstygdepunkt ligger innenfor 75 minutters reisetid (90 minutter for Oslo) fra et tettsted med minimum 50 000 innbyggere (med raskeste transportmiddel unntatt fly). Sentralitet 2 betyr at det er maksimum 60 minutters reisetid til et tettsted med minimum 15 000 innbyggere. Sentralitet 1 vil si at det er maksimum 45 minutters reisetid til et tettsted med minimum 5 000 innbyggere. Kommuner som ikke oppfyller noen av disse kriteriene får sentralitet 0.

I tillegg til denne inndelingen, har en også villet markere om kommunen ligger slik til at det er mulig å gjennomføre leilighetsvise dagsreiser til et tettsted på nivå 3 innenfor en rimelig reisetid og kostnad. Alle kommuner som har en reisetid på mindre enn 2 ½ time (for Oslo: 3 timer) til sentrum i nærmeste tettsted på nivå 3, er markert med en A i sentralitetsbetegnelsen. Øvrige kommuner er markert med B.

**Tabell 1. Kommuner, administrativt senter, sentralitet**

Fylke	Kommune nummer	Kommune navn	Navn på administrativt senter/tettsted	Kommunens sentralitet
Hedmark	0423	Grue	Kirkenær	1A Mindre sentral
	0427	Elverum	Elverum	2A Noe sentral
	0429	Åmot	Rena	1A Mindre sentral
	0436	Tolga	Tolga	0B Minst sentral
Møre og Romsdal	1516	Ulstein	Ulsteinvik	2B Noe sentral
	1534	Haram	Brattvåg	2B Noe sentral
	1539	Rauma	Åndalsnes	0B Minst sentral
	1560	Tingvoll	Tingvollvågen	0B Minst sentral
Nord-Trøndelag	1702	Steinkjer	Steinkjer	1A Noe sentral
	1742	Grong	Grong	0B Minst sentral
	1749	Flatanger	Lauvsnes	0B Minst sentral
	1750	Vikna	Rørvik	0B Minst sentral
Nordland	1824	Vefsn	Mosjøen	1B Mindre sentral
	1826	Hattfjellidal	Hattfjellidal	0B Minst sentral
	1838	Gildeskål	Inndyr	0B Minst sentral
	1866	Hadsel	Stokmarknes	0B Minst sentral

### 3.2 Folkemengde og areal i alt i kommuner

**Tabell 2. Folkemengde og areal. 16 kommuner. 1990, 1999 og 2000**

Kommune		Folkemengde <sup>1</sup>			Areal. km <sup>2</sup>		Innb. per km <sup>2</sup> landareal. 2000	Folketilvekst 1990-2000 Prosent
		1990	1999	2000	I alt	Landareal		
0423	Grue	5 881	5 450	5 442	839	778	7,0	-7,5
0427	Elverum	17 332	17 929	18 046	1 229	1 210	14,9	4,1
0429	Åmot	4 458	4 450	4 379	1 339	1 295	3,4	-1,8
0436	Tolga	1 898	1 841	1 812	1 122	1 098	1,7	-4,5
1516	Ulstein	5 662	6 537	6 541	97	94	69,6	15,5
1534	Haram	8 629	8 733	8 774	257	250	35,1	1,7
1539	Rauma	7 819	7 504	7 415	1 501	1 443	5,1	-5,2
1560	Tingvoll	3 463	3 097	3 148	337	323	9,7	-9,1
1702	Steinkjer	20 577	20 347	20 459	1 563	1 424	14,4	-0,6
1742	Grong	2 488	2 497	2 565	1 140	1 102	2,3	3,1
1749	Flatanger	1 436	1 286	1 238	458	433	2,9	-13,8
1750	Vikna	3 747	3 840	3 867	310	303	12,8	3,2
1824	Vefsn	13 286	13 549	13 553	1 894	1 822	7,4	2,0
1826	Hattfjelldal	1 728	1 636	1 634	2 683	2 434	0,7	-5,4
1838	Gildeskål	2 594	2 374	2 351	664	627	3,7	-9,4
1866	Hadsel	8 706	8 342	8 321	566	552	15,1	-4,4

<sup>1</sup> Oppgave for folkemengde og areal er hentet fra Statistisk årbok

**Tabell 3. Folkemengde etter aldersstruktur. Andel kvinner. Kommuner. 1990<sup>1</sup>, 1999 og 2000**

Kommune	År	I alt menn og kvinner	Aldersgruppe. År				Andel kvinner i aldersgruppen					
			0-15	16-19	20-66	67-	I alt	0-15	16-19	20-66	67-	
			Antall personer				Prosent					
0423	Grue	1990	5 795	846	309	3 283	1 357	50,3	47,5	53,1	49,6	53,1
		1999	5 450	872	228	3 087	1 263	50,7	46,9	51,8	49,2	56,6
		2000	5 442	888	224	3 109	1 221	50,8	47,7	48,7	49,1	57,5
0427	Elverum	1990	17 429	3 320	1 123	10 339	2 647	51,1	50,9	47,1	50,3	56,1
		1999	17 929	3 492	816	10 829	2 792	51,3	50,1	50,9	50,1	57,4
		2000	18 046	3 520	823	10 891	2 812	51,3	49,4	50,9	50,2	57,9
0429	Åmot	1990	4 411	725	251	2 491	944	50,9	51,0	50,2	49,8	54,1
		1999	4 450	782	179	2 590	899	50,4	49,1	51,4	48,1	58,1
		2000	4 379	774	181	2 550	874	50,2	48,4	48,6	48,2	58,2
0436	Tolga	1990	1 877	392	101	980	404	51,4	48,5	51,5	50,5	56,2
		1999	1 841	449	91	968	333	50,0	45,2	56,0	49,7	55,9
		2000	1 812	442	94	954	322	49,9	45,0	54,3	49,5	56,5
1516	Ulstein	1990	5 737	1 329	435	3 327	646	48,8	47,6	47,1	47,6	58,8
		1999	6 537	1 566	351	3 927	693	48,6	48,0	50,7	46,8	59,2
		2000	6 541	1 587	331	3 936	687	48,9	48,1	48,3	47,6	58,4
1534	Haram	1990	8 564	1 870	585	4 829	1 280	49,1	49,4	50,3	46,8	57,0
		1999	8 733	1 886	491	4 949	1 407	48,4	47,5	49,3	46,5	56,5
		2000	8 774	1 872	525	4 954	1 423	48,6	47,7	49,7	46,8	55,9
1539	Rauma	1990	7 822	1 584	451	4 361	1 426	50,1	48,0	51,4	48,3	57,5
		1999	7 504	1 561	387	4 201	1 355	50,5	49,3	45,5	48,3	60,2
		2000	7 415	1 536	373	4 162	1 344	50,8	49,6	48,8	48,1	60,9
1560	Tingvoll	1990	3 462	635	221	1 907	699	49,3	49,9	46,6	47,1	55,8
		1999	3 097	589	145	1 745	618	50,2	46,7	49,0	49,3	56,5
		2000	3 148	612	160	1 771	605	50,2	48,2	43,8	49,2	56,9
1702	Steinkjer	1990	20 665	4 063	1 401	12 155	3 046	49,7	47,8	48,9	48,9	56,2
		1999	20 347	4 269	1 012	11 887	3 179	50,2	48,4	47,2	49,5	56,1
		2000	20 459	4 316	1 014	11 946	3 183	50,2	48,6	46,5	49,5	56,1
1742	Grong	1990	2 486	467	128	1 374	517	49,3	49,0	47,7	47,5	54,7
		1999	2 497	515	121	1 348	513	48,9	45,6	52,1	47,8	54,2
		2000	2 565	541	141	1 384	499	48,8	46,2	53,2	47,4	54,5
1749	Flatanger	1990	1 415	301	75	781	258	47,9	47,2	48,0	44,7	58,5
		1999	1 286	267	69	719	231	48,6	46,4	47,8	46,5	58,0
		2000	1 238	256	64	685	233	48,9	48,4	48,4	46,4	56,7
1750	Vikna	1990	3 754	803	257	2 135	559	49,3	49,4	44,4	47,4	58,7
		1999	3 840	844	205	2 263	528	50,3	52,5	48,3	47,5	60,0
		2000	3 867	869	204	2 258	536	50,3	50,9	50,5	47,8	60,1
1824	Vefsn	1990	13 410	2 699	804	8 143	1 764	49,2	47,8	48,9	48,1	56,6
		1999	13 549	2 776	656	8 195	1 922	49,6	48,4	48,9	48,2	57,4
		2000	13 553	2 838	660	8 116	1 939	49,6	48,1	48,8	48,4	57,0
1826	Hattfjellidal	1990	1 722	326	118	983	295	48,3	50,3	47,5	46,5	52,5
		1999	1 636	321	74	958	283	48,6	53,0	56,8	46,1	49,8
		2000	1 634	321	80	947	286	48,7	52,6	55,0	46,7	49,0
1838	Gildeskål	1990	2 566	526	142	1 296	602	51,5	48,7	45,8	49,5	59,5
		1999	2 374	458	155	1 237	524	51,8	52,0	48,4	47,5	62,6
		2000	2 351	467	140	1 234	510	51,3	50,3	50,7	47,5	61,6
1866	Hadsel	1990	8 608	1 700	578	4 939	1 391	50,3	48,2	48,6	48,7	59,7
		1999	8 342	1 731	416	4 854	1 341	50,3	46,7	51,7	48,7	60,1
		2000	8 321	1 725	448	4 829	1 319	49,8	46,1	51,6	48,6	58,4

<sup>1</sup> Oppgaver for befolkningsstrukturen for 1990 er hentet fra kommuneheftet fra Folke- og bolig tellingen 1990 (foreløpige tall)

### 3.3 Folkemengde og areal i alt i tettsteder

For å beregne folkemengde bosatt i tettsteder og sentrumssoner er det nødvendig å knytte sammen folkemengde fra DSF med adressekoordinater fra GAB. For denne rapporten er stedfestet folkemengde hentet fra datasettene som ligger til grunn for arbeidet med tettstedsavgrensing uten videre bearbeiding. Andelen av folkemengden som er stedfestet i de 3 årgangene og 16 kommunene, varierer mellom 87,2 prosent for Elverum i 1990 og 98,9 prosent for Vikna i 2000 (se tabell 4).

I forbindelse med SSB's arbeid med lokalisering av befolkning på grunnkrets nivå for produksjon av regionalstatistikk, har det vært en vanlig brukt regel at ikke-koblet populasjon ikke skal være større enn 2 prosent. Den lave koblingsprosenten for noen av de 16 kommunene kan derfor gjøre det vanskelig å bruke statistikken med for stor utsagnskraft om befolkningsendringer i tettsteder og sentrum. Statistikk over folkemengde i tettsteder og sentrumssoner er i denne rapporten beregnet som følger:

- For beregning av andel av kommunens totale folkemengde som er bosatt i tettsteder og sentrum, er grunnlaget for andelsberegningen i dette notatet den totale *stedfestede* befolkningen (se 2.2.).

**Tabell 4. Folkemengde i alt og folkemengde knyttet til koordinatfestet adresse. Kommune. 1990, 1999 og 2000**

Kommune	Folkemengde (SSB-årbok)			Stedfestet folkemengde (GAB x DSF)			Andel stedfestet folkemengde		
	1990	1999	2000	1990	1999	2000	1990	1999	2000
	Prosent								
I alt	109 704	109 412	109 545	99 783	103 003	104 881	91,0	94,1	95,7
0423 Grue	5 881	5 450	5 442	5 219	4 784	4 887	88,7	87,8	89,8
0427 Elverum	17 332	17 929	18 046	15 110	17 268	17 593	87,2	96,3	97,5
0429 Åmot	4 458	4 450	4 379	4 216	3 965	4 164	94,6	89,1	95,1
0436 Tolga	1 898	1 841	1 812	1 669	1 657	1 656	87,9	90,0	91,4
1516 Ulstein	5 662	6 537	6 541	5 526	6 398	6 430	97,6	97,9	98,3
1534 Haram	8 629	8 733	8 774	8 088	8 241	8 336	93,7	94,4	95,0
1539 Rauma	7 819	7 504	7 415	7 277	7 084	7 095	93,1	94,4	95,7
1560 Tingvoll	3 463	3 097	3 148	3 139	2 817	2 864	90,6	91,0	91,0
1702 Steinkjer	20 577	20 347	20 459	17 763	18 878	19 712	86,3	92,8	96,3
1742 Grong	2 488	2 497	2 565	2 268	2 299	2 469	91,2	92,1	96,3
1749 Flatanger	1 436	1 286	1 238	1 291	1 172	1 127	89,9	91,1	91,0
1750 Vikna	3 747	3 840	3 867	3 466	3 764	3 823	92,5	98,0	98,9
1824 Vefsn	13 286	13 549	13 553	12 953	13 321	13 347	97,5	98,3	98,5
1826 Hattfjelldal	1 728	1 636	1 634	1 631	1 552	1 561	94,4	94,9	95,5
1838 Gildeskål	2 594	2 374	2 351	2 471	2 324	2 314	95,3	97,9	98,4
1866 Hadsel	8 706	8 342	8 321	7 696	7 479	7 503	88,4	89,7	90,2

**Tabell 5. Folkemengde<sup>1</sup> i alt i kommunen som bor i tettsteder. 16 kommuner. 1990, 1999 og 2000**

Kommune nummer	Kommune navn	Folkemengde i tettsteder <sup>1</sup>			Andel bosatt i tettsteder		
		1990	1999	2000	1990	1999	2000
Prosent							
I alt		55 711	62 514	64 545	55,9	60,7	61,5
0423	Grue	1 703	1 830	1 960	32,6	38,3	40,1
0427	Elverum	9 781	11 798	12 109	64,7	68,3	68,8
0429	Åmot	1 655	1 682	1 931	39,3	42,4	46,4
0436	Tolga	594	564	572	35,6	34,0	34,5
1516	Ulstein	3 806	5 166	5 190	68,9	80,7	80,7
1534	Haram	3 510	4 424	4 537	43,4	53,7	54,4
1539	Rauma	3 973	3 907	3 914	54,6	55,2	55,2
1560	Tingvoll	1 045	962	973	33,3	34,1	34,0
1702	Steinkjer	10 784	12 034	12 647	60,7	63,7	64,2
1742	Grong	826	951	1 265	36,4	41,4	51,2
1749	Flatanger	407	459	442	37,7	39,2	39,2
1750	Vikna	1 948	2 432	2 482	56,2	64,6	64,9
1824	Vefsn	9 139	9 630	9 624	70,6	72,3	72,1
1826	Hattfjelldal	606	613	689	37,2	39,5	44,1
1838	Gildeskål	779	862	852	31,5	37,1	36,8
1866	Hadsel	5 155	5 200	5 358	67,0	69,5	71,4

<sup>1</sup> Folkemengde som er tilordnet adresse (se tabell 4)

For alle kommunene, unntatt Tolga, har andelen av befolkningen som er bosatt i tettstedet økt i perioden 1990-2000. I noen av de mindre kommunene har befolkningsmengden i tettstedet gått ned selv om andelen har økt, f.eks. Tingvoll.

**Tabell 6. Folkemengde<sup>1</sup> og areal i tettsteder. Alle tettsteder.  
16 kommuner. 2000**

Kommune	Tettsted navn <sup>2</sup>	Folkemengde i tettsted i alt <sup>1</sup>	Tettstedsareal km <sup>2</sup>	Innb. per km <sup>2</sup> tettstedsareal	
0423	Grue	Namnå	371	0,94	396,0
0423		<b>Kirkenær</b>	1 137	2,22	513,1
0423		Bjørnstad	223	0,13	1 663,8
0423		Grinder	229	0,64	357,4
0427	Elverum	<b>Elverum</b>	11 633	11,62	1 001,0
0427		Heradsbygd	476	1,26	376,6
0429	Åmot	<b>Rena</b>	1 931	2,13	905,2
0436	Tolga	<b>Tolga</b>	572	1,18	486,7
1516	Ulstein	<b>Ulsteinvik</b>	4 861	4,06	1 197,4
1516		Haddal	329	0,35	943,6
1534	Haram	Austnes	358	0,53	672,6
1534		Longva	241	0,37	643,3
1534		<b>Brattvåg</b>	1 958	1,62	1 209,6
1534		Vatne	848	0,90	939,1
1534		Eidsvik	559	0,71	789,3
1534		Søvik	573	0,70	818,0
1539	Rauma	Isfjorden	1 200	1,21	992,1
1539		<b>Åndalsnes</b>	2 035	2,15	946,0
1539		Brønnsletten	279	0,13	2 102,2
1539		Voll	400	0,76	526,9
1560	Tingvoll	<b>Tingvollvågen</b>	973	1,45	673,0
1702	Steinkjer	Sparbu	618	0,52	1 182,7
1702		Mære	478	0,44	1 094,4
1702		<b>Steinkjer</b>	10 501	7,69	1 364,9
1702		Lerkehaug	372	0,32	1 157,7
1702		Sunnan	227	0,29	789,1
1702		Velde	451	0,60	754,5
1742	Grong	Bergsmo	219	0,31	711,3
1742		<b>Grong</b>	1 046	1,18	890,1
1749	Flatanger	<b>Lauvsnes</b>	442	0,61	727,3
1750	Vikna	<b>Rørvik</b>	2 482	1,66	1 493,0
1824	Vefsn	<b>Mosjøen</b>	9 624	5,88	1 635,6
1826	Hattfjellidal	<b>Hattfjellidal</b>	689	0,85	809,0
1838	Gildeskål	<b>Inndyr</b>	632	0,81	779,7
1838		Sørnarøy	220	0,67	330,6
1866	Hadsel	<b>Stokmarknes</b>	3 082	2,49	1 238,8
1866		Melbu	2 276	1,84	1 234,2

<sup>1</sup> Folkemengde som er tilordnet adresse (se tabell 4)

<sup>2</sup> Tettstedsnavn med uthevet skrift er kommunens administrative senter

**Tabell 7. Tettstedsbefolkning<sup>1</sup> etter aldersstruktur. Andel kvinner. Alle tettsteder. 16 kommuner. 1990, 1999 og 2000**

Kommune	Tettsteds navn	År	I alt menn og kvinner <sup>1</sup>	Aldersgruppe. År				Andel kvinner i aldersgruppen				
				0-15	16-19	20-66	67-	I alt	0-15	16-19	20-66	67-
				Antall personer				Prosent				
0423 Grue	Namnå	1990	418	64	25	248	81	52,9	54,7	56,0	49,2	61,7
		1999	371	49	14	228	80	54,7	59,2	57,1	51,8	60,0
		2000	371	56	11	228	76	52,3	48,2	63,6	49,6	61,8
	Kirkenær	1990	1 060	163	82	615	200	51,3	44,8	47,6	51,2	58,5
		1999	1 024	144	44	567	269	54,1	47,9	54,5	49,9	66,2
		2000	1 137	161	51	653	272	46,5	47,8	54,9	50,5	34,6
	Bjørnstad	1990	..	..	..	..	..	..	..	..	..	..
		1999	213	60	13	129	11	49,8	51,7	38,5	49,6	54,5
		2000	223	49	18	144	12	48,0	51,0	33,3	49,3	41,7
	Grinder	1990	225	30	12	133	50	50,2	50,0	58,3	51,1	46,0
		1999	222	45	8	131	38	49,1	42,2	12,5	51,9	55,3
		2000	229	47	10	131	41	51,5	53,2	10,0	52,7	56,1
0427 Elverum	Elverum	1990	9 287	1 718	650	5 647	1 272	52,1	51,0	46,8	51,5	59,1
		1999	11 313	2 057	507	6 952	1 797	52,1	49,7	50,3	51,1	59,3
		2000	11 633	2 170	516	7 123	1 824	52,2	48,7	50,6	51,5	59,6
	Heradsbygd	1990	494	80	30	293	91	52,4	55,0	56,7	51,5	51,6
		1999	485	85	19	285	96	53,2	52,9	57,9	53,3	52,1
		2000	476	88	17	274	97	52,1	50,0	52,9	52,6	52,6
0429 Åmot	Rena	1990	1 655	309	104	951	291	51,1	46,6	48,1	51,7	54,6
		1999	1 682	286	80	959	357	52,6	48,6	47,5	50,7	62,2
		2000	1 931	332	90	1 140	369	47,7	48,8	51,1	50,3	37,9
0436 Tolga	Tolga	1990	594	100	21	242	231	42,8	44,0	52,4	52,1	31,6
		1999	564	128	31	282	123	54,6	52,3	58,1	52,1	61,8
		2000	572	140	31	287	114	52,8	47,9	54,8	50,9	63,2
1516 Ulstein	Ulsteinvik	1990	3 464	690	286	2 104	384	48,7	47,2	46,9	48,0	56,5
		1999	4 835	1 083	230	3 001	521	48,3	47,2	48,7	46,9	58,5
		2000	4 861	1 094	235	2 997	535	48,9	48,0	47,7	47,6	59,1
	Haddal	1990	342	108	24	184	26	52,3	57,4	58,3	46,7	65,4
		1999	331	76	24	209	22	48,6	42,1	62,5	47,8	63,6
		2000	329	79	22	205	23	48,9	39,2	63,6	49,8	60,9
1534 Haram	Austnes	1990	383	91	25	208	59	49,6	45,1	44,0	50,0	57,6
		1999	371	73	31	203	64	47,2	41,1	48,4	45,8	57,8
		2000	358	73	26	197	62	48,0	43,8	46,2	46,2	59,7
		1999	248	56	19	145	28	46,0	48,2	47,4	43,4	53,6
		2000	241	56	15	137	33	46,5	46,4	60,0	43,1	54,5
	Brattvåg	1990	1 745	334	108	1 074	229	48,9	49,4	50,9	47,8	52,8
		1999	1 888	363	85	1 095	345	48,6	44,6	47,1	46,8	58,6
		2000	1 958	376	90	1 121	371	49,1	45,7	47,8	47,6	57,4
	Vatne	1990	752	158	59	435	100	50,1	54,4	50,8	46,2	60,0
		1999	803	179	52	459	113	51,7	52,0	63,5	48,6	58,4
		2000	848	193	54	479	122	51,5	53,4	61,1	48,0	58,2
	Eidsvik	1990	..	..	..	..	..	..	..	..	..	..
		1999	528	125	33	319	51	49,2	48,0	51,5	48,0	58,8
		2000	559	134	35	336	54	49,6	47,8	51,4	49,4	53,7



**Tabell 7 fortsatt: Tettstedsbefolkning<sup>1</sup> etter aldersstruktur. Andel kvinner. Alle tettsteder. 16 kommuner. 1990, 1999 og 2000**

Kommune	Tettsteds navn <sup>2</sup>	År	I alt menn og kvinner <sup>1</sup>	Aldersgruppe. År				Andel kvinner i aldersgruppen					
				0-15	16-19	20-66	67-	I alt	0-15	16-19	20-66	67-	
			Antall personer				Prosent						
1539 Rauma	Søvik	1990	630	118	51	386	75	48,9	50,8	49,0	47,4	53,3	
		1999	586	105	31	356	94	48,1	50,5	38,7	46,3	55,3	
		2000	573	104	35	343	91	48,7	50,0	40,0	47,5	54,9	
	1539 Rauma	Isfjorden	1990	1 176	218	63	716	179	49,1	46,3	41,3	48,5	58,1
			1999	1 184	253	40	670	221	51,8	51,4	40,0	49,3	62,0
			2000	1 200	253	48	670	229	53,2	53,4	45,8	50,0	63,8
		Åndalsnes	1990	2 063	342	98	1 199	424	52,6	48,0	56,1	51,2	59,4
			1999	2 023	348	85	1 150	440	52,0	47,7	48,2	50,0	61,4
			2000	2 035	368	75	1 143	449	52,6	47,0	54,7	50,5	62,4
Brønnsletten		1990	324	89	28	191	16	47,2	47,2	53,6	46,1	50,0	
		1999	284	71	28	169	16	48,9	50,7	53,6	47,3	50,0	
		2000	279	67	25	170	17	48,7	47,8	56,0	47,6	52,9	
Voll	1990	410	99	30	244	37	48,8	48,5	56,7	47,1	54,1		
	1999	416	99	24	251	42	48,8	55,6	45,8	44,6	59,5		
	2000	400	95	21	240	44	48,5	53,7	42,9	45,0	59,1		
1560 Tingvoll	Tingvollvågen	1990	1 045	182	56	603	204	48,1	48,9	51,8	44,6	56,9	
		1999	962	177	51	518	216	51,1	42,9	39,2	51,4	60,2	
1702 Steinkjer	Sparbu	1990	405	94	33	230	48	49,9	46,8	51,5	49,6	56,3	
		1999	578	116	27	336	99	52,1	54,3	51,9	49,4	58,6	
		2000	618	121	31	352	114	52,1	54,5	51,6	49,7	57,0	
	Mære	1990	473	127	43	273	30	51,6	51,2	55,8	50,9	53,3	
		1999	449	107	33	280	29	52,6	49,5	51,5	52,5	65,5	
		2000	478	105	35	308	30	48,7	40,0	54,3	49,7	63,3	
	Steinkjer	1990	9 115	1 562	567	5 631	1 355	50,8	47,5	48,5	50,0	58,9	
		1999	9 989	1 844	442	5 975	1 728	51,4	49,7	47,5	50,6	56,8	
		2000	10 501	1 948	439	6 271	1 843	51,7	49,8	46,2	50,7	58,2	
	Lerkehaug	1990	345	69	42	223	11	52,2	62,3	47,6	48,4	81,8	
		1999	375	76	20	256	23	49,6	46,1	55,0	50,4	47,8	
		2000	372	76	20	255	21	48,9	43,4	60,0	49,8	47,6	
	Sunnan	1990	203	46	14	108	35	48,8	45,7	35,7	50,0	54,3	
		1999	204	51	14	116	23	50,0	47,1	50,0	50,9	52,2	
		2000	227	59	17	133	18	48,5	47,5	58,8	48,1	44,4	
	Velde	1990	243	74	24	132	13	48,6	51,4	33,3	48,5	61,5	
		1999	439	95	28	238	78	51,0	42,1	32,1	50,4	70,5	
		2000	451	97	18	250	86	50,3	44,3	38,9	48,4	65,1	
1742 Grong	Bergsmo	1990	..	..	..	..	..	..	..	..	..	..	
		1999	..	..	..	..	..	..	..	..	..	..	
		2000	219	42	17	115	45	48,4	42,9	58,8	48,7	48,9	
	Grong	1990	826	167	34	478	147	49,8	47,3	38,2	53,0	52,3	
		1999	951	190	64	498	199	50,2	43,7	54,7	49,4	56,8	
		2000	1 046	206	75	548	217	50,5	43,7	50,7	49,6	59,0	

**Tabell 7 fortsatt: Tettstedsbefolkning<sup>1</sup> etter aldersstruktur. Andel kvinner. Alle tettsteder. 16 kommuner. 1990, 1999 og 2000**

Kommune	Tettsteds navn <sup>2</sup>	År	I alt menn og kvinner <sup>1</sup>	Aldersgruppe. År				Andel kvinner i aldersgruppen				
				0-15	16-19	20-66	67-	I alt	0-15	16-19	20-66	67-
			Antall personer				Prosent					
1749 Flatanger	<b>Lauvsnes</b>	1990	407	84	16	211	96	49,8	42,9	43,7	46,9	63,5
		1999	459	106	21	248	84	51,2	48,1	42,9	49,2	63,1
		2000	442	97	20	249	76	50,7	50,5	25,0	49,8	60,5
1750 Vikna	<b>Rørvik</b>	1990	1 948	392	146	1 116	294	51,9	50,2	50,0	49,8	63,2
		1999	2 432	498	115	1 472	347	51,0	50,4	47,8	48,6	62,8
		2000	2 482	527	107	1 487	361	51,6	50,1	49,5	49,1	64,5
1824 Vefsn	<b>Mosjøen</b>	1990	9 139	1 646	548	5 721	1 224	50,0	47,9	50,4	48,9	57,5
		1999	9 630	1 832	448	5 849	1 501	50,7	47,9	48,0	49,6	59,2
		2000	9 624	1 857	444	5 801	1 522	50,8	47,8	50,0	49,7	58,5
1826 Hattfjelldal	<b>Hattfjelldal</b>	1990	606	114	49	382	61	51,2	55,3	57,1	49,0	52,5
		1999	613	122	24	374	93	52,9	55,7	58,3	51,9	51,6
		2000	689	144	27	401	117	52,5	56,3	66,7	50,9	50,4
1838 Gildeskål	<b>Inndyr</b>	1990	558	122	25	309	102	53,2	50,0	40,0	51,5	65,7
		1999	655	140	42	360	113	56,2	55,0	52,4	51,4	74,3
		2000	632	136	42	343	111	55,1	50,7	50,0	51,6	73,0
	Sørarnøy	1990	221	53	11	109	48	51,1	43,4	63,6	50,5	58,3
		1999	207	42	17	99	49	49,3	40,5	52,9	51,5	51,0
		2000	220	48	16	106	50	47,7	39,6	50,0	49,1	52,0
1866 Hadsel	<b>Stokmarknes</b>	1990	3 158	663	223	1 920	352	50,4	49,9	50,7	48,9	59,4
		1999	3 025	605	182	1 848	390	51,7	47,8	55,5	50,8	60,3
		2000	3 082	623	180	1 872	407	51,2	48,2	52,8	50,5	58,0
	Melbu	1990	1 997	404	145	1 198	250	50,7	49,0	48,3	49,3	61,2
		1999	2 175	434	129	1 313	299	50,8	48,4	48,1	49,6	60,5
		2000	2 276	465	136	1 351	324	50,5	47,1	50,7	49,4	60,2

<sup>1</sup> Folkemengde som er tilordnet adresse (se tabell 4)

<sup>2</sup> Tettstedsnavn med uthevet skrift er kommunens administrative senter

### 3.4 Bygninger og bygningsnært areal i tettsteder

**Tabell 8. Tettstedsareal, bygnings- og teigareal og veier. Grupper av tettsteder. 1990, 1999 og 2000**

Område	År	Tettsteds-areal i alt km <sup>2</sup>	Herav areal av bygningers grunnflate.	Herav areal av bygningsteiger	Utnyttingsgrad av teiger	Antall bygg registrert i alt i GAB	Vegareal i tettsted (beregnet fra ELVEG) km <sup>2</sup>	Vegarealets andel av tettstedet
			Prosent	Prosent				Prosent
04 Hedmark <sup>1</sup>	1990	18,38	5,7	37,2	0,15	10 203	..	..
	1999	19,83	7,0	42,8	0,16	12 014	..	..
	2000	20,12	7,0	42,6	0,16	12 089	2,53	12,57
15 Møre og Romsdal <sup>1</sup>	1990	12,15	5,1	34,6	0,15	6 660	..	..
	1999	14,66	6,0	40,5	0,15	8 573	..	..
	2000	14,94	6,0	40,9	0,15	8 793	2,12	14,18
17 Nord-Trøndelag <sup>1</sup>	1990	11,99	5,8	38,2	0,15	7 748	..	..
	1999	13,13	6,8	43,6	0,16	9 222	..	..
	2000	13,61	6,9	43,8	0,16	9 610	2,15	15,79
18 Nordland <sup>1</sup>	1990	11,82	5,8	34,7	0,17	7 572	..	..
	1999	12,32	6,2	47,5	0,13	8 847	..	..
	2000	12,54	7,2	39,9	0,18	9 037	2,01	16,02

<sup>1</sup> Omfatter alle tettsteder i de 4 undersøkte kommunene i fylket

### 3.5 Arealer og befolkning i sentrum

**Tabell 9. Areal og befolkningstetthet<sup>1</sup> i sentrum. 2000**

Kommune	Tettstedsnavn (Kommune senter)	Areal av sentrumssone ekskl. vann	Sentrumssonens arealmessige andel av tettstedet	Befolkning i alt bosatt i sentrumssonen	Befolknings-tetthet i sentrumssonen	Andel av tettstedsbefolkningen bosatt i sentrumssonen
		km <sup>2</sup>	Prosent	Menn og kvinner <sup>1</sup>	innb. per km <sup>2</sup>	Prosent
0423 Grue	Kirkenær	..	..	..	..	..
0427 Elverum	Elverum	0,43	3,7	394	917,6	3,4
0429 Åmot	Rena	0,17	8,0	172	1039,3	8,9
0436 Tolga	Tolga	..	..	..	..	..
1516 Ulstein	Ulsteinvik	0,26	6,4	196	756,6	4,0
1534 Haram	Brattvåg	0,09	5,6	69	793,5	3,5
1539 Rauma	Åndalsnes	0,20	9,3	167	825,3	8,1
1560 Tingvoll	Tingvollvågen	..	..	..	..	..
1702 Steinkjer	Steinkjer	0,56	7,3	901	1619,9	8,6
1742 Grong	Grong	..	..	..	..	..
1749 Flatanger	Lauvsnes	..	..	..	..	..
1750 Vikna	Rørvik	0,15	9,0	244	1664,2	9,8
1824 Vefsn	Mosjøen	0,33	5,6	513	1549,0	5,3
1826 Hattfjellidal	Hattfjellidal	0,07	8,2	36	484,6	5,2
1838 Gildeskål	Inndyr	..	..	..	..	..
1866 Hadsel	Stokkmarknes	0,21	8,4	117	565,9	3,8

<sup>1</sup> Folkemengde som er tilordnet adresse (se tabell 4)

<sup>2</sup> Kriteriegrunnlaget gir ikke sentrumsavgrensning, dvs. for lav konsentrasjon av sentrumsfunksjoner ifølge den definisjonen som er lagt til grunn her (se kap. 2.3)

**Tabell 10. Folkemengde<sup>1</sup> bosatt i sentrumssonen. Aldersstruktur. 2000**

Kommune	Tettsteds navn  (Kommune senter)	Befolkning i alt bosatt i sentrum. Menn og kvinner <sup>1</sup>	Aldersgruppe. År				Andel kvinner i aldersgruppen				
			0-15	16-19	20-66	67-	I alt	0-15	16-19	20-66	67-
			Antall personer				Prosent				
0423 Grue	Kirkenær <sup>2</sup>	..	..	..	..	..	..	..	..	..	..
0427 Elverum	Elverum	394	30	15	247	102	54,3	50	46,6	49,4	68,6
0429 Åmot	Rena	172	2	5	79	86	62,7	50	40	48,1	77,9
0436 Tolga	Tolga <sup>2</sup>	..	..	..	..	..	..	..	..	..	..
1516 Ulstein	Ulsteinvik	196	21	7	115	53	53,6	42,9	71,4	46,1	71,6
1534 Haram	Brattvåg	69	4	3	38	24	47,8	25	0	47,4	58,3
1539 Rauma	Åndalsnes	167	13	5	107	42	55,1	61,5	100	43,9	76,1
1560 Tingvoll	Tingvollvågen <sup>2</sup>	..	..	..	..	..	..	..	..	..	..
1702 Steinkjer	Steinkjer	901	65	21	434	381	59,2	50,8	47,6	52,9	68,2
1742 Grong	Grong <sup>2</sup>	..	..	..	..	..	..	..	..	..	..
1749 Flatanger	Lauvsnes <sup>2</sup>	..	..	..	..	..	..	..	..	..	..
1750 Vikna	Rørvik	244	37	7	131	69	52,9	45,9	57,1	45	71
1824 Vefsn	Mosjøen	513	65	14	328	106	50,7	41,5	35,7	48,8	64,1
1826 Hattfjell	Hattfjell	36	12	0	21	3	52,8	66,7	0	42,9	66,7
1838 Gildeskål	Inndyr <sup>2</sup>	..	..	..	..	..	..	..	..	..	..
1866 Hadsel	Stokmarknes	117	6	2	67	42	51,2	66,7	50	46,3	57,1

<sup>1</sup> Folkemengde som er tilordnet adresse (se tabell 4)

<sup>2</sup> Metoden gir ikke sentrumsavgrensning i dette tettstedet pga. for lav konsentrasjon av sentrumsfunksjoner ifølge den definisjonen som er lagt til grunn her (se kap. 2.3)

### 3.6 Bedrifter og sysselsatte i tettsteder og sentrumssoner

**Tabell 11. Antall bedrifter og ansatte<sup>1</sup> i tettsteder og sentrumssoner registrert og stedfestet i BoF. 2000**

Kommune	Tettsteds navn  (Kommune senter)	Antall	Herav andel	Antall	Herav andel	Antall	Antall
		bedrifter i tettstedet registrert i BoF	bedrifter i sentrumssonen	ansatte i tettstedet registrert i BoF	ansatte i sentrumssonen	bedrifter i kommunen registrert i BoF	ansatte i kommunen registrert i BoF
		Prosent		Prosent			
0423 Grue	Kirkenær	40	..	64	..	400	151
0427 Elverum	Elverum	968	337	6 292	43,2	1 341	7 128
0429 Åmot	Rena	165	49,7	636	68,4	339	857
0436 Tolga	Tolga	22	..	..	..	174	43
1516 Ulstein	Ulsteinvik	351	45,6	2 421	30,8	398	2 435
1534 Haram	Brattvåg	106	29,2	1 048	29,8	336	1 146
1539 Rauma	Åndalsnes	200	59	996	61,6	547	1 226
1560 Tingvoll	Tingvollvågen	8	..	..	..	157	47
1702 Steinkjer	Steinkjer	1 018	48,7	6 814	52,8	1 905	7 818
1742 Grong	Grong	15	..	..	..	103	13
1749 Flatanger	Lauvsnes	6	..	..	..	78	24
1750 Vikna	Rørvik	253	31,2	1 313	31,7	404	1 354
1824 Vefsn	Mosjøen	754	36,6	4 895	26,5	979	4944
1826 Hattfjellidal	Hattfjellidal	38	36,8	205	44,9	162	223
1838 Gildeskål	Inndyr	30	..	239	..	124	324
1866 Hadsel	Stokmarknes	265	34,7	1 962	40,8	583	2 615

<sup>1</sup> Gjelder bedrifter og ansatte registrert og stedfestet i BoF- registret. Oppgavene er ufullstendige i alle kommuner (se SSB arbeidsmarkedsstatistikk tabell 12 )

## **3.7 Arbeidsmarked**

### **3.7.1 Omtale av de foreløpige arbeidstaker-/sysselsettingstallene**

Vi gjør oppmerksom på kvalitetsproblemene som er knyttet til de foreløpige sysselsettingstallene. Den foreløpige sysselsettingsstatistikken baserer seg på opplysninger fra ulike administrative registre, der Arbeidsgiver-/arbeidstakerregisteret er den viktigste kilden. Nivåtalet for selvstendig næringsdrivende settes ut i fra totalt antall selvstendige i Arbeidskraftundersøkelsen (AKU), som brytes ned på kommunenivå ved hjelp av bl.a. Ligningsregisteret.

Antall personer som pendler ut av kommunen baserer seg på data fra Arbeidsgiver-/arbeidstakerregisteret og omfatter arbeidstakere i alderen 20-66 år. For personer med flere arbeidsforhold er kun hovedarbeidsforholdet tatt med. Antall utpendlere er sett i prosent av befolkningen i samme aldersgruppe, på samme tidspunkt.

Primærdataene til den foreløpige statistikken er den samme som til den endelige. Forskjellen er at det i den foreløpige statistikken ikke er foretatt kontroller og korrigeringsregistergrunnlaget, og det kan forekomme feil i fordelingen på arbeidsstedskommune. Av erfaring vet vi at det kan forekomme feil i innmelding av arbeidstakere på bedrift eller at bedriften ikke er tilstrekkelig oppsplittet i registeret. For noen få kommuner kan dette bli betydelig. Opplysningene om bostedskommune hentes fra Det sentrale personregister og er av samme kvalitet som for de endelige tallene.

Opplysningene om sektor baserer seg på kode for institusjonell sektor i Enhetsregisteret og vi regner denne for å være av rimelig god kvalitet.

For ansatte i Forsvaret har vi valgt å bruke bostedskommune som arbeidsstedskommune, siden det ikke finnes opplysninger om faktisk arbeidssted. Det samme er gjort for sjøfolk i næring for sjøtransport. Videre vil ansatte uten fast arbeidssted være registrert ved den arbeidsstedskommunen de administrativt sorterer under. Dette gjelder særlig personer innen bygge- og anleggsvirksomhet og transportnæringen. Vi gjør også oppmerksom på at studenter som tar jobb på studiestedet ofte vil være registrert bosatte i hjemkommunen.

Tallene bør omtales som "foreløpige tall fra SSB" hvis de brukes som grunnlagsmateriale i analyser eller vurderinger.

### 3.7.2 Resultater

**Tabell 12. Arbeidstakere 16-74 år etter arbeidsstedskommune og næring. 4. kv. 2000**

Kommune	I alt	Jordbruk, skogbruk og fiske	Olje og natur-gass	Industri og bergverks-drift	Kraft- og vann-forsyning	Bygge og anleggs-virksomhet	Vareh., hotell og restaurant	Transp. og kommun-ikasjon	Finans, forretn. tj.yting m.m.	Off. og privat tj.yting	Uoppgitt
NACE-kode		01-05	11	10, 12-37	40-41	45	50-55	60-64	65-74	75-99	-
I alt	41 625	1 273	.	8 246	824	2 867	6 574	2 777	2 478	16 564	22
0423 Grue	1 620	67	.	439	25	93	220	39	83	654	.
0427 Elverum	7 463	149	.	1 317	110	546	1 316	277	418	3 327	:
0429 Åmot	1 370	56	.	82	33	67	238	68	62	764	.
0436 Tolga	495	40	.	72	9	29	53	6	23	263	.
1516 Ulstein	3 071	:	.	1 168	:	170	577	154	245	747	6
1534 Haram	3 319	89	.	1 757	25	102	254	180	68	844	.
1539 Rauma	2 767	61	.	678	33	184	451	368	98	892	:
1560 Tingvoll	873	101	.	95	:	67	92	47	55	412	.
1702 Steinkjer	8 384	329	.	727	278	790	1 540	427	763	3 524	6
1742 Grong	953	:	.	33	47	87	168	67	61	466	.
1749 Flatanger	376	39	.	49	4	14	27	27	6	209	:
1750 Vikna	1 577	137	.	201	7	54	298	237	105	537	:
1824 Vefsn	5 658	50	.	1 134	181	487	951	476	334	2 045	.
1826 Hattfjellda	475	29	.	89	.	11	46	16	10	274	.
1838 Gildeskål	559	40	.	30	41	35	37	42	12	322	.
1866 Hadsel	2 665	60	.	375	25	131	306	346	135	1 284	:

Kilde: SSB Arbeidsmarkedsstatistikk

**Tabell 13. Arbeidstakere 16-74 år etter arbeidsstedskommune og næring. 4. kv. 2000. Prosent**

Kommune	I alt	Jordbruk, skogbruk og fiske	Olje og naturgass	Industri og bergverksdrift	Kraft- og vannforsyning	Bygge og anleggsvirksomhet	Vareh., hotell og restaurant	Transp. og kommunikasjon	Finans, forretn. tj.yting m.m.	Off. og privat tj.yting
NACE-kode		01-05	11	10, 12-37	40-41	45	50-55	60-64	65-74	75-99
I alt	100	3,1	.	19,8	2,0	6,9	15,8	6,7	6,0	39,8
0423 Grue	100	4,1	.	27,1	1,5	5,7	13,6	2,4	5,1	40,4
0427 Elverum	100	2,0	.	17,6	1,5	7,3	17,6	3,7	5,6	44,6
0429 Åmot	100	4,1	.	6,0	2,4	4,9	17,4	5,0	4,5	55,8
0436 Tolga	100	8,1	.	14,5	1,8	5,9	10,7	1,2	4,6	53,1
1516 Ulstein	100	.	.	38,0	.	5,5	18,8	5,0	8,0	24,3
1534 Haram	100	2,7	.	52,9	0,8	3,1	7,7	5,4	2,0	25,4
1539 Rauma	100	2,2	.	24,5	1,2	6,6	16,3	13,3	3,5	32,2
1560 Tingvoll	100	11,6	.	10,9	.	7,7	10,5	5,4	6,3	47,2
1702 Steinkjer	100	3,9	.	8,7	3,3	9,5	18,4	5,1	9,1	42,2
1742 Grong	100	.	.	3,5	4,9	9,1	17,6	7,0	6,4	48,9
1749 Flatanger	100	10,4	.	13,0	1,1	3,7	7,2	7,2	1,6	55,6
1750 Vikna	100	8,7	.	12,7	0,4	3,4	18,9	15,0	6,7	34,1
1824 Vefsn	100	0,9	.	20,0	3,2	8,6	16,8	8,4	5,9	36,1
1826 Hattfjelldal	100	6,1	.	18,7	0,0	2,3	9,7	3,4	2,1	57,7
1838 Gildeskål	100	7,2	.	5,4	7,3	6,3	6,6	7,5	2,1	57,6
1866 Hadsel	100	2,3	.	14,1	0,9	4,9	11,5	13,0	5,1	48,2

Kilde: SSB Arbeidsmarkedsstatistikk

**Tabell 14. Sysselsatte etter arbeidsstedskommune. Pendling. 1999. Prosent**

Kommune	Andel sysselsatte 16-74 år etter sektor				Andel arbeidsledige	Andel av yrkesaktive alder 20-66 år som pendler ut av kommunen
	Stat	Fylke	Kommune	Privat		
0423 Grue	2	1	27	70	3,3	35
0427 Elverum	9	13	16	63	2,8	23
0429 Åmot	20	0	17	63	7,0	30
0436 Tolga	2	3	25	70	0,9	29
1516 Ulstein	1	2	15	82	2,3	25
1534 Haram	1	1	17	80	1,4	19
1539 Rauma	2	2	22	74	2,0	16
1560 Tingvoll	2	8	26	64	1,4	30
1702 Steinkjer	10	6	17	66	3,7	19
1742 Grong	9	5	30	56	2,8	19
1749 Flatanger	2	-	41	58	4,3	20
1750 Vikna	2	4	19	74	3,2	18
1824 Vefsn	4	8	19	69	2,5	10
1826 Hattfjelldal	3	1	37	60	3,2	19
1838 Gildeskål	4	3	40	53	3,2	28
1866 Hadsel	2	16	21	60	4,0	20

Kilde: <http://www.ssb.no/kommuner/krd/faktaark>



## 4. Kart over 16 tettsteder og tilhørende sentrumssoner

Kart 1. Kirkenær tettsted i 0423 Grue kommune. 1990 og 2000

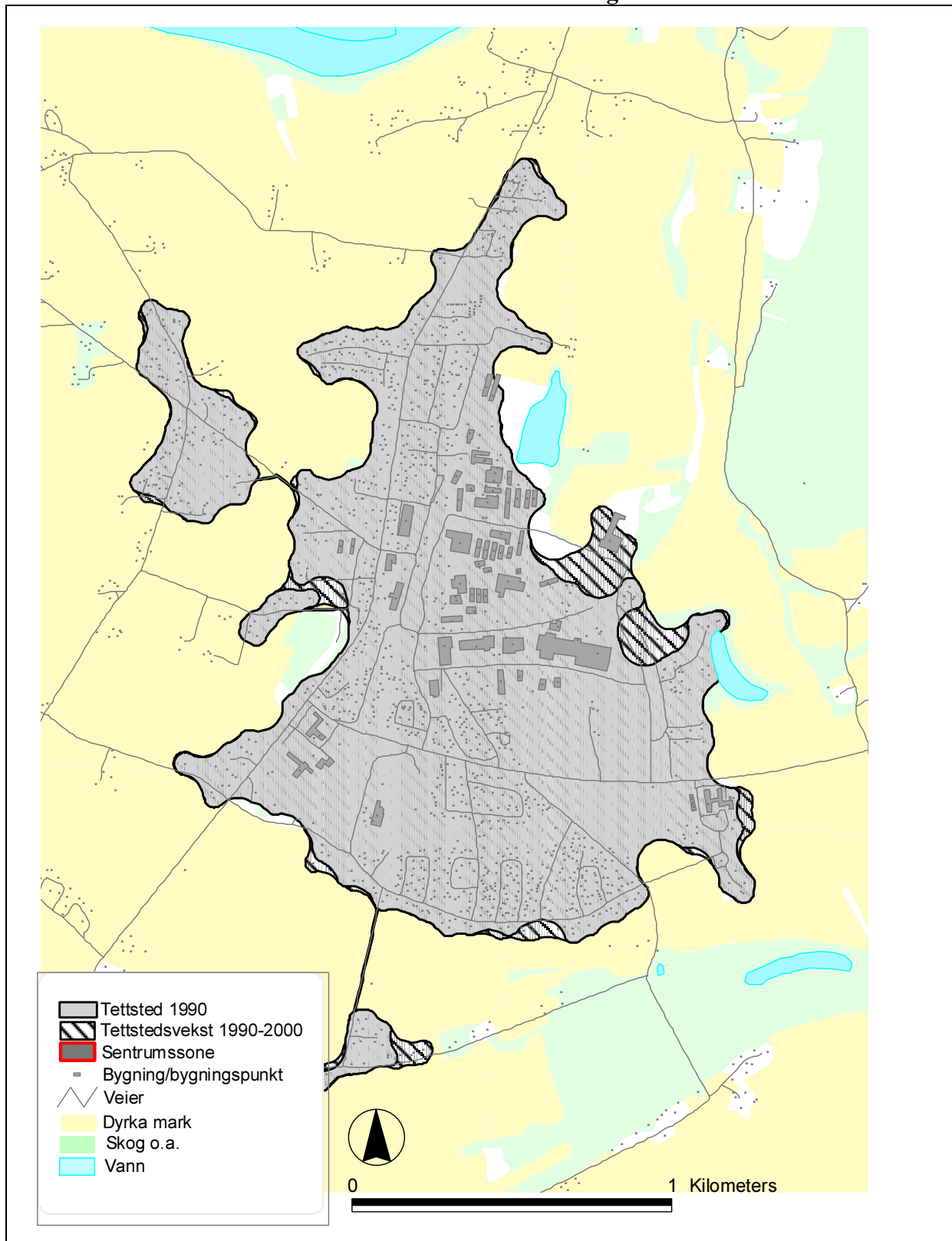

Datakilde: Statistisk sentralbyrå, 27.11.01

Kartgrunnlag: Statens kartverk, tillatelse LKS 82003-596

**Kart 2. Elverum tettsted i 0427 Elverum kommune. 1990 og 2000**

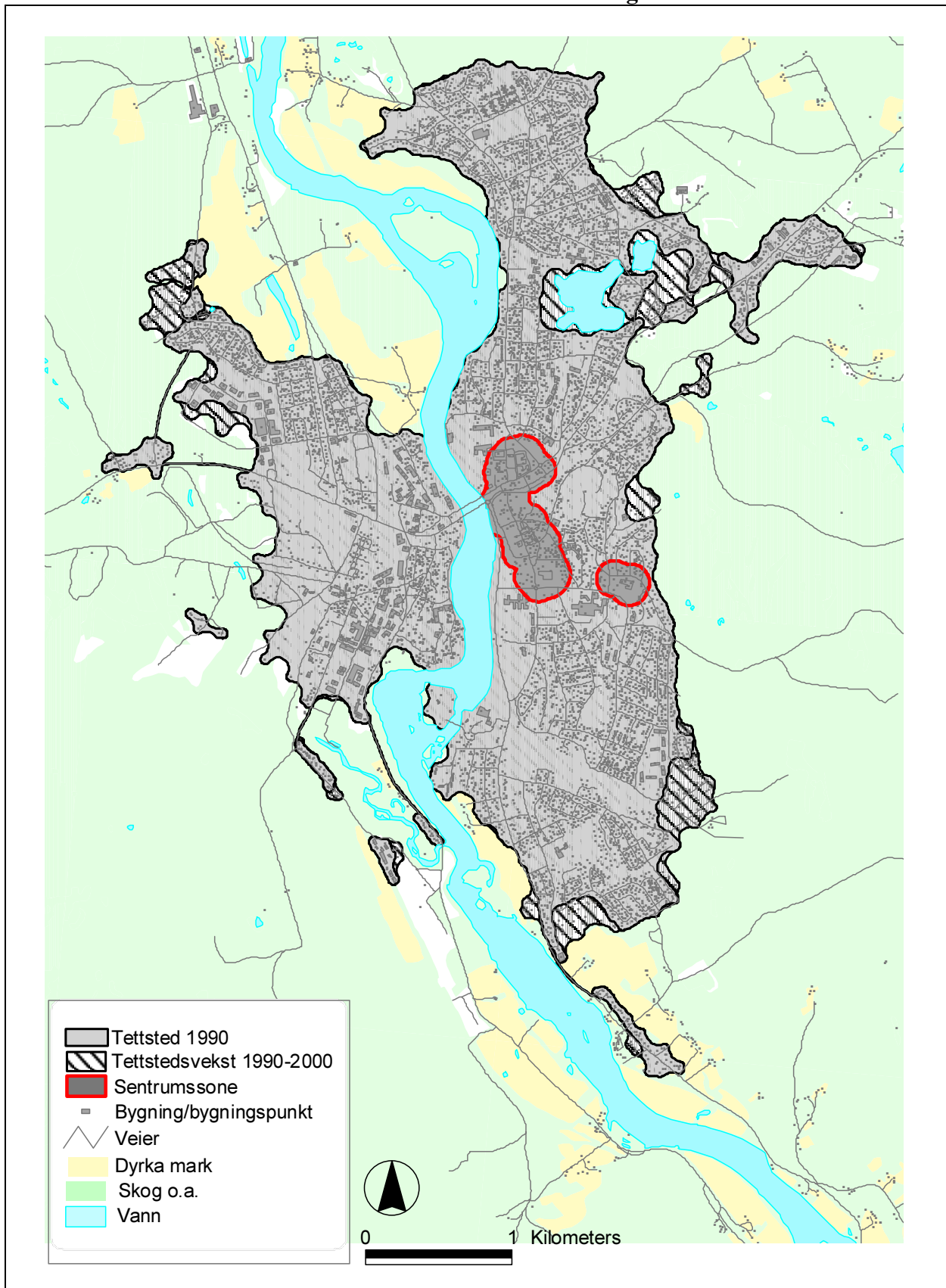

Datakilde: Statistisk sentralbyrå, 27.11.01

Kartgrunnlag: Statens kartverk, tillatelse LKS 82003-596

**Kart 3. Rena tettsted. 0429 Åmot kommune. 1990 og 2000**

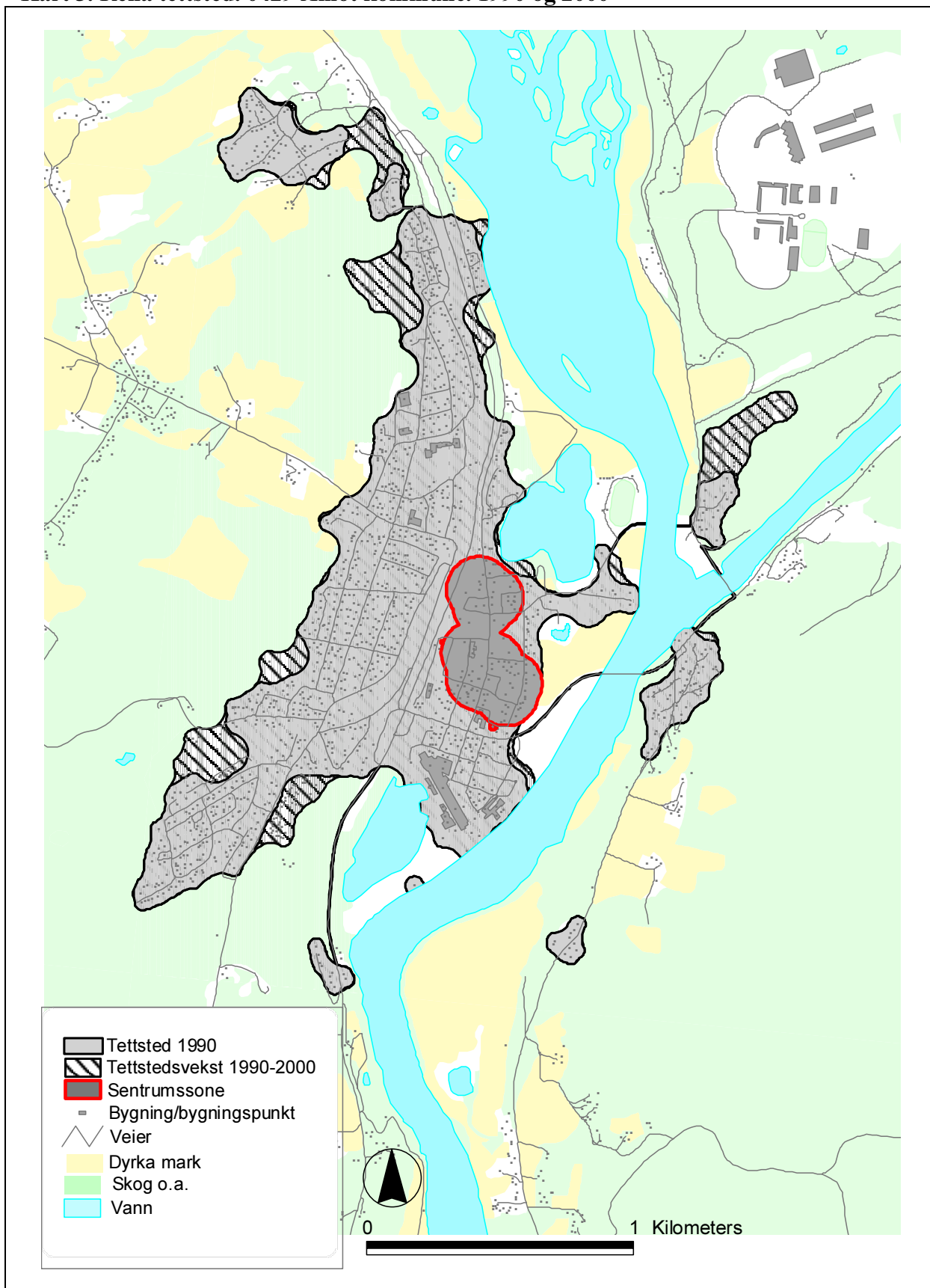

Datakilde: Statistisk sentralbyrå, 27.11.01

Kartgrunnlag: Statens kartverk, tillatelse LKS 82003-596

**Kart 4. Tolga tettsted. 0436 Tolga kommune. 1990 og 2000**

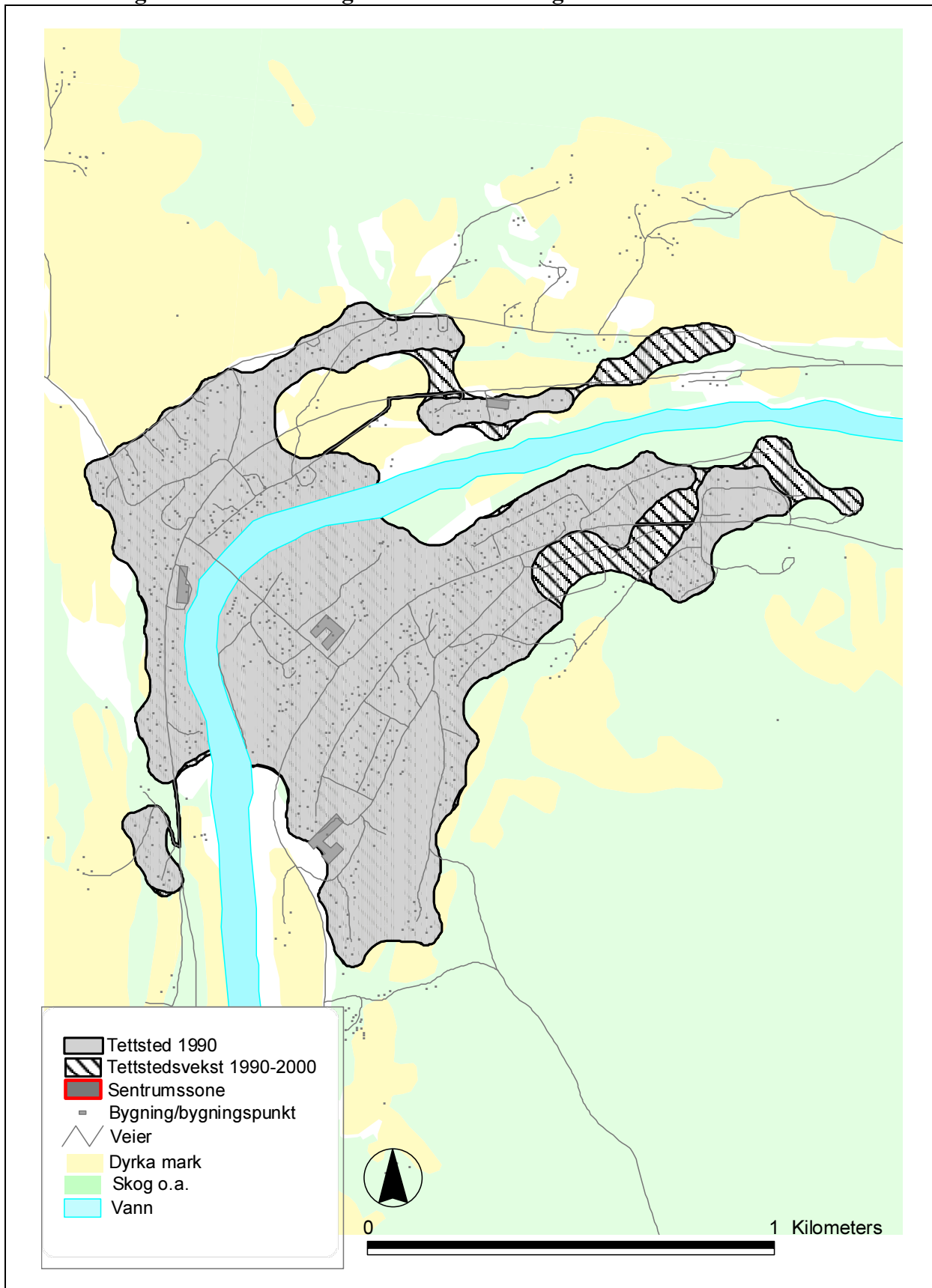

Datakilde: Statistisk sentralbyrå, 27.11.01

Kartgrunnlag: Statens kartverk, tillatelse LKS 82003-596

**Kart 5. Ulsteinvik tettsted. 1516 Ulstein kommune. 1990 og 2000**

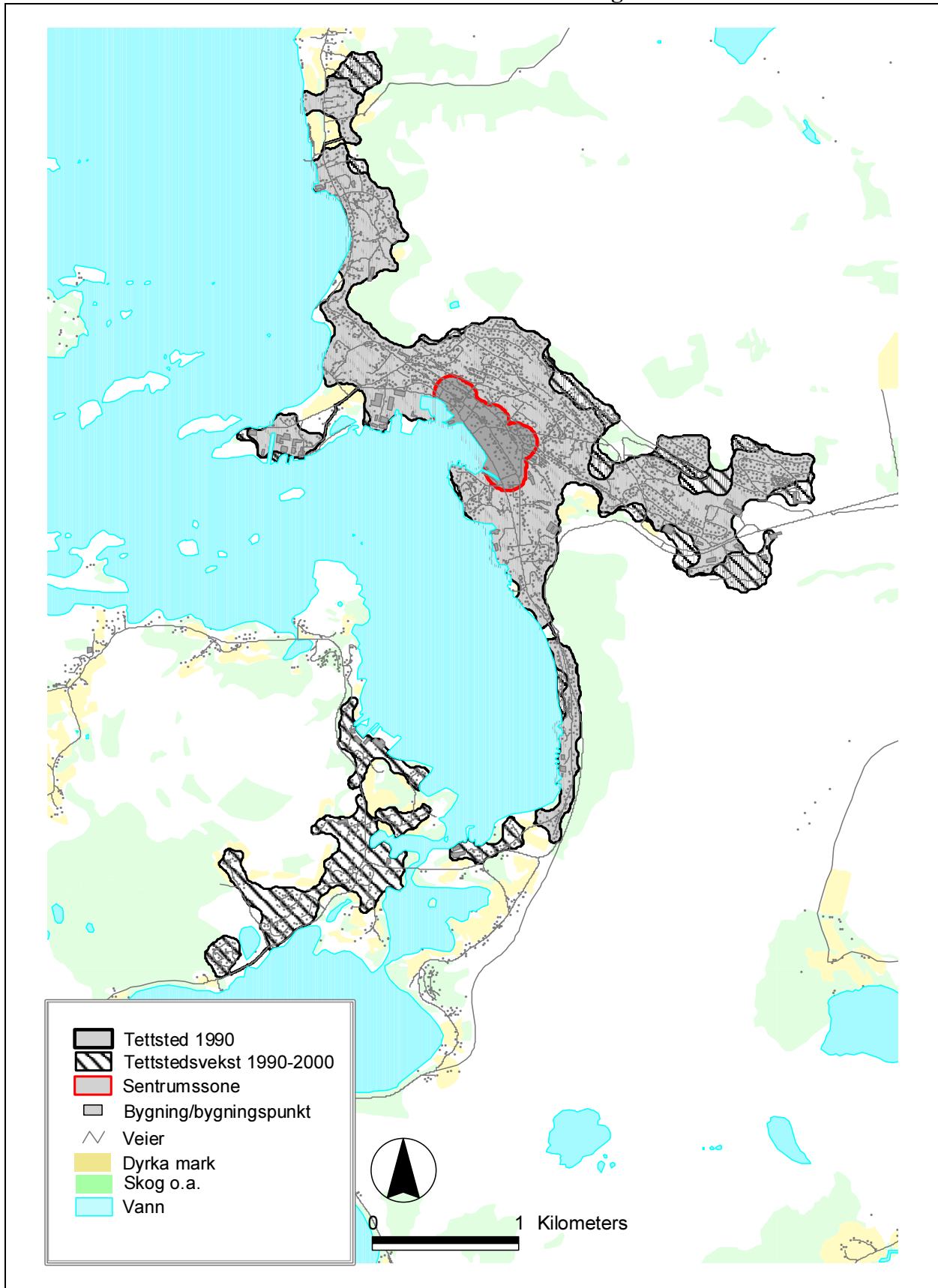

Datakilde: Statistisk sentralbyrå, 27.11.01

Kartgrunnlag: Statens kartverk, tillatelse LKS 82003-596

**Kart 6. Brattvåg tettsted. 1534 Haram kommune. 1990 og 2000**

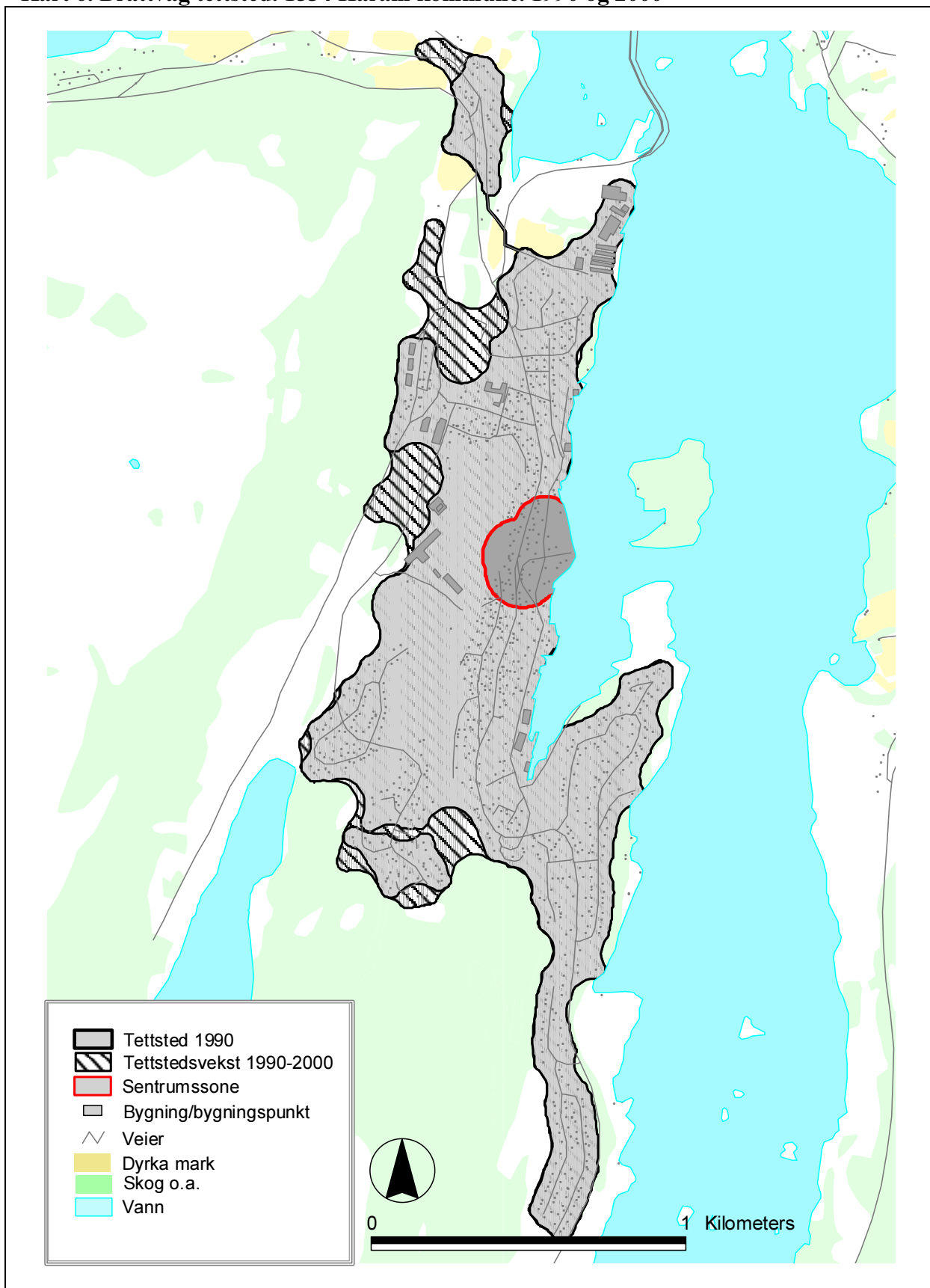

Datakilde: Statistisk sentralbyrå, 27.11.01

Kartgrunnlag: Statens kartverk, tillatelse LKS 82003-596

**Kart 7. Åndalsnes tettsted. 1539 Rauma kommune. 1990 og 2000**

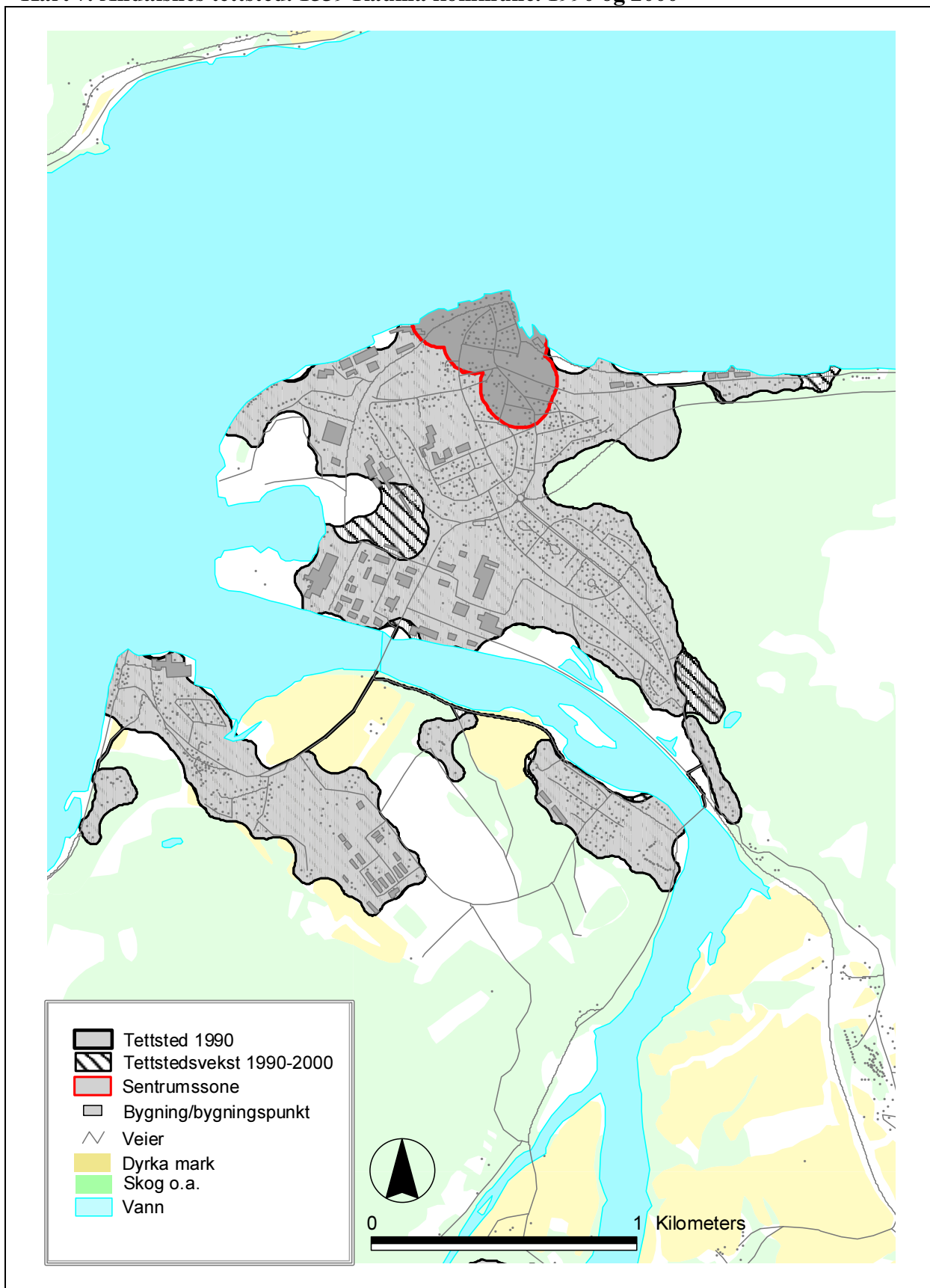

Datakilde: Statistisk sentralbyrå, 27.11.01

Kartgrunnlag: Statens kartverk, tillatelse LKS 82003-596

**Kart 8. Tingvollvågen tettsted. 1560 Tingvoll kommune. 1990 og 2000**

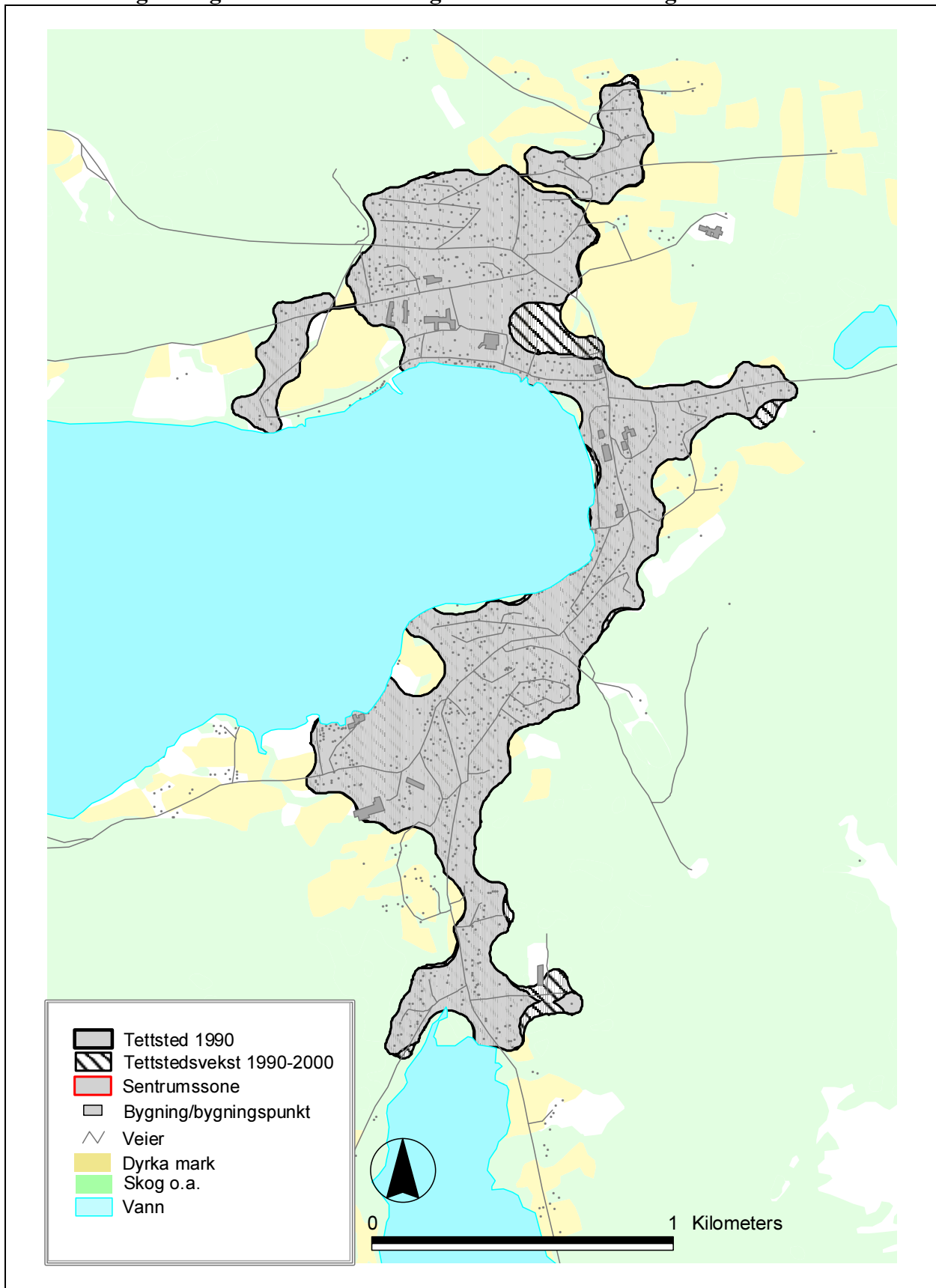

Datakilde: Statistisk sentralbyrå, 27.11.01

Kartgrunnlag: Statens kartverk, tillatelse LKS 82003-596



**Kart 9. Steinkjer tettsted. 1702 Steinkjer kommune. 1990 og 2000**

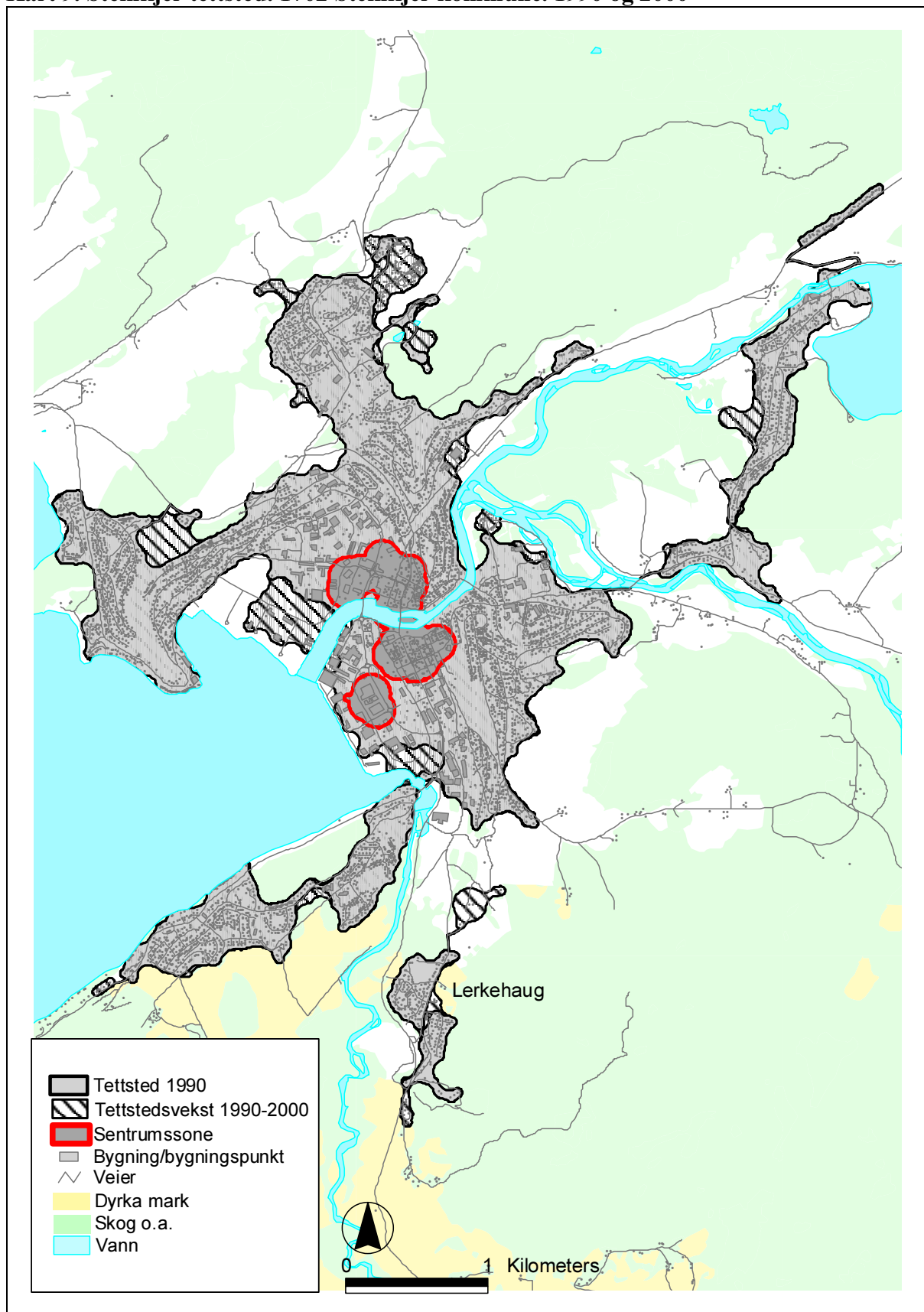

Datakilde: Statistisk sentralbyrå, 27.11.01

Kartgrunnlag: Statens kartverk, tillatelse LKS 82003-596

### Kart 10. Grong tettsted. 1742 Grong kommune. 1990 og 2000

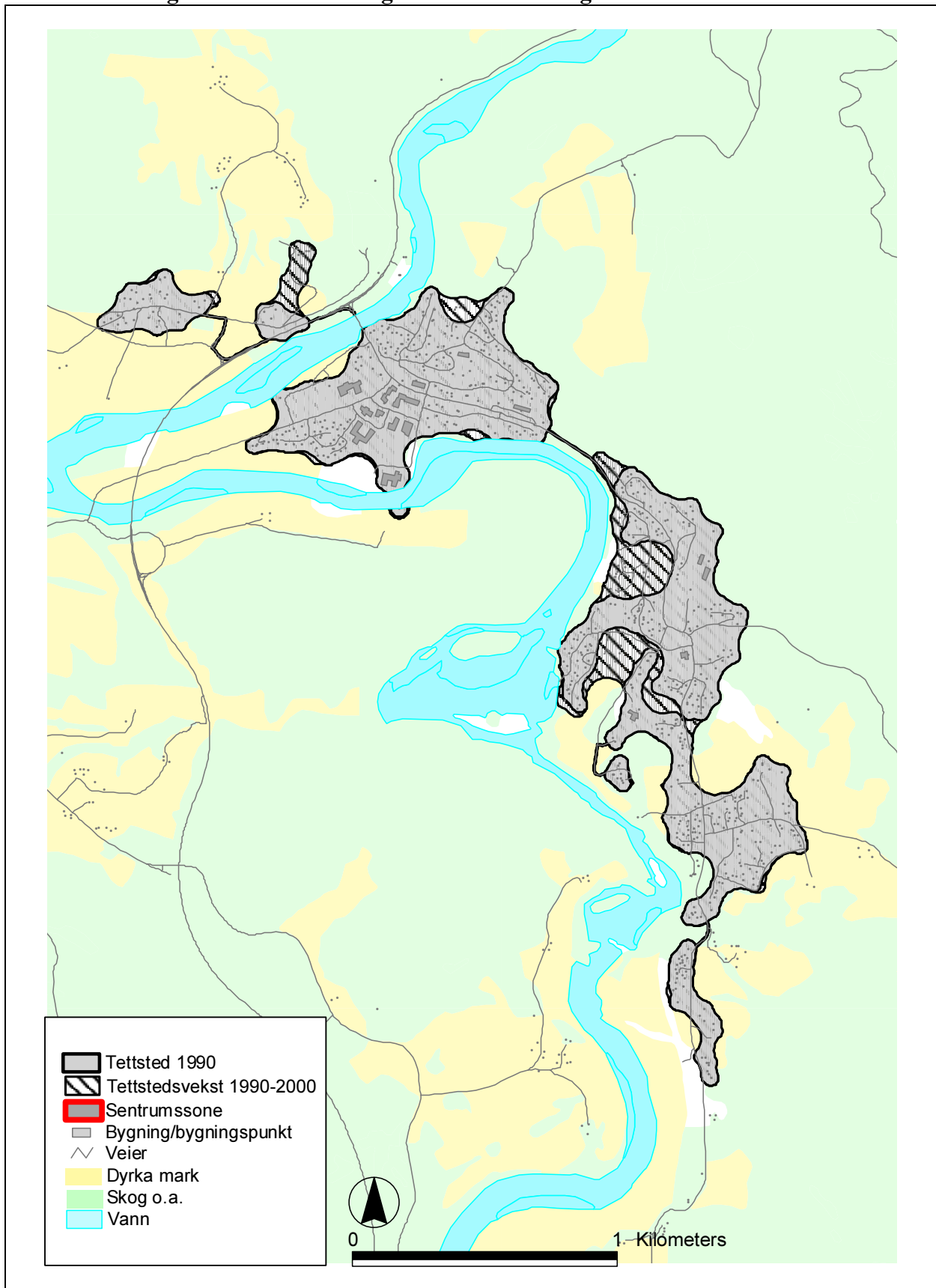

Datakilde: Statistisk sentralbyrå, 27.11.01

Kartgrunnlag: Statens kartverk, tillatelse LKS 82003-596

**Kart 11. Lauvsnes tettsted. 1749 Flatanger kommune. 1990 og 2000**

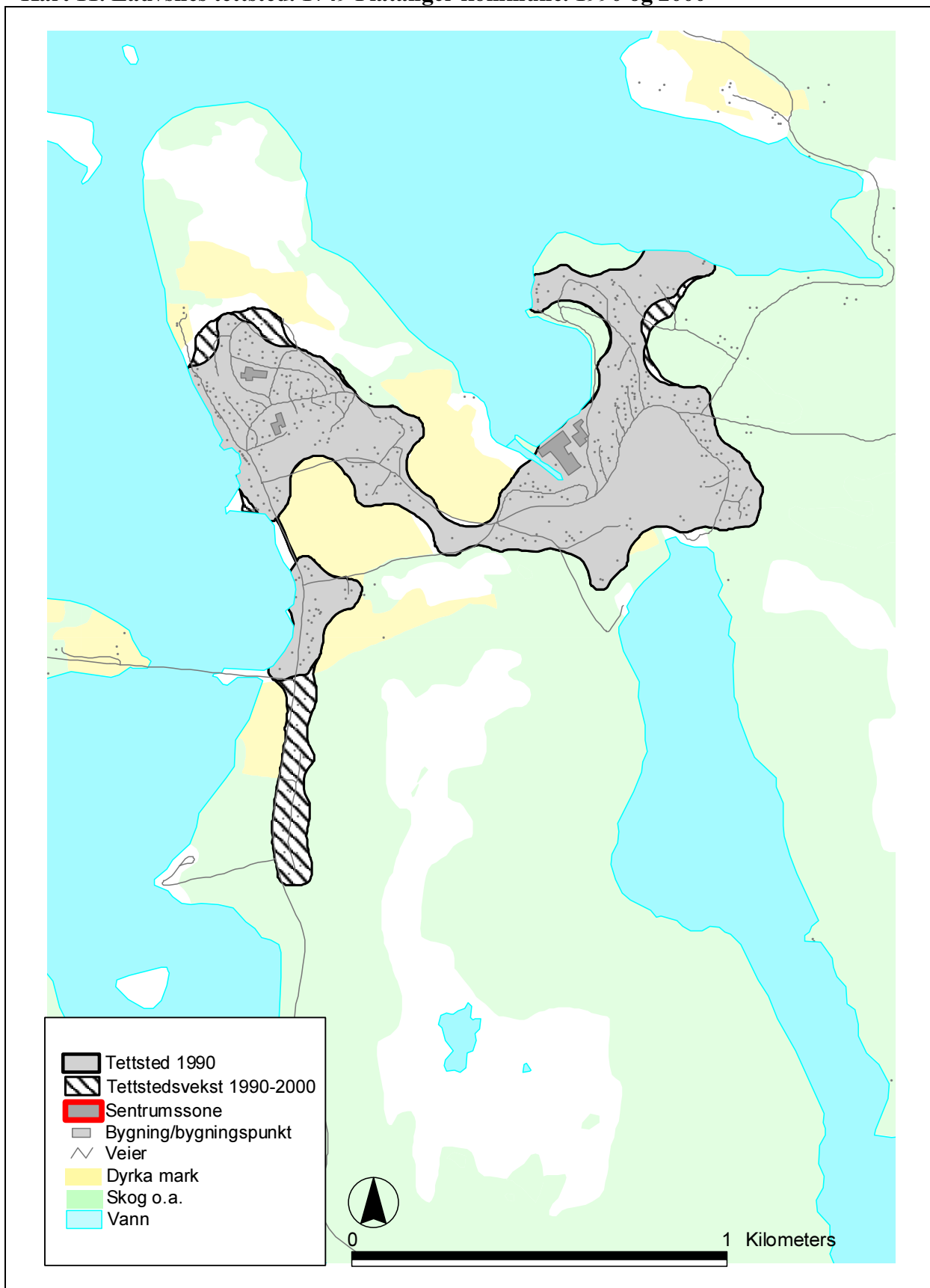

Datakilde: Statistisk sentralbyrå, 27.11.01

Kartgrunnlag: Statens kartverk, tillatelse LKS 82003-596

**Kart 12. Rørvik tettsted. 1750 Vikna kommune. 1990 og 2000**

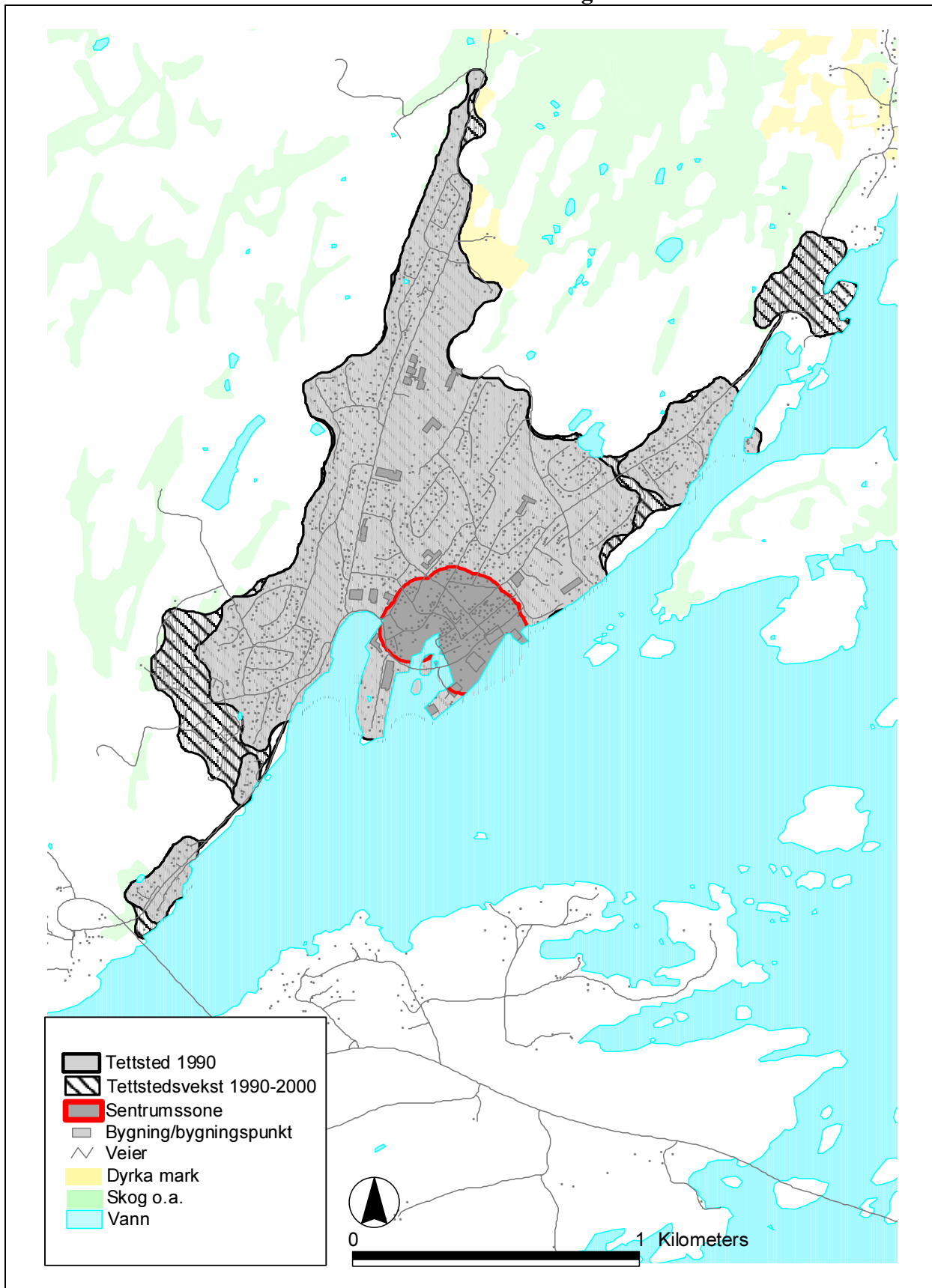

Datakilde: Statistisk sentralbyrå, 27.11.01

Kartgrunnlag: Statens kartverk, tillatelse LKS 82003-596

**Kart 13. Mosjøen tettsted. 1824 Vefsn kommune. 1990 og 2000**

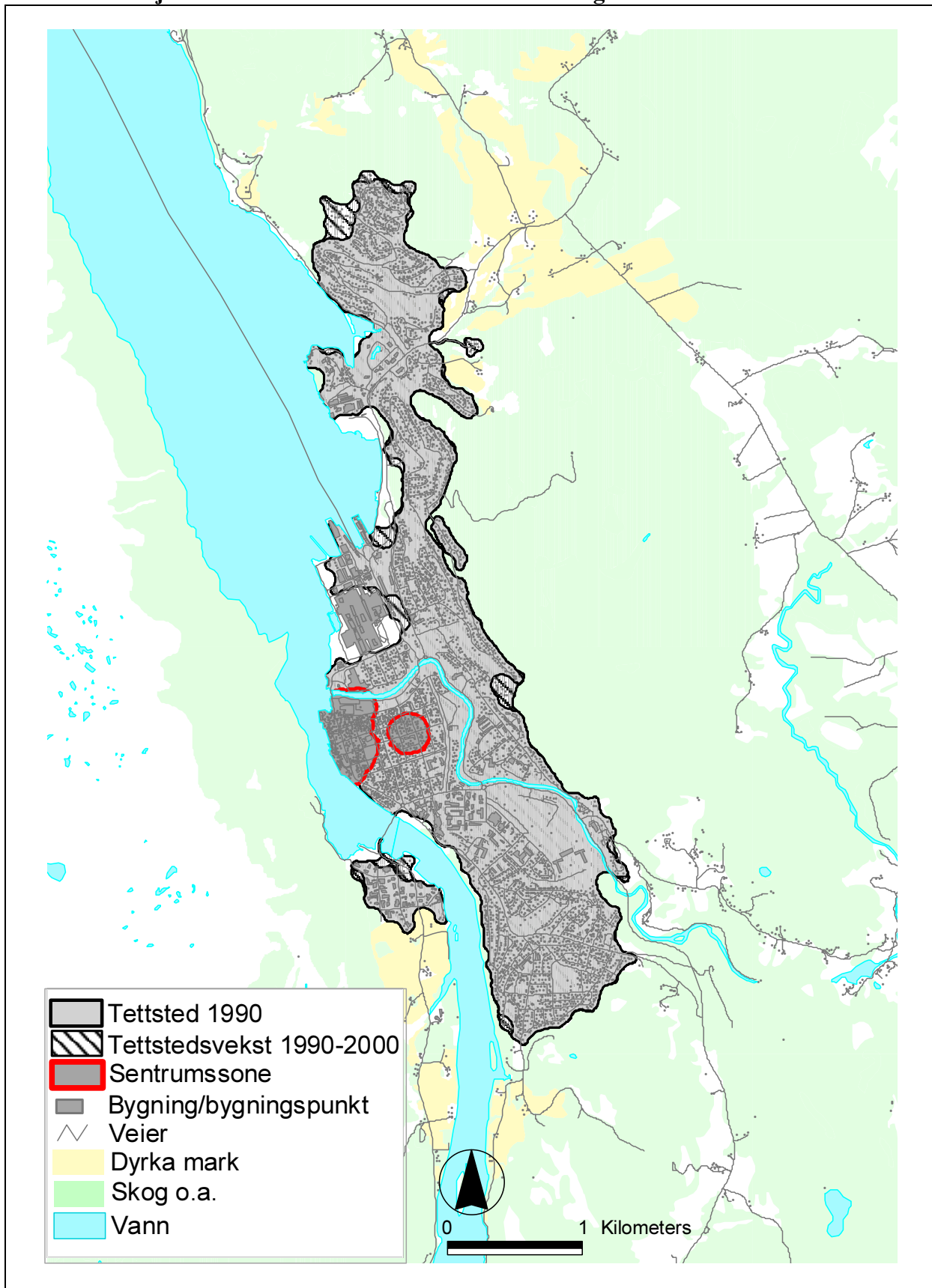

Datakilde: Statistisk sentralbyrå 27.11.01

Kartgrunnlag: Statens kartverk tillatelse LKS 82003-596

**Kart 14. Hattfjelldal tettsted. 1826 Hattfjelldal kommune. 1990 og 2000**

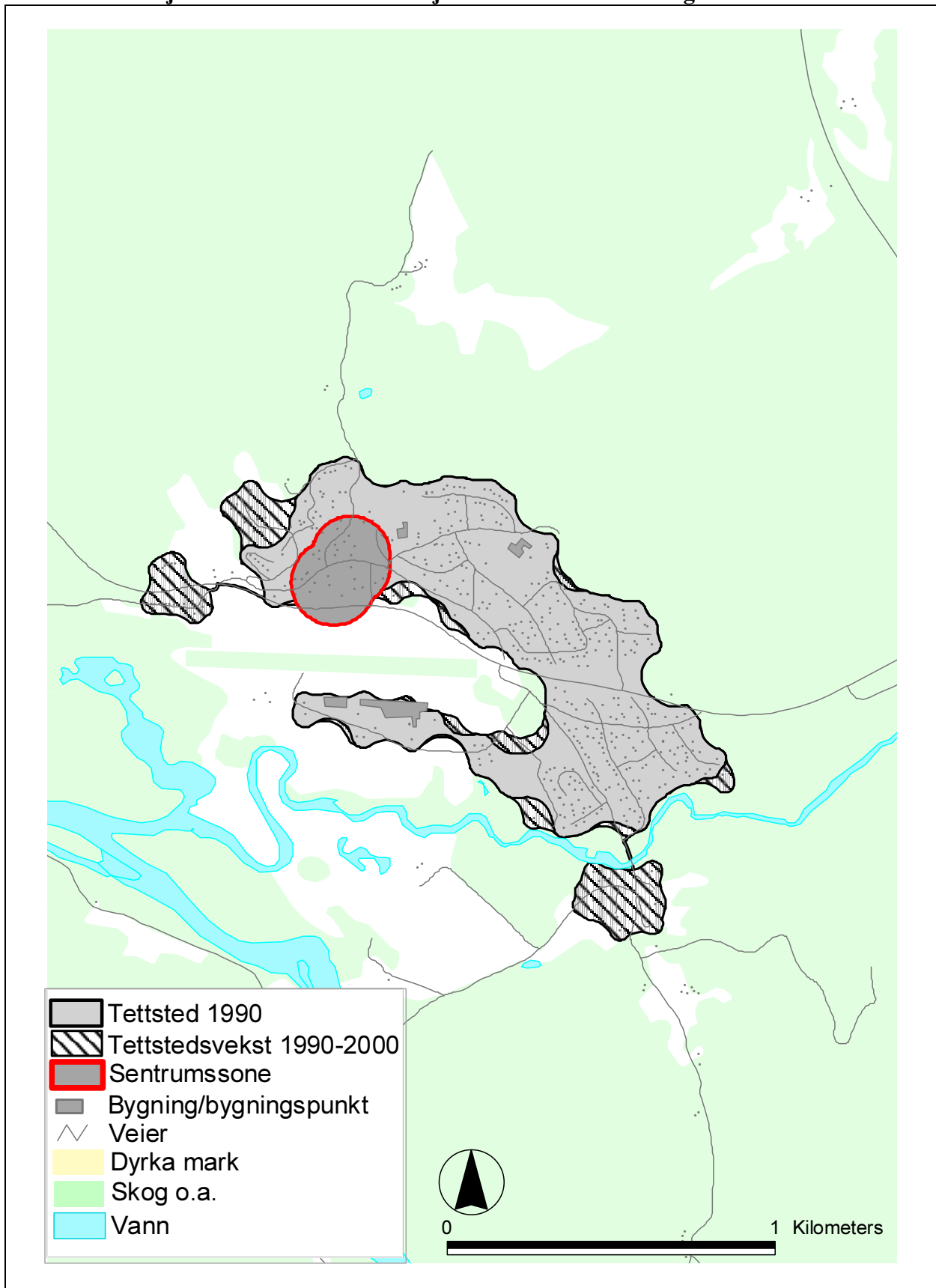

Datakilde: Statistisk sentralbyrå, 27.11.01

Kartgrunnlag: Statens kartverk, tillatelse LKS 82003-596

**Kart 15. Inndyr tettsted. 1838 Gildeskål kommune. 1990 og 2000**

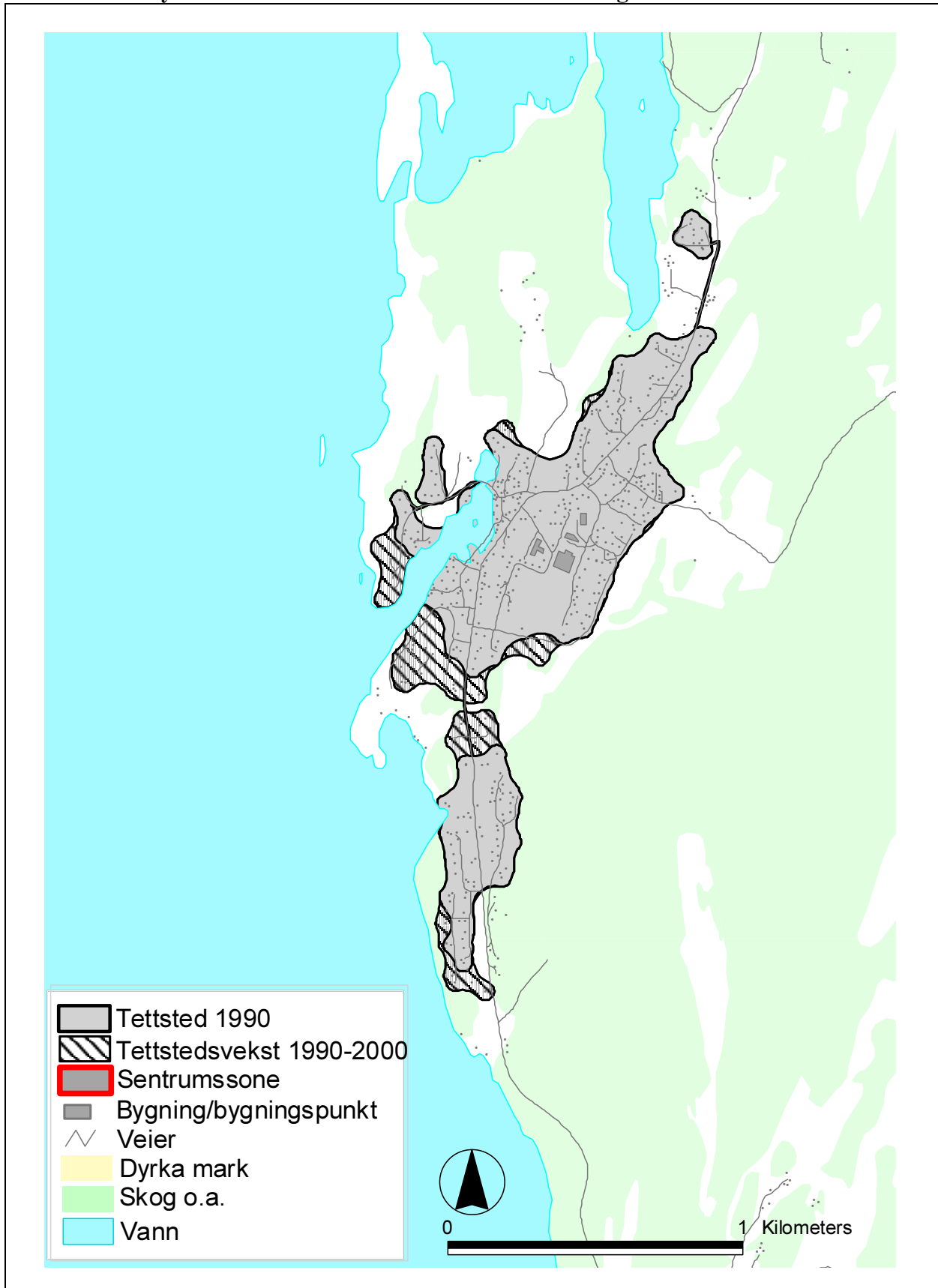

Datakilde: Statistisk sentralbyrå, 27.11.01

Kartgrunnlag: Statens kartverk, tillatelse LKS 82003-596

**Kart 16. Stokmarknes tettsted. 1866 Hadsel kommune. 1990 og 2000**

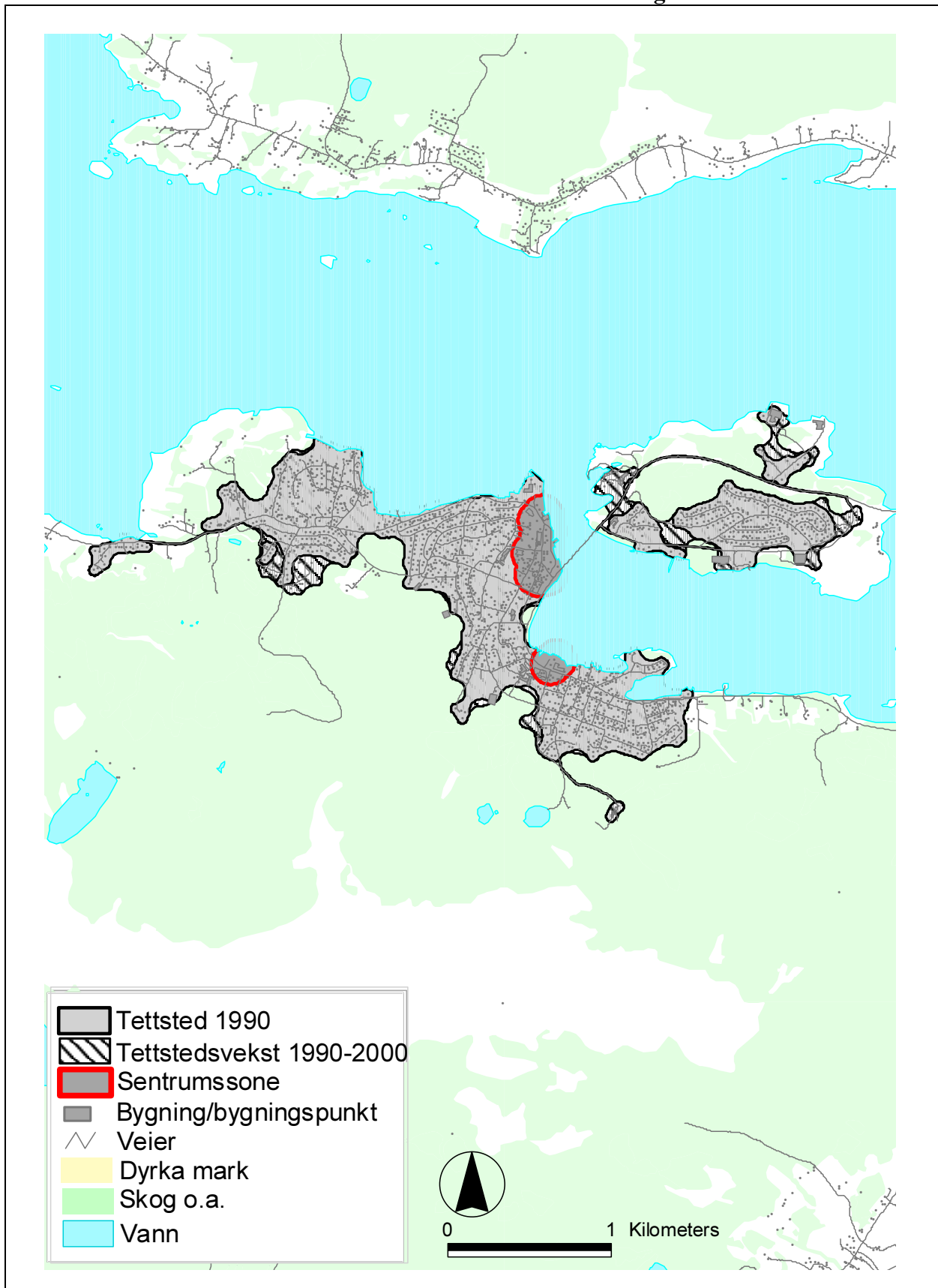

Datakilde: Statistisk sentralbyrå, 27.11.01

Kartgrunnlag: Statens kartverk, tillatelse LKS 82003-596



**Referanser:**

MD 2001: Utvikling av miljøvennlige og attraktive tettsteder i distriktene. MD T1359

Statistisk sentralbyrå(1994b): Standard for kommuneklassifisering. Statistisk sentralbyrå 1994. (NOS C192)

SSB Notater 1999/76: Sentrumsstatistikk for Oslo og Akershus. Et pilotprosjekt. SSB 1999

SSB Rapporter 1999/29: Tettstedsavgrensning og arealdekke innen tettsteder. Metoder og resultater. SSB 1999

<http://www.ssb.no/kommuner/krd/faktaark>

## 0423 Grue

	År	Kommunen	År	Kommunen
<b>1 Befolkning</b>				
Folkemengde pr. 1.1.	1992	5 702	2001	5 526
Folketilvekst siste 10 år. Pst.			2001	-4,5
Folkemengde, framskrevet til år 2010 (Middels vekst fra 1999)			1999	5 283
Andel av folkemengden i alderen 0-15 år. Pst.	1992	14,6	2001	16,8
Andel av folkemengden i alderen 80 år og over. Pst.	1992	6,0	2001	7,2
Andel bosatt i tettbygde strøk. Pst.	1992	29,8	1999	33,6
<b>2 Kommunale tjenester</b>				
Barnehagedekning 1-5 år. Pst.	1995	78,7	2000	58,5
Elever pr. lærerårsverk i grunnskolen	1993	9,5	1999	9,6
Legeårsverk pr. 10 000 innbyggere	1992	9,6	1999	12,9
Årsverk i skole- og helsestasjonstjenesten pr. 10 000 innbyggere	1992	5,0	1999	8,1
Sosialhjelpstilfeller pr. 1 000 innbyggere 16 år og over	1992	33	1999	39
Barn med barnevernstiltak pr. 1 000 innbyggere 0-17 år	1994	26	1999	32
Plasser i institusjoner for eldre pr. 1 000 innbyggere 80 år og over	1992	256	2000*	246
Mottakere av hjemmetjenester pr. 1 000 innbyggere 67 år og over	1992	243	2000*	237
<b>3 Kommuneøkonomi</b>				
Utgifter til boligformål i prosent av totale driftsutgifter	1992	0,6	1999	1,2
Utgifter til nærings-, miljø- og naturvernformål i prosent av totale driftsutgifter	1992	1,5	1999	3,3
Utgifter til kulturformål i prosent av totale driftsutgifter	1992	4,4	1999	1,8
Utgifter til tekniske formål i prosent av totale driftsutgifter	1992	4,9	1999	7,9
Utgifter til administrasjon i prosent av totale driftsutgifter	1992	11,5	1999	13,0
Netto driftsresultat i prosent av driftsinntekter	1992	-0,3	1999	0,4
Netto lånegjeld i prosent av driftsinntekter	1992	58,0	1999	51,6
Arbeidskapital i prosent av driftsinntekter	1992	3,2	1999	11,6
Avløp. Tilknytningsgebyr pr. abonnent. Løpende priser	1994	11 560	2000	18 760
Avløp. Årsgebyr pr. abonnent. Løpende priser	1994	1 773	2000	4 670
Korrigerte frie inntekter (landsgjennomsnitt=100)			2000	93
Ordinært skjønnstilskudd (1 000 kr)			2001	5 600
<b>4 Arbeidsmarked</b>				
Sysselsatte 16-74 år etter arbeidsstedskommune og sektor. Pst.				
Stat			1999	2
Fylke			1999	1
Kommune			1999	27
Privat			1999	70
Arbeidsledige. Pst.			1999	3,3
Andel av de yrkesaktive som pendler ut av kommunen. Pst.			1999	35

## 0427 Elverum

	År	Kommunen	År	Kommunen
<b>1 Befolkning</b>				
Folkemengde pr. 1.1.	1992	17 514	2001	18 271
Folketilvekst siste 10 år. Pst.			2001	+4,7
Folkemengde, framskrevet til år 2010 (Middels vekst fra 1999)			1999	19 324
Andel av folkemengden i alderen 0-15 år. Pst.	1992	19,1	2001	19,6
Andel av folkemengden i alderen 80 år og over. Pst.	1992	3,5	2001	4,8
Andel bosatt i tettbygde strøk. Pst.	1992	63,7	1999	65,8
<b>2 Kommunale tjenester</b>				
Barnehagedekning 1-5 år. Pst.	1995	53,2	2000	60,0
Elever pr. lærerårsverk i grunnskolen	1993	10,8	1999	11,6
Legeårsverk pr. 10 000 innbyggere	1992	7,7	1999	10,9
Årsverk i skole- og helsestasjonstjenesten pr. 10 000 innbyggere	1992	4,1	1999	6,4
Sosialhjelpstilfeller pr. 1 000 innbyggere 16 år og over	1992	56	1999	44
Barn med barnevernstiltak pr. 1 000 innbyggere 0-17 år	1994	29	1999	27
Plasser i institusjoner for eldre pr. 1 000 innbyggere 80 år og over	1992	271	2000*	154
Mottakere av hjemmetjenester pr. 1 000 innbyggere 67 år og over	1992	198	2000*	211
<b>3 Kommuneøkonomi</b>				
Utgifter til boligformål i prosent av totale driftsutgifter	1992	2,0	1999	2,2
Utgifter til nærings-, miljø- og naturvernformål i prosent av totale driftsutgifter	1992	1,9	1999	1,6
Utgifter til kulturformål i prosent av totale driftsutgifter	1992	3,7	1999	3,4
Utgifter til tekniske formål i prosent av totale driftsutgifter	1992	6,3	1999	5,7
Utgifter til administrasjon i prosent av totale driftsutgifter	1992	5,9	1999	5,3
Netto driftsresultat i prosent av driftsinntekter	1992	1,8	1999	2,6
Netto lånegjeld i prosent av driftsinntekter	1992	16,6	1999	-11,7
Arbeidskapital i prosent av driftsinntekter	1992	20,2	1999	20,3
Avløp. Tilknytningsgebyr pr. abonnent. Løpende priser	1994	4 600	2000	19 210
Avløp. Årsgebyr pr. abonnent. Løpende priser	1994	1 440	2000	1 555
Korrigerte frie inntekter (landsgjennomsnitt=100)			2000	93
Ordinært skjønnstilskudd (1 000 kr)			2001	4 500
<b>4 Arbeidsmarked</b>				
Sysselsatte 16-74 år etter arbeidsstedskommune og sektor. Pst.				
Stat			1999	9
Fylke			1999	13
Kommune			1999	16
Privat			1999	63
Arbeidsledige. Pst.			1999	2,8
Andel av de yrkesaktive som pendler ut av kommunen. Pst.			1999	

## 0429 Åmot

	År	Kommunen	År	Kommunen
<b>1 Befolkning</b>				
Folkemengde pr. 1.1.	1992	4 412	2001	4 396
Folketilvekst siste 10 år. Pst.			2001	-0,6
Folkemengde, framskrevet til år 2010 (Middels vekst fra 1999)			1999	4 460
Andel av folkemengden i alderen 0-15 år. Pst.	1992	16,4	2001	17,7
Andel av folkemengden i alderen 80 år og over. Pst.	1992	5,5	2001	6,1
Andel bosatt i tettbygde strøk. Pst.	1992	49,4	1999	37,8
<b>2 Kommunale tjenester</b>				
Barnehagedekning 1-5 år. Pst.	1995	69,0	2000	72,8
Elever pr. lærerårsverk i grunnskolen	1993	9,6	1999	8,8
Legeårsverk pr. 10 000 innbyggere	1992	8,7	1999	9,1
Årsverk i skole- og helsestasjonstjenesten pr. 10 000 innbyggere	1992	3,9	1999	8,2
Sosialhjelpstilfeller pr. 1 000 innbyggere 16 år og over	1992	44	1999	49
Barn med barnevernstiltak pr. 1 000 innbyggere 0-17 år	1994	23	1999	26
Plasser i institusjoner for eldre pr. 1 000 innbyggere 80 år og over	1992	163	2000*	252
Mottakere av hjemmetjenester pr. 1 000 innbyggere 67 år og over	1992	140	2000*	281
<b>3 Kommuneøkonomi</b>				
Utgifter til boligformål i prosent av totale driftsutgifter	1992	1,4	1999	2,7
Utgifter til nærings-, miljø- og naturvernformål i prosent av totale driftsutgifter	1992	1,4	1999	3,1
Utgifter til kulturformål i prosent av totale driftsutgifter	1992	3,0	1999	2,2
Utgifter til tekniske formål i prosent av totale driftsutgifter	1992	6,5	1999	5,5
Utgifter til administrasjon i prosent av totale driftsutgifter	1992	8,5	1999	8,9
Netto driftsresultat i prosent av driftsinntekter	1992	3,0	1999	7,2
Netto lånegjeld i prosent av driftsinntekter	1992	54,9	1999	118,0
Arbeidskapital i prosent av driftsinntekter	1992	16,1	1999	7,2
Avløp. Tilknytningsgebyr pr. abonnent. Løpende priser	1994	5 070	2000	26 880
Avløp. Årsgebyr pr. abonnent. Løpende priser	1994	1 710	2000	3 180
Korrigerte frie inntekter (landsgjennomsnitt=100)			2000	111
Ordinært skjønnstilskudd (1 000 kr)			2001	6 200
<b>4 Arbeidsmarked</b>				
Sysselsatte 16-74 år etter arbeidsstedskommune og sektor. Pst.				
Stat			1999	20
Fylke			1999	0
Kommune			1999	17
Privat			1999	63
Arbeidsledige. Pst.			1999	7,0
Andel av de yrkesaktive som pendler ut av kommunen. Pst.			1999	30

## 0436 Tolga

	År	Kommunen	År	Kommunen
<b>1 Befolkning</b>				
Folkemengde pr. 1.1.	1992	1 868	2001	1 823
Folketilvekst siste 10 år. Pst.			2001	-3,0
Folkemengde, framskrevet til år 2010 (Middels vekst fra 1999)			1999	1 963
Andel av folkemengden i alderen 0-15 år. Pst.	1992	21,4	2001	24,7
Andel av folkemengden i alderen 80 år og over. Pst.	1992	7,1	2001	6,7
Andel bosatt i tettbygde strøk. Pst.	1992	31,8	1999	31,2
<b>2 Kommunale tjenester</b>				
Barnehagedekning 1-5 år. Pst.	1995	72,5	2000	72,5
Elever pr. lærerårsverk i grunnskolen	1993	8,0	1999	9,8
Legeårsverk pr. 10 000 innbyggere	1992	10,7	1999	11,0
Årsverk i skole- og helsestasjonstjenesten pr. 10 000 innbyggere	1992	6,4	1999	7,2
Sosialhjelpstilfeller pr. 1 000 innbyggere 16 år og over	1992	41	1999	37
Barn med barnevernstiltak pr. 1 000 innbyggere 0-17 år	1994	9	1999	26
Plasser i institusjoner for eldre pr. 1 000 innbyggere 80 år og over	1992	301	2000*	171
Mottakere av hjemmetjenester pr. 1 000 innbyggere 67 år og over	1992	382	2000*	327
<b>3 Kommuneøkonomi</b>				
Utgifter til boligformål i prosent av totale driftsutgifter	1992	0,9	1999	1,0
Utgifter til nærings-, miljø- og naturvernformål i prosent av totale driftsutgifter	1992	14,0	1999	3,5
Utgifter til kulturformål i prosent av totale driftsutgifter	1992	2,0	1999	2,1
Utgifter til tekniske formål i prosent av totale driftsutgifter	1992	4,2	1999	5,8
Utgifter til administrasjon i prosent av totale driftsutgifter	1992	7,9	1999	6,6
Netto driftsresultat i prosent av driftsinntekter	1992	-3,4	1999	-1,7
Netto lånegjeld i prosent av driftsinntekter	1992	38,7	1999	56,5
Arbeidskapital i prosent av driftsinntekter	1992	6,1	1999	12,4
Avløp. Tilknytningsgebyr pr. abonnent. Løpende priser	1994	4 850	2000	8 200
Avløp. Årsgebyr pr. abonnent. Løpende priser	1994	1 210	2000	3 240
Korrigerte frie inntekter (landsgjennomsnitt=100)			2000	106
Ordinært skjønnstilskudd (1 000 kr)			2001	2 400
<b>4 Arbeidsmarked</b>				
Sysselsatte 16-74 år etter arbeidsstedskommune og sektor. Pst.				
Stat			1999	2
Fylke			1999	3
Kommune			1999	25
Privat			1999	70
Arbeidsledige. Pst.			1999	0,9
Andel av de yrkesaktive som pendler ut av kommunen. Pst.			1999	29

# 1516 Ulstein

	År	Kommunen	År	Kommunen
<b>1 Befolkning</b>				
Folkemengde pr. 1.1.	1992	5 841	2001	6 615
Folketilvekst siste 10 år. Pst.			2001	+13,1
Folkemengde, framskrevet til år 2010 (Middels vekst fra 1999)			1999	7 396
Andel av folkemengden i alderen 0-15 år. Pst.	1992	23,2	2001	24,5
Andel av folkemengden i alderen 80 år og over. Pst.	1992	3,3	2001	3,5
Andel bosatt i tettbygde strøk. Pst.	1992	64,8	1999	79,0
<b>2 Kommunale tjenester</b>				
Barnehagedekning 1-5 år. Pst.	1995	51,2	2000	59,4
Elever pr. lærerårsverk i grunnskolen	1993	9,7	1999	11,1
Legeårsverk pr. 10 000 innbyggere	1992	4,8	1999	9,3
Årsverk i skole- og helsestasjonstjenesten pr. 10 000 innbyggere	1992	3,2	1999	6,7
Sosialhjelpstilfeller pr. 1 000 innbyggere 16 år og over	1992	29	1999	24
Barn med barnevernstiltak pr. 1 000 innbyggere 0-17 år	1994	17	1999	14
Plasser i institusjoner for eldre pr. 1 000 innbyggere 80 år og over	1992	190	2000*	177
Mottakere av hjemmetjenester pr. 1 000 innbyggere 67 år og over	1992	347	2000*	254
<b>3 Kommuneøkonomi</b>				
Utgifter til boligformål i prosent av totale driftsutgifter	1992	0,4	1999	1,2
Utgifter til nærings-, miljø- og naturvernformål i prosent av totale driftsutgifter	1992	1,7	1999	2,0
Utgifter til kulturformål i prosent av totale driftsutgifter	1992	2,5	1999	2,4
Utgifter til tekniske formål i prosent av totale driftsutgifter	1992	5,3	1999	7,3
Utgifter til administrasjon i prosent av totale driftsutgifter	1992	9,1	1999	7,8
Netto driftsresultat i prosent av driftsinntekter	1992	6,2	1999	3,2
Netto lånegjeld i prosent av driftsinntekter	1992	43,2	1999	20,9
Arbeidskapital i prosent av driftsinntekter	1992	15,7	1999	34,5
Avløp. Tilknytningsgebyr pr. abonnent. Løpende priser	1994	8 000	2000	13 882
Avløp. Årsgebyr pr. abonnent. Løpende priser	1994	721	2000	1 162
Korrigerte frie inntekter (landsgjennomsnitt=100)			2000	123
Ordinært skjønnstilskudd (1 000 kr)			2001	2 300
<b>4 Arbeidsmarked</b>				
Sysselsatte 16-74 år etter arbeidsstedskommune og sektor. Pst.				
Stat			1999	1
Fylke			1999	2
Kommune			1999	15
Privat			1999	82
Arbeidsledige. Pst.			1999	2,3
Andel av de yrkesaktive som pendler ut av kommunen. Pst.			1999	25

## 1534 Haram

	År	Kommunen	År	Kommunen
<b>1 Befolkning</b>				
Folkemengde pr. 1.1.	1992	8 606	2001	8 792
Folketilvekst siste 10 år. Pst.			2001	+2,7
Folkemengde, framskrevet til år 2010 (Middels vekst fra 1999)			1999	8 692
Andel av folkemengden i alderen 0-15 år. Pst.	1992	22,1	2001	21,3
Andel av folkemengden i alderen 80 år og over. Pst.	1992	3,9	2001	5,3
Andel bosatt i tettbygde strøk. Pst.	1992	46,0	1999	50,7
<b>2 Kommunale tjenester</b>				
Barnehagedekning 1-5 år. Pst.	1995	38,1	2000	55,7
Elever pr. lærerårsverk i grunnskolen	1993	10,4	1999	9,6
Legeårsverk pr. 10 000 innbyggere	1992	6,2	1999	8,7
Årsverk i skole- og helsestasjonstjenesten pr. 10 000 innbyggere	1992	4,1	1999	6,6
Sosialhjelpstilfeller pr. 1 000 innbyggere 16 år og over	1992	24	1999	18
Barn med barnevernstiltak pr. 1 000 innbyggere 0-17 år	1994	16	1999	28
Plasser i institusjoner for eldre pr. 1 000 innbyggere 80 år og over	1992	346	2000*	234
Mottakere av hjemmetjenester pr. 1 000 innbyggere 67 år og over	1992	193	2000*	191
<b>3 Kommuneøkonomi</b>				
Utgifter til boligformål i prosent av totale driftsutgifter	1992	0,7	1999	0,5
Utgifter til nærings-, miljø- og naturvernformål i prosent av totale driftsutgifter	1992	2,9	1999	2,2
Utgifter til kulturformål i prosent av totale driftsutgifter	1992	1,0	1999	1,1
Utgifter til tekniske formål i prosent av totale driftsutgifter	1992	5,3	1999	7,9
Utgifter til administrasjon i prosent av totale driftsutgifter	1992	5,7	1999	6,1
Netto driftsresultat i prosent av driftsinntekter	1992	2,4	1999	0,5
Netto lånegjeld i prosent av driftsinntekter	1992	93,8	1999	-52,2
Arbeidskapital i prosent av driftsinntekter	1992	-0,2	1999	129,9
Avløp. Tilknytningsgebyr pr. abonnent. Løpende priser	1994	7 015	2000	6 252
Avløp. Årsgebyr pr. abonnent. Løpende priser	1994	1 074	2000	1 417
Korrigerte frie inntekter (landsgjennomsnitt=100)			2000	89
Ordinært skjønnstilskudd (1 000 kr)			2001	1 900
<b>4 Arbeidsmarked</b>				
Sysselsatte 16-74 år etter arbeidsstedskommune og sektor. Pst.				
Stat			1999	1
Fylke			1999	1
Kommune			1999	17
Privat			1999	80
Arbeidsledige. Pst.			1999	1,4
Andel av de yrkesaktive som pendler ut av kommunen. Pst.			1999	19

# 1539 Rauma

	År	Kommunen	År	Kommunen
<b>1 Befolkning</b>				
Folkemengde pr. 1.1.	1992	7 793	2001	7 422
Folketilvekst siste 10 år. Pst.			2001	-5,4
Folkemengde, framskrevet til år 2010 (Middels vekst fra 1999)			1999	7 327
Andel av folkemengden i alderen 0-15 år. Pst.	1992	20,5	2001	20,9
Andel av folkemengden i alderen 80 år og over. Pst.	1992	4,7	2001	6,6
Andel bosatt i tettbygde strøk. Pst.	1992	48,3	1999	52,1
<b>2 Kommunale tjenester</b>				
Barnehagedekning 1-5 år. Pst.	1995	56,1	2000	66,9
Elever pr. lærerårsverk i grunnskolen	1993	9,0	1999	10,9
Legeårsverk pr. 10 000 innbyggere	1992	8,5	1999	6,7
Årsverk i skole- og helsestasjonstjenesten pr. 10 000 innbyggere	1992	5,3	1999	7,1
Sosialhjelpstilfeller pr. 1 000 innbyggere 16 år og over	1992	28	1999	32
Barn med barnevernstiltak pr. 1 000 innbyggere 0-17 år	1994	15	1999	15
Plasser i institusjoner for eldre pr. 1 000 innbyggere 80 år og over	1992	396	2000*	255
Mottakere av hjemmetjenester pr. 1 000 innbyggere 67 år og over	1992	185	2000*	224
<b>3 Kommuneøkonomi</b>				
Utgifter til boligformål i prosent av totale driftsutgifter	1992	1,3	1999	0,4
Utgifter til nærings-, miljø- og naturvernformål i prosent av totale driftsutgifter	1992	1,1	1999	2,5
Utgifter til kulturformål i prosent av totale driftsutgifter	1992	3,8	1999	2,8
Utgifter til tekniske formål i prosent av totale driftsutgifter	1992	5,4	1999	6,4
Utgifter til administrasjon i prosent av totale driftsutgifter	1992	8,4	1999	6,7
Netto driftsresultat i prosent av driftsinntekter	1992	1,9	1999	0,8
Netto lånegjeld i prosent av driftsinntekter	1992	21,5	1999	0,4
Arbeidskapital i prosent av driftsinntekter	1992	25,4	1999	13,5
Avløp. Tilknytningsgebyr pr. abonnent. Løpende priser	1994	3 480	2000	5 200
Avløp. Årsgebyr pr. abonnent. Løpende priser	1994	696	2000	1 300
Korrigerte frie inntekter (landsgjennomsnitt=100)			2000	96
Ordinært skjønnstilskudd (1 000 kr)			2001	2 200
<b>4 Arbeidsmarked</b>				
Sysselsatte 16-74 år etter arbeidsstedskommune og sektor. Pst.				
Stat			1999	2
Fylke			1999	2
Kommune			1999	22
Privat			1999	74
Arbeidsledige. Pst.			1999	2,0
Andel av de yrkesaktive som pendler ut av kommunen. Pst.			1999	



# 1560 Tingvoll

	År	Kommunen	År	Kommunen
<b>1 Befolkning</b>				
Folkemengde pr. 1.1.	1992	3 431	2001	3 128
Folketilvekst siste 10 år. Pst.			2001	-10,0
Folkemengde, framskrevet til år 2010 (Middels vekst fra 1999)			1999	3 074
Andel av folkemengden i alderen 0-15 år. Pst.	1992	18,6	2001	18,8
Andel av folkemengden i alderen 80 år og over. Pst.	1992	6,4	2001	7,0
Andel bosatt i tettbygde strøk. Pst.	1992	33,8	1999	31,1
<b>2 Kommunale tjenester</b>				
Barnehagedekning 1-5 år. Pst.	1995	58,4	2000	70,3
Elever pr. lærerårsverk i grunnskolen	1993	8,1	1999	10,1
Legeårsverk pr. 10 000 innbyggere	1992	9,2	1999	10,2
Årsverk i skole- og helsestasjonstjenesten pr. 10 000 innbyggere	1992	4,7	1999	5,1
Sosialhjelpstilfeller pr. 1 000 innbyggere 16 år og over	1992	43	1999	19
Barn med barnevernstiltak pr. 1 000 innbyggere 0-17 år	1994	21	1999	25
Plasser i institusjoner for eldre pr. 1 000 innbyggere 80 år og over	1992	310	2000*	273
Mottakere av hjemmetjenester pr. 1 000 innbyggere 67 år og over	1992	199	2000*	267
<b>3 Kommuneøkonomi</b>				
Utgifter til boligformål i prosent av totale driftsutgifter	1992	1,2	1999	0,3
Utgifter til nærings-, miljø- og naturvernformål i prosent av totale driftsutgifter	1992	2,9	1999	3,6
Utgifter til kulturformål i prosent av totale driftsutgifter	1992	1,9	1999	3,5
Utgifter til tekniske formål i prosent av totale driftsutgifter	1992	4,4	1999	6,3
Utgifter til administrasjon i prosent av totale driftsutgifter	1992	9,9	1999	14,0
Netto driftsresultat i prosent av driftsinntekter	1992	2,4	1999	-1,4
Netto lånegjeld i prosent av driftsinntekter	1992	60,1	1999	73,7
Arbeidskapital i prosent av driftsinntekter	1992	11,5	1999	1,5
Avløp. Tilknytningsgebyr pr. abonnent. Løpende priser	1994	8 000	2000	8 000
Avløp. Årsgebyr pr. abonnent. Løpende priser	1994	1 060	2000	1 166
Korrigerte frie inntekter (landsgjennomsnitt=100)			2000	88
Ordinært skjønnstilskudd (1 000 kr)			2001	2 500
<b>4 Arbeidsmarked</b>				
Sysselsatte 16-74 år etter arbeidsstedskommune og sektor. Pst.				
Stat			1999	2
Fylke			1999	8
Kommune			1999	26
Privat			1999	64
Arbeidsledige. Pst.			1999	1,4
Andel av de yrkesaktive som pendler ut av kommunen. Pst.			1999	30

# 1702 Steinkjer

	År	Kommunen	År	Kommunen
<b>1 Befolkning</b>				
Folkemengde pr. 1.1.	1992	20 725	2001	20 551
Folketilvekst siste 10 år. Pst.			2001	-0,6
Folkemengde, framskrevet til år 2010 (Middels vekst fra 1999)			1999	20 821
Andel av folkemengden i alderen 0-15 år. Pst.	1992	20,2	2001	21,2
Andel av folkemengden i alderen 80 år og over. Pst.	1992	3,7	2001	4,6
Andel bosatt i tettbygde strøk. Pst.	1992	59,6	1999	59,1
<b>2 Kommunale tjenester</b>				
Barnehagedekning 1-5 år. Pst.	1995	62,4	2000	67,4
Elever pr. lærerårsverk i grunnskolen	1993	11,8	1999	12,6
Legeårsverk pr. 10 000 innbyggere	1992	6,8	1999	7,2
Årsverk i skole- og helsestasjonstjenesten pr. 10 000 innbyggere	1992	4,5	1999	6,4
Sosialhjelpstilfeller pr. 1 000 innbyggere 16 år og over	1992	42	1999	39
Barn med barnevernstiltak pr. 1 000 innbyggere 0-17 år	1994	30	1999	27
Plasser i institusjoner for eldre pr. 1 000 innbyggere 80 år og over	1992	312	2000*	182
Mottakere av hjemmetjenester pr. 1 000 innbyggere 67 år og over	1992	222	2000*	315
<b>3 Kommuneøkonomi</b>				
Utgifter til boligformål i prosent av totale driftsutgifter	1992	3,6	1999	1,9
Utgifter til nærings-, miljø- og naturvernformål i prosent av totale driftsutgifter	1992	0,9	1999	0,3
Utgifter til kulturformål i prosent av totale driftsutgifter	1992	4,5	1999	4,3
Utgifter til tekniske formål i prosent av totale driftsutgifter	1992	11,4	1999	11,2
Utgifter til administrasjon i prosent av totale driftsutgifter	1992	3,9	1999	7,1
Netto driftsresultat i prosent av driftsinntekter	1992	-1,0	1999	2,3
Netto lånegjeld i prosent av driftsinntekter	1992	63,0	1999	64,3
Arbeidskapital i prosent av driftsinntekter	1992	6,6	1999	3,2
Avløp. Tilknytningsgebyr pr. abonnent. Løpende priser	1994	8 905	2000	4 700
Avløp. Årsgebyr pr. abonnent. Løpende priser	1994	2 050	2000	2 410
Korrigerte frie inntekter (landsgjennomsnitt=100)			2000	92
Ordinært skjønnstilskudd (1 000 kr)			2001	5 800
<b>4 Arbeidsmarked</b>				
Sysselsatte 16-74 år etter arbeidsstedskommune og sektor. Pst.				
Stat			1999	10
Fylke			1999	6
Kommune			1999	17
Privat			1999	66
Arbeidsledige. Pst.			1999	3,7
Andel av de yrkesaktive som pendler ut av kommunen. Pst.			1999	19

# 1742 Grong

	År	Kommunen	År	Kommunen
<b>1 Befolkning</b>				
Folkemengde pr. 1.1.	1992	2 540	2001	2 572
Folketilvekst siste 10 år. Pst.			2001	+3,2
Folkemengde, framskrevet til år 2010 (Middels vekst fra 1999)			1999	2 417
Andel av folkemengden i alderen 0-15 år. Pst.	1992	19,3	2001	20,6
Andel av folkemengden i alderen 80 år og over. Pst.	1992	5,2	2001	7,1
Andel bosatt i tettbygde strøk. Pst.	1992	43,0	1999	38,1
<b>2 Kommunale tjenester</b>				
Barnehagedekning 1-5 år. Pst.	1995	76,3	2000	89,2
Elever pr. lærerårsverk i grunnskolen	1993	10,2	1999	8,5
Legeårsverk pr. 10 000 innbyggere	1992	7,9	1999	11,7
Årsverk i skole- og helsestasjonstjenesten pr. 10 000 innbyggere	1992	6,7	1999	5,1
Sosialhjelpstilfeller pr. 1 000 innbyggere 16 år og over	1992	47	1999	47
Barn med barnevernstiltak pr. 1 000 innbyggere 0-17 år	1994	45	1999	41
Plasser i institusjoner for eldre pr. 1 000 innbyggere 80 år og over	1992	346	2000*	231
Mottakere av hjemmetjenester pr. 1 000 innbyggere 67 år og over	1992	284	2000*	341
<b>3 Kommuneøkonomi</b>				
Utgifter til boligformål i prosent av totale driftsutgifter	1992	2,4	1999	1,8
Utgifter til nærings-, miljø- og naturvernformål i prosent av totale driftsutgifter	1992	2,6	1999	2,4
Utgifter til kulturformål i prosent av totale driftsutgifter	1992	4,1	1999	4,3
Utgifter til tekniske formål i prosent av totale driftsutgifter	1992	6,2	1999	7,7
Utgifter til administrasjon i prosent av totale driftsutgifter	1992	9,7	1999	9,2
Netto driftsresultat i prosent av driftsinntekter	1992	-1,0	1999	1,7
Netto lånegjeld i prosent av driftsinntekter	1992	52,2	1999	65,6
Arbeidskapital i prosent av driftsinntekter	1992	9,2	1999	14,2
Avløp. Tilknytningsgebyr pr. abonnent. Løpende priser	1994	6 902	2000	8 404
Avløp. Årsgebyr pr. abonnent. Løpende priser	1994	1 096	2000	2 716
Korrigerte frie inntekter (landsgjennomsnitt=100)			2000	101
Ordinært skjønnstilskudd (1 000 kr)			2001	3 900
<b>4 Arbeidsmarked</b>				
Sysselsatte 16-74 år etter arbeidsstedskommune og sektor. Pst.				
Stat			1999	9
Fylke			1999	5
Kommune			1999	30
Privat			1999	56
Arbeidsledige. Pst.			1999	2,8
Andel av de yrkesaktive som pendler ut av kommunen. Pst.			1999	19

# 1749 Flatanger

	År	Kommunen	År	Kommunen
<b>1 Befolkning</b>				
Folkemengde pr. 1.1.	1992	1 376	2001	1 242
Folketilvekst siste 10 år. Pst.			2001	-14,0
Folkemengde, framskrevet til år 2010 (Middels vekst fra 1999)			1999	1 246
Andel av folkemengden i alderen 0-15 år. Pst.	1992	21,0	2001	21,7
Andel av folkemengden i alderen 80 år og over. Pst.	1992	5,5	2001	5,8
Andel bosatt i tettbygde strøk. Pst.	1992	32,7	1999	35,7
<b>2 Kommunale tjenester</b>				
Barnehagedekning 1-5 år. Pst.	1995	46,8	2000	73,7
Elever pr. lærerårsverk i grunnskolen	1993	6,8	1999	7,7
Legeårsverk pr. 10 000 innbyggere	1992	13,8	1999	13,7
Årsverk i skole- og helsestasjonstjenesten pr. 10 000 innbyggere	1992	7,2	1999	8,9
Sosialhjelpstilfeller pr. 1 000 innbyggere 16 år og over	1992	38	1999	29
Barn med barnevernstiltak pr. 1 000 innbyggere 0-17 år	1994	46	1999	13
Plasser i institusjoner for eldre pr. 1 000 innbyggere 80 år og over	1992	354	2000*	306
Mottakere av hjemmetjenester pr. 1 000 innbyggere 67 år og over	1992	228	2000*	249
<b>3 Kommuneøkonomi</b>				
Utgifter til boligformål i prosent av totale driftsutgifter	1992	0,4	1999	1,1
Utgifter til nærings-, miljø- og naturvernformål i prosent av totale driftsutgifter	1992	6,1	1999	1,4
Utgifter til kulturformål i prosent av totale driftsutgifter	1992	1,1	1999	2,0
Utgifter til tekniske formål i prosent av totale driftsutgifter	1992	3,4	1999	4,8
Utgifter til administrasjon i prosent av totale driftsutgifter	1992	10,9	1999	10,3
Netto driftsresultat i prosent av driftsinntekter	1992	0,8	1999	0,4
Netto lånegjeld i prosent av driftsinntekter	1992	58,4	1999	60,0
Arbeidskapital i prosent av driftsinntekter	1992	2,9	1999	1,6
Avløp. Tilknytningsgebyr pr. abonnent. Løpende priser	1994	6 240	2000	10 225
Avløp. Årsgebyr pr. abonnent. Løpende priser	1994	650	2000	1 170
Korrigerte frie inntekter (landsgjennomsnitt=100)			2000	120
Ordinært skjønnstilskudd (1 000 kr)			2001	3 300
<b>4 Arbeidsmarked</b>				
Sysselsatte 16-74 år etter arbeidsstedskommune og sektor. Pst.				
Stat			1999	2
Fylke			1999	-
Kommune			1999	41
Privat			1999	58
Arbeidsledige. Pst.			1999	4,3
Andel av de yrkesaktive som pendler ut av kommunen. Pst.			1999	20

# 1750 Vikna

	År	Kommunen	År	Kommunen
<b>1 Befolkning</b>				
Folkemengde pr. 1.1.	1992	3 789	2001	3 890
Folketilvekst siste 10 år. Pst.			2001	+3,5
Folkemengde, framskrevet til år 2010 (Middels vekst fra 1999)			1999	4 044
Andel av folkemengden i alderen 0-15 år. Pst.	1992	22,1	2001	22,6
Andel av folkemengden i alderen 80 år og over. Pst.	1992	4,4	2001	4,4
Andel bosatt i tettbygde strøk. Pst.	1992	57,8	1999	63,3
<b>2 Kommunale tjenester</b>				
Barnehagedekning 1-5 år. Pst.	1995	59,8	2000	67,6
Elever pr. lærerårsverk i grunnskolen	1993	9,5	1999	9,5
Legeårsverk pr. 10 000 innbyggere	1992	10,7	1999	10,3
Årsverk i skole- og helsestasjonstjenesten pr. 10 000 innbyggere	1992	4,0	1999	5,7
Sosialhjelpstilfeller pr. 1 000 innbyggere 16 år og over	1992	47	1999	40
Barn med barnevernstiltak pr. 1 000 innbyggere 0-17 år	1994	18	1999	16
Plasser i institusjoner for eldre pr. 1 000 innbyggere 80 år og over	1992	379	2000*	339
Mottakere av hjemmetjenester pr. 1 000 innbyggere 67 år og over	1992	313	2000*	325
<b>3 Kommuneøkonomi</b>				
Utgifter til boligformål i prosent av totale driftsutgifter	1992	1,2	1999	1,0
Utgifter til nærings-, miljø- og naturvernformål i prosent av totale driftsutgifter	1992	3,6	1999	0,7
Utgifter til kulturformål i prosent av totale driftsutgifter	1992	3,6	1999	2,7
Utgifter til tekniske formål i prosent av totale driftsutgifter	1992	7,2	1999	9,7
Utgifter til administrasjon i prosent av totale driftsutgifter	1992	9,2	1999	6,6
Netto driftsresultat i prosent av driftsinntekter	1992	1,0	1999	2,1
Netto lånegjeld i prosent av driftsinntekter	1992	74,2	1999	68,7
Arbeidskapital i prosent av driftsinntekter	1992	3,2	1999	8,8
Avløp. Tilknytningsgebyr pr. abonnent. Løpende priser	1994	5 000	2000	5 000
Avløp. Årsgebyr pr. abonnent. Løpende priser	1994	805	2000	1 370
Korrigerte frie inntekter (landsgjennomsnitt=100)			2000	100
Ordinært skjønnstilskudd (1 000 kr)			2001	5 800
<b>4 Arbeidsmarked</b>				
Sysselsatte 16-74 år etter arbeidsstedskommune og sektor. Pst.				
Stat			1999	2
Fylke			1999	4
Kommune			1999	19
Privat			1999	74
Arbeidsledige. Pst.			1999	3,2
Andel av de yrkesaktive som pendler ut av kommunen. Pst.			1999	18

# 1824 Vefsn

	År	Kommunen	År	Kommunen
<b>1 Befolkning</b>				
Folkemengde pr. 1.1.	1992	13 427	2001	13 501
Folketilvekst siste 10 år. Pst.			2001	+0,6
Folkemengde, framskrevet til år 2010 (Middels vekst fra 1999)			1999	13 823
Andel av folkemengden i alderen 0-15 år. Pst.	1992	20,0	2001	20,9
Andel av folkemengden i alderen 80 år og over. Pst.	1992	3,3	2001	4,4
Andel bosatt i tettbygde strøk. Pst.	1992	70,3	1999	71,1
<b>2 Kommunale tjenester</b>				
Barnehagedekning 1-5 år. Pst.	1995	44,5	2000	61,2
Elever pr. lærerårsverk i grunnskolen	1993	10,9	1999	11,6
Legeårsverk pr. 10 000 innbyggere	1992	7,7	1999	7,4
Årsverk i skole- og helsestasjonstjenesten pr. 10 000 innbyggere	1992	4,8	1999	5,6
Sosialhjelpstilfeller pr. 1 000 innbyggere 16 år og over	1992	60	1999	43
Barn med barnevernstiltak pr. 1 000 innbyggere 0-17 år	1994	25	1999	21
Plasser i institusjoner for eldre pr. 1 000 innbyggere 80 år og over	1992	302	2000*	232
Mottakere av hjemmetjenester pr. 1 000 innbyggere 67 år og over	1992	197	2000*	265
<b>3 Kommuneøkonomi</b>				
Utgifter til boligformål i prosent av totale driftsutgifter	1992	2,5	1999	0,5
Utgifter til nærings-, miljø- og naturvernformål i prosent av totale driftsutgifter	1992	0,6	1999	0,8
Utgifter til kulturformål i prosent av totale driftsutgifter	1992	5,1	1999	4,3
Utgifter til tekniske formål i prosent av totale driftsutgifter	1992	6,7	1999	5,4
Utgifter til administrasjon i prosent av totale driftsutgifter	1992	7,6	1999	7,5
Netto driftsresultat i prosent av driftsinntekter	1992	2,7	1999	0,7
Netto lånegjeld i prosent av driftsinntekter	1992	11,2	1999	39,2
Arbeidskapital i prosent av driftsinntekter	1992	19,0	1999	3,1
Avløp. Tilknytningsgebyr pr. abonnent. Løpende priser	1994	1 560	2000	4 475
Avløp. Årsgebyr pr. abonnent. Løpende priser	1994	605	2000	1 740
Korrigerte frie inntekter (landsgjennomsnitt=100)			2000	100
Ordinært skjønnstilskudd (1 000 kr)			2001	2 500
<b>4 Arbeidsmarked</b>				
Sysselsatte 16-74 år etter arbeidsstedskommune og sektor. Pst.				
Stat			1999	4
Fylke			1999	8
Kommune			1999	19
Privat			1999	69
Arbeidsledige. Pst.			1999	2,5
Andel av de yrkesaktive som pendler ut av kommunen. Pst.			1999	10

# 1826 Hattfjelldal

	År	Kommunen	År	Kommunen
<b>1 Befolkning</b>				
Folkemengde pr. 1.1.	1992	1 718	2001	1 632
Folketilvekst siste 10 år. Pst.			2001	-5,9
Folkemengde, framskrevet til år 2010 (Middels vekst fra 1999)			1999	1 550
Andel av folkemengden i alderen 0-15 år. Pst.	1992	18,3	2001	20,0
Andel av folkemengden i alderen 80 år og over. Pst.	1992	4,6	2001	5,6
Andel bosatt i tettbygde strøk. Pst.	1992	40,7	1999	37,5
<b>2 Kommunale tjenester</b>				
Barnehagedekning 1-5 år. Pst.	1995	78,0	2000	70,1
Elever pr. lærerårsverk i grunnskolen	1993	6,4	1999	7,1
Legeårsverk pr. 10 000 innbyggere	1992	11,7	1999	12,2
Årsverk i skole- og helsestasjonstjenesten pr. 10 000 innbyggere	1992	6,4	1999	6,7
Sosialhjelpstilfeller pr. 1 000 innbyggere 16 år og over	1992	43	1999	48
Barn med barnevernstiltak pr. 1 000 innbyggere 0-17 år	1994	17	1999	53
Plasser i institusjoner for eldre pr. 1 000 innbyggere 80 år og over	1992	253	2000*	239
Mottakere av hjemmetjenester pr. 1 000 innbyggere 67 år og over	1992	384	2000*	264
<b>3 Kommuneøkonomi</b>				
Utgifter til boligformål i prosent av totale driftsutgifter	1992	1,7	1999	1,1
Utgifter til nærings-, miljø- og naturvernformål i prosent av totale driftsutgifter	1992	2,8	1999	5,4
Utgifter til kulturformål i prosent av totale driftsutgifter	1992	3,0	1999	2,3
Utgifter til tekniske formål i prosent av totale driftsutgifter	1992	2,0	1999	2,5
Utgifter til administrasjon i prosent av totale driftsutgifter	1992	13,1	1999	9,9
Netto driftsresultat i prosent av driftsinntekter	1992	-3,3	1999	7,7
Netto lånegjeld i prosent av driftsinntekter	1992	23,8	1999	26,2
Arbeidskapital i prosent av driftsinntekter	1992	25,0	1999	31,4
Avløp. Tilknytningsgebyr pr. abonnent. Løpende priser	1994	2 300	2000	3 200
Avløp. Årsgebyr pr. abonnent. Løpende priser	1994	546	2000	875
Korrigerte frie inntekter (landsgjennomsnitt=100)			2000	117
Ordinært skjønnstilskudd (1 000 kr)			2001	1 200
<b>4 Arbeidsmarked</b>				
Sysselsatte 16-74 år etter arbeidsstedskommune og sektor. Pst.				
Stat			1999	3
Fylke			1999	1
Kommune			1999	37
Privat			1999	60
Arbeidsledige. Pst.			1999	3,2
Andel av de yrkesaktive som pendler ut av kommunen. Pst.			1999	19

# 1838 Gildeskål

	År	Kommunen	År	Kommunen
<b>1 Befolkning</b>				
Folkemengde pr. 1.1.	1992	2 569	2001	2 268
Folketilvekst siste 10 år. Pst.			2001	-13,4
Folkemengde, framskrevet til år 2010 (Middels vekst fra 1999)			1999	2 135
Andel av folkemengden i alderen 0-15 år. Pst.	1992	20,7	2001	19,1
Andel av folkemengden i alderen 80 år og over. Pst.	1992	7,7	2001	8,1
Andel bosatt i tettbygde strøk. Pst.	1992	33,9	1999	36,3
<b>2 Kommunale tjenester</b>				
Barnehagedekning 1-5 år. Pst.	1995	71,9	2000	68,7
Elever pr. lærerårsverk i grunnskolen	1993	6,8	1999	7,4
Legeårsverk pr. 10 000 innbyggere	1992	15,9	1999	10,6
Årsverk i skole- og helsestasjonstjenesten pr. 10 000 innbyggere	1992	5,6	1999	5,5
Sosialhjelpstilfeller pr. 1 000 innbyggere 16 år og over	1992	35	1999	28
Barn med barnevernstiltak pr. 1 000 innbyggere 0-17 år	1994	36	1999	22
Plasser i institusjoner for eldre pr. 1 000 innbyggere 80 år og over	1992	402	2000*	245
Mottakere av hjemmetjenester pr. 1 000 innbyggere 67 år og over	1992	209	2000*	413
<b>3 Kommuneøkonomi</b>				
Utgifter til boligformål i prosent av totale driftsutgifter	1992	0,9	1999	0,4
Utgifter til nærings-, miljø- og naturvernformål i prosent av totale driftsutgifter	1992	1,9	1999	1,6
Utgifter til kulturformål i prosent av totale driftsutgifter	1992	1,3	1999	2,6
Utgifter til tekniske formål i prosent av totale driftsutgifter	1992	3,0	1999	4,9
Utgifter til administrasjon i prosent av totale driftsutgifter	1992	12,9	1999	8,7
Netto driftsresultat i prosent av driftsinntekter	1992	-3,1	1999	10,0
Netto lånegjeld i prosent av driftsinntekter	1992	36,3	1999	-5,0
Arbeidskapital i prosent av driftsinntekter	1992	7,5	1999	22,4
Avløp. Tilknytningsgebyr pr. abonnent. Løpende priser	1994	4 500	2000	7 000
Avløp. Årsgebyr pr. abonnent. Løpende priser	1994	660	2000	1 158
Korrigerte frie inntekter (landsgjennomsnitt=100)			2000	107
Ordinært skjønnstilskudd (1 000 kr)			2001	2 500
<b>4 Arbeidsmarked</b>				
Sysselsatte 16-74 år etter arbeidsstedskommune og sektor. Pst.				
Stat			1999	4
Fylke			1999	3
Kommune			1999	40
Privat			1999	53
Arbeidsledige. Pst.			1999	3,2
Andel av de yrkesaktive som pendler ut av kommunen. Pst.			1999	28



# 1866 Hadsel

	År	Kommunen	År	Kommunen
<b>1 Befolkning</b>				
Folkemengde pr. 1.1.	1992	8 663	2001	8 200
Folketilvekst siste 10 år. Pst.			2001	-5,0
Folkemengde, framskrevet til år 2010 (Middels vekst fra 1999)			1999	8 375
Andel av folkemengden i alderen 0-15 år. Pst.	1992	20,2	2001	20,6
Andel av folkemengden i alderen 80 år og over. Pst.	1992	4,1	2001	5,2
Andel bosatt i tettbygde strøk. Pst.	1992	61,2	1999	62,3
<b>2 Kommunale tjenester</b>				
Barnehagedekning 1-5 år. Pst.	1995	59,2	2000	72,2
Elever pr. lærerårsverk i grunnskolen	1993	10,2	1999	10,6
Legeårsverk pr. 10 000 innbyggere	1992	10,2	1999	9,3
Årsverk i skole- og helsestasjonstjenesten pr. 10 000 innbyggere	1992	4,8	1999	6,1
Sosialhjelpstilfeller pr. 1 000 innbyggere 16 år og over	1992	55	1999	44
Barn med barnevernstiltak pr. 1 000 innbyggere 0-17 år	1994	33	1999	18
Plasser i institusjoner for eldre pr. 1 000 innbyggere 80 år og over	1992	378	2000*	233
Mottakere av hjemmetjenester pr. 1 000 innbyggere 67 år og over	1992	250	2000*	307
<b>3 Kommuneøkonomi</b>				
Utgifter til boligformål i prosent av totale driftsutgifter	1992	0,7	1999	0,9
Utgifter til nærings-, miljø- og naturvernformål i prosent av totale driftsutgifter	1992	4,0	1999	1,8
Utgifter til kulturformål i prosent av totale driftsutgifter	1992	2,8	1999	2,9
Utgifter til tekniske formål i prosent av totale driftsutgifter	1992	5,9	1999	8,2
Utgifter til administrasjon i prosent av totale driftsutgifter	1992	5,1	1999	4,2
Netto driftsresultat i prosent av driftsinntekter	1992	0,2	1999	0,7
Netto lånegjeld i prosent av driftsinntekter	1992	46,5	1999	54,7
Arbeidskapital i prosent av driftsinntekter	1992	-0,2	1999	8,2
Avløp. Tilknytningsgebyr pr. abonnent. Løpende priser	1994	-	2000	6 725
Avløp. Årsgebyr pr. abonnent. Løpende priser	1994	875	2000	1 594
Korrigerte frie inntekter (landsgjennomsnitt=100)			2000	99
Ordinært skjønnstilskudd (1 000 kr)			2001	7 500
<b>4 Arbeidsmarked</b>				
Sysselsatte 16-74 år etter arbeidsstedskommune og sektor. Pst.				
Stat			1999	2
Fylke			1999	16
Kommune			1999	21
Privat			1999	60
Arbeidsledige. Pst.			1999	4,0
Andel av de yrkesaktive som pendler ut av kommunen. Pst.			1999	20

## De sist utgitte publikasjonene i serien Notater

- 2001/49 L. Vågane: Undersøkelse om fysisk aktivitet blant personer i alderen 55-75 år: Dokumentasjonsrapport. 22s.
- 2001/50 L-C. Zhang: Estimeringsmetode for familie-/husholdningsfordeling. 17s.
- 2001/51 K.I. Bøe og J. Lajord: FD - Trygd: Dokumentasjonsrapport. Statsansatte. 1992-1999. 28s.
- 2001/52 I. Sagelvmo og H. Sjølie: Beregning av næringene jordbruk og skogbruk i nasjonalregnskapet. 51s.
- 2001/53 L.Solheim: Kvartalsvis lønnsindeks - definisjon av parametere, beregning av estimater og overvåking av kvaliteten. 24s.
- 2001/54 O. Klungsoyr: Sesongjustering av tids-serier. Spektralanalyse og filt-rering.47s.
- 2001/55 F. Brunvoll, S. Homstvedt og H. Høie: Mulighetenes marked? SSB-statistikk til regjeringens resultatoppfølging på miljøvernområdet. Potensial og foreløpige prioriteringer. 153s.
- 2001/56 E. Rønning: Trekk ved barn og unges levekår på 1990-tallet. 75s.
- 2001/57 A. Andersen, A.G. Hustoft, A. Rolland, S.T. Vikan: Dokumentasjon av levekårsundersøkelsene. 63s.
- 2001/58 J. Lajord, C. Nordseth: FD - Trygd: Dokumentasjonsrapport. Arbeidssøkere. 1992-1999. 76s.
- 2001/59 A.K. Enge, V. Hansen og B. Tørnsjø: Planlegging av et statistikkssystem for energibruk i næringsbygg. 47s.
- 2001/60 G. Daugstad, J. Einarsen, B. Holtet, T. Krokstad og T. Vangen: Dokumentasjonsnotat for FylkesKOSTRA videregående opplæring 2001. 127s.
- 2001/61 J. Epland og M.I. Kirkeberg: Dokumentasjon av inntektsstatistikken for personer og familier 1993-1998: En nærmere beskrivelse av inntektsvariabler for Folke- og boligtellingsen 2001. 51s.
- 2001/62 R.N. Johnsen: Undersøking om foreldrebetaling i barnehagar, august 2001. 39s.
- 2001/63 T. Granseth: Formidling av private hytter gjennom hytteformidler. 30s.
- 2001/64 R. Johannessen: Mikroindeksformel i konsumprisindeksen. 24s.
- 2001/65 S. Lien og C. Nordseth: FD - Trygd: Dokumentasjonsrapport. Fødsels- og sykepenger. 1992-1999. 117s.
- 2001/66 O. Haugen: Utrekning av vekter til inntekts- og formuesundersøkingane 1999. 26s.
- 2001/67 S. Strømsnes og T. Hagen: Datafangst lønnsstatistikk - en systematisk gjennomgang av prosesser fra utsending av skjema til data er ferdig for tabellproduksjon. 20s.
- 2001/68 B. Mathisen: Flyktninger og arbeidsmarkedet 4. kvartal 2000. 33s.
- 2001/69 M. Stålnacke, T. Nøtnæs og G. Haraldsen: Fokusgrupper om husholdningsbegrepet. 35s.
- 2001/70 O. Villund: Automatisk koding av yrke i Arbeidstakerregisteret. 14s.
- 2001/71 L.-R. Sletmoen: Merverdiavgiftsdata i Bedrifts- og foretaksregisteret (BoF). 16s.
- 2001/72 Ø. Kleven: Kultur- og mediebruksundersøkelsen 2000. Dokumentasjonsrapport. 53s.
- 2001/73 L. Vågane: Omnibusundersøkelsen 2000. Dokumentasjonsrapport. 115s.
- 2001/74 A.S. Abrahamsen, G. Olsen: Bedriftspopulasjonen 1998. Registrering av nye og opphørte bedrifter. 58s.
- 2001/76 B. Lie og G. Daugstad : Sammenlignende studie av norsk og finsk kultursektor. 175s.
- 2001/77 G. Haakonsen: Beregninger av utslipp til luft av klimagasser. En gjennomgang av arbeidsprosess og dokumentasjon. 39s.