Statistics Norway

Statistisk sentralbyrå

Hanne Cecilie Hougen

Samordnet levekårsundersøkelse 2004 - tverrsnittsundersøkelsen

Dokumentasjonsrapport

Korrigert versjon

Notater

Seksjon for intervjuundersøkelser

Forord

Samordnet levekårsundersøkelse, temaroterende 2004 (tverrsnittsundersøkelsen) er den åttende årgangen med datainnsamling i Statistisk sentralbyrå (SSB) sitt nye opplegg (1996-) for levekårsrelaterte undersøkelser.

Statistisk sentralbyrås seksjon for levekårsstatistikk er faglig ansvarlig for undersøkelsen. Seksjon for intervjuundersøkelser er ansvarlig for datainnsamlingen. Elisabeth Rønning ved seksjon for levekårsstatistikk har hatt det faglig ansvaret for undersøkelsen. Ved seksjon for intervjuundersøkelser har Hanne Cecilie Hougen hatt hovedansvar for gjennomføringen av datainnsamlingen, Thore Nafstad-Bakke har vært ansvarlig for utvalgstrekningen, Berit Svanøe-Hafstad for den elektroniske behandlingen av data (skjemaprogrammering og filetablering) og Kari Grøholt for oppfølging av intervjuerne.

Seksjon for arbeidsmarkedsstatistikk, ved Per Svein Aurdal, har stått for påkobling av næringskoder. Seksjon for datafangst har stått for den manuelle koding av næring, der det ikke forelå registeropplysninger, samt av yrke. Ved avdeling for personstatistikks IT-kontor har Trond Ydersbond hatt ansvar for kvalitetskontroll og tilrettelegging av filer.

Innhold:

1. Bakgrunn og formål **3**
2. Utvalg **4**
3. Datainnsamling **4**
4. Frafall **7**
5. Utvalgsskjevhet **8**
6. Utvalgsvarians **10**
7. PC-assistert intervjuing, innsamlingsfeil og bearbeidingsfeil **12**
Vedlegg 1 ..... **14**
Informasjonsbrev 14
Vedlegg 2 ..... **16**
Brosjyre 16
Vedlegg 3 ..... **19**
Brev til foresatte 19
Vedlegg 4 ..... **21**
Instruks til intervjuerne 21
Vedlegg 5 ..... **42**
Spørreskjema 42
Vedlegg 6 ..... **97**
Hjelpekort 97
Vedlegg 7 ..... **115**
Påminningsbrev 115
Vedlegg 8 ..... **117**
Oppfølgingsbrev 117
Vedlegg 9 ..... **119**
Følgebrev - postalt tillegg 119
Vedlegg 10 ..... **121**
Purrebrev - postalt tillegg 121
Vedlegg 11 ..... **123**
Spørreskjema 123
Vedlegg 12 ..... **127**
Informasjonsbrev - barneutvalg 127
Vedlegg 13 ..... **129**
Purrebrev - barneutvalg 129
Vedlegg 14 ..... **131**
Spørreskjema - barneutvalg 131
Vedlegg 15 ..... **138**
Takke- påminningskort 138
De sist utgitte publikasjonene i Serien Notater **140**

1. Bakgrunn og formål

Statistisk sentralbyrås Samordnet levekårsundersøkelse, temaroterende (tverrsnittsundersøkelsen) har som hovedmål at den over tid skal dekke alle viktige levekårsområder. Hovedtemaet i hver undersøkelse roterer etter en tre års syklus (arbeidsforhold i 1996, 2000 og 2003, boforhold, nærmiljø og fritid 1997, 2001 og 2004 og helse i 1998 og 2002). Undersøkelsen er samordnet i den forstand at den er utformet i samarbeid mellom Statistisk sentralbyrå og de ledende forsknings- og forvaltningsinstitusjoner innen hvert temaområde.

Statistisk sentralbyrås seksjon for levekårsstatistikk er ansvarlig for utformingen av spørsmålene som inngår i den internt finansierte delen av tverrsnittsundersøkelsen. Undersøkelsen er imidlertid lagt opp slik at eksterne oppdragsgivere kan betale for tilleggsspørsmål. Oppdragsgivere som deltar, kan i tillegg til datafiler med sine egne spørsmål, i ettertid søke om å få tilgang til Statistisk sentralbyrås spørsmål. Det gjør at oppdragsgivere som arbeider innenfor det enkelte temafeltet får mulighet til å belyse flere problemstillinger enn de SSBs spørsmål dekker.

Den oppdragsfinansierte delen av årets tverrsnittsundersøkelse har hatt følgende oppdragsgivere og tema:

Oppdragsgiver	Kontaktperson	Tema
Kommunal- og regionaldepartementet/ Husbanken	Henrik Cenar Jan-Erik Tvedt	Boligøkonomi, livsendringer, funksjonshemmede, fritidshus
Politi- og justisdepartementet	Arnt Even Hustad	Utsatthet for kriminalitet og vold
Statens forurensningstilsyn	Gisle Haakonsen[1]	Vedfyring

Tabell 1: Nøkkeltall

Nøkkeltall - hovedutvalg	Antall	Prosent
Utvalg (personer trukket ut for intervju)	5 000	
Avgang (døde, personer bosatt i utlandet eller på institusjon)	163	
Bruttoutvalg	4 837	
Frafall	1 497	30,9
Nettoutvalg intervjuundersøkelse (personer oppnådd intervju med)	3 340	69,1
Bruttoutvalg postalt tillegg (personer 16-79 år som er intervjuet)	3 236	
Nettoutvalg postalt tillegg (personer som besvarte skjemaet)	2 626	81,1
Frafall postalt tillegg	610	18,9
Innsamlingsmetode: Besøk/telefon og postalt selvutfyllingsskjema		
Feltperiode: 23. august 2004 - 22. januar 2005 (intervjuundersøkelse) - 3. september – 1. mai (postalt tillegg)		
Intervjutid: 40 minutter		
Antall sider i spørreskjema: 4		

[1] Seksjon for miljøstatistikk SSB.

Nøkkeltall - barneutvalg	Antall	Prosent
Utvalg (personer trukket ut for intervju)	1 000	
Avgang (døde, personer bosatt i utlandet eller på institusjon)	0	
Bruttoutvalg	1 000	
Frafall	363	36,3
Nettoutvalg (personer som besvarte skjema)	637	63,7
Innsamlingsmetode: Postalt selvutfyllingsskjema		
Feltperiode: november 2004 - mai 2005		
Antall sider i spørreskjemaet: 4 sider		

2. Utvalg

Det ble trukket to separate utvalg til undersøkelsen fra BEBAS[2]: Et hovedutvalg med 5 000 personer i alderen 16 år og eldre, og et barneutvalg med 1 000 barn og unge i alderen 6–15 år.

Hovedutvalget er trukket for besøksintervjuing (dvs. ansikt-til-ansikt-intervjuing). SSB har utarbeidet en egen to trinns utvalgsplan til bruk ved besøksundersøkelser. I denne utvalgsplanen er hele landet inndelt i et sett av utvalgsområder, som igjen er gruppert i 109 strata. Utvalgsområdene er kommuner eller grupper av kommuner. Kommuner med lavt innbyggertall er slått sammen med andre kommuner, slik at alle utvalgsområder har minst 7 prosent av samlet innbyggertall i det stratumet området tilhører. I en del tilfeller er mindre omegnskommuner til folkerike kommuner slått sammen med den store kommunen til ett område. Alle kommuner med mer enn 30 000 innbyggere og en del kommuner med mellom 25 000 og 30 000 innbyggere er tatt ut som egne strata. De andre utvalgsområdene er stratifisert innen hvert fylke etter næringsstruktur, bosettingstetthet, sentralitet, pendlings- og handelsmønstre, mediadekning og kommunikasjoner. I første trinn trekkes et utvalgsområde fra hvert stratum. Utvalgsområder som utgjør egne strata er trukket ut med 100 prosent sannsynlighet. De resterende er trukket ut med en sannsynlighet proporsjonal med innbyggertallet i utvalgsområdet. I andre trinn er utvalget av personer trukket tilfeldig fra de 109 utvalgsområdene. Trekkingen på andre trinn foregår slik at utvalget er selvveiende når begge trinn ses under ett.[3]

Barneutvalget ble trukket tilfeldig blant barn i alderen 6-15 år fra hele landet.

3. Datainnsamling

Datainnsamlingen for **hovedutvalget** ble gjennomført som kombinasjon av personlig intervju og postalt skjema. Intervjuene med personer i hovedutvalget skulle fortrinnsvis gjennomføres som besøksintervju. Det postale skjemaet ble sendt til personer i alderen 16-79 år som hadde gjennomført intervju. Data for **barneutvalget** ble samlet inn ved hjelp av postalt selvutfyllingsskjema.

[2] BEBAS er den sentrale demografi-/befolkningsdatabasen i SSB. Denne databasen oppdateres månedlig med opplysninger fra Skattedirektoratets sentrale folkeregister.

[3] Utvalgsplanen er nærmere beskrevet i Hoel, T., Lie, J-A., og Opdahl, S. (1995): *Revisjon av SSBs utvalgsplan. Dokumentasjonsrapport.* Statistisk sentralbyrå, Oslo

3.1. Hovedutvalg: Intervjuundersøkelsen

I forkant av intervjuundersøkelsen ble det sendt ut et informasjonsbrev og en brosjyre til personene som var trukket ut.[4] Formålet med informasjonsbrevet er å sørge for at de som er trukket ut blir orientert om undersøkelsesopplegg, tematikk og personvern i forkant av intervjuet. Hvis intervjuobjektene ikke har lest brevet før intervjuavtalen, referer intervjuerne innholdet i brevet før intervjuet starter. Foresatte til respondenter under 18 år fikk tilsendt samme brosjyren og et orienteringsbrev om undersøkelsen.[5]

Intervjuene ble foretatt i perioden 23. august 2004 til 22. januar 2005. Gjennomsnittlig intervjutid for undersøkelsen var 40 minutter. Fordi innsamlingsperioden strakk seg over 6 måneder ble det i slutten av oktober sendt ut et påminningsbrev om at undersøkelsen fortsatt pågikk til respondenter som ennå ikke var kontaktet.[6] Fordi svarinngangen var svakere enn forventet ble det i januar foretatt frafallsoppfølging. De som var plukket ut til oppfølgingen fikk tilsendt et brev med forvarsel om ny henvendelse før intervjuerne rekontaktet dem.[7]

Figur 1 viser hvordan svarprosenten utviklet seg i løpet av intervjuperioden. Av denne ser vi at svarinngang var relativt jevn i hele perioden, med en svak nedgang mot slutten. Nedgangen i brutto svarprosent i desember og januar gjenspeiler at personer intervjuerne ikke hadde kommet i kontakt med, da ble returnert og registrert som frafall.

Figur 1: Oversikt over svarinngangen

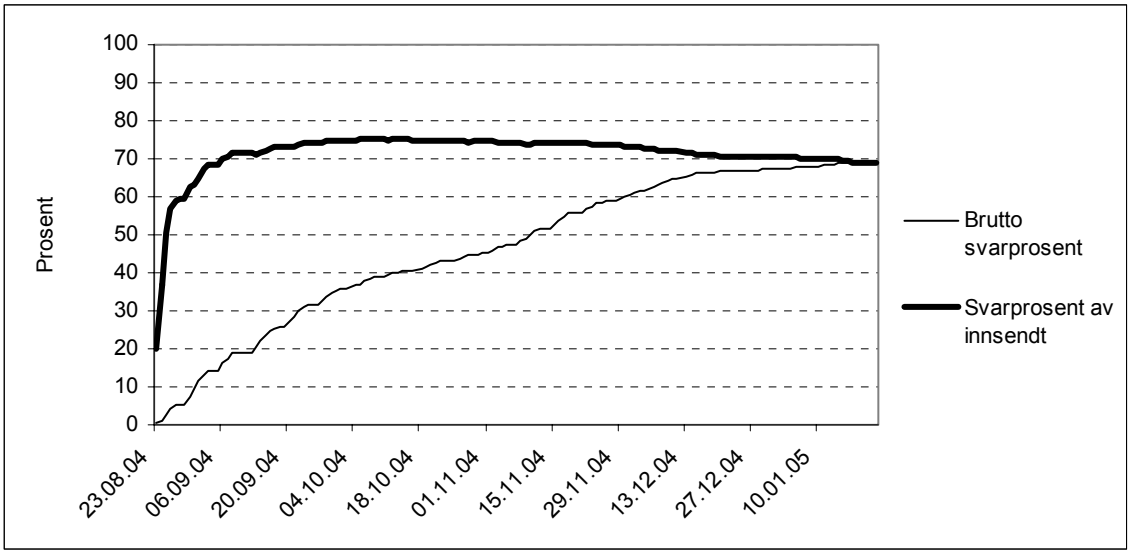

3.1.1. Innsamlingsmetode

Dataene er samlet inn ved personlig intervju. En hovedregel er at intervjuene skulle gjennomføres som besøk. Dette henger først og fremst sammen med lengden på intervjuet. For lange intervjuer er besøksintervju å foretrekke. Det at temaet for undersøkelsen er boforhold, tilsier også at hjemmeintervju er hensiktsmessig for å sikre høy datakvalitet i spørsmål knyttet direkte til boligen og boforhold.[8] Det ble imidlertid åpnet for å foreta intervjuene per telefon hvis intervjupersonen foretrakk dette. Det ble også tilbudt telefonintervjuer i så kalte 'tomme områder', det vil si i områder der det ikke

[4] Se hhv vedlegg 1 Informasjonsbrev og vedlegg 2 Brosjyre.

[5] Se vedlegg 3 Brev til foresatte.

[6] Se vedlegg 7 Påminningsbrev.

[7] Se vedlegg 8 Oppfølgingsbrev.

[8] Besøks- eller ansikt-til-ansikt-intervjuene blir også gjennomført i andre lokaler enn intervjuobjektets (IO) bolig, blant annet benyttes bibliotek og kafeer etter avtale med IO.

er intervjuere tilgjengelig innen rimelig reiseavstand.[9] Tabell 2 viser andel telefon- og besøksintervju etter kjønn og alder.

Tabell 2: Andel besøks-/telefonintervju etter kjønn og alder. Prosent

	Andel besøk	Andel telefon	Antall intervju
Totalt	60,6	39,4	3 340
Kjønn			
Mann	59,4	40,6	1 692
Kvinne	61,8	38,2	1 648
Alder			
15-24 år	54,5	45,5	481
25-44 år	56,7	43,3	1 266
45-66 år	61,1	38,9	1 158
67-79 år	74,6	25,4	331
80- år	85,6	14,4	104

Av tabellen ser vi at registrerte besøk er noe høyere for kvinner enn for menn, og at besøksandelen stiger med økende alder.

3.2. Hovedutvalg: Postalt tillegg

Datainnsamlingen foregikk i perioden 3. september 2004 – 1. mai 2005. Personene i alderen 16–79 år fikk tilsendt et spørreskjema og informasjonsbrev 1–2 uker etter intervjuet.[10] Skjemaet inneholdt spørsmål om friluftsliv, fysisk aktivitet og tilbud i nærmiljøet. Etter to uker mottok alle et takke-/påminningskort[11], og to uker etter dette ble det sendt ut et purrebrev[12] med spørreskjema til de som ikke hadde svart. Besvarte skjema ble sjekket inn og registrert manuelt ved seksjon for intervjuundersøkelser.

3.3. Barneutvalg

Datainnsamlingen foregikk i perioden november 2004 – mai 2005. Skjema og informasjonsbrev ble sendt ut til foresatte til barn og unge som var trukket ut til å delta. Skjemaet var en forenklet versjon av skjema sendt til hovedutvalget, og inneholdt spørsmål om friluftsliv, fysisk aktivitet og tilbud i nærmiljøet.[13]

I slutten av november 2004 ble det sendt ut takke-/påminningskort til alle.[14] I midten av januar 2005 ble det sendt ut et purrebrev[15] og spørreskjema til de som ikke hadde svart. I etterkant av utsendingen ble det oppdaget en feil i trykkingen av skjemaet, slik at spørsmål 1–4b og 16 hadde falt ut. Det ble derfor sendt ut nytt skjema med disse spørsmålene til de som hadde besvart skjema med feiltrykk, og et fullstendig skjema til de som ennå ikke hadde svart. Resultatet ble at av de 637 som besvarte skjemaet, var det 61 som ikke besvarte spørsmål 1–4b og 16.

Besvarte skjema ble sjekket inn og registrert manuelt ved seksjon for intervjuundersøkelser.

[9] Reglen er at hvis det er mer enn en times reisetid utenfor intervjuerns tildelte intervjuområde (kommune eller bydel) skal det ikke foretas besøk.

[10] Se hhv vedlegg 9 Følgebrev - postalt tillegg, og vedlegg 11 Spørreskjema - postalt tillegg.

[11] Se vedlegg 15 Takke-/påminningskort.

[12] Se vedlegg 10 Purrebrev - postalt tillegg.

[13] Se vedlegg 14 Spørreskjema - barneutvalg.

[14] Se vedlegg 15 Takke-/påminningskort.

[15] Se vedlegg 13 Purrebrev - barneutvalg.

4. Frafall

Vi vil aldri kunne få svar fra alle som er trukket ut til en undersøkelsen. Av de 5 000 som var trukket ut til å delta var 163 utenfor målgruppen og ble satt til avgang.[16] I tillegg til avganger er en del som ikke blir med fordi de ikke ønsker å delta, er forhindret fra å delta eller ikke er mulige å oppnå kontakt med. I intervjuundersøkelsen gjaldt det 1 497 personer, tilsvarende 30,9 prosent av bruttoutvalget. Mens det var 610 personer eller 18,9 prosent av målgruppen, som ikke sendte inn det postale tillegget. I barneutvalget utgjorde frafallet 363 personer, tilsvarende 36,3 prosent av bruttoutvalget.

Tabell 3 viser hvordan svarprosent og frafallsårsaker fordeler seg for **intervjuundersøkelsen**. Her har vi tatt utgangspunkt i bruttoutvalget, og ser hvordan svarprosenten og ulike frafallsårsaker varierer med kjønn, alder og bosted.

Tabell 3: Svarprosent og frafallsårsaker etter kjønn, alder og landsdel i hovedutvalgets intervjuundersøkelse. Prosent av bruttoutvalg

	I alt	Intervju	Ønsker ikke å delta	Forhindret	Ikke truffet	Annet frafall	Antall personer
I alt	100	69,1	22,7	3,6	4,5	0,2	4 837
Kjønn							
Mann	100	69,4	21,9	2,5	6,0	0,2	2 437
Kvinne	100	68,7	23,5	4,7	3,0	0,1	2 400
Alder							
15-24 år	100	68,4	24,3	1,7	5,4	0,1	703
25-44 år	100	71,8	19,4	1,9	6,6	0,3	1 763
45-66 år	100	70,4	23,2	3,0	3,3	0,1	1 645
67-79 år	100	63,3	26,6	8,8	1,3	-	523
80 år og eldre	100	51,2	31,5	16,3	1,0	-	203
Landsdel							
Akershus og Oslo	100	65,9	20,3	5,1	8,3	0,4	1 086
Hedmark og Oppland	100	71,1	24,5	3,6	0,8	-	387
Østlandet ellers	100	65,1	26,0	3,9	4,9	0,1	943
Agder og Rogaland	100	73,8	22,3	2,4	1,3	0,1	667
Vestlandet	100	70,3	22,6	3,2	3,8	0,1	837
Trøndelag	100	68,0	25,2	2,7	4,1	-	441
Nord-Norge	100	74,6	18,5	2,5	4,2	0,2	476

Vi ser at 'ønsker ikke å delta' var den langt viktigste årsaken til frafall i intervjuundersøkelsen, 22,7 prosent. Den nest viktigste årsaken var at man ikke oppnådde kontakt med intervjuobjektet, andelen 'ikke truffet' var 4,5 prosent. Vi finner det høyeste frafallet blant personer i alderen 80 år eller eldre, og blant bosatte på 'Østlandet ellers'. Frafallsgrunnene varierer med alder og landsdel. I de yngste aldersgruppene skyldes en større andel av frafallet at det ikke er oppnådd kontakt, mens blant de eldste er det flere som ikke ønsker å delta, eller er forhindret blant annet på grunn av sykdom. I Oslo og Akershus skyldes en større andel av frafallet at det ikke er oppnådd kontakt enn i de andre landsdelene. På 'Østlandet ellers' finner vi den høyeste - og i Nord-Norge den laveste andelen, som 'ikke ønsker å delta'.

Tabell 4 viser hvordan svarprosent og frafall fordeler seg for de som svarte på det **postale tillegget**. Vi har ikke opplysninger om frafallsårsak blant dem som ikke besvarte det postale tilleggskjemaet. Her har vi tatt utgangspunkt intervjuundersøkelsens bruttoutvalg, og ser hvordan svarprosent og frafall varierer med kjønn, alder og bosted. Av tabellen frafallet er størst blant menn, personer bosatt i Akershus og Oslo, og unge i alderen 15-24 år.

[16] I denne undersøkelser var dette personer bosatt på institusjon eller i utlandet, samt døde.

Tabell 4: Svarprosent og frafallsårsaker etter kjønn, alder og landsdel i hovedutvalgets postale tillegg. Prosent av bruttoutvalg

	I alt	Intervju	Frafall	Antall personer
I alt	100	81,1	18,9	3 236
Kjønn				
Mann	100	79,3	20,7	1 658
Kvinne	100	83,1	16,9	1 578
Alder				
15-24 år	100	73,8	26,2	481
25-44 år	100	79,0	21,0	1 266
45-66 år	100	85,8	14,2	1 158
67-79 år	100	84,0	16,0	331
Landsdel				
Akershus og Oslo	100	79,0	21,0	699
Hedmark og Oppland	100	84,6	15,4	267
Østlandet ellers	100	80,6	19,4	597
Agder og Rogaland	100	82,0	18,0	478
Vestlandet	100	79,7	20,3	561
Trøndelag	100	84,7	15,3	294
Nord-Norge	100	82,1	17,9	340

Tabell 5 viser hvordan svarprosent og frafall fordeler seg i **barneutvalget** etter kjønn og alder. Vi har ikke opplysninger om frafallsårsak blant dem som ikke besvarte skjemaet. Tabellen viser at det er langt flere jenter enn gutter som har svart, og at svarprosenten stiger med økende alder.

Tabell 5: Svarprosent og frafallsårsaker etter kjønn og alder i barneutvalget. Prosent av bruttoutvalg

	I alt	Intervju	Frafall	Antall personer
I alt	100	63,7	36,3	1 000
Kjønn				
Gutt	100	60,3	39,7	501
Jente	100	67,1	32,9	499
Alder				
6-10 år	100	61,0	39,0	505
11-15 år	100	66,5	33,5	495

5. Utvalgsskjevhet[17]

Frafall fører til utvalgsskjevhet når fordelingen av et bestemt kjennemerke er annerledes blant dem som svarte (nettoutvalget) enn blant de som ble forsøkt intervjuet (bruttoutvalget). Utvalgsskjevhet i forhold til ett kjennemerke medfører ikke nødvendigvis at nettoutvalget er skjevt i forhold til andre kjennemerker. På den annen side gir godt samsvar mellom fordelingene i netto- og bruttoutvalget for ett eller flere kjennemerker ingen garanti for at utvalget ikke er skjevt på andre kjennemerker.

Vi kan også snakke om utvalgsskjevhet når fordelingen av et bestemt kjennemerke er annerledes i bruttoutvalget enn i populasjonen som undersøkelsen omfatter. Slik utvalgsskjevhet kan oppstå i

[17] Vekter som er lagt på datasettet er ikke beskrevet i dette notatet.

utvalgstrekkingen, hvor tilfeldigheter kan føre til at fordelingen av enkelte kjennemerker i utvalget ikke er helt lik fordelingen i populasjonen (utvalgsvarians).

I vurderingen av utvalgsskjevhet bør en knytte større oppmerksomhet til avvikene mellom nettoutvalget og bruttoutvalget enn mellom bruttoutvalget og populasjonen. Avvikene mellom bruttoutvalget og populasjonen skyldes tilfeldig utvalgsvarians, og en kan forvente at de personene som trekkes ut i hver befolkningsgruppe ikke skiller seg systematisk fra de som ikke trekkes ut. Dersom en ønsker å presentere data for et tverrsnitt av det norske folk, vil grupper som er underrepresentert i bruttoutvalget veie for lite i de samlede resultatene. Innenfor hver gruppe vil personene som er trukket ut være representative for sin gruppe. Slike skjevheter er erfaringsmessig små, og vi vil derfor ikke gå nærmere inn på dette. I sammenlikninger mellom nettoutvalget og bruttoutvalget har man i tillegg en risiko for at de personene i en befolkningsgruppe som faktisk har deltatt (nettoutvalget), skiller seg systematisk fra de personene som ikke har deltatt (frafallet).

Tabell 6 viser fordelingen av kjennemerkene kjønn, alder og landsdel i bruttoutvalget, nettoutvalget og blant frafallet i **intervjuundersøkelsen**. Avvikene mellom netto- og bruttoutvalget er små. Det største avviket finner vi for aldersgruppen 25–44 år. Denne gruppen er noe overrepresentert, mens aldersgruppen '80 år og eldre' er noe underrepresentert i forhold til de andre aldersgruppene. I tillegg er personer bosatt i Oslo og Akershus og på 'Østlandet ellers' noe underrepresentert i forhold til personer bosatt i andre landsdeler.

Tabell 6: Bruttoutvalg, frafall og nettoutvalg fordelt på kjønn, alder og landsdel for hovedutvalgets intervjuundersøkelse. Prosent

	Bruttoutvalg	Frafall	Nettoutvalg	Differanse netto-brutto
Totalt	100	100	100	
Kjønn				
Mann	50,4	49,8	50,7	0,3
Kvinne	49,6	50,2	49,3	-0,3
Alder				
15-24 år	14,5	14,8	14,4	-0,1
25-44 år	36,4	33,2	37,9	1,5
45-66 år	34,0	32,5	34,7	0,7
67-79 år	10,8	12,8	9,9	-0,9
80 år og eldre	4,2	6,6	3,1	-1,1
Landsdel				
Akershus og Oslo	22,5	24,7	21,4	-1,1
Hedmark og Oppland	8,0	7,5	8,2	0,2
Østlandet ellers	19,5	22,0	18,4	-1,1
Agder og Rogaland	13,8	11,7	14,7	0,9
Vestlandet	17,3	16,6	17,6	0,3
Trøndelag	9,1	9,4	9,0	-0,1
Nord-Norge	9,8	8,1	10,6	0,8
Antall personer	4 837	1 497	3 340	

Tabell 7 viser fordelingen av kjennemerkene kjønn, alder og landsdel i bruttoutvalget, nettoutvalget og blant frafallet i det **postale tillegget**. Vi ser at kvinner er noe overrepresentert i forhold til menn, og at aldersskjevhetene er noe forsterket. De to yngste aldersgruppene er noe underrepresentert, mens personer i alderen 45-66 år er overrepresentert.

Tabell 7: Bruttoutvalg, frafall og nettoutvalg fordelt på kjønn, alder og landsdel for hovedutvalgets postalt tillegg. Prosent

	Bruttoutvalg	Frafall	Nettoutvalg	Differanse netto-brutto
Totalt	100	100	100	
Kjønn				
Mann	51,2	56,2	50,1	-1,1
Kvinne	48,8	43,8	49,9	1,1
Alder				
15-24 år	14,9	20,7	13,5	-1,4
25-44 år	39,1	43,6	38,1	-1,0
45-66 år	35,8	27,0	37,8	2,0
67-79 år	10,2	8,7	10,6	0,4
Landsdel				
Akershus og Oslo	21,6	24,1	21,0	-0,6
Hedmark og Oppland	8,3	6,7	8,6	0,3
Østlandet ellers	18,4	19,0	18,3	-0,1
Agder og Rogaland	14,8	14,1	14,9	0,1
Vestlandet	17,3	18,7	17,0	-0,3
Trøndelag	9,1	7,4	9,5	0,4
Nord-Norge	10,5	10,0	10,6	0,1
Antall personer	3 236	610	2 626	

Tabell 8 viser fordelingen av kjennemerkene kjønn og alder i bruttoutvalget, nettoutvalget og blant frafallet i **barneutvalget**. Av tabellen ser vi at det både er avvik i forhold til kjønn og alder når vi sammenlikner netto- og bruttoutvalget. Jentene er overrepresentert i forhold til guttene, og de eldste er overrepresentert i forhold til de yngste.

Tabell 8: Bruttoutvalg, frafall og nettoutvalg fordelt på kjønn og alder for barneutvalget. Prosent

	Bruttoutvalg	Frafall	Nettoutvalg	Differanse netto-brutto
Totalt	100	100	100	
Kjønn				
Gutt	50,1	54,8	47,4	-2,7
Jente	49,9	45,2	52,6	2,7
Alder				
6-10 år	50,5	54,3	48,4	-2,1
11-15 år	49,5	45,7	51,6	2,1
Antall personer	1 000	363	637	

6. Utvalgsvarians

Fordi resultatene bygger på opplysninger om et utvalg av den befolkningen som undersøkelsen dekker, er det knyttet en viss usikkerhet til dem. Denne usikkerheten kalles utvalgsvarians. I og med at utvalget er trukket etter reglene for tilfeldig utvalg, er det mulig å beregne hvor stor utvalgsvariansen kan ventes å bli.

Et hyppig brukt mål på usikkerheten i resultatet for et kjennemerke, er standardavviket til den observerte verdien av dette kjennemerket. Størrelsen på dette standardavviket avhenger av tallet på observasjoner i utvalget, måten utvalget er trukket på og av fordelingen til det aktuelle kjennemerket i befolkningen. Fordelingen i befolkningen kjenner vi ikke, men det er mulig å anslå standardavviket i utvalgsfordelingen ved hjelp av observasjonene i utvalget.

Det er ikke foretatt egne beregninger av slike anslag for denne undersøkelsen. Tabell viser likevel størrelsen på standardavviket for observerte prosentandeler ved ulike utvalgsstørrelser for et utvalg som er trukket etter SSBs utvalgsplan. Av tabellen går det fram at usikkerheten øker når antall observasjoner minker og når prosenttallet nærmer seg 50.

Tabell 9: Forventet standardavvik for observerte prosentandeler ved ulike utvalgsstørrelser

Antall observasjoner	5/95	10/90	15/85	20/80	25/75	30/70	35/65	40/60	50/50
25	5,4	7,5	8,9	10,0	10,8	11,5	11,9	12,2	12,5
50	3,8	5,2	6,2	7,0	7,6	8,0	8,3	8,6	8,7
100	2,7	3,7	4,4	4,9	5,3	5,6	5,9	6,0	6,2
200	1,9	2,6	3,1	3,5	3,8	4,0	4,1	4,3	4,3
300	1,5	2,1	2,5	2,8	3,1	3,2	3,4	3,5	3,5
500	1,2	1,6	2,0	2,2	2,4	2,5	2,6	2,7	2,7
1000	0,8	1,2	1,4	1,5	1,7	1,8	1,8	1,9	1,9
1200	0,8	1,1	1,3	1,4	1,5	1,6	1,7	1,7	1,8
1500	0,7	0,9	1,1	1,3	1,4	1,4	1,5	1,5	1,6
2000	0,6	0,8	1,0	1,1	1,2	1,3	1,3	1,3	1,4
2500	0,5	0,7	0,9	1,0	1,1	1,1	1,2	1,2	1,2
3000	0,5	0,7	0,8	0,9	1,0	1,0	1,1	1,1	1,1
4000	0,4	0,6	0,7	0,8	0,8	0,9	0,9	0,9	1,0
5000	0,4	0,5	0,6	0,7	0,7	0,8	0,8	0,8	0,9

Ved hjelp av standardavviket er det mulig å beregne et intervall som med en bestemt sannsynlighet inneholder den sanne verdi av en beregnet størrelse (den verdien vi ville ha fått dersom vi hadde foretatt en totaltelling i stedet for en utvalgsundersøkelse). Slike intervaller kalles konfidensintervaller hvis de er konstruert på en bestemt måte: La M være den beregnede størrelsen og S være et anslag for standardavviket til M. Konfidensintervallet med grensene (M-2S) og (M+2S), vil med omtrent 95 prosents sannsynlighet inneholde den sanne verdien.

Følgende eksempel illustrerer hvordan en kan bruke tabell 9 for å finne konfidensintervaller: Anslaget på standardavviket til et observert prosenttall på 70 er 1,0 når antall observasjoner er 3 000. Konfidensintervallet for den sanne verdi får grensene 70 ± 2 x 1,0. Det vil si at intervallet som strekker seg fra 68 til 72 prosent med 95 prosent sannsynlighet inneholder den tallstørrelsen en ville fått om hele befolkningen hadde vært med i undersøkelsen.

Konfidensintervall kan konstrueres for ulike sikkerhetsnivå. Et konfidensintervall med grensene (M+S) og (M-S) vil med 68 prosent sannsynlighet inneholde populasjonens sanne verdi. Et konfidensintervall med grensene (M+2,6S) og (M-2,6S) vil med 99 prosent sannsynlighet inneholde populasjonens sanne verdi.

Ofte er det ønskelig å sammenlikne prosenttall for flere grupper. Når to usikre tall sammenliknes, vil usikkerheten på forskjellen mellom dem vanligvis bli større enn usikkerheten knyttet til hvert enkelt tall. Standardavviket til forskjeller mellom to prosenttall er lik kvadratroten av summen av kvadratene av standardavvikene til enkelttallene. Når en har anslag for standardavviket til slike forskjeller, kan en konstruere konfidensintervall for den sanne verdi på samme måte som beskrevet ovenfor.

7. PC-assistert intervjuing, innsamlingsfeil og bearbeidingsfeil

I enhver undersøkelse, både i totaltellinger og utvalgsundersøkelser, vil det forekomme svar som er feil. Feilene kan oppstå både i forbindelse med innsamlingen og under bearbeidingen. Datainnsamlingen i intervjuundersøkelsen foregikk ved hjelp av PC. CAI-baserte undersøkelser (computer assisted interviewing) foregår på den måten at intervjuerne benytter PC under intervjuet, leser opp spørsmålene fra dataskjermen og registrerer svarene direkte.

En viktig fordel med denne innsamlingsmetoden er at alle hopp i spørreskjemaet programmeres på forhånd, og vi kan dermed redusere faren for at intervjuerne stiller feil spørsmål til feil personer. En så komplisert oppbygd intervjuundersøkelse som levekårsundersøkelsen hadde det vært vanskelig å gjennomføre med bruk av papirskjema, da manuell administrasjon av ulike undergrupper og svarruter i skjemaet hadde skapt stor usikkerhet med hensyn til svarkvaliteten.

Samtidig ligger det farer i det at hoppene programmeres på forhånd. Eventuelle feil i programmeringen blir gjennomgående, og kan føre til at spørsmål blir verdiløse. En enkelt programmeringsfeil kan også føre til at et eller flere spørsmål ikke måler det som var intendert. I denne undersøkelsen ble det oppdaget en feil, som førte til noen personer som skulle hatt spørsmål BO_oms ikke fikk dette.[18]

En annen fordel med PC-assistert intervjuing, er mulighetene for å tilpasse ordlyden i spørsmålene avhengig av intervjupersonenes situasjon eller svar på tidligere spørsmål. Typisk bruk av slike tilpasninger er at det riktige ordet blir stående i spørsmålsformuleringene i stedet for at spørsmålene inneholder skråstreker (han/hun, du/dere, ektefelle/samboer). Dette gir intervjusituasjonen et mer personlig preg.

Endelig gir PC-assistert intervjuing mulighet for direkte kontroll av svarkonsistens mellom ulike spørsmål. For hvert spørsmål er det lagt inn grenser for gyldige verdier. I tillegg er det bygget inn et omfattende feilmeldingssystem dersom intervjueren taster inn et svar som er inkonsistent i forhold til tidligere svar. Slike svarkontroller er lagt inn på to nivå. En del feilmeldinger er absolutte, og kan ikke overstyres. Dette kan brukes f.eks. ved aldersgrenser. Andre ganger legges det inn advarsler som intervjuerne kan velge å se bort fra. Denne undersøkelsen kunne det vært benyttet flere kontroller knyttet til svarkonsistens blant annet mellom størrelsen på bolig, husholdningsstørrelse og antall rom.

De overnevnte sidene ved PC-assistert intervjuing bidrar til å fremme økt datakvalitet. Innsamlingsfeil som skyldes intervjuerens feilregistreringer blir langt mindre enn ved bruk av papirskjema. Vi unngår registrering av ugyldige verdier og vi oppnår et redusert frafall på enkeltspørsmål ved at mulighetene for hoppfeil reduseres.

Innsamlingsfeil kan også komme av at intervjupersonen avgir feil svar. Det kan skyldes vansker med å huske forhold tilbake i tid eller kan gjøre rede for detaljer i kompliserte forhold. Det kan også skyldes at spørsmål blir misforstått. Når det blir spurt om forhold som folk erfaringsmessig finner kompliserte, må en regne med å få en del feilaktige svar. I denne undersøkelsen gjelder nok dette særskilt detaljerte opplysninger om boligen og boligøkonomi, som f.eks presise angivelser av boligstørrelse, byggeår, utgifter til bolig, boliggjeld, rentesatser og avdrag.

Innsamlingsfeil kan også oppstå fordi visse spørsmål av enkelte oppfattes som ømtålige. Intervjupersonene kan i slike tilfeller bevisst gi feilaktige svar. De vurderinger som ligger til grunn for

[18] I årets undersøkelse ble spørsmålet Bo_eie utvidet fra tre til fire svarkategorier. Svarkategorien 'leier eller disponerer på annen måte ble delt opp i 'leier' og 'disponerer på annen måte'. Personer som hadde svart at de 'disponerer på annen måte' fikk ikke spørsmål BO_oms. Svarene i dette spørsmål er dermed ikke sammeliknbare med tilsvarende spørsmål i tidligere levekårsundersøkelser om boforhold.

svaret kan også bli påvirket av hva intervjupersonen oppfatter som sosialt ønskelig. Opplysninger om privatøkonomi vil av noen oppleves som sensitive.

Bearbeidingsfeil er avvik mellom den verdien som registreres inn og den verdien som til slutt rapporteres ut. Slike feil kan oppstå for eksempel under avledninger (omkodinger).

Vedlegg 1

Informasjonsbrev

«NAVN» - «IO_NR»
«ADRESSE»
«POSTNR» «POSTSTED»

Oslo, august 2004
Saksbehandler: Hanne Cecilie Hougen
Grønt nr.: 800 83 028
Seksjon for intervjuundersøkelser

Levekårsundersøkelsen 2004

I løpet av høsten vil en intervjuer fra Statistisk sentralbyrå kontakte deg i forbindelse med vår årlige undersøkelse om levekår i Norge. Du er en av 5 000 som er trukket ut til å delta. Utvalget er trukket tilfeldig fra Folkeregisteret, og representerer et speilbilde av befolkningen i alderen 16 år og eldre.

Årets undersøkelse dreier seg i hovedsak om bolig, nærmiljø og fritidsaktiviteter. Det er også noen spørsmål om helse og sikkerhet i hverdagen. Noen av spørsmålene vil handle om forhold som gjelder hele husstanden. For å få mest mulig korrekte opplysninger, ber vi derfor om at **den i husstanden som best kan svare på spørsmål om boligen og husholdningens økonomi er til stede** under denne delen av intervjuet.

Undersøkelsen gjennomføres etter lovpålagte regler og SSB er underlagt kontroll både fra Datatilsynet og vårt eget personvernombud. **Intervjuerne og alle andre som arbeider i Statistisk sentralbyrå har taushetsplikt.** Vi vil aldri offentliggjøre eller formidle videre hva den enkelte har svart. Intervjuerne viser alltid legitimasjonskort ved besøk. Ved telefonintervju kan intervjueren fortelle deg hvordan du får bekreftet at han/hun arbeider for Statistisk sentralbyrå. Det er frivillig å delta, og du kan når som helst trekke deg fra undersøkelsen. For at vi skal få gode resultater er det imidlertid avgjørende at de som er trukket ut deltar. **Vi kan ikke erstatte deg med en annen.**

For å gjøre intervjuet kortere og for å øke utbyttet av svarene vi får, vil vi også hente inn opplysninger fra Statistisk sentralbyrås utdannings-, arbeidsmarkeds-, skatte- og inntektsregistre. Registrene inneholder blant annet opplysninger om utdanning, inntekt, formue, trygder, stønader, og arbeidssted. De som foretar registerkoplingene, får ikke vite hvilke personer opplysningene gjelder. Senest to år etter at datainnsamlingen er avsluttet fjernes alle navn og adresser fra datamaterialet. Fødselsnummeret vil bli erstattet med et kodenummer som gjør det mulig å se svarene i sammenheng med opplysninger i registrene.

Du finner flere opplysninger om undersøkelsen i den vedlagte brosjyren. Dersom du har spørsmål om undersøkelsen, kan du ringe grønt nr. 800 83 028, eller sende en e-post til levekaar@ssb.no. Generelle spørsmål vedrørende personvern i Statistisk sentralbyrå kan rettes til vårt personvernombud på telefon 21 09 00 00 eller e-post personvernombud@ssb.no.

Vi håper du vil svare - det er viktig at du teller med!

Med vennlig hilsen

Svein Longva
adm. direktør

Ole Sandvik
seksjonssjef

Oslo, august 2004
Sakshandsamar: Hanne Cecilie Hougen
grønt nr.: 800 83 028
Seksjon for intervjuundersøkingar

Levekårsundersøkinga 2004

I løpet av hausten vil ein intervjuar frå Statistisk sentralbyrå kontakte deg i samband med vår årlege undersøking om levekår i Noreg. Du er ein av 5 000 som er trekte ut til å delta. Utvalet er tilfeldig trekt frå Folkeregisteret, og representerer eit spegelbilete av dei som er 16 år og eldre.

Undersøkinga dreier seg i hovudsak om bustad, nærmiljø og fritidsaktivitetar. Det er også nokre spørsmål om helse og tryggleik i kvardagen. Nokre av spørsmåla vil handle om tilhøve som gjeld heile husstanden. For å få mest mogleg korrekte opplysningar, ber vi derfor om at **den i husstanden som best kan svare på spørsmål om bustaden og hushaldet sin økonomi, er til stades** under denne delen av intervjuet.

Undersøkinga blir gjennomført etter lovpålagde reglar, og vi er underlagd kontroll frå både Datatilsynet og vårt eige personvernombod. **Intervjuarane og alle andre som arbeider i Statistisk sentralbyrå har teieplikt.** Vi vil aldri offentleggjere eller gi vidare kva den enkelte har svart. Intervjuarane viser alltid legitimasjonskort ved besøk. Ved telefonintervju kan intervjuaren fortelje deg korleis du får stadfest at han/ho arbeider for Statistisk sentralbyrå. Det er frivillig å delta, og du kan når som helst trekkje deg frå undersøkinga. Men for at vi skal få gode resultat, er det avgjerande at dei som er trekte ut blir med. **Vi kan ikkje erstatte deg med ein annan person.**

For å gjere intervjuet kortare og for å auke utbyttet av svara vi får, vil vi òg hente inn opplysningar frå Statistisk sentralbyrå sine utdannings-, arbeidsmarknads-, skatte- og inntektsregistre. Registra inneheld blant anna opplysningar om utdanning, inntekt, formue, trygder, stønader, og arbeidsstad. Dei som koplar registra, får ikkje vite kven opplysningane gjeld. Seinast to år etter at datainnsamlinga er ferdig vil vi fjerne alle namn og adresser frå datamaterialet. Fødselsnummeret vil bli erstatta med eit kodenummer som gjer det mogleg å sjå svara i samanhang med opplysningar i registra.

Du finn fleire opplysningar om undersøkinga i den vedlagde brosjyren. Dersom du har spørsmål om undersøkinga, kan du ringje grønt nr. 800 83 028, eller sende ein e-post til levekaar@ssb.no. Generelle spørsmål vedrørande personvern i Statistisk sentralbyrå kan rettast til vårt personvernombod på telefon
21 09 00 00, eller e-post personvernombud@ssb.no.

Vi vonar du vil svare - det er viktig at du tel med!

Med venleg helsing

Svein Longva
adm. direktør

Ole Sandvik
seksjonssjef

Vedlegg 2

Brosjyre

Statistisk sentralbyrå

Statistisk sentralbyrå har hovedansvaret for offisiell statistikk i Norge. Det er vår oppgave å gi allmennheten, næringslivet og myndighetene kunnskap om samfunnets struktur, utvikling og virkemåte gjennom statistikk og analyse. Det er et krav at denne statistikken må utarbeides på et uavhengig grunnlag, ha høy kvalitet og spres som et felles gode for samfunnet. På vår hjemmeside **www.ssb.no** finner du mer om Statistisk sentralbyrå og våre ulike statistikker.

Seksjon for intervjuundersøkelser

Seksjonen er ansvarlig for gjennomføringen av Statistisk sentralbyrås intervjuundersøkelser. Datainnsamlingen vår foregår ved hjelp av besøksintervju, telefonintervju eller postskjema.

Kontakt oss

Hvis du har spørsmål, eller ønsker mer informasjon om undersøkelsen, kan du ringe grønt nummer **800 83 028** eller sende en e-post til **levekaar@ssb.no.**

Statistisk sentralbyrå
Seksjon for intervjuundersøkelser
Kongens gate 7
Postboks 8131 Dep.
0033 Oslo

Telefon: 21 09 46 67
Telefaks: 21 09 49 89

Tverrsnitt 0704

Foto: Wilse/© Knudsens fotosenter/Design: Siri Boquist

Tverrsnitt 0704

Levekårsundersøkelsen – følger utviklingen i samfunnet

Hvert år gjennomfører Statistisk sentralbyrå undersøkelser om folks levekår. Disse undersøkelsene gir nyttig kunnskap om hvordan folks levekår er i dag og om utviklingen over tid.

Hva handler undersøkelsen om?

Statistisk sentralbyrås levekårsundersøkelse dekker ulike tema. I år kartlegger vi boforhold, nærmiljø og fritid. Formålet er å sammenlikne viktige levekårsområder for ulike grupper i samfunnet.

Hva får vi svar på?

Undersøkelsen gir blant annet svar på spørsmål om hvordan vi bor, om kvaliteter ved bomiljøet og hvordan vi bruker fritiden vår. Her er noen eksempler:

Hvor mange...

- *bor i enebolig og hvor mange bor i blokk?*
- *bor trangt eller i kalde eller trekkfulle boliger?*
- *bor i boliger tilrettelagt for funksjonshemmede?*
- *bor i trafikkfarlige områder?*
- *er plaget av støy?*
- *er aktive i ulike frivillige organisasjoner?*
- *mosjonerer og driver idrett i og utenfor idrettslag?*
- *bruker skogen, marka eller fjellet i fritiden?*

Hva skal undersøkelsen brukes til?

Levekårsstatistikken som lages er en viktig del av kunnskapsgrunnlaget om det norske samfunn, og brukes som grunnlag for politiske beslutninger som virker tilbake på folks hverdag.

Statistikken brukes i...

- *offisiell statistikk og levekårsanalyser*
- *departementers planleggings- og utredningsarbeid*
- *stortingets og kommunestyrers beslutningsprosesser*
- *forskning og undervisning*
- *folkeopplysning*
- *artikler og reportasjer i mediene*

Slik gjennomføres levekårsundersøkelsen

Statistisk sentralbyrå har lokale intervjuere over hele landet. En av dem vil ta kontakt med deg for å avtale et intervju. Spørsmålene gjelder i hovedsak boforhold, nærmiljø og fritidsaktiviteter. Det er først og fremst faktaspørsmål om din egen og husholdningens situasjon.

Her er noen svar fra undersøkelsen i 2001

Boforhold og nærmiljø for personer 16 år og over. Prosent.

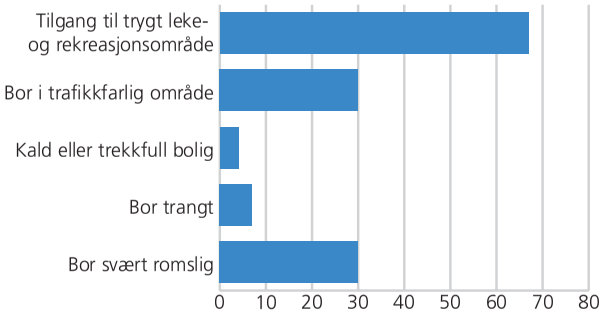

Hvorfor kontakter vi deg?

Fordi vi ikke kan intervjue alle i Norge trekker vi et representativt utvalg av befolkningen. Resultatene sier da noe om forholdene for hele befolkningen, selv om vi bare spør personene i utvalget. I år er du trukket ut.

Hvorfor er det viktig å delta?

Vi kan faktisk ikke erstatte deg som trukket ut med en annen. Hver enkelt i utvalget representerer en større gruppe mennesker. For at alle grupper skal telle med, er det viktig at dere som er trukket ut svarer. Hvis ikke, kan statistikken gi et skjevt bilde av virkeligheten. Dersom mange i en aldersgruppe, f.eks. eldre, ikke svarer, får vi mindre sikre opplysninger om hvordan de har det. Hvis mange av de som bor i de største byene ikke blir med, kan vi få et skjevt bilde av hele befolkningens boforhold.

Statistisk sentralbyrå ivaretar personvernet

Undersøkelsen gjennomføres etter lovpålagte regler. Alle som jobber i Statistisk sentralbyrå har taushetsplikt. Det vil aldri bli kjent uten for Statistisk sentralbyrå hva den enkelte har svart på undersøkelsen.

Statistisk sentralbyrå er underlagt kontroll både fra vårt eget personvernombud og datatilsynet.

Har du spørsmål om personvern kan du kontakte SSBs personverombud på tlf. 21 09 00 00 eller e-post **personvernombudet@ssb.no.**

Vedlegg 3

Brev til foresatte

TIL FORESATTE FOR

Oslo, september 2004
Saksbehandler: Hanne Cecilie Hougen
Grønt nr.: 800 83 028
Seksjon for intervjuundersøkelser

Levekårsundersøkelsen 2004
Statistisk sentralbyrå gjennomfører for tiden vår årlige undersøkelse om levekår i Norge. Til undersøkelsen er det trukket et tilfeldig utvalg fra hele landet på 5 000 personer. **Din sønn NAVN er kommet med i utvalget. Han får et eget brev om undersøkelsen.** Det er frivillig å delta, og man kan når som helst trekke seg fra undersøkelsen. For at vi skal få gode resultater er det imidlertid viktig at de som er trukket ut blir med. **Vi kan ikke erstatte de som er kommet med i utvalget med andre.**

Årets undersøkelse dreier seg i hovedsak om bolig, nærmiljø og fritidsaktiviteter. Noen av spørsmålene vil handle om forhold som gjelder hele husstanden. Vi håper dere kan være behjelpelig med å svare på dette, og at **den i husstanden som best kan svare på spørsmål om boligen og husholdningens økonomi svarer på disse.**

Undersøkelsen gjennomføres etter lovpålagte regler og SSB er underlagt kontroll både fra Datatilsynet og vårt eget personvernombud**. Intervjuerne og alle andre som arbeider i Statistisk sentralbyrå har taushetsplikt.** Vi vil aldri offentliggjøre eller videreformidle opplysninger om hva den enkelte har svart.

For å gjøre intervjuet kortere og for å øke utbyttet av svarene vi får, vil vi også hente inn opplysninger fra Statistisk sentralbyrås utdannings-, arbeidsmarkeds-, skatte- og inntektsregistre. Registrene inneholder blant annet opplysninger om utdanning, inntekt, formue, trygder, stønader og arbeidsforhold. De som foretar registerkoplingene, får ikke vite hvilke personer opplysningene gjelder. Senest to år etter at datainnsamlingen er avsluttet vil vi fjerne alle navn og adresser fra datamaterialet. Fødsels-nummeret vil bli erstattet med et kodenummer som gjør det mulig å se svarene i sammenheng med opplysninger i registrene.

Du finner flere opplysninger om undersøkelsen i den vedlagte brosjyren. Dersom du har spørsmål om undersøkelsen, kan du ringe grønt nr. 800 83 028, eller sende en e-post til levekaar@ssb.no.

Med vennlig hilsen

Svein Longva
adm. direktør

Ole Sandvik
seksjonssjef

Oslo, september 2004
Sakshandsamar: Hanne Cecilie Hougen
Grønt nr.: 800 83 028
Seksjon for intervjuundersøkingar

Levekårsundersøkinga 2004
Statistisk sentralbyrå gjennomfører for tida vår årlege undersøking om levekår i Noreg. Til undersøkinga er det trekt eit tilfeldig utval frå heile landet på 5 000 personer. **Din son NAVN har kome med i utvalet. Han får eit eige brev om undersøkinga.** Det er frivillig å delta, og ein kan når som helst trekkje seg frå undersøkinga. Men for at vi skal få gode resultat, er det viktig at dei som er trekte ut blir med. **Vi kan ikkje erstatte nokon i utvalet med andre.**

Undersøkinga dreier seg i hovudsak om bustad, nærmiljø og fritidsaktivitetar. Nokre av spørsmåla vil handle om tilhøve som gjeld heile husstanden. Vi vonar at de vil svare på dette, og at **den i husstanden som best kan svare på spørsmål om bustaden og hushaldet sin økonomi, svarer på dette**.

Undersøkinga blir gjennomført etter lovpålagde reglar, og vi er underlagd kontroll frå både Datatilsynet og vårt eige personvernombod. **Intervjuarane og alle andre som arbeider i Statistisk sentralbyrå har teieplikt.** Vi vil aldri offentleggjere eller vidareformidle opplysningar om kva den enkelte har svart.

For å gjere intervjuet kortare og for å auke utbyttet av svara vi får, vil vi òg hente inn opplysningar frå Statistisk sentralbyrå sine utdannings-, arbeidsmarknads-, skatte- og inntektsregistre. Registra inneheld blant anna opplysningar om utdanning, inntekt, formue, trygder, stønader og arbeidstilhøve. Dei som koplar registra, får ikkje vite kven opplysningane gjeld. Seinast to år etter at datainnsamlinga er ferdig vil vi fjerne alle namn og adresser frå datamaterialet. Fødselsnummeret vil bli erstatta med eit kodenummer som gjer det mogleg å sjå svara i samanhang med opplysningar i registra.

De finn fleire opplysningar om undersøkinga i den vedlagde brosjyra. Dersom du har spørsmål om undersøkinga, kan du ringje grønt nr. 800 83 028 eller sende ein e-post til levekaar@ssb.no.

Med venleg helsing

Svein Longva
adm. direktør

Ole Sandvik
seksjonssjef

Vedlegg 4

Instruks til intervjuerne

Statistisk sentralbyrå
Statistics Norway

Samordnet levekårsundersøkelse 2004 - tverrsnittsundersøkelsen

Produktnummer 0202
11.08.2004

Instruks

INNHOLD

Orientering og veiledning for intervjuere

1 Orientering om undersøkelsen 22
1.1 Bakgrunn og formål 22
1.2 Oppdragsgivere 22
1.3 Motivering av IO 22
2 Gjennomføring av undersøkelsen 23
2.1 Utvalg 23
2.2 Intervjutid 23
2.3 Innsamlingsmetode: besøksintervju og postalt skjema 23
2.3.1 Besøksintervju 23
2.3.2 Postalt skjema 23
2.4 Incitamenter 23
2.5 Hjelpemidler 24
2.6 IO-brev, brosjyre og påminningsbrev 24
2.7 Feltperioden 24
2.8 Telefonmøte 24
2.9 Forberedelse og godtgjørelse 24
2.10 Planlegging av intervjuarbeidet og feltrapport 25
2.11 Registerkoblinger 25
2.12 Sporing 25
2.13 Frafall og avgang 26
2.14 Innledningstekst 27
3 Spørreskjema 27
3.1 Utforming av skjema, spørsmålsformulering og programmering 28
3.1.1 Forhold som påvirker spørsmåls- og skjemautforming 28
3.2 Tilbakemelding på skjema og spørsmålsformuleringer 29
3.3 Generelt 29
3.4 Instruks til enkeltspørsmål 29
4 Vedlegg 35
4.1 Vedlegg 1: IO-brev 36
4.2 Vedlegg 2: Foresattebrev 38
4.3 Vedlegg 3: Påminningsbrev 40

Prosjektgruppe
Hanne C. Hougen, prosjektleder 21 09 44 50, hch@ssb.no
Kari Grøholt, intervjuerkontakt 21 09 46 65, kag@ssb.no
Berit Svanøe-Hafstad, programmering 21 09 44 76, bsh@ssb.no
Thore Nafstad-Bakke, utvalg 21 09 49 80, bsh@ssb.no
E-postadresse: levekaar@ssb.no

1. Orientering om undersøkelsen

1.1. Bakgrunn og formål

Samordnet levekårsundersøkelse, temaroterende 2004 (tverrsnittsundersøkelsen) er den åttende årgangen med datainnsamling i Statistisk sentralbyrås opplegg for levekårsrelaterte undersøkelser.

Undersøkelsen har som hovedmål at den over tid skal dekke alle viktige levekårsområder. Hovedtemaet i hver undersøkelse roterer etter en tre års syklus (arbeidsforhold i 1996, 2000 og 2003, boforhold, nærmiljø og fritid 1997 og 2001, og helse i 1998 og 2002). Undersøkelsen er samordnet i den forstand at den er utformet i samarbeid mellom Statistisk sentralbyrå og ledende forsknings- og forvaltningsinstitusjoner innen hvert temaområde.

I år er boforhold, nærmiljø og fritid hovedtema igjen. Formålet med undersøkelsen er utarbeide offisiell statistikk for disse temaene. Undersøkelsen gir blant annet svar på spørsmål om hvordan vi bor, om kvaliteter ved bomiljøet og hvordan vi bruker fritiden vår.

1.2. Oppdragsgivere

SSB, ved seksjon for levekårsstatistikk, er ansvarlig for utformingen av spørsmålene som inngår i den internt finansierte delen av tverrsnittsundersøkelsen. Undersøkelsen er imidlertid lagt opp slik at eksterne oppdragsgivere kan betale for tilleggsspørsmål. Det gjør at oppdragsgivere som arbeider innenfor temafeltet, får mulighet til å belyse flere problemstillinger enn de SSBs spørsmål dekker.

Datamaterialet blir bearbeidet og analysert i SSB, samtidig som det gjøres tilgjengelig for forskere gjennom Norsk samfunnsvitenskapelig datatjeneste (NSD).

Den oppdragsfinansierte delen av intervjuet har følgende oppdragsgivere og tema.

Oppdragsgiver	Tema
Kommunal- og regionaldepartementet (KRD) og Husbanken (HB)	Boligøkonomi, livsendringer, funksjonshemmede, fritidshus
SSB og Statens forurensningstilsyn	Vedfyring
Polit- og justisdepartemenet	Utsatthet for kriminalitet og vold

1.3. Motivering av IO

Forhåpentligvis vil det å vite betydningen av og bruksområdet til de dataene vi samler inn motivere IO til å delta. Vi har forsøkt å informere om dette i brosjyren. Det viktigste er: SSBs levekårsundersøkelse er grunnlaget for Norges offisielle levekårsstatistikk. Denne statistikken er en viktig del av kunnskapsgrunnlaget om det norske samfunn. Den gir kunnskap om hvordan folk har det i dag, utviklingen over tid, og hva som påvirker dette. Slik kunnskap benyttes til å identifisere problemer, finne løsninger, og iverksette tiltak. Levekårsstatistikken brukes altså som grunnlag for politiske beslutninger som virker tilbake på folks hverdag.

Statistisk sentralbyrås levekårsstatistikk har en rekke brukere, og brukes blant annet i:

- *offisiell statistikk og levekårsanalyser*
- *departementers planleggings- og utredningsarbeid*
- *stortingets og kommunestyrers beslutningsprosesser*
- *forskning og undervisning*
- *folkeopplysning*
- *artikler og reportasjer i mediene*

2. Gjennomføring av undersøkelsen

2.1. Utvalg

Det er trukket et representativt personutvalg på 5000 personer 16 år og eldre fra SSBs utvalgsplan. Oversikten nedenfor viser aldersfordelingen i utvalget.

Aldersfordeling i utvalget

Aldersgrupper	Antall personer
16-19 år	329
20-29 år	794
30-49 år	1 826
50-69 år	1 385
70-79 år	387
80 år og over	279

2.2. Intervjutid

Intervjuet er beregnet til ca. 40 minutter i gjennomsnitt. Intervjutiden vil variere i forhold til om man leier eller eier boligen sin, fordi eierne får flere spørsmål om boligøkonomi enn leierne. De med flest lån og mest komplisert økonomi vil få den lengste intervjutiden. I tillegg er lengden på intervjuet avhengig av hvor fysisk aktiv man er, om man har vært utsatt for kriminalitet, hvor mange organisasjoner man er medlem av, om man nylig har flyttet, om man har andre boliger eller hytte/fritidshus, og om man er sysselsatt eller ikke.

2.3. Innsamlingsmetode: besøksintervju og postalt skjema

Årets undersøkelse består, som i 1997 og 2001, av to deler: Ett besøksintervju og et postalt spørreskjema som IO skal fylle ut selv. Skjemaet får de tilsendt i posten i etterkant av intervjuet (utsendelsen skjer sentralt).

2.3.1. Besøksintervju

Levekår tverrsnitt er en besøksundersøkelse. Besøksandelen har vært synkende fra oppstarten i 1996 og fram til i fjor. I år må vi derfor å øke andelen igjen, og innskjerper kravet til besøk. Telefonintervju godtas bare hvis IO insisterer og det ellers blir frafall.

2.3.1.1. Flytting

Har IO flyttet til en adresse du kan nå med **inntil en times reisetid utenfor ditt område,** kan du gjennomføre besøksintervju hvis ikke en annen intervjuer bor nærmere. Er du usikker, kontakt kontoret.

2.3.2. Postalt skjema

Personer under 80 år som er blitt intervjuet mottar et skjema i posten 1–2 uker etter intervjuet. Tema er friluftsliv og tilbud i nærmiljøet.

2.4. Incitamenter

Alle som også svarer på det postale skjemaet er med i trekning av gavekort, ett på kr 10 000 og 10 på kr 1 000.

2.5. Hjelpemidler

I tillegg til svarkortene, har dere fått tilsendt et målebånd og en kalkulator. Målebåndet er til å måle døråpninger og terskler (jf. spørsmål Rstol1-6), mens kalkulatoren kan være god å ha for å regne på husholdningsøkonomi (og sikker også til andre undersøkelser).

2.6. IO-brev, brosjyre og påminningsbrev

Det er sendt ut IO-brev til alle som er trukket ut i undersøkelsen (vedlegg 1). Foresatte til IO under 18 år har fått tilsendt foresatte brev (vedlegg 2). Halvveis ut i undersøkelsen vil det bli sendt ut et påminningsbrev (vedlegg3), der vi minner om at undersøkelsen fortsatt pågår og at de vil bli kontaktet innen årsskiftet.

Også i år sender vi ut et IObrev til dere samtidig med utsendingen til IO. Når dere får det gule brevet ved dere at IO-brevene har kommet fram.

2.7. Feltperioden

Datainnsamlingen foregår i tiden 23. august til 15. desember, uke 35–51. Det elektroniske skjema får dere onsdag 18. august.

2.8. Telefonmøte

Det holdes et telefonmøte eller kanskje man skulle kalle det en 'radiosending' **mandag 23**. **august klokka 17.00**. Her vil vi i prosjektgruppa informere om undersøkelsen. Fordi alle skal delta, blir det dessverre ikke anledning til å stille spørsmål under selve 'møte'. Dere skal derfor ha satt dere inn i undersøkelsen i forkant, og melde spørsmål eller tema dere ønsker at vi skal ta opp. Dette sender dere i e-post til **levekaar@ssb.no** **senest mandag 23. august kl. 9.00.**

Godtgjørelse for møte påføres automatisk.

2.9. Forberedelse og godtgjørelse

Når dere skal trene på intervjuet anbefaler vi at dere går igjennom skjemaet for:

- Selveiere - to etasjers enebolig, boliglån, hytte til disposisjon
- Borettslagseiere - lån med pant i boligen (brukt til bil), to innbrudd siste år
- Leiere - eier en hytte alene og en sammen med andre, fysiske aktiv
- Disponerer på annen måte - kårbolig, syns- og bevegelseshemmet ektefelle

Hvis mulig, velg ett IO over 60 år.

Det er satt av 4 timer til lesing av instruks, prøveintervju og feltrapport. Godtgjørelsen påføres av kontoret.

2.10. Planlegging av intervjuarbeidet og feltrapport

Selv om feltperioden er nesten 4 måneder lang, er det viktig å planlegge den godt. Kom i gang med planleggingen og intervjuingen første uka. Vi råder dere til å ringe igjennom IO-lista, sette opp kontaktplaner, lage avtaler og ta de første intervjuene allerede 23.–27. august.

I år er det spesielt viktig at dere har kommet godt i gang før intervjuerkonferansen og intervjuing på ESS starter opp. Dere må være godt i gang med tverrsnittet før dere drar til Gardermoen. I resten av perioden må dere forsøke å koordinere besøkene på de to undersøkelsene. Alle skal være ferdige med minst halvparten av IO'ene innen 1. oktober.

Innen utgangen av uke 36, senest 4. september, skal dere sende inn feltrapporten. Rapporten sendes til levekaar@ssb.no, og rapporten skal inneholde:

- status for arbeidet - hvor langt du har kommet og planene framover
- ditt og IOs inntrykk av undersøkelsen
- kommentarer til enkeltspørsmål

Skriving av rapporten er medregnet i øvelsestiden, og dere skal derfor ikke skrive CAP-krav for tiden det tar å skrive denne.

2.11. Registerkoblinger

Hovedargumentet for å benytte registerkoblinger er at vi slipper å stille en del spørsmål, og dermed sparer vi både tid og kostnader. I tillegg oppnår vi bedre datakvalitet.

I henhold til Personopplysningsloven (POL) er vi pålagt å oppgi hvilke data som hentes fra register. Vi gjør dette i IO-brevet. Hvis IO ikke har lest brevet og du må gjengi innholdet, er det viktig at også disse opplysningene tas med. Det er slik vi innhenter samtykke til å foreta registerkoblinger.

SSB har utarbeidet retningslinjer for kobling av ulike datakilder for statistiske formål, som er i overensstemmelse med POL. I følge disse retningslinjene kan opplysningene bare brukes til å lage statistikk, dvs. en bare kan gi opplysninger for grupper ikke enkelt personer. Hvis det tar lang tid før det skal foretas koblinger, blir dataene kryptert, slik at det er umulig å identifisere personer ut i fra avgitte svar eller registeropplysninger. I denne undersøkelsen vil kryptering skje etter at inntektsopplysningene er koblet på. Det gjøres i 2006, når dataene for inntektsåret 2004 foreligger.

2.12. Sporing

For de IO vi mangler riktig adresse/telefonnummer på, er det imidlertid viktig at hver og en gjør det dere kan for å spore opp IO. For at vi skal få vite hvilke informasjonskilder dere benytter for å spore opp IO, er det viktig at dere markerer for hva dere har prøvd i høyre spalte i "All informasjon", og at dere gir nøyaktig tilleggsinformasjon.

Før dere overfører IO dere ikke finner adressen på, skal dere sjekke telefonkatalogen, Folkeregisteret (ikke Oslo), Posten (der det er aktuelt) og evt. SSB sentralt. Dere kan selvfølgelig bruke andre kilder også.

Det er imidlertid ikke anledning til å benytte opplysningene om arbeidsplass for å spore opp IO. Disse opplysningen skal kun benyttes til koding av næring og yrke i etterkant av undersøkelsen.

2.13. Frafall og avgang

Det skal alltid gis informasjon i feltet "Sps Oppflg" For frafallsårsakene 31-41 er vi helt avhengige av å få tilleggsopplysninger for å kunne utføre oppfølgingsarbeidet. Vær nøye med å få med opplysninger om hvordan og når IO kan nås, dersom andre skal overta IO.

Her er kodene som gjelder under frafall, avgang og overføringer:

Frafall
11 - IO har ikke tid nå
12 - IO ønsker ikke å delta
13 - IO deltar ikke av prinsipp
14 - Andre nekter for IO

21 - Kortvarig sykdom
22 - Langvarig sykdom/svekkelse
23 - Sykdom/dødsfall i IOs familie, annen uforutsett hendelse
24 - Språkproblemer

31 - Midlertidig fravær på grunn av skolegang/arbeid
32 - Midlertidig fravær på grunn av ferie e.l.
33 - Finner ikke adressen/boligen
34 - Finner ikke telefon på IO
35 - IO er ikke å treffe av andre årsaker (spesifiser)
41 - Andre frafallsgrunner.

Avgang
91 - Død
92 - Bosatt i utlandet i minst 6 mndr
93 - IO er i institusjon

Overføring
80 - IO flyttet til annet område
81 - Kjenner IO
82 - Intervjuer kapasitetsproblemer/syk el

Institusjonsbeboere - Avgangskode 93
En person regnes som fast bosatt i institusjon dersom han/hun er registrert som bosatt der, eller regner med å oppholde seg der i minst 6 måneder. Også gifte personer som oppholder seg på institusjon, men som har felles bolig med ektefellen utenfor institusjonen, skal regnes som bosatt på institusjonen, og derfor ikke være med i undersøkelsen. Personer som er ansatt og arbeider på institusjonen skal naturligvis intervjues, selv om de er fast bosatt på institusjonsadressen.

Forpleide personer som er fast bosatt i følgende typer institusjoner skal kodes med **avgang, kode 93**:
- Aldershjem
- Sykehjem eller kombinert syke- og aldershjem
- Barnehjem, ungdomshjem
- Psykiatriske sykehus eller sykehjem
- Institusjoner for psykisk utviklingshemmede
- Institusjoner for alkoholikere og narkomane

Det kan forekomme glidende overganger mellom institusjoner (f.eks. aldershjem) og boliger med heldøgnsservice. Beboere i boliger med heldøgnsservice regnes som hovedregel ikke regnes som institusjonsbeboere, og skal dermed intervjues.

IO som for tiden oppholder seg på vanlig sykehus/sykestue, i fengsel, militærforlegning eller internatskole tilhører utvalget.

2.14. Innledningstekst

Forslag til innledningstekst:

> *"...først vil jeg gjerne si noe om intervjumetoden vi bruker. Spørsmålene jeg skal stille, kommer fram på skjermen. Det er viktig at alle som er med i undersøkelsen får de samme spørsmålene stilt på samme måte. Vi må gjøre det slik for å få en god statistikk av de svarene vi får. Denne undersøkelsen inneholder spørsmål om flere ulike tema. Det er vanskelig å lage spørsmål som passer like godt for alle. Noen spørsmål er det vanskelig å gi eksakte svar på. Men jeg er takknemlig hvis du vil svare så godt du kan, selv om det skulle komme et spørsmål som du ikke synes passer så godt, eller spørsmål du synes er vanskelige å svare på."*

3. Spørreskjema

Årets undersøkelse dekker en rekke tema. Hovedtemaene er boforhold, nærmiljø, fritidsaktiviteter, samt utsatthet for vold og kriminalitet. I tillegg kartlegger vi husholdningssammensetningen, og stiller spørsmål om forrige bolig, flytteårsaker/-planer, fritidshus, ekstraboliger, helse, sosial kontakt, tilsyn, beveglighet, arbeidsforhold, og livsendringer.

Oversikt over temabolkene
1. Bosted og husholdningssammensetning
2. Barn utenom husholdningen
3. Hustype
4. Bygge- og innflyttingsår, tilgang til hage/balkong
5. Størrelse på boligen
6. Eie-/leieforhold
7. Funksjonshemninger i husholdningen
8. Livsløpsstandard: Tilgjengelighet utenfor boligen
9. Livsløpsstandard: Tilgjengelighet inni boligen
10. Oppvarming og vedforbruk

11. Vedlikehold
12. Støy og forurensning
13. Nærmiljø og trygghet
14. Lån, Boligøkonomi og husholdningsutgifter
15. Forrige bolig
16. Flytting og bopreferanser
17. Fritidshus
18. Ekstrabolig
19. Vold og kriminalitet
20. Organisasjonsmedlemskap
21. Fysisk aktivitet i fritiden
22. Sosial kontakt, tilsyn, beveglighet
23. Helseproblemer
24. Endringer i livssituasjonen
25. Arbeidsforhold

3.1. Utforming av skjema, spørsmålsformulering og programmering

Utforming av skjema og spørsmålsformulering må ses i sammenheng med formålet med utvalgsundersøkelser. Utvalgsundersøkelser skal kunne gi resultater med kjent sikkerhet. I hovedsak har denne typen undersøkelser tre formål: 1. Avkrefte hypoteser, og dermed indirekte styrke motsatte hypoteser. 2. Være utforskende og skaffe ny kunnskap. 3. Etablere tidsserier, for å kunne følge utviklingen over tid.

For at dette skal la seg gjøre må vi stille spørsmål på en standardisert måte til alle. I tillegg må kvaliteten sikres gjennom å formulere gode og relevante spørsmål. Det er viktig å vektlegge følgende:

- Spørsmålene må være selvforklarende, slik at det er klart hva vi spør om.
- Vi må spørre om en ting av gangen.
- Vi må ha et bevisst forhold til rekkefølgen i spørsmålene for å unngå rekkefølge-effekter.
- Svarkategorier bør være uttømmende og gjensidig utelukkende.
- Spørsmålene må være velformulert.
- Spørsmålene bør være relevante for IO, og svarbyrden så lav som mulig.

3.1.1. Forhold som påvirker spørsmåls- og skjemautforming

I år har vi lagt ned mye arbeid for å oppfylle alle disse kravene. Likevel vil dere nok støte på spørsmål dere ikke er helt fornøyd med. Det er dessverre ikke alltid mulig å etterleve disse kravene fullt ut. Det kan skyldes at ikke har gjort en god nok jobb med skjema. I tillegg virker andre forhold inn:

1. Vi må følge opp tidsserier. For å sammenlikne med tidligere undersøkelser må spørsmålene en skal sammenlikne stilles helt likt. Hvis vi skal være sikre på at vi måler det samme, er det ofte bare rom for små justeringer. Derfor må vi i noen tilfelle leve med feilene fra fortiden. Et eksempel i spørsmålene om eldres beveglighet (SO_G3a- SO_G3e). Dere finner kanskje flere.

2. Temaet krever at alle spørsmålene i en sekvens må stilles til alle IO. Det vil si at vi ikke kan legge inn filtrene som gjør at spørsmål er like relevante og gir samme svarbyrde for alle. I år gjelder dette blant annet spørsmålene om fysisk aktivitet (Fys_1-22). Dette er spørsmål som tidligere har vært kartlagt i selvutfyllings-skjemaet. For å kartlegge dette grundig, så får alle IO alle spørsmålene uansett alder eller antall ganger man har utført aktivteten. Det betyr også de eldste får spørsmål om alle aktiviteter (inkl. 'kampsport', 'snowboard, telemark, alpint', og lagidrettene), og de som bare har gjort en aktivitet *en gang* får oppfølgingsspørsmålene (om de gjorde det i idrettslag eller ikke/alene eller sammen med andre). I neste runde vil vi legge inn filtre her på bakgrunn av resultatene fra årets undersøkelse.

3. Fantasien setter grenser for perfekt skreddersøm**.** Skjemaet er komplisert. Fantasien strekker rett og slett ikke til i forhold til å tenke seg absolutt alle mulige kombinasjoner av virkeligheter eller veier gjennom skjemaet. Det er derfor fare for at noen av dere vil oppleve at enkelte spørsmål eller spørsmålstekster ikke er tilpasset alle dere intervjuer.

4. Blaise har sine begrensninger. Det er også grenser for hva vi klarer å programmere. Enten fordi det ikke er mulig eller fordi det blir for komplisert. Det første gjelder blant annet spørsmål der dere skriver inn svaret i et felt. Slike tekster kan ikke benyttes som premiss i den videre programmeringen, fordi Blaise bare 'leser' dette som vilkårlige tegn. Slik tekst kan imidlertid hentes opp igjen senere i skjemaet, og brukes som tilleggsinformasjon i et andre spørsmål. For det andre så kan det ofte bli for komplisert å programmere slik at alle spørsmål og tekster passer for den enkelte. Blir det komplisert kan man risikere programmeringsfeil. Ett eksempel er spørsmål Rstol1- Rstol5, der noen grønne tekster kommer opp for flere enn de de er relevante for.

3.2. Tilbakemelding på skjema og spørsmålsformuleringer

Programmeringsfeil dere finner må rapporteres så fort som mulig, slik at vi kan få rettet dem. Husk at slike kommentarer ikke må legges som binders-kommentar. Disse blir nemlig lest først når undersøkelsen er avsluttet.

Andre spørsmål og kommentarer til skjema eller spørsmålsformuleringer kan dere melde under hele feltperioden. I tillegg ønsker vi jf. pkt.2.10 kommentarer og vurderinger av skjemaet i feltrapporten. De tingene vi ikke kan endre underveis, kommenterer vi i en tilleggsinstruks hvis nødvendig. Alle kommentarer og innspill tas også med i forberedelsene til neste undersøkelse.

3.3. Generelt

Mange spørsmålene om boligen handler om forhold som gjelder hele husstanden, og som kan være vanskelig for noen. For hjemmeboende barn er det ønskelig at foresatte er behjelpelig med å svare på disse. Dette har vi nevnt i brev til foresatte. I IO-brevet ber vi også om at **den i husstanden som best kan svare på spørsmål om boligen og husholdningens økonomi, er til stede** under deler av intervjuet**.**

Studenter/elever under 18 år som bor på internat eller hybel, tilhører foresattes kosthusholdning Disse må dere passe på å avtale intervju med når de er hjemme

I noen av spørsmålene om boforhold ønsker vi IOs vurdering. Det er viktig at IO selv svarer på disse.

3.4. Instruks til enkeltspørsmål

Vær restriktiv med å bruke kategoriene **"vet ikke" og "nekter"**. Prøv alltid å få IO til å gi et annet svar. Når IO likevel svarer "vet ikke" eller nekter å svare, pass da på at du bruker riktig tast eller **F8** fo vet ikke" og eller **F9** for " kting".

Tettbygd
Avstanden mellom husene skal normalt ikke overstige 50 meter. Det kan være et skjønnsmessig avvik ut over 50 meter mellom husene i områder som ikke skal eller kan utbygges (parker, idrettsanlegg, industriområder, elver eller dyrkbare områder). Husklynger som naturlig hører med til tettsteder tas med inntil en avstand på 400 meter fra tettstedskjernen.

Siv - ekteskapelig status og sivilstatus
Registrert partnerskap innebærer en offisiell "ekteskapsinngåelse" mellom personer av samme kjønn. Koden for **gift/registrert partner** skal ikke brukes for samboere som har samboerkontrakt.

I kategorien "samboere" ønsker vi å fange opp personer som lever sammen i et parforhold og som selv oppfatter seg som "samboere". Vi er altså ute etter IOs subjektive oppfatning av seg selv og sitt parforhold. For å falle inn under kategorien "samboere" må man i prinsippet **bo** sammen. I noen tilfeller kan man likevel akseptere at samboere for en kortere periode (inntil 3 mnd.) ikke bor sammen, for eksempel på grunn av jobb- eller studiesituasjon.

AntPers - husholdningsoversikten
Her skal vi ha en oversikt over IOs kosthusholdning. I feltet for "antall personer" skal antall personer inkludert IO registreres. Med kosthusholdning mener vi personer som har felles matbudsjett.

Kosthusholdningen skal også omfatte losjerende og arbeidshjelp, hvis disse personene har felles kost. Ugifte skoleelever under 18 år skal alltid regnes til kosthusholdningen, selv om de er borte på skole/studiested.

Ugifte studenter (18 år og eldre) som oppfyller kravene til borteboerstipend skal registreres som bosatt på studiestedet dersom utdanningen varer mer enn 6 måneder. Studenter skal regnes som fast bosatt i foreldrehjemmet dersom de bor hjemme minst 4 dager pr. uke.

Vernepliktige, fengslede og innlagte på sykehus regnes som del av den husholdningen de tilhørte før tjenesten/oppholdet begynte.

For registrering av fosterbarn brukes kode 15 (alternativt 14 hvis barnet er slektning av IO).

For nye husholdningsmedlemmer må du skrive fullt navn, fødselsdato og -år.

HUSTYPE - BO_B1/ KRD12/KRD22
BO_B1a - Hva slags frittliggende hus?
Enebolig omfatter også hus der ett eller flere rom blir brukt som hybel.

BO_B1c - Hva slags to-, tre-, eller firemannsbolig?
Terrassehus er hus med leiligheter som er bygd sammen i en skråning der flere av leilighetene har (deler av) taket til leiligheten under som terrasse. I terrassehus har alle leilighetene egen inngang.

BO_B1d - Hva slags stort hus?
Punkthus er høyblokk med liten grunnflate og stor høyde.

BO_B1e - Hva slags kombinert bygg?
Forretningsbygg, verkstedbygg o.l**.** omfatter hus der halvparten eller mindre av gulvarealet brukes til privatboliger. Hus med to etasjer hvor det er næringsdrift i en etasje og bolig i en annen etasje, regnes med her.

Under svaralternativ 3. 'Annet', plasseres alle 'hustyper' som ikke passer inn i annen kategori i spørsmål BO_B1a- BO_B1a.

BYGGEÅR
Hvor gammel norske boliger er, sier mye om behovet for nybygging og rehabilitering, og det gir et godt bilde av utviklingen i norsk boligstandard over tid.

BOLIGSTØRRELSE

Spørsmål om antall rom og boareal har vi lange tidsserier på, både fra levekårsundersøkelsene og folke- og boligtellingene Antall rom og størrelsen på boligen sett i sammenheng med antall beboere sier mye om boligstandarden, samt gir oss informasjon om gjennomsnittlig areal for husholdninger. Her får vi data til å si noe om hvordan forskjellige samfunnsgrupper, f.eks. studenter, eldre og barnefamilier, bor. Svarene fra disse spørsmålene brukes også til internasjonale sammenligninger, og er viktig informasjon for å sammenligne bo- og levekår i Norge med andre land i verden.

BO_C1 - antall kvadratmeter

Det finnes mange måter å måle en boliges størrelse på. Her spørres etter bruksarealet, det vil si hele boligens areal målt innvendig av ytterveggene.

Her regnes kvadratmeter av de rommene kosthusholdningen har til eget bruk. Alle små rom som bad, WC, ganger, kott osv. regnes med. Arealet måles på innersiden av ytterveggene uten fradrag for skillevegger, pipe o.l. I kjeller og på loft regnes gulvarealet av beboelsesrom med.

Rom som leies ut til personer som har felles kost med husholdningen skal regnes med til husholdningens bolig. Mens rom som leies ut til personer utenom kosthusholdningen regnes ikke med, enten det er egen inngang til rommene eller ikke. Heller ikke rom som bare brukes til næringsvirksomhet regnes med.

I studentbygg skal bare arealet av hybelen regnes, alle fellesrom holdes utenom.
I private leiligheter som deles av flere studenter skal areal av fellesrom - stue, kjøkken, bad etc. - regnes med. Dette gjelder selv om studentene ikke har felles kost.

BO_C2a/KRD13 - antall rom

Ta med beboelsesrom på 6 m^2 eller mer som kan benyttes året rundt.

Som egne rom regnes alle rom som er avgrenset mot andre rom med vegg og dør. Likeverdig med dør regnes enkelt eller dobbel døråpning, selv om dør ikke er innsatt. I boliger som er ombygd skal en regne antall rom etter ombygging, ikke det opprinnelige antall rom i boligen.

Kjellerrom som er innredet og brukes som beboelsesrom, f.eks. kjellerstue, soverom, skal regnes med. Rom som bare brukes til næringsvirksomhet skal ikke regnes med.

Utleide rom i boligen, dvs. rom som det bare er adgang til gjennom leiligheten, skal ikke regnes med. Heller ikke utleid hybelleilighet eller hybel med egen inngang.

Rom som bare brukes til næringsvirksomhet skal ikke regnes med.

Rom som benyttes av hjemmeboende barn med felleskost, som betaler for rommet, skal regnes med. Det skal også beboelsesrom som ligger adskilt fra boligen, men som brukes som en del av boligen, også hybel/sokkelleilighet med egen inngang som ikke er utleid.

Hybelboere er personer med egen kost som leier ett eller flere rom som er en del av en leilighet, dvs. som det bare er adgang til gjennom boligen. Hybelboere svarer i spørsmålene om boligen (også boutgifter) ut fra det som gjelder for hybelen, *ikke* for den boligen deres hybel er en del av.

Personer som leier hybel med egen inngang eller en hybelleilighet, regnes ikke som hybelboere. I dette tilfellet regnes hybelleiligheten /hybelen med egen inngang som egen bolig/leilighet.

BO_eie - eieform

Husholdninger som har obligasjonsleilighet skal plasseres som leiere.

Det er spørsmål om noen i kosthusholdningen eier boligen. En voksen sønn/datter, en mor eller far, en arbeidshjelp eller hybelboer som tilhører kosthusholdningen, skal svare på hvordan husholdningen eier boligen.

BO_D2 - type bolig som leies eller disponeres
Tjenestebolig er en leilighet som er stilt til disposisjon i samband med et arbeidsforhold og som må fraflyttes når arbeidsforholdet opphører.
Trygdebolig, omsorgsbolig brukes hvis boligen har en slik status, selv om også andre alternativer passer (f.eks. at det er betalt innskudd).
Kårbolig brukes også i de tilfellene IO bor gratis "hos" sønn/datter, men ikke i samme husholdning som disse.
Framleie brukes i situasjoner hvor IO leier av en annen leietaker, som i sin tur leier av eieren av boligen. Framleie kan forekomme i mange ledd.

LIVSLØPSSTANDARD/TILGJENGELIGHET UTENFOR OG INNI BOLIGEN
(Utenfor: bo_inng1– trapph) og (Inni: BO_hindr–Rstol6)
Disse spørsmålene gir informasjonen om hvor mange boliger i Norge i dag som finnes med livsløpsstandard og hvor mange som er tilgjengelige for handikappede. For at en bolig skal ha livsløpstandard, må døråpningene være mer enn 80 cm brede, inngangen til boligen må være uten trapp eller trinn, og kjøkken, bad og minst ett soverom må befinne seg i inngangsetasjen i boligen. Vi kartlegger derfor tilgjengelighet fra vei til husets/boligens inngangsdør, og videre tilgjengelighet inne i leilighetene. Boligpolitikk og livsløpsstandard på boliger er et tema som mange er opptatt av for tiden, og årets levekårsundersøkelse skal derfor gi grundig informasjon om dette.

For å få en total oversikt over hvor mange boliger som er tilgjengelige for f.eks rullestolbrukere spør vi detaljert om dette, selv om boligen f.eks ligger i 3. etg. uten heis. Dette kan kanskje virke litt rart, men hvis det blir montert trappeheis, vil boligen være tilgjengelig, og det er dette vi ønsker å kartlegge. Det samme gjelder for IO som ikke har det aktuelle rommet på inngangsplan, de skal likevel oppgi at rommet er tilgjengelig hvis døråpningen tilfredsstiller kravene.

Rstol1
Vær oppmerksom på at selv om det er vanskelig å komme fra husets inngangsdør til entrédøra, skal IO svare 'ja' hvis den oppfyller målene.

Rstol2-5
Vær oppmerksom på at selv om rommet ligger i en annen etasje enn inngangsdøra, skal IO svare 'ja' hvis døra oppfyller målene.

LÅN, BOLIGØKONOMI OG HUSHOLDNINGSUTGIFTER
Vi kartlegger de lånene IO tok opp for å finansiere boligkjøp, og alle lån med pant i boligen de har i dag. I tillegg vil vi vite hvor stor andel av dagens lån som er bruk til annet enn boligformål. Det er også spørsmål om rentebetingelser.

Krd1- BO_stotb
Det er en fordel å stille spørsmål om boligøkonomi til den i husholdningen som har best kjennskap til dette, eller sørge for at IO kan få hjelp av vedkommende. Hvis IO er under 18 år og bor hjemme, skal spørsmålene alltid stilles til IO's foresatte.

Punkt1-BoSvar - Der en annen person svarer på spørsmålene
Skjemaet er programmert slik at hvis en annen person enn IO skal svare på spørsmålene, kan man hoppe over denne sekvensen og stille spørsmålene til slutt eller når det passer.

1. Hvis spørsmålene skal besvares i den rekkefølgen de kommer i skjemaet
Gå fram på samme måte som når IO selv svarer, og merk av for hvem i husholdningen som svarer på spørsmålene i HvemBo.

2. Hvis spørsmålene besvares etter at IO har svart på de andre spørsmålene
Merk av 1, 'Nå' i BoSvar. Da kommer det opp en varselplakat som forklarer at du må trykke <GÅ TIL> eller <Enter> for å komme til boligøkonomi-spørsmålene.

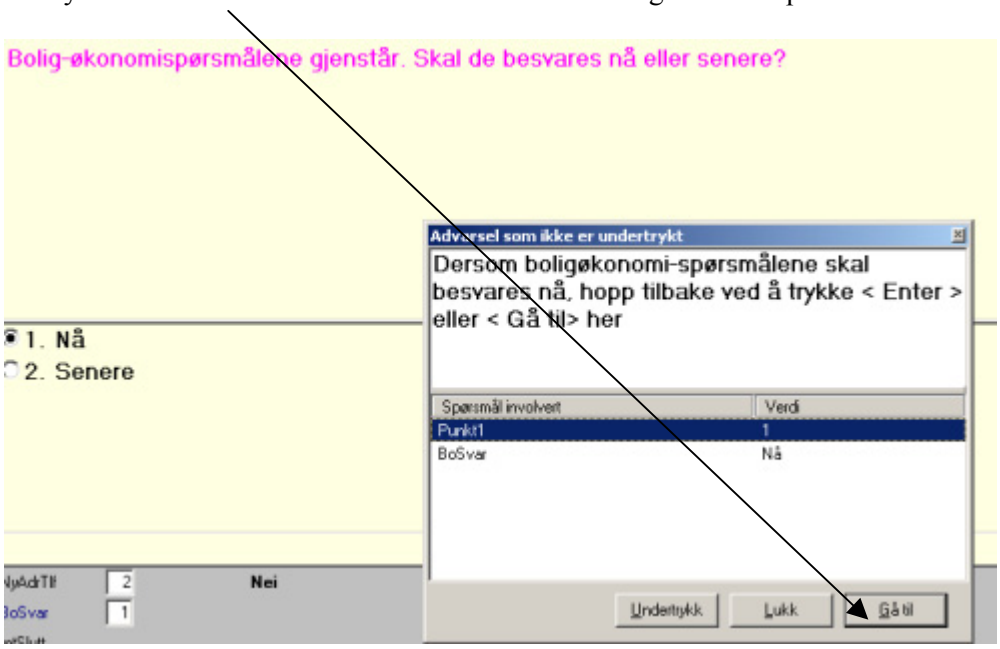

3. Hvis spørsmålene stilles senere
Merke av for svaralternativ 2, 'Senere' i BoSvar. **Når den andre personen skal intervjues**, starter du intervjuet og trykk <END>, slik at du kommer til denne sekvensen. Når spørsmålene er besvart trykker du <END> for å komme til slutten av skjemaet.

BO_D6b - renter og avdrag
En del kombinerte bolig- og forretningsbygninger, samt våningshus blir lignet etter regnskap. Også i slike tilfeller foretrekker vi anslag for renter og avdrag. Vi spør om bruttoverdi, dvs. uten fradrag av drifts- og vedlikeholdsutgifter.

BO_D8 - markedsverdi
Vi ønsker å få boligens markedsverdi. Dersom husholdningen har lån på boligen, skal disse lånene ikke trekkes fra salgsverdien. Skattetakst/ligningstakst skal ikke oppgis som markedsverdi.

Prøv å få et anslag ut fra kjennskap til markedet, f.eks. hva tilsvarende boliger i strøket er solgt for. Dersom en nylig har fått lånetakst kan en som markedsverdi oppgi lånetakst multiplisert med 1,2. Dersom husholdningen nylig har kjøpt boligen, kan en bruke *kjøpesum* som markedsverdi.

BO_D8a - bolig verdsettes sammen med driftsbygning, forretningsbygg o.l.
Dersom boligen normalt verdsettes sammen med driftsbygning, forretningsbygg o.l. må en forsøke å anslå verdien for boligen for seg. Dette vil ikke alltid være mulig. For de som har denne typen bolig oppgis om anslaget også omfatter driftsbygning/forretning.

ORGANISASJONSMEDLEMSKAP
(FR_H1a1–H1p1)
Dette er spørsmål vi har lange tidsserier på, og må derfor stilles likt hver gang. I år har vi laget kort (Kort nr. 14) til disse spørsmålene, slik at man slipper å lese opp alle spørsmålene. Hvis intervjuet blir foretatt på telefon må de imidlertid leses opp.

FYSISK AKTIVITET
Fys_1a-22a
Som nevnt under pkt. 3.1.2 må vi for å få kartlagt aktivitetsnivået i befolkningen, stille alle disse spørsmålene til alle aldersgrupper, og oppfølgingsspørsmål selv til de som bare har utført aktiviteten en gang. I neste undersøkelse vil vi kunne legge inn filtre på bakgrunn av årets resultater. For å lette intervjusituasjonen har vi denne gangen laget et hjelpekort (Kort nr. 15). Hvis intervjuet blir foretatt på telefon må alle spørsmålene leses opp.

FRITIDS- OG EKSTRABOLIG
Hytte
Som fritidshus regnes permanente hytter, setrer, støler, skogskoier, naust, rorbuer og andre hus som bare nyttes til fritidsformål. Fritidshus må kunne brukes til overnatting.

Ta ikke med seter, støl, skogskoie, naust, rorbu eller andre hus som også brukes i forbindelse med næringsvirksomhet, lysthus, campingvogner, husbåter o.l., eller egen leilighet og andre hus med fast bosatte (andre boliger tas med i BO_E2).

BO_E2 - andre boliger
Dette spørsmålet gjelder den/de bolig(er) som husholdningen eier i tillegg til den ene husholdningen bor i. Det kan f.eks. være et samboerpar der begge parter har beholdt de leilighetene de eide før de flyttet sammen.

Dersom IOs husholdning driver utleie av leiligheter utelukkende som næringsvirksomhet, skal slike boliger ikke regnes med. Boliger som brukes som fritidshus skal heller ikke regnes med.

Hybel-/sokkelleilighet i samme hus som husholdningens bolig skal regnes med hvis den er utleid eller står tom. Hvis husholdningen bruker den, skal den ikke regnes med.

NÆRMILJØ OG TRYGGHET
(RekrOmr, RekrTryg, Naertur)
Det er en miljøpolitisk målsetning at man i nærheten av boområdet skal kunne ferdes, leke og utføre andre aktiviteter trygt i grønne omgivelser. Derfor kartlegges adgang til slik leke-/rekreasjonsareal og nærturterreng i levekårsundersøkelsen.

Naertur
Nærturterreng er definert som et stort vegetasjonskledt område på mer enn 200 dekar der man kan gå en tur på 2 km uten å bruke samme sti. Flere mindre områder som til sammen blir større enn 200 dekar forbundet med lite trafikkerte veger i "grønne omgivelser" kan også regnes med.

SO_G1 - kontakt med barn
Kontakthyppighet summeres hvis det er flere barn. Hvis IO treffer en sønn en uke og ei datter den andre uka, gir det et "treff" hver uke. Hvis IO imidlertid treffer begge samtidig ved samme anledning, så teller dette som ett treff. Kontakten vil ikke alltid være så regelmessig som svarkategoriene antyder. Hvis IO svarer at det "varierer sterkt" e.l., bør du prøve å få et anslag for det som vanligvis gjelder, f.eks. i løpet av et år.

SO_G12 og HEL4 - Grunn- og/eller hjelpestødnad fra folketrygden?
Ved varig sykdom, skade eller medfødt funksjonshemning, kan man få grunnstønad og hjelpestønad fra folketrygden. Man kan få begge stønadene samtidig eller, få en eller begge i tillegg til uførepensjon.
Grunnstønad skal helt eller delvis dekke nødvendige løpende ekstrautgifter, dvs. utgifter oppstått pga. lidelsen, f.eks. drift av tekniske hjelpemidler, Transport, førerhund, hold av teksttelefon og i særlige tilfeller vanlig telefon, bruk av proteser, støttebandasjer o.l., fordyret kosthold ved diett slitasje på klær og sengetøy.
Hjelpestønad gis til dem med et særskilt pleie- og tilsynsbehov på grunn av sykdom, skade eller en medfødt funksjonshemming. Det er en forutsetning at det foreligger et privat pleieforhold eller at hjelpestønaden setter en i stand til å opprett et slikt privat pleieforhold.

ENDRINGER I LIVSSITUASJON
Dette er viktige spørsmål for å forklare hvordan de tror de vil bo 3 år. De som benytter disse spørsmålene i sine analyser, gjelder bla. Norsk byggforskningsinstitutt, har erfart at dette gir gode data om folks framtidsplaner.

KRD18–KRD22
IO skal svare for den husholdningen som han/hun ev. vil være en del av om 3 år. Det betyr f.eks. at IO som bor hjemme hos foreldrene og har tenkt å flytte hjemmefra innen tre år skal svare for *sin egen* og ikke foreldrenes situasjon.

ARBEIDSSPØRMÅL
Som i AKU
For begrepene inntektsgivende arbeid, midlertidig fraværende, bedrift, eierform, yrke, selvstendig, ansatt og familiemedlem, biyrke og timetall, gjelder de samme instrukser som i AKU. Også for sysselsetting blant personer på arbeidsmarkedstiltak og i attføring gjelder samme definisjon som i AKU.

Bed1a-Bed2 - Påkobling av arbeidssted i forkant av undersøkelsen
I forkant av intervjuet er det koblet på navn og adresse for IOs arbeidssted. Disse spørsmålene er grunnlag for koding av næring. Derfor må dere være veldig nøye når dere registrerer/ korrigerer bedriftens/virksomhetens navn og adresse. Sjekk at alle opplysninger stemmer!

AVSLUTNING
NyAdrTlf
Dersom IO gir uttrykk for at han/hun ikke ønsker å få tilsendt et slikt skjema, får dere forklare at dere ikke kan hindre at skjemaet blir sendt, men presisere at det er frivillig å svare på det. Hvis IO er veldig negativ kan dere sende beskjed i en e-post til levekaar@ssb.no.

Vedlegg 1: IO-brev

[OLSEN PETTER/PETRA]
[GOHAUGEN 5]
[9999 GOHAUGEN]

Oslo, august 2004
Saksbehandler: Hanne Cecilie Hougen
Grønt nr.: 800 83 028
Seksjon for intervjuundersøkelser

Levekårsundersøkelsen 2004

I løpet av høsten vil en intervjuer fra Statistisk sentralbyrå kontakte deg i forbindelse med vår årlige undersøkelse om levekår i Norge. Du er en av 5 000 som er trukket ut til å delta. Utvalget er trukket tilfeldig fra Folkeregisteret, og representerer et speilbilde av befolkningen i alderen 16 år og eldre.

Årets undersøkelse dreier seg i hovedsak om bolig, nærmiljø og fritidsaktiviteter. Det er også noen spørsmål om helse og sikkerhet i hverdagen. Noen av spørsmålene vil handle om forhold som gjelder hele husstanden. For å få mest mulig korrekte opplysninger, ber vi derfor om at **den i husstanden som best kan svare på spørsmål om boligen og husholdningens økonomi er til stede** under denne delen av intervjuet.

Undersøkelsen gjennomføres etter lovpålagte regler og SSB er underlagt kontroll både fra Datatilsynet og vårt eget personvernombud. **Intervjuerne og alle andre som arbeider i Statistisk sentralbyrå har taushetsplikt.** Vi vil aldri offentliggjøre eller formidle videre hva den enkelte har svart. Intervjuerne viser alltid legitimasjonskort ved besøk. Ved telefonintervju kan intervjueren fortelle deg hvordan du får bekreftet at han/hun arbeider for Statistisk sentralbyrå. Det er frivillig å delta, og du kan når som helst trekke deg fra undersøkelsen. For at vi skal få gode resultater er det imidlertid avgjørende at de som er trukket ut deltar. **Vi kan ikke erstatte deg med en annen.**

For å gjøre intervjuet kortere og for å øke utbyttet av svarene vi får, vil vi også hente inn opplysninger fra Statistisk sentralbyrås utdannings-, arbeidsmarkeds-, skatte- og inntektsregistre. Registrene inneholder blant annet opplysninger om utdanning, inntekt, formue, trygder, stønader og arbeidsforhold. De som foretar registerkoplingene, får ikke vite hvilke personer opplysningene gjelder. Senest to år etter at datainnsamlingen er avsluttet fjernes alle navn og adresser fra datamaterialet. Fødselsnummeret vil bli erstattet med et kodenummer som gjør det mulig å se svarene i sammenheng med opplysninger i registrene.

Du finner flere opplysninger om undersøkelsen i den vedlagte brosjyren. Dersom du har spørsmål om undersøkelsen, kan du ringe grønt nr. 800 83 028, eller sende en e-post til levekaar@ssb.no. Generelle spørsmål vedrørende personvern i Statistisk sentralbyrå kan rettes til vårt personvernombud på telefon 21 09 00 00 eller e-post personvernombud@ssb.no.

Vi håper du vil svare - det er viktig at du teller med!

Med vennlig hilsen

Svein Longva
adm. direktør

Ole Sandvik
seksjonssjef

Oslo, august 2004
Sakshandsamar: Hanne Cecilie Hougen
grønt nr.: 800 83 028
Seksjon for intervjuundersøkingar

Levekårsundersøkinga 2004

I løpet av hausten vil ein intervjuar frå Statistisk sentralbyrå kontakte deg i samband med vår årlege undersøking om levekår i Noreg. Du er ein av 5 000 som er trekte ut til å delta. Utvalet er tilfeldig trekt frå Folkeregisteret, og representerer eit spegelbilete av dei som er 16 år og eldre.

Undersøkinga dreier seg i hovudsak om bustad, nærmiljø og fritidsaktivitetar. Det er også nokre spørsmål om helse og tryggleik i kvardagen. Nokre av spørsmåla vil handle om tilhøve som gjeld heile husstanden. For å få mest mogleg korrekte opplysningar, ber vi derfor om at **den i husstanden som best kan svare på spørsmål om bustaden og hushaldet sin økonomi, er til stades** under denne delen av intervjuet.

Undersøkinga blir gjennomført etter lovpålagde reglar, og vi er underlagd kontroll frå både Datatilsynet og vårt eige personvernombod. **Intervjuarane og alle andre som arbeider i Statistisk sentralbyrå har teieplikt.** Vi vil aldri offentleggjere eller gi vidare kva den enkelte har svart. Intervjuarane viser alltid legitimasjonskort ved besøk. Ved telefonintervju kan intervjuaren fortelje deg korleis du får stadfest at han/ho arbeider for Statistisk sentralbyrå. Det er frivillig å delta, og du kan når som helst trekkje deg frå undersøkinga. Men for at vi skal få gode resultat, er det avgjerande at dei som er trekte ut blir med. **Vi kan ikkje erstatte deg med ein annan person.**

For å gjere intervjuet kortare og for å auke utbyttet av svara vi får, vil vi òg hente inn opplysningar frå Statistisk sentralbyrå sine utdannings-, arbeidsmarknads-, skatte- og inntektsregistre. Registra inneheld blant anna opplysningar om utdanning, inntekt, formue, trygder, stønader og arbeidstilhøve. Dei som koplar registra, får ikkje vite kven opplysningane gjeld. Seinast to år etter at datainnsamlinga er ferdig vil vi fjerne alle namn og adresser frå datamaterialet. Fødselsnummeret vil bli erstatta med eit kodenummer som gjer det mogleg å sjå svara i samanhang med opplysningar i registra.

Du finn fleire opplysningar om undersøkinga i den vedlagde brosjyren. Dersom du har spørsmål om undersøkinga, kan du ringje grønt nr. 800 83 028, eller sende ein e-post til levekaar@ssb.no. Generelle spørsmål vedrørande personvern i Statistisk sentralbyrå kan rettast til vårt personvernombod på telefon 21 09 00 00, eller e-post personvernombud@ssb.no.

Vi vonar du vil svare - det er viktig at du tel med!

Med venleg helsing

Svein Longva
adm. direktør

Ole Sandvik
seksjonssjef

Vedlegg 2: Foresattebrev

TIL FORESATTE FOR [OLSEN PETTER/PETRA]
[GOHAUGEN 5]
[9999 GOHAUGEN]
Oslo, august 2004
Saksbehandler: Hanne Cecilie Hougen
Grønt nr.: 800 83 028
Seksjon for intervjuundersøkelser

Levekårsundersøkelsen 2004

I løpet av høsten vil en intervjuer fra Statistisk sentralbyrå kontakte deg i forbindelse med vår årlige undersøkelse om levekår i Norge. Du er en av 5 000 som er trukket ut til å delta. Utvalget er trukket tilfeldig fra Folkeregisteret, og representerer et speilbilde av befolkningen i alderen 16 år og eldre.

Årets undersøkelse dreier seg i hovedsak om bolig, nærmiljø og fritidsaktiviteter. Det er også noen spørsmål om helse og sikkerhet i hverdagen. Noen av spørsmålene vil handle om forhold som gjelder hele husstanden. For å få mest mulig korrekte opplysninger, ber vi derfor om at **den i husstanden som best kan svare på spørsmål om boligen og husholdningens økonomi er til stede** under denne delen av intervjuet.

Undersøkelsen gjennomføres etter lovpålagte regler og SSB er underlagt kontroll både fra Datatilsynet og vårt eget personvernombud. **Intervjuerne og alle andre som arbeider i Statistisk sentralbyrå har taushetsplikt.** Vi vil aldri offentliggjøre eller formidle videre hva den enkelte har svart. Intervjuerne viser alltid legitimasjonskort ved besøk. Ved telefonintervju kan intervjueren fortelle deg hvordan du får bekreftet at han/hun arbeider for Statistisk sentralbyrå. Det er frivillig å delta, og du kan når som helst trekke deg fra undersøkelsen. For at vi skal få gode resultater er det imidlertid avgjørende at de som er trukket ut deltar. **Vi kan ikke erstatte deg med en annen.**

For å gjøre intervjuet kortere og for å øke utbyttet av svarene vi får, vil vi også hente inn opplysninger fra Statistisk sentralbyrås utdannings-, arbeidsmarkeds-, skatte- og inntektsregistre. Registrene inneholder blant annet opplysninger om utdanning, inntekt, formue, trygder, stønader og arbeidsforhold. De som foretar registerkoplingene, får ikke vite hvilke personer opplysningene gjelder. Senest to år etter at datainnsamlingen er avsluttet fjernes alle navn og adresser fra datamaterialet. Fødselsnummeret vil bli erstattet med et kodenummer som gjør det mulig å se svarene i sammenheng med opplysninger i registrene.

Du finner flere opplysninger om undersøkelsen i den vedlagte brosjyren. Dersom du har spørsmål om undersøkelsen, kan du ringe grønt nr. 800 83 028, eller sende en e-post til levekaar@ssb.no. Generelle spørsmål vedrørende personvern i Statistisk sentralbyrå kan rettes til vårt personvernombud på telefon 21 09 00 00 eller e-post personvernombud@ssb.no.

Vi håper du vil svare - det er viktig at du teller med!

Med vennlig hilsen

Svein Longva
adm. direktør

Ole Sandvik
seksjonssjef

Oslo, august 2004
Sakshandsamar: Hanne Cecilie Hougen
grønt nr.: 800 83 028
Seksjon for intervjuundersøkingar

Levekårsundersøkinga 2004

I løpet av hausten vil ein intervjuar frå Statistisk sentralbyrå kontakte deg i samband med vår årlege undersøking om levekår i Noreg. Du er ein av 5 000 som er trekte ut til å delta. Utvalet er tilfeldig trekt frå Folkeregisteret, og representerer eit spegelbilete av dei som er 16 år og eldre.

Undersøkinga dreier seg i hovudsak om bustad, nærmiljø og fritidsaktivitetar. Det er også nokre spørsmål om helse og tryggleik i kvardagen. Nokre av spørsmåla vil handle om tilhøve som gjeld heile husstanden. For å få mest mogleg korrekte opplysningar, ber vi derfor om at **den i husstanden som best kan svare på spørsmål om bustaden og hushaldet sin økonomi, er til stades** under denne delen av intervjuet.

Undersøkinga blir gjennomført etter lovpålagde reglar, og vi er underlagd kontroll frå både Datatilsynet og vårt eige personvernombod. **Intervjuarane og alle andre som arbeider i Statistisk sentralbyrå har teieplikt.** Vi vil aldri offentleggjere eller gi vidare kva den enkelte har svart. Intervjuarane viser alltid legitimasjonskort ved besøk. Ved telefonintervju kan intervjuaren fortelje deg korleis du får stadfest at han/ho arbeider for Statistisk sentralbyrå. Det er frivillig å delta, og du kan når som helst trekkje deg frå undersøkinga. Men for at vi skal få gode resultat, er det avgjerande at dei som er trekte ut blir med. **Vi kan ikkje erstatte deg med ein annan person.**

For å gjere intervjuet kortare og for å auke utbyttet av svara vi får, vil vi òg hente inn opplysningar frå Statistisk sentralbyrå sine utdannings-, arbeidsmarknads-, skatte- og inntektsregistre. Registra inneheld blant anna opplysningar om utdanning, inntekt, formue, trygder, stønader og arbeidstilhøve. Dei som koplar registra, får ikkje vite kven opplysningane gjeld. Seinast to år etter at datainnsamlinga er ferdig vil vi fjerne alle namn og adresser frå datamaterialet. Fødselsnummeret vil bli erstatta med eit kodenummer som gjer det mogleg å sjå svara i samanhang med opplysningar i registra.

Du finn fleire opplysningar om undersøkinga i den vedlagde brosjyren. Dersom du har spørsmål om undersøkinga, kan du ringje grønt nr. 800 83 028, eller sende ein e-post til levekaar@ssb.no. Generelle spørsmål vedrørande personvern i Statistisk sentralbyrå kan rettast til vårt personvernombod på telefon
21 09 00 00, eller e-post personvernombud@ssb.no.

Vi vonar du vil svare - det er viktig at du tel med!

Med venleg helsing

Svein Longva
adm. direktør

Ole Sandvik
seksjonssjef

Vedlegg 3: Påminningsbrev

[OLSEN PETTER/PETRA]
[GOHAUGEN 5]
[9999 GOHAUGEN]

Oslo, oktober 2004
Saksbehandler: Hanne Cecilie Hougen
Seksjon for intervjuundersøkelser

Levekårsundersøkelsen 2004 er ikke avsluttet
I august i år sendte vi deg et brev om at du var trukket ut til Statistisk sentralbyrås levekårs-undersøkelsen 2004. Nå vil vi bare gjøre oppmerksom på at undersøkelsen fortsatt pågår, og håper du er villig til å delta når en av våre intervjuere kontakter. Undersøkelsen fortsetter til årsskiftet. **Årets undersøkelse dreier seg i hovedsak om boforhold, nærmiljø og fritidsaktiviteter**.

Årets undersøkelse dreier seg i hovedsak om bolig, nærmiljø og fritidsaktiviteter. Noen av spørsmålene vil handle om forhold som gjelder hele husstanden. For å få mest mulig korrekte opplysninger, ber vi derfor om at **den i husstanden som best kan svare på spørsmål om boligen og husholdningens økonomi er til stede** under denne delen av intervjuet.

Undersøkelsen gjennomføres etter lovpålagte regler, og vi er underlagt kontroll både fra Datatilsynet og vårt eget personvernombud. Intervjuerne og alle andre som arbeider i Statistisk sentralbyrå har taushetsplikt. Det er frivillig å delta, og du kan når som helst trekke deg fra undersøkelsen, men for at vi skal få gode resultater er det viktig at dere som er trukket ut blir med. **Vi kan ikke erstatte deg med en annen.**

Dersom du har spørsmål om undersøkelsen, kan du kontakte oss på telefon 800 83 028, eller sende en e-post til levekaar@ssb.no.

Vi håper du vil svare!

Med vennlig hilsen

Ole Sandvik
seksjonssjef

Oslo, oktober 2004
Sakshandsamar: Hanne Cecilie Hougen
Seksjon for intervjuundersøkelser

Levekårsundersøkinga 2004 er ikkje avslutta
I august i år sendte vi deg eit brev om at du var trukket ut til levekårsundersøkelsen 2004. No vil vi berre gjere merksame på at undersøkinga framleis held fram, og vonar du er villig til å delta når ein av våre intervjuarar kontaktar deg. Undersøkinga held fram til årsskiftet.

Årets undersøkelse dreier seg i hovedsak om bolig, nærmiljø og fritidsaktiviteter. Noen av spørsmålene vil handle om forhold som gjelder hele husstanden. For å få mest mulig korrekte opplysninger, ber vi derfor om at **den i husstanden som best kan svare på spørsmål om boligen og husholdningens økonomi er til stede** under denne delen av intervjuet.

Undersøkinga blir gjennomført etter lovpålagde reglar, og vi er underlagd kontroll frå både Datatilsynet og vårt eige personvernombod. Intervjuarane og alle andre som arbeider i Statistisk sentralbyrå har teieplikt. Det er frivillig å delta, og du kan når som helst trekkje deg frå undersøkinga, men for at vi skal få gode resultat er det viktig at de som er trekt ut blir med. **Vi kan ikkje erstatte deg med ein annan.**

Dersom du har spørsmål om undersøkinga, kan du ringje grønt nr. 800 83 028, eller sende ein e-post til levekaar@ssb.no.

Vi vonar du vil svare!

Med venleg helsing

Ole Sandvik
seksjonssjef

Vedlegg 5

Spørreskjema

Samordnet levekårsundersøkelse 2004 - tverrsnittsundersøkelsen

Produktnummer 0202

11.08.2004

Spørreskjema[19]

INNHOLD

BOSTED OG HUSHOLDNING 43
BARN UTENOM HUSHOLDNINGEN 45
HUSTYPE 46
BYGGE-/INNFLYTTINGSÅR, TILGANG HAGE/BALKONG 47
STØRRELSE PÅ BOLIGEN 48
EIE-/LEIEFORHOLD 49
FUNKSJONSHEMNINGER I HUSHOLDNINGEN 52
LIVSLØPSSTANDARD: TILGJENGELIGHET UTENFOR BOLIGEN 53
LIVSLØPSSTANDARD: TILGJENGELIGHET INNI BOLIGEN 55
OPPVARMING og VEDFORBRUK 57
VEDLIKEHOLD 59
STØY OG FORURENSNING 60
NÆRMILJØ OG TRYGGHET 61
LÅN, BOLIGØKONOMI OG HUSHOLDNINGSUTGIFTER 63
FORRIGE BOLIG 70
FLYTTEÅRSAKER/-PLANER 70
HYTTE OG FRITIDSHUS 72
EKSTRABOLIG 74
VOLD OG KRIMINALITET 75
ORGANISASJONSMEDLEMSKAP 79
FYSISK AKTIVITET I FRITIDEN 83
SOSIAL KONTAKT, TILSYN, BEVEGLIGHET 90
HELSEPROBLEM 92
ENDRINGER I LIVSSITUASJON 92
ARBEIDSFORHOLD 94
AVSLUTNING 96

[19] Dette er papirversjonene av det elektroniske spørreskjemaet. Vær oppmerksom på at det kan være feil mht spørsmålstekster og hopp. Verifisering av den spørsmålsstilling i det elektroniske skjemaet kan fås ved å kontakte Statistisk sentralbyrå - seksjon for intervjuundersøkelser.

BOSTED OG HUSHOLDNING

KommNavn

Da io ble trukket ut bodde [han/hun] i <navn på kommune>. Hvis [han/hun] bor der fortsatt - trykk <enter>. Hvis ikke skriv nytt kommunenavn.

*Tettbygd

Bor du i et tettbygd strøk? Med tettbygd mener vi at det bor minst 200 personer der, og at avstanden mellom husene stort sett er under 50 meter.

Hvis Tettbygd = ja

Tettsted

Bor du i et tettsted eller en by med...

1. under 2000 personer
2. mellom 2000 og 20 000 personer
3. mellom 20 000 og 100 000
4. 100 000 personer eller flere

Alle

*Siv Er du gift eller samboende?

JA, GIFT/REGISTRERT PARTNER
JA, SAMBOENDE
NEI

Hvis Siv = 2 eller 3 (hvis 1 imputeres det)

*Sivstat

Hva er din sivilstatus? Er du...

HER SKAL IOs FORMELLE SIVILE STATUS REGISTRERES

1. Ugift,
2. Gift/registrert partner
3. Enke/enkemann/gjenlev,
4. Separert/separert part.
5. Eller skilt/skilt partner

(hvis Siv = 1 imputeres verdi 2 i Sivstat)

*Antpers

Vi vil gjerne ha en oversikt over de personene som tilhører husholdningen.
Til husholdningen regner vi alle personer som er fast bosatt i boligen, og som har felles kost.
Personer som er fast bosatt i boligen, men som er borte fra hjemmet, f.eks. på grunn av arbeid skal regnes med.

Hvor mange personer er det i husholdningen din?
REGN OGSÅ MED IO SELV

ANTALL

Person1-19

I SPØRSMÅLET PÅ FORRIGE SIDE OPPGA DU <ANTALL> PERSONER I HUSHOLDNINGEN. DU REGISTRERER NÅ PERSON <NUMMER>.

FØLGENDE SPØRSMÅL DREIER SEG OM <NAVN>.
Tilhører denne personen husholdningen?
MEDL NB! DU MÅ TASTE <5> HVIS DENNE PERSONEN IKKE TILHØRER HUSHOLDNINGEN. DU KAN TASTE <7> FOR Å ENDRE NAVN HVIS PERSONEN FØDT <DATO> ER FØRT OPP MED GALT NAVN.

1. Personen tilhører husholdningen
5. Personen tilhører ikke husholdningen
7. Personen tilhører husholdningen men har byttet navn

HVIS <5> eller <7>

Fornavn

Skriv inn personenes fornavn

EttNavn

Skriv inn personenes etternavn

Fodtdato

Når er < NAVN> født

Kjonn

Oppgi kjønn for <NAVN>

1. Mann
2. Kvinne

BoksKlar

Er husholdningsboksen ferdig utfylt nå?

<IOs navn alder>

<Husholdningsmedlems navn, alder, (slektsforhold)>

JA

NEI

Alternerende tekst for enpersonhusholdning

SIDEN HUSHOLDNINGEN BARE BESTÅR AV IO ER DET INGEN KARTLEGGING AV HUSHOLDET

Bekreft at dette er riktig ved å svar Ja her!

<IOs navn> <IOs alder ÅR>

JA

NEI

HVIS NEI

(må gå igjennom lista på nytt)

Skriv inn personens navn

FodtDato Når ble <NAVN> født?

Oppgi kjønn for <NAVN>.

1. Mann
2. Kvinne

Slekt Hvilket familie forhold har han/hun til <IOs NAVN>?

3. Ektefelle/ registrert partner
4. Samboer
5. Sønn/datter
6. Stesønn/stedatter
7. Søsken/halvsøsken
8. Stesøsken
9. Foreldre
10. Steforeldre
11. Svigerforeldre
12. Svigersønn/-datter
13. Besteforeldre
14. Barnebarn
15. Annen slektning av IO
16. Annen ikke-slektning

Anbost1

Er det andre som er fast bosatt i samme bolig som deg, men som ikke er nevnt? Det kan være praktikanter, personer i bofellesskap hybelboere uten egen inngang eller lignende.
JA
NEI

Anbost2

Hvor mange personer er det?

BARN UTENOM HUSHOLDNINGEN

AndrBarn

Har du barn som ikke tilhører husholdningen? Regn også med voksne barn som ikke bor sammen med deg. HER REGISTRERES BARE BARN SOM IKKE ER MED I HUSHOLDNINGSOVERSIKTEN

AndrBrnd

Vi ønsker å vite hvor mange og om det er døtre eller sønner.
Hvor mange døtre har du som ikke tilhører husholdningen?

Hvis AndrBarnd = 1 datter
AndrDat1

Er hun under 18 år?

Hvis AndrBarnd = 2 eller flere døtre
AndrDat2

Hvor mange av disse er under 18 år?

AndrBarns

Hvor mange sønner har du som ikke tilhører husholdningen?

Hvis AndrBarns = 1 sønn
AndrSon1

Er han under 18 år?

Hvis AndrBarns = 2 eller flere sønner
AndrSon2

Hvor mange av disse er under 18 år

HUSTYPE

Alle
*BO_B1 VIS KORT 1.
Da går vi over til en del spørsmål om boligen du bor i nå. Hva slags hustype bor [DU/DERE] i? SPØRSMÅL OM HUSTYPE KAN FYLLES UT AV INTERVJUER VED BESØKSINTERVJU

1. Frittliggende hus
2. Rekke- og kjedehus
3. To-, tre-, firemannsbolig og lignende
4. Store hus med mange boliger
5. Kombinert bolig- og næringsbygg eller annet

Hvis BO_B1= 1 '*frittliggende hus*'
*BO_B1a
Hva slags frittliggende hus?

1. Våningshus på gård eller småbruk HOVEDBYGNING/KÅR/FORPAKTERBOLIG EL
2. Frittliggende enebolig
3. Hus som er bygd som enebolig, men med ekstra bolig innredet i kjeller, på loft eller på annen måte

Hvis BO_B1= 1 = 2 '*rekke- og kjedehus*'
*BO_B1b
Hva slags rekke- eller kjedehus?

1. Rekkehus
2. Kjedehus, atriumhus eller andre sammenbygde småhus
   REKKEHUS HAR MINST EN VEGG ELLER DEL AV VEGG FELLES MED ET ANNET HUS. KJEDEHUS ER FORBUNDET MED ET ANNET HUS MED GARASJE, CARPORT, SVALGANG O.L.

Hvis BO_B1= 3 '*to-, tre-, eller firemannsbolig*'
*BO_B1c
Hva slags to-, tre-, eller firemannsbolig?

1. Vertikaldelt tomannsbolig
2. Horisontaldelt tomannsbolig
3. Tre- firemannsbolig o.l.
4. Terrassehus

Hvis BO_B1= 4 '*store hus med mange boliger*'
*BO_B1d
Hva slags stort hus?

1. Frittliggende boligblokk LAV-, HØY-, TERRASSEBLOKK, PUNKTHUS
2. Sammenbygde store hus, bygårder o.l, eller annet stort bolighus

Hvis BO_B1= 5 '*kombinert bolig- og næringsbygg*'
*BO_B1e
Hva slags kombinert bygg?

1. Forretnings-, kontor-, industribygg, o.l.
2. Hotell, pensjonat, aldershjem, barnehjem, sykehus, militærforlegning eller annet bygg for felleshusholdning
3. Annet, SPESIFISER I NESTE SPØRSMÅL

Hvis BO_B1e = 5 '*Annet*'
BO_B1eSp Hva slags kombinert bygg?

BYGGE-/INNFLYTTINGSÅR, TILGANG HAGE/BALKONG

FoB7
Når ble bygningen eller huset du bor i bygget?
HVIS IO ER USIKKER, TRYKK < F8 > 'VET IKKE' OG GÅ TIL NESTE SPØRSMÅL

Hvis FoB7 = 'vet ikke'
FoB8
Kan du si omtrent når det ble bygget?
1900 eller tidligere
1901-1920
1921-1940
1941-1945
1946-1960
1961-1970
1971-1980
1981-1990
1991 ELLER SENERE
NEI, IO VET IKKE

BO_D4a
Hvilket år flyttet du inn i boligen? **Dersom IO har bodd i boligen siden han/hun ble født, trykk <Enter>.** GJELDER IOs INNFLYTTING IKKE EV. ANDRE I HUSHOLDNINGEN DERSOM DE FLYTTET INN FØRST

BO_D4b
IO er født i boligen, trykk <1>
JA

Hvis BO_D4b = *1, 'IO født i boligen'*
BO_D5
Hvilket år overtok [DU/HUSHOLDNINGEN] boligen?
Alle
BO_B4a
Hører det hage eller privat tomt til boligen?
JA
NEI

BO_balk
Har du tilgang til terasse eller balkong?
JA
NEI

STØRRELSE PÅ BOLIGEN

*BO_C1

Omtrent hvor mange kvadratmeter er boligen? Vi tenker her på det totale areal innenfor ytterveggene. I kjeller og på loft skal bare beboelsesrom regnes med. MED BEBOELSESROM MENER VI ALLE ROM UNNTATT BODER OG UINNREDET KJELLER OG LOFT. ROM LEID UT TIL ANNEN KOSTHUS-HOLDNING REGNES IKKE MED.

*BO_C2a

Hvor mange rom disponerer [DU/HUSHOLDNINGEN]til eget bruk? Ta med beboelsesrom på 6 kvm eller mer. Ta ikke med kjøkken, bad, WC, gang, entre, vaskerom o.l.

BO_C5

Hvordan passer størrelsen på boligen for [DEG/DERE], synes du den er passe stor, er den for liten, eller er den for stor?

1. Passe stor
2. For liten
3. For stor

BO_C7

Er det badekar eller dusj i boligen?

JA
NEI

Bare hvis IO har bad

Bo_c8

Hvor mange rom er det med badekar eller dusj?

Hvis BO_B9e = *NEI, 'ikke bekreftet at det er WC i boligen'*

Hvis BO_B9e = *JA skal det imputeres i dette spørsmålet*

BO_WC

Er det WC i boligen?

JA
NEI

BO_mil1a

Er noen av beboelsesrommene vanskelige å varme opp?

JA
NEI

BO_mil1b

Gjelder dette alle eller noen av rommene?

Ja, alle
Ja, noen

BO_mil3

BO_mil3a Har noen av beboelsesrommene råte-, mugg- eller soppskader?

JA
NEI

BO_mil3b

Gjelder dette alle eller noen av rommene?

Ja, alle
Ja, noen

EIE-/LEIEFORHOLD

*BO_eie
Eier [DU/DU ELLER NOEN I HUSHOLDNINGEN] boligen som selveier, gjennom borettslag eller boligaksjeselskap, eller leier eller disponerer [DU/DERE] boligen på annen måte?

1. Selveier
2. Borettslag, boligaksjeselskap
3. Leier
4. Disponerer på annen måte

Hvis bo_eie = 1, 'alle selveiere'
BO_feste
Er tomten festetomt eller selveiertomt?

1. Festetomt
2. Selveiertomt

Hvis = 1 'festetomt'
BO_Favg
Hva betaler [DU/DERE] i festeavgift?
HVIS IO IKKE BETALER FESTEAVGIFT SKRIV <0>

Hvis BO_eie = 1, *'selveiere'*
Dvs.: Hvis Bo_feste = 2 (Selveiertomt) og BO_B1a = 2 (frittliggende enebolig), imputeres Bo_gr = 1 (grunneiendom). Mens hvis Bo_feste = 1 (festeeiertomt) og BO_B1a = 2 (frittliggende enebolig) skal man ikke ha spørsmålet
BO_Gr
Eier du grunneiendom eller eierseksjon?

1. Grunneiendom ENEBOLIG ELLER ANNEN FAST EIENDOM UTEN SEKSJONSNUMMER
2. Eierseksjon SELVEIERLEILIGHET MED EGET SEKSJONSNUMMER
3. Nei, annet SPESIFISER I NESTE SPØRSMÅL

Hvis BO_Gr = 3, Nei, annet
BO_GrSp Hvilken annen?

BO_eie = disponerer og Ios alder >= 60, '60 år og eldre som disponerer på annet måte'

BO_oms
Er boligen forbeholdt personer med behov for spesielt tilrettelagt bolig? Vi tenker her på omsorgsbolig eller bolig tilrettelagt for funksjonshemmede o.l.
JA
NEI

Hvis BO_eie = 3, *'alle leietakere',*
Hvis BO_eie = 4, vises kun svaralternativ 3, 4, 5, 7, 8 vises
*BO_D2 VIS KORT 2.
Hvis bo_eie_ 3: Hvilken av disse leieformene har [DU/DERE]? + *utvalgte svaralternativer vises*
Hvis bo_eie_ 4: Er dette...? + *utvalgte svaralternativer vises*

1. Leieboer med innskudd OBLIGASJONSLEILIGHET, IKKE BORETTSLAG
2. Leieboer uten innskudd
3. Tjenestebolig, personalbolig, vaktmesterbolig
4. Trygdebolig, omsorgsbolig, aldersbolig
5. Kårbolig
6. Framleie
7. Lånt bolig
8. ANNET

BO_D2_Sp
Hvilken annen leieform?

Hvis BO_D2 = 1 '*leieboer med innskudd*'
BO_D2_Ob Hva er obligasjonens pålydende? MED OBLIGASJONENS PÅLYDENDE MENES LÅNEBELØPET SOM ER PÅFØRT LÅNEDOKUMENTET

Hvis BO_eie = 3, 'alle leietakere'
BO_D3 VIS KORT 3.
Hvem eier boligen som [DU/DERE] leier eller disponerer?
Kommunen
1. Staten eller fylket
2. Privat stiftelse
3. Bedrift eller organisasjon
4. Private eller andre

Hvis BO_D3 = 4 'Private eller andre'
Bo_D3b
Er huseieren en slektning eller venn?
JA
NEI

Hvis BO_eie = 3, *'alle leietakere'*
BO_kontr
Har [DU/DERE] en leiekontrakt eller leieavtale?
JA
NEI

Hvis BO_kontr = *ja, 'har leiekontrakt eller leieavtale'*
BO_kon1
Gjelder nåværende kontrakt eller avtale for en bestemt periode eller kan dere bli boende til en av partene sier opp avtalen?
1. BESTEMT PERIODE
2. INGEN BESTEMT PERIODE

Hvis BO_kon1 = 1, 'bestemt periode'
BO_kon2
Bo_konaar
Hvor mange år gjelder kontrakten eller avtalen for? VI ER UTE ETTER HVOR LANG TID (ÅR/MÅNEDER) AVTALEN GJELDER FOR, IKKE HVOR LANG TID DET ER IGJEN AV DEN.

DERSOM KONTRAKTEN GJELDER MINDRE ENN ETT ÅR, TRYKK <0> OG OPPGI ANTALL MÅNEDER I NESTE SPØRSMÅL.

ÅR

BO_konMnd
Hvor lang tid gjelder kontrakten eller avtalen for? VI ER UTE ETTER HVOR LANG TID (ÅR/MÅNEDER) AVTALEN GJELDER FOR, IKKE HVOR LANG TID DET ER IGJEN AV DEN.

MÅNEDER

Hvis 1-2 rom og BO_eie = 3 'leier'
BO_hyb1
Bor du i hybel i hybelbygg eller i hybel uten egen inngang?
VED BESØKSINTERVJU: KAN FYLLES UT AV INTERVJUER
1. JA, HYBEL I HYBELBYGG
2. JA, HYBEL UTEN EGEN INNGANG
3. NEI, INGEN AV DELENE

Hvis bo_eie = 3, 'alle leietakere'
KRD_grun VIS KORT 4.
Det er ulike årsaker til at folk leier bolig. Hvilke av følgende grunner passer for dere...
1. Boligen er spesielt godt egnet for [MEG/OSS]?
2. Det gir mindre ansvar for vedlikehold
3. Det er billigere enn å eie
4. [JEG/VI] ikke vil ha formue bundet opp i boligen
5. Det gir mindre økonomisk risiko
6. [JEG/VI] ønsker å kjøpe, men har vansker med å få lån
7. [JEG/VI] har planer om å kjøpe bolig i nær framtid
8. For å spare til senere boligkjøp
9. Det er lettere å flytte
10. [JEG/VI] leier bolig fordi [JEG/VI] bor her midlertidig
11. [JEG/VI] leier i forbindelse med jobb eller jobbskifte
12. [JEG/VI] venter en nedgang i boligprisene
13. Andre grunner, SPESIFISER I NESTE SPØRSMÅL

krd_GrSp
Hvilke andre grunner?

Hvis annet enn hybelboer
BO_C3
Leier [DU/DERE] for tiden ut noen rom som har felles inngang med din/deres bolig?
JA
NEI

Hvis BO_C3 = *ja, 'utleiere'*
BO_C4
Hvor mange rom er leid ut?

FUNKSJONSHEMNINGER I HUSHOLDNINGEN

KRDT1

Er [DU/DU ELLER NOEN I HUSHOLDNINGEN] funksjonshemmet eller har variq redusert funksjonsevne på grunn av bevegelsesvansker, syns- eller hørselsproblemer, astma, allergi eller andre ting?
JA
NEI

KRDT2_

Hvem i husholdningen er det?
Velger fra liste over husholdningsmedlemmer

KRD3_ Hva består funksjonshemningen i?

1. BEVEGELSESVANSKER
2. SYNSVANSKER
3. HØRSELSVANSKER
4. ASTMA/ALLERGI
5. ANNET

KRDT4 Er boligen spesielt tilrettelagt i forhold [HANs/HENNEs] [DETTE/TYPE FUNKSJONSHEMNING>20?
JA
NEI

KRDT4b

Er det behov for spesiell tilrettelegging?
JA
NEI

Hvis 60 år eller eldre og bo_eie = 4, 'disponerer bolig på annen måte'

BO_oms

Er boligen forbeholdt personer med behov for spesielt tilrettelagt bolig, f.eks. omsorgsbolig eller bolig tilrettelagt for funksjonshemmede?
FORBEHOLDT BETYR AT BOLIGEN KUN KAN BEBOS AV PERSONER MED SÆRSKILTE BEHOV
JA
NEI

[20] Hvis 1 funksjonshemning i funk_2 = DETTE, hvis 2 eller flere i funk_2 = TYPE FUNSKJONSHEMNING

LIVSLØPSSTANDARD: TILGJENGELIGHET UTENFOR BOLIGEN

Alle

Bo_inng1

Har [DU/HUSHOLDNINGEN] egen parkeringsplass eller garasje?
JA
NEI

Hvis Bo_inng1= Ja

Bo_inng2

Hvor mange meter er det fra den til husets hovedinngang?
HER MENES HOVEDINNGANG TIL BYGGET IOs LEILIGHET LIGGER I.

1. 0-25 METER
2. 26-50 METER
3. 51-200 METER
4. 200-500 METER
5. OVER 500 METER

Hvis Bo_inng1= Nei

Bo_inng3 Hvor mange meter er det til hovedinngang fra det sted man teoretisk sett kan parkere? Vi tenker da på nærmeste lovlige parkering? MAN SKAL IKKE BLANDE INN OM MAN FÅR PLASS ELLER IKKE. OGSÅ IO SOM IKKE DISPONERER BIL SKAL SVARE.

1. 0-25 METER
2. 26-50 METER
3. 51-200 METER
4. 200-500 METER
5. OVER 500 METER

BO_B5

I hvilken etasje ligger inngangsdøra til boligen?
I FLERBOLIGHUS GJELDER SPØRSMÅLET LEILIGHETEN.
UNDERETASJER REGISTRERES SOM NEGATIVT TALL, FOR EKSEMPEL -1

BO_B8

Er boligen på ett eller flere plan? I FLERBOLIGHUS GJELDER SPØRSMÅLET LEILIGHETEN. BOLIGEN REGNES Å VÆRE PÅ TO ELLER FLERE PLAN, HVIS DET FINNES BEBOELSESROM MED TO ELLER FLERE TRINN MELLOM.

1. ETT PLAN
2. TO ELLER FLERE PLAN

BO_hindr

Er det trapper, trinn, bratte partier eller andre hindringer som gjør det vanskelig for en rullestolbruker å komme fra garasje eller parkeringsplass og inn gjennom husets inngangsdør? FLERE SVAR KAN AVMERKES. MED HOVEDINNGANG MENES HOVEDINNGANG TIL DET BYGGET IOs BOLIG LIGGER I.
HVIS DET ER TILRETTELAGT FOR RULLESTOLBRUKERE, SVAR 'NEI, INGEN HINDRINGER'
JA, TRAPPER, TRINN
JA, BRATTE PARTIER
JA, ANDRE HINDRINGER
NEI, INGEN HINDRINGER

Hvis ja:
BO_trapp
Er det trapper med mer enn tre trappetrinn mellom garasje eller parkeringsplass og husets inngangsdør?
JA
NEI

Hvis (Bo_b1 = 4 el. 5) eller (Bo_b1 = 1, 2, 3 og bo_b5 = + 2 eller mer): 'Til IO som bor i 'Store hus med mange boliger eller kombinert bolig- og næringsbygg' og IO i andre typer boliger med inngangsdøren i 2. egt.
Bo_B6
Finnes det heis i huset?
JA
NEI

Hvis ja på Bo_B6
BO_Trap1
Er det trapper eller trinn mellom hovedinngangsdøra og heisen?
MED HOVEDINNGANG MENES HOVEDINNGANG TIL DET BYGGET IOs LEILIGHET LIGGER I.
JA
NEI

BO_Trap2
Er det trapper eller trinn mellom heisen og inngangsdøren til boligen?
JA
NEI

BO_B5 = 1 'bor i første etg.' og (Bo_B6 = nei 'store hus/næring uten heis' eller Bo_B1 = 3 'tomannsbolig o.l.)
BO_Trap3
Er det noen hindringer som gjør det vanskelig for en rullestolbruker å komme fra husets inngangsdør til boligens inngangsdør?
JA
NEI
UAKTUELT

krdt3=1 (bevegelseshemmet) og (bo_b6 = nei (ikke heis i huset))
Trapph1
Er det trappeheis i huset?
JA
NEI
krdt3=1 (bevegelseshemmet) og (bo_b8 = bolig på to eller flere plan)
Trapph2
Er det trappeheis i boligen?
JA
NEI

LIVSLØPSSTANDARD: TILGJENGELIGHET INNI BOLIGEN

BO_Gang

Så kommer noen spørsmål om tilgjengelighet inne i boligen. Er gang, entré eller vindfang minst 140 cm bred?

HER SPØR VI ETTER BREDDEN PÅ DET FØRSTE ROMMET INNENFOR INNGANGSDØRA

JA

NEI

UAKTUELT, IO HAR IKKE SLIKT ROM

Hvis BO_B8 =2 'boligen er på 2 plan eller mer'

BO_B9a

Har [DU/DERE] stue på inngangsplanet?

JA

NEI

BO_B9b

Har [DU/DERE]... soverom på inngangsplanet?

JA

NEI

BO_B9c

Har [DU/DERE]... kjøkken på inngangsplanet?

JA

NEI

BO_B9d

Har [DU/DERE]... bad på inngangsplanet?

JA

NEI

BO_B9e

Har [DU/DERE]... WC på inngangsplanet?

JA

NEI

Rstol1

For at boligen skal være tilgjengelig for rullestolbrukere må døråpningene være minimum 80 cm. brede og ingen terskler høyere enn 2,5 cm. Kan en rullestolbruker komme...

HVIS BOLIGEN HAR FLERE ROM AV SAMME TYPE ER DET TILSTREKKELIG AT MINST ETT ER TILGJENGELIG.

SELV OM DET ER VANSKELIG Å KOMME FRA HUSETS INNGANGSDØR TIL ENTRÉDØRA, SKAL IO SVARE 'JA' HVIS DEN OPPFYLLER MÅLENE.

inn i entré/gang?

1. JA
2. NEI
3. UAKTUELT, IO HAR IKKE SLIKT ROM

Hvis BO_B9d og BO_B9e = Nei de som verken bad eller wc får ikke spørsmålet.

Rstol2

For at boligen skal være tilgjengelig for rullestolbrukere må døråpningene være minimum 80 cm. brede og ingen terskler høyere enn 2,5 cm. Kan en rullestolbruker komme...
HVIS BOLIGEN HAR FLERE ROM AV SAMME TYPE ER DET TILSTREKKELIG AT MINST ETT ER TILGJENGELIG.
SELV OM BÅDE BAD OG WC LIGGER I EN ANNEN ETASJE ENN INNGANGSDØRA SKAL IO SVARE 'JA' HVIS DØRA OPPFYLLER MÅLENE.
inn på bad og/eller WC?
JA
NEI

Rstol3

For at boligen skal være tilgjengelig for rullestolbrukere må døråpningene være minimum 80 cm. brede og ingen terskler høyere enn 2,5 cm. Kan en rullestolbruker komme...
HVIS BOLIGEN HAR FLERE ROM AV SAMME TYPE ER DET TILSTREKKELIG AT MINST ETT ER TILGJENGELIG.
SELV OM STUA LIGGER I EN ANNEN ETASJE ENN INNGANGSDØRA SKAL IO SVARE 'JA' HVIS DØRA OPPFYLLER MÅLENE.
inn i stue?

1. JA
2. NEI
3. UAKTUELT, IO HAR IKKE SLIKT ROM

Rstol4

For at boligen skal være tilgjengelig for rullestolbrukere må døråpningene være minimum 80 cm. brede og ingen terskler høyere enn 2,5 cm. Kan en rullestolbruker komme...
HVIS BOLIGEN HAR FLERE ROM AV SAMME TYPE ER DET TILSTREKKELIG AT MINST ETT ER TILGJENGELIG.
SELV OM SOVEROMMET LIGGER I EN ANNEN ETASJE ENN INNGANGSDØRA SKAL IO SVARE 'JA' HVIS DØRA OPPFYLLER MÅLENE.
inn på soverom?

1. JA
2. NEI
3. UAKTUELT, IO HAR IKKE SLIKT ROM

Rstol5

For at boligen skal være tilgjengelig for rullestolbrukere må døråpningene være minimum 80 cm. brede og ingen terskler høyere enn 2,5 cm. Kan en rullestolbruker komme...
HVIS BOLIGEN HAR FLERE ROM AV SAMME TYPE ER DET TILSTREKKELIG AT MINST ETT ER TILGJENGELIG.
SELV OM KJØKKENET LIGGER I EN ANNEN ETASJE ENN INNGANGSDØRA SKAL IO SVARE 'JA' HVIS DØRA OPPFYLLER MÅLENE.
inn på kjøkken?

1. JA
2. NEI
3. UAKTUELT, IO HAR IKKE SLIKT ROM

BO_balk = *ja (har balkong eller terrasse)*

Rstol6

For at boligen skal være tilgjengelig for rullestolbrukere må døråpningene være minimum 80 cm. brede og ingen terskler høyere enn 2,5 cm. Kan en rullestolbruker komme...
HVIS BOLIGEN HAR FLERE ROM AV SAMME TYPE ER DET TILSTREKKELIG AT MINST ETT ER TILGJENGELIG.

ut på balkong eller terrasse?
JA
NEI

OPPVARMING og VEDFORBRUK

Alle (flere svar mulig)
BO_mil7 VIS KORT 5.
Hva slags ovner eller oppvarmingssystemer har boligen? VIS KORT XX

1. Panelovner, varmekabler, andre elektriske ovner
2. Radiatorer eller vannbåren varme i gulv
3. Åpen peis
4. Lukket peis eller andre ovner for ved, kull eller annen type fast brensel
5. Kamin eller andre ovner for parafin, olje eller annen type flytende brensel
6. Varmepumpe
7. Annet, SPESIFISER I NESTE SPØRSMÅL

BO_mil7s
Hva slags oppvarmingssystemer?

(flere svar mulig)
BO_mil8a
Hva er den viktigste oppvarmingskilden?

1. Panelovner, varmekabler, andre elektriske ovner
2. Radiatorer eller vannbåren varme i gulv
3. Åpen peis
4. Lukket peis eller andre ovner for ved, kull eller annen type fast brensel
5. Kamin eller andre ovner for parafin, olje eller annen type flytende brensel
6. Varmepumpe
7. Annet

Hvis BO_mil8a >2. Her vises kun de aktuelle svaralternativene
BO_mil8b
Hva er den nest viktigste oppvarmingskilden?

1. Panelovner, varmekabler, andre elektriske ovner
2. Radiatorer eller vannbåren varme i gulv
3. Åpen peis
4. Lukket peis eller andre ovner for ved, kull eller annen type fast brensel
5. Kamin eller andre ovner for parafin, olje eller annen type flytende brensel
6. Varmepumpe
7. Annet

Hvis lukket peis på BO_mil7
Ved2
Hvor gammel er den lukkede peisen eller ovnen [DU/DERE] bruker mest? Er den fra…

1. før 1940
2. perioden 1940-1989
3. perioden 1990-1997
4. 1998 eller senere

Hvis BO_mil7 = *åpen peis eller lukket peis i*
Ved3 Vi vil gjerne vite hvor mye ved [DU/DERE] brukte i perioden 1. oktober 2003 til 30. april 2004? Du kan oppgi svaret i sekker, favner eller stabler

1. Sekker
2. Favner
3. Vedstabel
4. Brukte ikke ved

HVIS SEKKER I Ved3
Ved5 Hvilken sekkestørrelse brukte [DU/DERE]? Var det 40 liters, 60 liters, 80 liters eller 100 liters sekker? DERSOM SEKKENE ER KJØPT PÅ BENSINSTASJON, ER DET SNAKK OM 40- LITERS SEKKER. DERSOM SEKKENE ER KJØPT FRA EN BONDE ELLER VEDFORHANDLER, ER VANLIG SEKKESTØRRELSE 60 TIL 80 LITER.

1. 40 liter
2. 60 liter
3. 80 liter
4. 100 liter

HVIS 40 LITER I Ved5
Ved4a Hvor mange 40 liters sekker ved har [DU/DERE] brukt i boligen i 1. oktober 2003 til 30. april 2004? BRUK PUNKTUM SOM DESIMALSKILLETEGN - VED HELE SEKKER TRENGER DU IKKE Å SKRIVE INN DESIMAL.

HVIS 60 LITER I Ved5
Ved4b Hvor mange 60 liters sekker ved har [DU/DERE] brukt i boligen i perioden 1. oktober 2003 til 30. april 2004? BRUK PUNKTUM SOM DESIMALSKILLETEGN - VED HELE SEKKER TRENGER DU IKKE Å SKRIVE INN DESIMAL.

HVIS 80 LITER I Ved5
Ved4c Hvor mange 80 liters sekker ved har [DU/DERE] brukt i boligen i perioden 1. oktober 2003 til 30. april 2004? BRUK PUNKTUM SOM DESIMALSKILLETEGN - VED HELE SEKKER TRENGER DU IKKE Å SKRIVE INN DESIMAL.

HVIS 100 LITER I Ved5
Ved4d Hvor mange 100 liters sekker ved har [DU/DERE] brukt i boligen i perioden 11. oktober 2003 til 30. april 2004. BRUK PUNKTUM SOM DESIMALSKILLETEGN - VED HELE SEKKER TRENGER DU IKKE Å SKRIVE INN DESIMAL.

HVIS FAVNER I Ved3
Ved6 Hvor mange favner ved har [DU/DERE] brukt i boligen i perioden 1. oktober 2003 til 30. april 2004. 1 FAVN = 2,4 KUBIKKMETER ELLER 24 SEKKER PÅ 100 LITER. BRUK AV INNTIL 2 DESIMALER ER MULIG - HUSK DA Å SKILLE MED PUNKTUM. VED HELE FAVNER TRENGER DU IKKE Å SKRIVE INN DESIMALER.

HVIS VEDSTABEL I Ved3
Ved7a Hvor bred var vedstabelen [DU/DERE] brukte? VEDSTABELENS BREDDE I CENTIMETER

HVIS VEDSTABEL I Ved3

Ved7b Hvor høy var vedstabelen [DU/DERE] brukte? VEDSTABELENS HØYDE I CENTIMETER

HVIS VEDSTABEL I Ved3
Ved7c Hvor lange var vedkubbene [DU/DERE] brukte? VEDKUBBENES LENGDE I CENTIMETER

VEDLIKEHOLD

Til IO som har bodd i leiligheten sin i minimum 5 år - svart 1999 eller tidligere på BO_D4a (flere svar mulig)
BO_mil9 VIS KORT 6.
Er det foretatt følgende reparasjoner eller utskiftninger i løpet av de siste 5 årene? DERSOM IO IKKE HAR FORETATT FOR NOEN REPARASJONER/UTSKIFTINGER, TAST < ENTER >.
I FLERBOLIGHUS SKAL IO SVARE FOR HUSETS YTRE VEDLIKEHOLD
1. Utskiftning av vinduer eller ytterdør?
2. Ny kjøkkeninnredning?
3. Installasjon av eller ombygging av bad/wc?
4. Utskiftning av det elektriske anlegget?
5. Bedre fyringsanlegg, oppvarming?
6. Materialer i vegger, gulv eller tak innvending?
7. Nytt utvendig panel eller kledning?
8. Isolasjon eller etterisolering av yttervegger, tak eller gulv?

Alle
BO_mil10 VIS KORT 7.
Er det behov for noen av følgende større utbedringer eller ombygging i denne boligen? DERSOM IO IKKE HAR BEHOV FOR NOEN AV FORANDRINGENE/OMBYGGINGENE, TAST < ENTER >.
I FLERBOLIGHUS SKAL IO SVARE FOR HUSETS YTRE VEDLIKEHOLD
1. Nye vinduer eller dører?
2. Kjøkkeninnredning?
3. Sanitærutstyr, bad, WC?
4. Elektrisk anlegg?
5. Fyringsanlegg, oppvarming?
6. Reparasjon av gulv?
7. Oppussing av vegg/tak?
8. Legge nytt utvendig panel eller kledning?
9. Isolere eller etterisolere yttervegger, tak eller gulv?

STØY OG FORURENSNING

BO_E5_1
Vi skal nå stille noen spørsmål om støy og forurensning fra ulike kilder. Vi starter med støy inne i boligen. Er du vanligvis utsatt for støy fra gate eller vei når du oppholder deg inne i boligen?
JA
NEI

Hvis BO_E5_1 = *ja*
SFT_1b VIS KORT 8.
Er denne støyen meget plagsom, noe plagsom, lite plagsom eller ikke plagsom?
1. Meget plagsom
2. Noe plagsom
3. Lite plagsom
4. Ikke plagsom

BO_E5_1b
Er du vanligvis utsatt for støy fra naboer, trappeoppgang, eller fra vannrør og lignende?
JA
NEI

Hvis BO_E5_1b = ja
BO_E5_1c VIS KORT 8.
Er denne støyen meget plagsom, noe plagsom, lite plagsom eller ikke plagsom?
1. meget plagsom,
2. noe plagsom,
3. lite plagsom, eller
4. ikke plagsom?

BO_E6 VIS KORT 8.
Så går vi over til spørsmål om støy utenfor boligen. Hvor plagsom er støy fra **gate eller veg når du oppholder deg rett utenfor** boligen. Vil du si...
1. meget plagsom,
2. noe plagsom,
3. lite plagsom, eller
4. ikke plagsom?

SFT_4 VIS KORT 8.
Hvor plagsom er **støy fra fly** når du oppholder deg rett utenfor boligen? Vil du si...
1. meget plagsom,
2. noe plagsom,
3. lite plagsom, eller
4. ikke plagsom?

Går ikke til de som er bosatt i Troms og Finmark
SFT_5 VIS KORT 8.
Hvor plagsom er **støy fra tog** når du oppholder deg rett utenfor boligen? Vil du si...
1. meget plagsom,
2. noe plagsom,
3. lite plagsom, eller
4. ikke plagsom?

SFT_6 VIS KORT 8.
Hvor plagsom er **støy fra bedrifter eller bygge- og anleggsvirksomhet** når du oppholder deg rett utenfor boligen? Vil du si...
REGN IKKE MED PLAGER FRA KORTERE ANLEGGSPERIODER MED MIDLERTIDIG STØY OG FORURENSNING

1. meget plagsom,
2. noe plagsom,
3. lite plagsom, eller
4. ikke plagsom?

Hvis plaget av en eller flere av støykilder
SFT_11a
Fører støy til at du har søvnproblemer?
JA
NEI

SFT_7 VIS KORT 8.
Så følger noen spørsmål om forurensninger ved boligen. Hvor plagsom er lukt eller eksos fra veitrafikk ved boligen? Vil du si...

1. meget plagsom,
2. noe plagsom,
3. lite plagsom, eller
4. ikke plagsom?

SFT_10 VIS KORT 8.
Hvor plagsom er røyk, støv eller nedfall fra industri eller andre kilder ved boligen? Vil du si...

1. meget plagsom,
2. noe plagsom,
3. lite plagsom, eller
4. ikke plagsom?

NÆRMILJØ OG TRYGGHET

BO_E7
Så går vi over til noen spørsmål om ditt nærmiljø. Hvor mange familier/husstander i nabolaget kjenner du så godt at dere besøker hverandre av og til?
INGEN
1
2
3-4
5 ELLER FLERE

*RekrOmr
Finnes det et område som kan brukes til lek og rekreasjon innen 200 meter fra boligen? Vi tenker på et område som minst er på størrelse med en fotballbane, det vil si fem mål.
5 MÅL = 5 DEKAR = CA. 50 X 100 METER
JA
NEI

Hvis ja
RekrTryg
Mener du det er utrygt for deg [DEG/DEG ELLER NOEN AV DEM DU BOR SAMMEN MED] å komme til dette området?
JA
NEI

*Naertur

Finnes det et nærturterreng innen 500 meter fra boligen? Vi tenker på et område som er minst 200 mål.
FLERE MINDRE GRØNTOMRÅDER FORBUNDET MED LITE TRAFIKKERTE VEIER KAN OGSÅ REGNES MED.
200 MÅL = 200 DEKAR = CA. 450 X 450 METER.
JA
NEI

Trafikk

Er trafikkforholdene utenfor boligen din slik at et fem år gammelt barn kan slippes ut alene? Vil du si...

1. Nei, absolutt ikke
2. Nei, helst ikke
3. Ja, her er det forholdsvis trygt
4. Ja, her er det helt trygt

BO_kol1

Hvor langt er det fra boligen din til stoppestedet for det kollektive transportmidlet som du bruker eller som det er mest aktuelt å bruke?
HVIS TILBUDET VARIERER I LØPET AV DAGEN, REGN ET GJENNOMSNITT FOR PERIODEN 7.00-19.00.

1. 0 TIL 100 M
2. FRA 101 TIL 200 M
3. FRA 201 INNTIL 500 M
4. 501 INNTIL 999 M
5. 1 TIL 1,9 KM
6. 2 TIL 4,9 KM
7. 5 TIL 10 KM
8. MER ENN 10 KM

BO_kol2

Hvor ofte går det kollektivtransport fra dette stoppestedet på hverdager? Ta med avganger i en retning. HVIS TILBUDET VARIERER I LØPET AV DAGEN, REGN ET GJENNOMSNITT FOR PERIODEN 7.00-19.00.

1. Oftere enn 1 gang per time
2. 1 gang per time
3. Hver annen time
4. Sjeldnere

LÅN, BOLIGØKONOMI OG HUSHOLDNINGSUTGIFTER[21]

*Punkt1

HER BEGYNNER EN BLOKK MED SPØRSMÅL OM BOLIGØKONOMI. TRYKK <1> FOR Å GÅ VIDERE. TRYKK DERETTER <END> DERSOM DISSE SPØRSMÅLENE ER BESVART TIDLIGERE.

intro1

Nå kommer det en del spørsmål om boligøkonomi. Disse spørsmålene er det best at den som eier/leier boligen svarer på. DERSOM EN ANNEN ENN IO SKAL SVARE PÅ DISSE SPØRSMÅLENE, ER DET GREIEST OM DU FORELØPIG HOPPER OVER DEM

Skal spørsmålene besvares nå?

JA
NEI

Hvis intro2 = ja

Hvembo

Hvem svarer på spørsmål om boligen?

1. <HUSHOLDNINGSMEDLEM 1>
2. <HUSHOLDNINGSMEDLEM 2>
3. <HUSHOLDNINGSMEDLEM 3>

Hvis intro1 = nei

intro2

DU HOPPER NÅ OVER SPØRSMÅL OM BOLIGEN. HVIS DET IKKE VAR DET DU ØNSKET, TRYKK PIL OPPOVER, OG RETT SVARET PÅ FORRIGE SPØRSMÅL.

Hvis du ikke skal fylle ut spørsmålene om boligøkonomi nå, er det fordi du ikke får noen svar, og må sende inn skjema uten disse opplysningene, eller er det fordi du bare må vente til senere med å få tak i rett person.

1. Må sendes inn uten opplysninger om boligen
2. Skal fylles ut senere (Gå til KRD11)

Hvis Intro2 = 1, 'sendes inn uten opplysninger'

FrafBolig

Oppgi grunnen til frafallet

1. Ønsker ikke å svare på disse spørsmålene
2. Fraværende pga. skole, jobb, ferie e.l/IO kan ikke svare
3. Langvarig sykdom, svekkelse/IO kan ikke svare

Hvis KRD11= 1 eller 2 'selveier/borettslag forrige bolig'

KRD1[22]

Hvordan skaffet [DU/DERE] den boligen som [DU/DERE] bor i nå? REGN MED DEN I HUSHOLDNINGEN SOM HAR BODD I BOLIGEN LENGST.

1. EGEN BYGGHERRE/BYGD SELV
2. KJØPT
3. ARV, ODEL ELLER GAVE PLUSS EVENTUELL KJØPESUM

[21] LKT04: er kun spørsmål KRD3 og BO_D8 finansiert av SSB. Alt annet er finansiert av KRD/HB

[22] KRD1

Hvis BO_eie = 1 eller 2, '*selveiere og borettshavere*'
KRD3 (ssb)
Hva betalte [DU/DERE] for den boligen [DU/DERE] bor i nå? GJELDER DEN I HUSHOLDNINGEN SOM HAR BODD DER LENGST.
BYGGHERRER TAR MED ALLE ANLEGGSKOSTNADER, DET VIL SI BYGGE- og TOMTEKONSTNADER.
ANDRE TAR MED KJØPESUM/INNSKUDD. IKKE TA MED FELLESGJELD
DOKUMENTAVGIFT TIL STATEN REGNES IKKE MED

Til selveiere, borettshavere og de som har bolig i et boligaksjeselskap
KRD4a
Ble denne summen helt eller delvis finansiert ved lån?
JA
NEI

Hvis ja:
KRD4b
Hvor mange lån?

KRD4c - KRD4e stilles for hvert lån:
KRD4c Hvis ett: Hvor stort var lånet
Hvis mer enn ett: Vi begynner med det største. Hvor stort var det?
Så tar vi det nest største /tredje største/fjerde største/neste?

KRD4e VIS KORT 9.
Hvor ble dette lånet tatt opp?
1. Vanlig bank eller kredittinstitusjon
2. Husbanken
3. Kommunen
4. Statens pensjonskasse
5. Slekt eller venner

KRD5

Stilte dine foreldre eller svigerforeldre sin bolig eller faste eiendom som sikkerhet for noen av disse lånene eller kausjonerte de?
SPØRSMÅLET GJELDER FORELDRE/SVIGERFORELDRE TIL LÅNETAKEREN(E)
JA
NEI

Oppfølging til de som eier borettslagsleilighet
BO_d9a2 Hva var [DIN/DERES] andel av fellesgjelden på kjøpetidspunktet?
OPPGI BELØPET I KRONER
SUM:

KRDlaan
Har [DU/DERE] boliglån eller annet lån med sikkerhet i boligen nå?
BORETTSHAVERE OPPGIR IKKE FELLES GJELD HER.
JA
NEI

Hvis bevart ja på spørsmål x1
KRDx2
Hvor mange slike lån har [DU/DERE]?

Hvis KRDx2 = er mer enn 1: Vi begynner med det største. Så tar vi det nest/tredje/fjerde største.
Spør om inntil 4 lån
AndrF
Ble noe av dette lånet brukt til andre formål enn bolig?
JA
NEI

Hvis AndrF = ja
AndrF1_
Hvor stor del av lånesummen ble brukt til andre formål? Vi tenker her på lånesummen på det tidspunktet [DU/DERE] tok opp lånet. DET GJELDER DEN SISTE LÅNEAVTALE SOM BLE INNGÅTT
1. IO OPPGIR PROSENT ELLER ANDEL
2. IO OPPGIR BELØP

Hvis AndrF1_ = 1
AndrF2a
Hvor stor del av lånesummen ble brukt til andre formål? Vi tenker her på lånesummen på det tidspunktet du/dere tok opp lånet.
Hvor mange prosent?

Hvis AndrF1a = 2
AndrF2b
Hvor stor del av lånesummen ble brukt til andre formål? Vi tenker her på lånesummen på det tidspunktet du/dere tok opp lånet.
Hvor stort var beløpet?

AndrF3_
Vi tenker her på lånesummen på det tidspunktet du/dere tok opp lånet.
Hvor stor var lånesummen?

REGISTRERTE LÅN I SPØRSMÅL KRD4C:
1. <LÅNESUM FRA KRD4c SPLAAN1>
2. <LÅNESUM FRA KRD4c SPLAAN2>
3. <LÅNESUM FRA KRD4c SPLAAN3>
4. <LÅNESUM FRA KRD4c SPLAAN4>

OPPGI BELØP I 1000 KR.

KRDx3
Hvor mye gjenstår av lånet?
OPPGI BELØP I 1000 KR.

KRDx4
Har ^[DU/DERE] fastrente på hele eller deler av dette lånet?
1. Ja, hele
2. Ja, deler
3. Nei

KRDx5c
Er det best for deg å oppgi svaret i beløp eller prosent?
Hvor stor del av lånet ble bundet opp i en fastrente? Er det best for deg å oppgi svaret i beløp eller prosent?

KRDx5b
Hvor stor del av lånet ble bundet opp i en fastrente?
OPPGI BELØP I 1000 KR.

KRDx5c
Hvor stor del av lånet ble bundet opp i en fastrente?
Oppgi beløp i prosent
AVRUNDES TIL NÆRMESTE 10 PST.

KRDx6
Hva er den opprinnelige bindingstiden ifølge fastrenteavtalen?

KRDx7
Hva er gjenstående bindingstid?

KRDx8
Hva er rentesatsen på lånet? @F^Txt5@F
Nominell rente, ikke den effektive.
Bruk punktum som desimalskilletegn.

Hvis borettshavere
KRDx9 Hva er deres andel av borettslagets fellesgjeld i dag? AVRUNDES TIL NÆRMESTE 10 000 KRONER.
FELLESGJELD PÅ KJØPETIDSPUNKTET: [BELØP I Bo_D9a2]

Her kommer spm om boutgifter (kapitalkostnader)
Hvis gjenstående lån:
*BO_D6b
Vi ønsker å vite hvor mye [DU/DERE] betaler i renter og avdrag for boliglån. Vil du oppgi svaret pr. måned, pr. kvartal eller pr. år?
Pr. måned
Pr. kvartal
Pr. år

OPPGI BELØPET I KRONER

BO_D6c
Hvor mye renter + avdrag betaler [DU/DERE] for boliglån herunder også lån til innskudd, andel, aksje eller andre overtagelsesbeløp pr. MÅNED/KVARTAL/ÅR? Regn ikke med nedbetaling av fellesgjeld gjennom husleien. OPPGI BELØPET I KRONER.

BO_D6d
Hvor mye av dette er renter? OPPGI BELØPET I KRONER.

(ssb)
*BO_D8 Hvor mye tror du at [DU/DERE] ville få dersom [DU/DERE]solgte boligen nå? HVIS IO IKKE KAN ANSLÅ VERDI: Vi er fornøyd om du anslår beløpet i nærmeste hundretusen kroner.

OPPGIS I 1000 KRONER.

Hvis boligen ikke kan overdras til andre, trykk <Enter>

Hvis hustype 1 eller 12 (våningshus/forretningsbygg)
BO_D8a
Omfatter anslaget også driftsbygning/forretning?

BO_D8b

Er anslaget svært usikkert?

JA

NEI

Hvis BO_D8 = <enter>, dvs. at boligen ikke kan overdras

KanIkke

KAN IKKE OVERDRA BOLIGEN TIL ANDRE; TAST 1.

Hvis selveier

BO_D9a

Har [DU/DERE] fellesutgifter?

FELLESUTGIFTER: KOMMUNALE AVGIFTER OG UTGIFTER TIL VEDLIKEHOLD, HUS FORSIKRING SOM HUSHOLDNINGEN DELER MED ANDRE HUSHOLDNINGER. DETTE ER RELEVANT FOR BOLIGSAMEIE.

DE SOM IKKE DELER SLIKE UTGIFTER MED ANDRE HUSHOLDNINGER SVARER "NEI".

JA

NEI

Hvis ja:

BO_D9b

Vi ønsker å vite hvor mye [DU/DERE] betaler i fellesutgifter. Vil du oppgi svaret pr. måned, pr. kvartal eller pr. år?

PR. MÅNED

PR. KVARTAL

PR. ÅR

BO_D9c

Hvor mye betaler ^[DU/DERE] i fellesutgifter pr. [MÅNED/ÅR/KVARTAL]?

OPPGI BELØPET I KRONER.

Hvis borettslag, bolig. aksjeselskap eller leier:

BO_D10a

Betaler [DU/DERE] husleie?

JA

NEI

Hvis ja:

BO_D10b

Vi ønsker å vite hvor mye [DU/DERE] betaler i husleie. Vil du oppgi svaret pr. måned, pr. kvartal eller pr. år?

PR. MÅNED

PR. KVARTAL

PR. ÅR

BO_D10c

Hvor mye betaler [DU/DERE] i husleie for boligen, inkludert evt. garasje, felles vaskekjeller o.l. pr. MÅNED/KVARTAL/ÅR? Utgifter til oppvarming og elektrisitet tas ikke med hvis mulig. Renter og avdrag på lån tas heller ikke med. OPPGI BELØPET I KRONER./

hvis bo_eie= leie

Hva betaler [DU/DERE]i husleie?

Hvis BO_D2[23] = 2,3,4 og 6 ('leieboer uten innskudd, tjenestebolig mm, trygdebolig mm og framleie')

KRD_dps1
Har dere betalt depositum?
JA
NEI

KRD_dps2
Hvor mye har dere betalt?

Hvis Bo_eie = 1 'selveier' og BO_D9a = nei, 'betaler ikke fellesutgifter'

KRD6
Vi ønsker å vite hvor mye [DU/DERE] betaler i ulike drifts- og vedlikeholdsutgifter. Ta med kommunale avgifter og eventuell eiendomsskatt, husforsikring og vanlig vedlikehold. MED VEDLIKEHOLD MENES BARE LØPENDE VEDLIKEHOLD OG IKKE STØRRE REPARASJONER ELLER OMBYGGINGER. UTGIFTER TIL OPPVARMING OG ELEKTRISITET TAS IKKE MED.
Vil du oppgi svaret pr. måned, pr. kvartal eller pr. år?

1. PR. MÅNED
2. PR. KVARTAL
3. PR. ÅR
4. INGEN UTGIFTER

Hvis BO_eie = 1 eller 2, '*selveiere og borettshavere*'

KRD7
Hvor mye betaler [DU/DERE] i andre drifts- og vedlikeholdsutgifter pr. MÅNED/KVARTAL/ÅR.

KRD10 Vi ønsker å vite hvor mye [DU/DERE] betaler for elekstrisitet og fast eller flytende brensel.
Vil du oppgi svaret pr. måned, pr. kvartal eller pr. år?
TAST < 4 > OM UTGIFTENE ER INKLUDERT I HUSLEIEN.

1. PR. MÅNED
2. PR. KVARTAL
3. PR. ÅR
4. INKLUDERT I HUSLEIEN

KRD10b
Hvor mye betalte [DU/DERE] for elektrisitet og fast eller flytende brensel pr. MÅNED/KVARTAL/ÅR.?

Hvis leier ut rom:

BO_innt
Hvor mye får dere i leie per måned for rommet/rommene? OPPGI BELØPET I KRONER

---

[23] Svaralternativene på BO_D2:
Leieboer med innskudd (obligasjonsleilighet, ikke borettslag)
Leieboer uten innskudd
Tjenestebolig, personalbolig, vaktmesterbolig o.l
Trygdebolig, omsorgsbolig, aldersbolig
Kårbolig
Framleie
Lån av bolig
Annet, spesifiser

alle

OK_L1

Har det i løpet av de siste 12 måneder hendt at DU/HUSHOLDNINGEN har hatt vansker med å klare de løpende utgiftene f.eks. til mat, transport, bolig? Hendte det ofte, av og til, en sjelden gang eller aldri?

1. Ofte
2. Av og til
3. En sjelden gang
4. Aldri

OK_L2

Var økonomien slik at DU/HUSHOLDNINGEN størsteparten av året hadde mulighet for å klare en uforutsett regning på 5000 kroner til f.eks. tannlege eller reparasjon?

JA

NEI

BO_stot

Har dere mottatt noen form for økonomisk bistand eller støtte for å dekke løpende boutgifter de siste 12 måneder?

JA/NEI

Hvis ja

BO_stotb

Hva slags bistand? Var det...

1. Statlig eller kommunal bostøtte
2. Sosialhjelp
3. Støtte fra familie eller venner.
4. Annet

KRD15e

Har husholdningen i løpet av de <u>siste 12 månedene</u> fått uforutsett svekket økonomi?

JA

NEI

KRD15g

Har husholdningen i løpet av de <u>siste to årene</u> fått uforutsette utgifter på 10 000 kroner eller mer?

JA

NEI

FORRIGE BOLIG

Hvis ikke bodd her hele livet

KRD11

Eide [DU/DU OG/ELLER DIN SAMBOER/EKTEFELLE] din forrige bolig som selveier, gjennom borettslag eller boligaksjeselskap, eller leide eller disponerte [DU/DERE] du den på annen måte? MERK AV FOR <5> DERSOM IO BODDE HJEMME HOS FORELDRENE/FORESATTE

1. Selveier
2. Borettslag, boligaksjeselskap
3. Leier
4. Disponerte på annen måte
5. MINE FORELDRES/FORESATTES BOLIG

*KRD12 VIS KORT 1.

Hva slags hustype var din forrige bolig?

1. Frittliggende hus
2. Rekke- og kjedehus
3. To-, tre-, firemannsbolig og lignende
4. Store hus med mange boliger
5. Kombinert bolig- og næringsbygg, eller annet

*KRD13[24]

Omtrent hvor mange kvadrat meter var boligen? Vi tenker her på det totale arealet innenfor ytterveggene. I kjeller og loft skal bare beboelsesrom regnes med. MED BEBOELSESROM MENER VI ALLE ROM UNNTATT BODER OG UINNREDET KJELLER OG LOFT. ROM LEID UT TIL ANNEN KOSTHUS-HOLDNING REGNES IKKE MED.

Hvis KRD11= 1 eller 2 'selveier/borettslag forrige bolig'

KRD14a[25]

Ble den forrige boligen solgt?

JA

NEI

Hvis ja:

KRD14b[26]

Hva ble den solgt for?

OPPGI BELØP I 1000 KR.

KRD14c

Hvilket år ble den solgt?

FLYTTEÅRSAKER/-PLANER

Hvis BO_D4a = 1999-2005, flyttet inn i boligen i 1999 eller senere

Bo2 Du sa at du flyttet inn i din nåværende bolig i <ÅRSTALL>. Hva var den viktigste grunnen til flyttingen? Var det arbeids- eller utdanningsforhold, boforhold eller personlige forhold?

1. Arbeid eller utdanning ⇨ Bo3a
2. Boforhold ⇨ Bo3b
3. Personlige grunner ⇨ Bo3c
4. ANDRE GRUNNER ⇨ Bo3d

[24] KRD/Husbanken
[25] KRD/Husbanken
[26] KRD/Husbanken

Bo3a VIS KORT 10.

Var det fordi...

HVIS FLERE AV ALTERNATIVER PASSER, SKAL IO OPPGI HOVEDGRUNNEN TIL FLYTTINGEN. SVARALTERNATIV 4 GJELDER BÅDE DE SOM HAR SKIFTET STUDIESTED OG DE PÅBEGYNTE UTDANNING

1. du ønsket å bo nærmere arbeids-/studiestedet,
2. arbeidsplassen din flyttet
3. du fikk ny jobb
4. du startet utdanning på nytt studiestedet,
5. eller fordi ektefelle/samboer måtte flytte grunnet arbeid/utdanning
6. ANDRE GRUNNER

BO3b VIS KORT 11.

Var det fordi du ønsket...

HVIS FLERE AV ALTERNATIVER PASSER, SKAL IO OPPGI HOVEDGRUNNEN TIL FLYTTINGEN

1. mindre bolig
2. større bolig
3. lavere boutgifter
4. mer moderne og lettstelt bolig
5. mer barnvennlig bomiljø
6. et bomiljø med mindre trafikk, støy og forurensing
7. å bo mer sentralt
8. å bli eier,
9. eller var det fordi leieforholdet opphørte
10. ANDRE GRUNNER

Bo3c VIS KORT 12.

Skyldtes det...

HVIS FLERE AV ALTERNATIVER PASSER, SKAL IO OPPGI HOVEDGRUNNEN TIL FLYTTINGEN

1. giftermål, partenerskap, samboerskap
2. samlivsbrudd
3. tap av ektefelle/partner/samboer
4. ønske om å bo nærmere barn eller øvrig familie
5. far og/eller mor flyttet
6. flytting fra foreldrehjemmet
7. alvorlig sykdom eller uførhet
8. eller at du pensjonerte deg
9. ANDRE GRUNNER

Bo3d

Kan du spesifisere hovedgrunnen til at du flyttet?

Hvis IO født 1963-1986 (18-40 år) og bor sammen med foreldre:

HjemFra

Så ett spørsmål om flytteplaner. Gjør du noe aktivt nå for å skaffe deg en bolig for deg selv, planlegger du å skaffe bolig i løpet av de neste 12 måneder eller planlegger/foretrekker du å bo sammen med foreldrene minst ett år til?

1. ER AKTIV NÅ
2. PLANLEGGER Å SKAFFE BOLIG NESTE 12 MÅNEDER
3. PLANLEGGER Å BO HOS FORELDRENE MINST ETT ÅR TIL

Til de som ikke fikk HjemFra

Flytt VIS KORT 13.

Så over til flytteplaner. Hvilket av følgende utsagn om flytting passer best for [DIN/HUSHOLDNINGENS] situasjon?

1. Har klare flytteplaner
2. Regner med å flytte innen 3 år

3. Regner med å bo her i minst 3 år til
4. Har ingen planer
5. Regner med å bo her resten av livet

Hvis Flytt = 1 eller 2, 'klare flytteplaner eller regner med å flytte innen 3 år'
Bo4 Vi vil gjerne vite den viktigste grunnen til at [DU/DERE] [PLANLEGGER/REGNER MED] å flytte. Er det arbeids- eller utdanningsforhold, boforhold eller personlige forhold?
1. Arbeid eller utdanning
2. Boforhold
3. Personlige forhold
4. ANDRE GRUNNER

HYTTE OG FRITIDSHUS

*Hytte
De neste spørsmålene dreier seg om hytter og andre boliger du har tilgang på. Eier eller disponerer [DU/DERE] hytte eller hus som brukes som fritidshus enten alene eller sammen med andre?
HVIS [IO/HUSHOLDNINGEN] BÅDE EIER OG DISPONERER, SKAL EIER PRIORITERES SOM SVAR. HVIS [IO/HUSHOLDNINGEN] BÅDE EIER ALENE OG SAMMEN MED ANDRE, SKAL EIER ALENE PRIORITERES SOM SVAR.
JA, EIER ALENE
JA, EIER SAMMEN MED ANDRE
JA, DISPONERER
NEI, VERKEN EIER ELLER DISPONERER

Hvis Hytte = *ja*
antall
Hvor mange hytter/fritidshus eier eller disponerer [DU/DERE] alene eller sammen med andre?

Hvis Hytte = 1 eller 2 og antall =>2
Ant_eie1
Hvor mange av disse eier dere alene?
HVIS INGEN SKRIV <0>
Kan fylles ut av intervjuer hvis dette allerede er kjent

Ant_eie2
Hvor mange av disse eier dere sammen med andre?
HVIS INGEN SKRIV <0>
Kan fylles ut av intervjuer hvis dette allerede er kjent

Hvis ja i ant_eie1 eller ant_eie2. Hvis 2 eller mer alternerende tekst
KRD_Hyt1
Vi ønsker å vite verdien på [FRITIDSHUSET/HYTTA eller DE HYTTENE/ FRITIDSHUSENE] [DU/DERE] eier alene eller sammen med andre? [Vi starter med det første]. Hvor mye tror du at [DU/HUSHOLDNINGEN] ville få dersom [DU/DERE] solgte denne nå?
HVIS IO IKKE KAN ANSLÅ VERDI: Vi er fornøyd om du anslår beløpet i nærmeste hundretusen kroner.
HVIS [IO/HUSHOLDNINGEN] BÅDE EIER ALENE OG SAMMEN MED ANDRE, SKAL DEN/DE SOM EIES ALENE TAS FØRST.
OPPGI BELØP I 1000 KRONER.
DE SOM EIER SAMMEN MED ANDRE SKAL GI ET ANSLAG PÅ SIN ANDEL.
HVIS HYTTA/FRITIDSHUSET IKKE KAN OVERDRAS TIL ANDRE, TRYKK <ENTER>

KRDIk1_
Kan ikke overdra hytta/fritidshuset til andre, trykk < 1 >.

KRD1a
Er tomten festetomt eller selveiertomt?
1. Festetomt
2. Selveiertomt

Hvis = 1 'festetomt'
KRD1b Hva betalte [DU/DERE] i festeavgift i fjor? HVIS IO IKKE BETALER FESTEAVGIFT SKRIV <0>

Hyt_1a
Har det vært ordinær bolig tidligere?
JA
NEI

Hvis Hyt_1b = ja, 'har vært ordinær bolig før'
Hyt_1b
Når ble det sist brukt som bolig?

Hvis antall >= 2, '2 eller flere hytter'
KRD_Hyt2
Så er det fritidshus nummer to. Hvor mye tror du at [DU/HUSHOLDNINGEN] ville få dersom [DU/DERE] solgte denne nå?
HVIS IO IKKE KAN ANSLÅ VERDI: Vi er fornøyd om du anslår beløpet i nærmeste hundretusen kroner.
HVIS [IO/HUSHOLDNINGEN] BÅDE EIER ALENE OG SAMMEN MED ANDRE, SKAL DEN/DE SOM EIES ALENE TAS FØRST.
OPPGI BELØP I 1000 KRONER.
DE SOM EIER SAMMEN MED ANDRE SKAL GI ET ANSLAG PÅ SIN ANDEL.
HVIS HYTTA/FRITIDSHUSET IKKE KAN OVERDRAS TIL ANDRE, TRYKK <ENTER>

KRDIk2_
Kan ikke overdra hytta/fritidshuset til andre, trykk < 1 >.

KRD2a
Er tomten festetomt eller selveiertomt?
Festetomt
Selveiertomt

Hvis = 1 'festetomt'
KRD2b
Hva betalte [DU/DERE] i festeavgift i fjor? HVIS IO IKKE BETALER FESTEAVGIFT SKRIV <0>

Hyt2a Har det vært ordinær bolig tidligere?
JA
NEI

Hvis Hyt2a = 2, 'tidligere vært ordinær bolig'
Hyt2b
Når ble det sist brukt som bolig?

Hvis antall >= 3, '3 eller flere hytter'
KRD_hyt3
Så er det fritidshus nummer tre. Hvor mye tror du at [DU/HUSHOLDNINGEN] ville få dersom [DU/DERE] solgte denne nå?
HVIS IO IKKE KAN ANSLÅ VERDI: Vi er fornøyd om du anslår beløpet i nærmeste hundretusen kroner.
HVIS [IO/HUSHOLDNINGEN] BÅDE EIER ALENE OG SAMMEN MED ANDRE, SKAL DEN/DE SOM EIES ALENE TAS FØRST.
OPPGI BELØP I 1000 KRONER.
DE SOM EIER SAMMEN MED ANDRE SKAL GI ET ANSLAG PÅ SIN ANDEL.
HVIS HYTTA/FRITIDSHUSET IKKE KAN OVERDRAS TIL ANDRE, TRYKK <ENTER>

KRDIk3_
Kan ikke overdra hytta/fritidshuset til andre, trykk < 1 >.

KRD3a
Er tomten festetomt eller selveiertomt?
Festetomt
Selveiertomt

Hvis KRD3a *= 1 'festetomt'*
KRD3b
Hva betalte [DU/DERE] i festeavgift i fjor? HVIS IO IKKE BETALER FESTEAVGIFT SKRIV <0>
Hvis antall >= 3, '3 eller flere hytter'
Hyt_3b
Har det vært ordinær bolig tidligere?
JA
NEI

Hvis Hyt_3b = ja, 'vært ordinær bolig tidligere'
Hyt_3a
Når ble det sist brukt som bolig?

EKSTRABOLIG

*BO_E2
Eier [DU/DERE] andre boliger i Norge eller i utlandet enn den [DU/DERE] bor i nå? Regn med andre boliger som [DU/DERE] eier sammen med andre. Regn også med hybelleilighet med egen inngang, men ikke fritidshus.
1. JA, EN BOLIG
2. JA, TO BOLIGER
3. JA, TRE BOLIGER ELLER FLERE
4. NEI

Hvis BO_E2 *= 1, 2 eller 3*
BrukBol
Spørsmålene gjelder den av boligene som har <u>størst</u> verdi.
Hvordan brukes denne boligen? Leies eller lånes den ut, står den tom, eller brukes den av [DU/DERE]?
1. HYBELLEILIGHET MED EGEN INNGANG SOM BRUKES AV HUSHOLDNINGEN
2. ANNEN BOLIG/LEILIGHET SOM BRUKES AV HUSHOLDNINGEN
3. LÅNES UT TIL SLEKT/VENNER
4. LEIES UT MIDLERTIDIG
5. LEIES UT FOR LENGRE TID
6. STÅR TOM I PÅVENTE AV SALG
7. STÅR TOM, INGEN BESTEMTE PLANER

HvorBol
Hvor ligger denne boligen? Er det i samme hus, på samme eiendom/tomt, i samme kommune, i annen kommune eller i utlandet?

1. SAMME HUS
2. SAMME EIENDOM/TOMT
3. SAMME KOMMUNE
4. ANNEN KOMMUNE I NORGE
5. UTLANDET

Hvis HvorBol = *4, 'annen kommune i Norge'*
KomBol
SPØRSMÅL OM ANDRE BOLIGER.
i hvilken kommune ligger boligen?
For kommuner bestående av kun 2 bokstaver, skriv 'kommune' etter, f.eks. 'Bø kommune'

KomBkod
SPØRSMÅL OM ANDRE BOLIGER.
Trykk <backspace> for å velge kommunenummer

Eks_fest
Er tomten festetomt eller selveiertomt?
Festetomt
Selveiertomt

Hvis KRD3a = *1 'festetomt'*
Bet_fest
Hva betalte [DU/DERE] i festeavgift i fjor? HVIS IO IKKE BETALER FESTEAVGIFT SKRIV <0>. HVIS EKSTRA BOLIGEN EIES SAMMEN MED ANDRE ØNSKER VI ET ET ANSLAG PÅ HUSHOLDNINGENS ANDEL.
KRD_40
Hvor mye tror du [DU/DERE] ville få dersom [DU/DERE]solgte boligen nå?

KRD_40lk
SPØRSMÅL OM ANDRE BOLIGER.
Kan ikke overdra boligen til andre, tast <1>

VOLD OG KRIMINALITET

Vo_F1a1
I de neste spørsmålene ønsker vi å kartlegge hvor utsatt du har vært for vold eller tyveri. Har du i løpet av de siste 12 månedene blitt utsatt for... vold som førte til synlige merker eller kroppsskade?
JA
NEI

Hvis ja:
VO_F1a2
Hvor mange ganger?

Vo_F1b1
Har du i løpet av de siste 12 månedene blitt utsatt for... vold som ikke førte til synlige merker eller kroppsskade?
JA
NEI

Hvis ja:
VO_F1b2
Hvor mange ganger?

Vo_F1c1
Har du i løpet av de siste 12 månedene blitt utsatt for... trussel som var så alvorlig at du ble redd?

Hvis ja:
VO_F1c2
Hvor mange ganger?

VO_F1d VIS KORT 16.
Det dreier seg nå om den gangen du ble utsatt for ^[VOLD/TRUSSEL]. Hvor hendte dette? VED BESØKSINTERVJU: HVIS BÅDE EGEN ARBEIDSPLASS OG ANNET, VELG EGEN ARBEIDSPLASS

1. I egen bolig
2. På gårdsplass, i trappeoppgang el. ved boligen
3. I eller ved andres bolig
4. På offentlig transportmiddel
5. På eller ved kafé, restaurant, bar, dansested el.
6. På veg, gate, torg eller annen offentlig plass
7. På skole eller utdanningsinstitusjon
8. På egen arbeidsplass
9. Annet sted

VO_F1e
Det dreier seg nå om den gangen du ble utsatt for ^[VOLD/TRUSSEL]. Ble du påført skade slik at du måtte til behandling hos lege, sykepleier eller tannlege?
JA
NEI

VO_F1f
Det dreier seg nå om den gangen du ble utsatt for ^[VOLD/TRUSSEL]. Ble du sykmeldt eller ute av stand til å foreta dine vanlige gjøremål på grunn av dette?
JA
NEI

Hvis ja:
VO_F1f2
Det dreier seg nå om den gangen du ble utsatt for ^[VOLD/TRUSSEL]. Hvor mange dager?

VO_F1g VIS KORT 17.
Det dreier seg nå om den gangen du ble utsatt for ^[VOLD/TRUSSEL]. Ble denne handlingen utført av en ukjent person eller av noen du kjente? Hvilket av følgende svaralternativer passer best? **Hvis io ikke ønsker å svare, trykk <F9> ('ønsker ikke å svare')**

1. Ukjent person
2. Tilfeldig bekjent
3. Person som brukte makt i sitt arbeid (politi, vaktmann el.)
4. Nabo, venn, kollega
5. Slektning (ikke familiemedlem)
6. Familiemedlem (evt. tidligere familiemedlem)
7. Klient, pasient, kunde
8. Annen person

VO_F1h
Det dreier seg nå om den gangen du ble utsatt for ^[VOLD/TRUSSEL]. Anmeldte du dette til politiet, eller ble politiet kontaktet på annen måte av deg selv eller andre?

1. Forholdet ble anmeldt
2. Politiet ble kjent med hendelsen på annen måte
3. Ingen kontakt med politiet

VO_F1h1
Det dreier seg nå om den gangen du ble utsatt for ^[VOLD/TRUSSEL].
Hva var grunnen til at politiet ikke ble kontaktet? ANDRE GRUNNER SPESIFISERES EVT, I NESTE SPØRSMÅL

1. MENINGSLØST, POLITIET KUNNE LIKEVEL IKKE GJØRE NOE
2. VILLE IKKE BLANDE INN POLITIET
3. IKKE BRYET VERDT, EN BAGATELL
4. VÅGET IKKE, REDD FOR REPRESALIER
5. KJENTE GJERNINGSMANNEN, 'FAMILIEGRUNNER'
6. ANDRE GRUNNER

Hvis andre grunner:
VO_F1h1s
Det dreier seg nå om den gangen du ble utsatt for ^[VOLD/TRUSSEL].
Hvilken annen grunn?

VO_F1i
Det dreier seg nå om den gangen du ble utsatt for ^[VOLD/TRUSSEL].
Virket gjerningsmannen/kvinnen påvirket av rusmidler?
JA
NEI

VO_F1j
Det dreier seg nå om den gangen du ble utsatt for ^[VOLD/TRUSSEL].
Hvilken ukedag skjedde forholdet?

1. MANDAG
2. TIRSDAG
3. ONSDAG
4. TORSDAG
5. FREDAG
6. LØRDAG
7. SØNDAG

VO_F1k
Det dreier seg nå om den gangen du ble utsatt for ^[VOLD/TRUSSEL].
Hvilken tid på døgnet skjedde den?

1. FORMIDDAG (7-12)
2. ETTERMIDDAG (12-18)
3. KVELD (18-24)
4. NATT (24-7)

VO_F3a1
Har ^[DU/DERE] blitt utsatt for tyveri eller skadeverk i løpet av de siste 12 måneder?
JA
NEI

Hvis ja:
VO_F3a2
Hvor mange ganger har dette skjedd?

VO_F3b
Det dreier seg nå om den gangen ^[DU/DERE] ble utsatt for tyveri eller skadeverk Var det tyveri, skadeverk eller begge deler?

1. TYVERI
2. SKADEVERK
3. BÅDE TYVERI OG SKADEVERK

Vo_F3c
Det dreier seg nå om den gangen ^[DU/DERE] ble utsatt for ^[TYVERI/SKADEVERK]. Var det ^[TYVERI/SKADEVERK]...

1. i boligen,
2. i fritidshus,
3. av bil eller fra bil,
4. eller annet tyveri?

VO_F3d

Det dreier seg nå om den gangen ^[DU/DERE] ble utsatt for ^[TYVERI/SKADEVERK]. Hvilken måned skjedde det?

1. JANUAR
2. FEBRUAR
3. MARS
4. APRIL
5. JUNI
6. JULI
7. AUGUST
8. SEPTEMBER
9. OKTOBER
10. NOVEMBER
11. DESEMBER

VO_F3e

Det dreier seg nå om den gangen ^[DU/DERE] ble utsatt for ^[TYVERI/SKADEVERK]. Hva vil du anslå verdien av det som ble ^[STJÅLET/ØDELAGT] til? Anslå verdien selv om tapet ble dekket av forsikring, og selv om du fikk tilbake det stjålne OPPGI BELØPET i 1000 KRONER

VO_F3f

Det dreier seg nå om den gangen ^[DU/DERE] ble utsatt for TYVERI/SKADEVERK Anmeldte ^[DU/DERE] det til politiet?

VO_F3g

Det dreier seg nå om den gangen ^[DU/DERE] ble utsatt for ^[TYVERI/SKADEVERK]. Hva var grunnen til at ^[DU/DERE] ikke gjorde det? ANDRE GRUNNER SPESIFISERES EVT, I NESTE SPØRSMÅL

1. VAR IKKE FORSIKRET
2. LØNTE SEG IKKE, EGENANDELEN FOR STOR
3. MENINGSLØST, POLITIET KUNNE LIKEVEL IKKE GJØRE NOE
4. IKKE BRYET VERDT, EN BAGATELL
5. VÅGET IKKE, REDD FOR REPRESALIER
6. KJENTE GJERNINGSMANNEN, 'FAMILIEGRUNNER'
7. GJORDE OPP OSS I MELLOM
8. ANDRE GRUNNER

VO_F3gs

Det dreier seg nå om den gangen ^[DU/DERE] ble utsatt for ^[TYVERI/SKADEVERK]. Hvilke annen grunn?

VO_F4

Har du i den siste tiden vært urolig for å bli utsatt for tyveri eller skadeverk? Vil du si svært urolig, noe urolig eller ikke urolig?

1. Svært urolig
2. Noe urolig
3. Ikke urolig

VO_F2

Har du den siste tiden vært urolig for å bli utsatt for vold eller trusler når du går ute alene på stedet der du bor? Vil du si svært urolig, noe urolig eller ikke urolig?

1. Svært urolig
2. Noe urolig
3. Ikke urolig

ORGANISASJONSMEDLEMSKAP

FR_H1a1 VIS KORT 14.
Nå følger noen spørsmål om medlemskap og aktivitet i ulike organisasjoner. Er du medlem av **fagforening eller arbeidstakerorganisasjon**?

Hvis FR_H1a1 = *ja*
FR_H1a2
Vil du beskrive deg selv som svært aktiv, noe aktiv eller som et forholdsvis passivt medlem?
Svært aktiv
Noe aktiv
Forholdsvis passiv

FR_H1b1 VIS KORT 14.
Er du medlem av **bransje, nærings- eller yrkesorganisasjon**?

Hvis FR_H1b2 = *ja*
FR_H1b2
Vil du beskrive deg selv som svært aktiv, noe aktiv eller som et forholdsvis passivt medlem?

FR_H1c1 VIS KORT 14.
Er du medlem av **politisk parti**, også partipolitisk ungdomslag og kvinneorganisasjon?

Hvis FR_H1c1 = *ja*
FR_H1c2
Vil du beskrive deg selv som svært aktiv, noe aktiv eller som et forholdsvis passivt medlem?

FR_H1d1 VIS KORT 14.
Er du medlem av **kristelig eller religiøs forening**, også ungdoms- og kvinneorganisasjon?

Hvis FR_H1d1 = *ja*
FR_H1d2
Vil du beskrive deg selv som svært aktiv, noe aktiv eller som et forholdsvis passivt medlem?

FR_Da
Hender det at du utfører gratis arbeid for den kristelige eller religiøse foreningen du er medlem av? Vi tenker på gratis arbeid i form av instruksjon av medlemmer, arbeid i forbindelse med administrasjon og styreverv, transport for foreningen eller på dugnader, lotterier o.l. Regn ikke med vanlig medlemsaktivitet som deltaking på medlemsmøter o.l.

Hvis ja: FR_Db - FR_Dd
FR_Db
Omtrent hvor mange timer brukte du i løpet av de siste 12 måneder... til opplæring og veiledning av medlemmer?

FR_Dc
Omtrent hvor mange timer brukte du i løpet av de siste 12 måneder... til arbeid med administrasjon eller styreverv?

FR_Dd
Omtrent hvor mange timer brukte du i løpet av de siste 12 måneder... til dugnader, vedlikeholdsarbeid, transport for foreningen, innsamlinger o.l. for å skaffe inntekter til, eller spare utgifter for foreningen?

FR_H1e1 VIS KORT 14.
Er du medlem av **idrettslag eller idrettsforening?**

Hvis ja:
FR_H1e2
Vil du beskrive deg selv som svært aktiv, noe aktiv eller som et forholdsvis passivt medlem?

Bare til kvinner:
FR_H1f1 VIS KORT 14.
Er du medlem av **kvinneorganisasjon, husmorlag, bondekvinnelag, kvinnesaksforening**?

Hvis ja:
FR_H1f2
Vil du beskrive deg selv som svært aktiv, noe aktiv eller som et forholdsvis passivt medlem?

FR_H1g1 VIS KORT 14.
Er du medlem av **helselag, sanitetsforening, Røde kors o.l**.?

Hvis ja:
FR_H1g2
Vil du beskrive deg selv som svært aktiv, noe aktiv eller som et forholdsvis passivt medlem?

FR_Ga
Hender det at du utfører gratis arbeid for helselaget, sanitetsforeningen, Røde kors o.l du er medlem av? Vi tenker på gratis arbeid i form av instruksjon av medlemmer, arbeid i forbindelse med administrasjon og styreverv, transport for foreningen eller på dugnader, lotterier o.l. Regn ikke med vanlig medlemsaktivitet som deltaking på medlemsmøter o.l.

Hvis ja: FR_Gb - FR_Gd
FR_Gb
Omtrent hvor mange timer brukte du i løpet av de siste 12 måneder... til opplæring og veiledning av medlemmer?

FR_Gc
Omtrent hvor mange timer brukte du i løpet av de siste 12 måneder... til arbeid med administrasjon eller styreverv?

FR_Gd
Omtrent hvor mange timer brukte du i løpet av de siste 12 måneder... til dugnader, vedlikeholdsarbeid, transport for foreningen, innsamlinger o.l. for å skaffe inntekter til, eller spare utgifter for foreningen?

FR_H1h1 VIS KORT 14.
Er du medlem av **funksjonshemmedes interesseorganisasjon, pasientforeninger eller selvhjelpsgrupper**?

Hvis ja:
FR_H1h2
Vil du beskrive deg selv som svært aktiv, noe aktiv eller som et forholdsvis passivt medlem?

FR_H1i1 VIS KORT 14.
Er du medlem av **ungdomslag, pensjonistforening, foreldreforening, foreldreråd**?

Hvis ja:
FR_H1i2
Vil du beskrive deg selv som svært aktiv, noe aktiv eller som et forholdsvis passivt medlem?

FR_H1j1 VIS KORT 14.
Er du medlem av **musikkforening, korps, kor, teatergruppe, kunstforening o.l.**?

Hvis ja:
FR_H1j2
Vil du beskrive deg selv som svært aktiv, noe aktiv eller som et forholdsvis passivt medlem?

FR_H1k1 VIS KORT 14.
Er du medlem av **lokal interessegruppe, lokal aksjonsgruppe**?

Hvis ja:
FR_H1k2
Vil du beskrive deg selv som svært aktiv, noe aktiv eller som et forholdsvis passivt medlem?

FR_H1l1 VIS KORT 14.
Er du medlem av **miljøvernorganisasjon, historielag, fortidsminneforening**?

Hvis ja: FR_H1l2 og FR_Ma
FR_H1l2
Vil du beskrive deg selv som svært aktiv, noe aktiv eller som et forholdsvis passivt medlem?

FR_H1m1 VIS KORT 14.
Er du medlem av **friluftslivsorganisasjoner som for eksempel jeger- og fiskerforening eller turistforening**?

Hvis ja: FR_H1m2 og FR_Fa
FR_H1m2
Vil du beskrive deg selv som svært aktiv, noe aktiv eller som et forholdsvis passivt medlem?

FR_H1n1 VIS KORT 14.
Er du medlem av **boligbyggelag eller leieboerforening? Regn også med medlemskap til andre personer i husholdningen**.

Hvis ja:
FR_H1n2
Vil du beskrive deg selv som svært aktiv, noe aktiv eller som et forholdsvis passivt medlem?

FR_H1o1 VIS KORT 14.
Er du medlem av **velforening, grendelag eller strøksforening**? Regn også med medlemskap til andre personer i husholdningen.

Hvis ja:
FR_H1o2
Vil du beskrive deg selv som svært aktiv, noe aktiv eller som et forholdsvis passivt medlem?

FR_Oa
Hender det at du utfører gratis arbeid for velforeningen, grendelaget eller strøksforeningen du er medlem av? Vi tenker på gratis arbeid i form av instruksjon av medlemmer, arbeid i forbindelse med administrasjon og styreverv, transport for foreningen eller på dugnader, lotterier o.l. Regn ikke med vanlig medlemsaktivitet som deltaking på medlemsmøter o.l.

Hvis ja: FR_Ob - FR_Od
FR_Mb
Omtrent hvor mange timer brukte du i løpet av de siste 12 måneder... til opplæring og veiledning av medlemmer?

FR_Oc
Omtrent hvor mange timer brukte du i løpet av de siste 12 måneder... til arbeid med administrasjon eller styreverv?

FR_Od
Omtrent hvor mange timer brukte du i løpet av de siste 12 måneder... til dugnader, vedlikeholdsarbeid, transport for foreningen, innsamlinger o.l. for å skaffe inntekter til, eller spare utgifter for foreningen?

FR_nytt1 VIS KORT 14.
Er du medlem av **solidaritets- eller menneskerettighetsorganisasjon**?

FR_nytt2
Vil du beskrive deg selv som svært aktiv, noe aktiv eller som et forholdsvis passivt medlem?

FR_H1p1 VIS KORT 14.
Er du medlem av **andre foreninger eller organisasjoner**?

Hvis ja:
FR_H1pS1
Hvilke andre foreninger? DERSOM FLERE SKRIVES NESTE AKTIVITET I NESTE SPØRSMÅL

FR_H1Ps2
Hvilke andre foreninger?
DERSOM FLERE, SKRIVES NESTE AKTIVITET I NESTE SPØRSMÅL
DERSOM IKKE FLERE, TRYKK BARE <ENTER> FOR Å GÅ VIDERE

FR_H1Ps3
Hvilke andre foreninger?
DERSOM IKKE FLERE, TRYKK BARE <ENTER> FOR Å GÅ VIDERE

FYSISK AKTIVITET I FRITIDEN

Så går vi over til noen spørsmål om fysisk aktivitet i fritiden.

FYS_1a VIS KORT 15.
Har du i løpet av de siste 12 månedene... vært på langrennstur?
JA
NEI

Hvis ja
FYS_1b Hvor mange ganger har du... vært på langrennstur?

FYS_1c Gjorde du dette ^[/HOVEDSAKELIG] gjennom idrettslag eller bedriftsidrettslag?
1. Ja, idrettslag/bedriftsidrettslag
2. Nei

Hvis nei (Hvis bare 1 gang strykes 'hovedsakelig')
FYS_1d Gjorde du dette ^[/HOVEDSAKELIG] alene eller sammen med andre?
1. Alene
2. Sammen med andre

FYS_2a VIS KORT 15.
Har du i løpet av de siste 12 månedene...
kjørt snowboard, telemark eller alpint?
JA
NEI

FYS_2b Hvor mange ganger har du... kjørt snowboard, telemark eller alpint

FYS_2c Gjorde du dette ^[/HOVEDSAKELIG] gjennom idrettslag eller bedriftsidrettslag?
3. Ja, idrettslag/bedriftsidrettslag
4. Nei

Hvis nei (Hvis bare 1 gang strykes 'hovedsakelig')
FYS_2d Gjorde du dette ^[/HOVEDSAKELIG] alene eller sammen med andre?
1. Alene
2. Sammen med andre

FYS_3a VIS KORT 15.
Har du i løpet av de siste 12 månedene...
vært på joggetur?
JA
NEI

Hvis ja
FYS_3b Hvor mange ganger har du... vært på joggetur?

FYS_3c Gjorde du dette ^[/HOVEDSAKELIG] gjennom idrettslag eller bedriftsidrettslag?
1. Ja, idrettslag/bedriftsidrettslag
2. Nei

Hvis nei (Hvis bare 1 gang strykes 'hovedsakelig')
FYS_3d Gjorde du dette ^[/HOVEDSAKELIG] alene eller sammen med andre?
1. Alene
2. Sammen med andre

FYS_4a VIS KORT 15.
Har du i løpet av de siste 12 månedene...
gått rask tur?
JA
NEI

Hvis ja
FYS_4b Hvor mange ganger har du... gått rask tur?

FYS_4c Gjorde du dette ^[/HOVEDSAKELIG] gjennom idrettslag eller bedriftsidrettslag?
1. Ja, idrettslag/bedriftsidrettslag
2. Nei

Hvis nei (Hvis bare 1 gang strykes 'hovedsakelig')
FYS_4d Gjorde du dette ^[/HOVEDSAKELIG] alene eller sammen med andre?
1. Alene
2. Sammen med andre

FYS_5a VIS KORT 15.
Har du i løpet av de siste 12 månedene...
løpt orientering?
JA
NEI

Hvis ja
FYS_5b Hvor mange ganger har du... løpt orientering?

FYS_5c Gjorde du dette ^[/HOVEDSAKELIG] gjennom idrettslag eller bedriftsidrettslag?
1. Ja, idrettslag/bedriftsidrettslag
2. Nei

Hvis nei (Hvis bare 1 gang strykes 'hovedsakelig')
FYS_5d Gjorde du dette ^[/HOVEDSAKELIG] alene eller sammen med andre?
1. Alene
2. Sammen med andre

FYS_6a VIS KORT 15.
Har du i løpet av de siste 12 månedene...
drevet med sykling eller vært på sykkeltur?
TA MED SYKLING TIL OG FRA JOBB HVIS FORMÅLET MED SYKLINGEN ER MOSJON/ FYSISK AKTIVITET OG IKKE BARE TRANSPORTMIDDEL
JA
NEI

Hvis ja
FYS_6b Hvor mange ganger har du... drevet med sykling eller vært på sykkeltur?

FYS_6c Gjorde du dette ^[/HOVEDSAKELIG] gjennom idrettslag eller bedriftsidrettslag?
1. Ja, idrettslag/bedriftsidrettslag
2. Nei

Hvis nei (Hvis bare 1 gang strykes 'hovedsakelig')
FYS_6d Gjorde du dette ^[/HOVEDSAKELIG] alene eller sammen med andre?
1. Alene
2. Sammen med andre

FYS_7a VIS KORT 15.
Har du i løpet av de siste 12 månedene...
drevet med friidrett?
JA
NEI

Hvis ja
FYS_7b Hvor mange ganger har du... drevet med friidrett?

FYS_7c Gjorde du dette ^[/HOVEDSAKELIG] gjennom idrettslag eller bedriftsidrettslag?
1. Ja, idrettslag/bedriftsidrettslag
2. Nei

Hvis nei (Hvis bare 1 gang strykes 'hovedsakelig')
FYS_7d Gjorde du dette ^[/HOVEDSAKELIG] alene eller sammen med andre?
1. Alene
2. Sammen med andre

FYS_8a VIS KORT 15.
Har du i løpet av de siste 12 månedene...
drevet med svømming?
JA
NEI

Hvis ja
FYS_8b Hvor mange ganger har du... drevet med svømming?

FYS_8c Gjorde du dette ^[/HOVEDSAKELIG] gjennom idrettslag eller bedriftsidrettslag?
1. Ja, idrettslag/bedriftsidrettslag
2. Nei

Hvis nei (Hvis bare 1 gang strykes 'hovedsakelig')
FYS_8d Gjorde du dette ^[/HOVEDSAKELIG] alene eller sammen med andre?
1. Alene
2. Sammen med andre

FYS_9a VIS KORT 15.
Har du i løpet av de siste 12 månedene...
drevet med styrketrening?
JA
NEI

Hvis ja
FYS_9b Hvor mange ganger har du... drevet med styrketrening?

FYS_9c Gjorde du dette ^[/HOVEDSAKELIG] gjennom idrettslag eller bedriftsidrettslag?
1. Ja, idrettslag/bedriftsidrettslag
2. Nei

Hvis nei (Hvis bare 1 gang strykes 'hovedsakelig')
FYS_9d Gjorde du dette ^[/HOVEDSAKELIG] alene eller sammen med andre?
1. Alene
2. Sammen med andre

FYS_10a VIS KORT 15.
Har du i løpet av de siste 12 månedene...
drevet med kampsport?
MED KAMPSPORT TENKER VI F.EKS. PÅ KARATE, TAEKWONDO, JIJUTSU
JA
NEI

Hvis ja
FYS_10b Hvor mange ganger har du... drevet med kampsport?

FYS_10c Gjorde du dette ^[/HOVEDSAKELIG] gjennom idrettslag eller bedriftsidrettslag?
1. Ja, idrettslag/bedriftsidrettslag
2. Nei

Hvis nei (Hvis bare 1 gang strykes 'hovedsakelig')
FYS_10d Gjorde du dette ^[/HOVEDSAKELIG] alene eller sammen med andre?
1. Alene
2. Sammen med andre

FYS_11a VIS KORT 15.
Har du i løpet av de siste 12 månedene...
drevet med dans?
JA
NEI

Hvis ja
FYS_11b Hvor mange ganger har du... vet med dans?

FYS_11c Gjorde du dette ^[/HOVEDSAKELIG] gjennom idrettslag eller bedriftsidrettslag?
1. Ja, idrettslag/bedriftsidrettslag
2. Nei

Hvis nei (Hvis bare 1 gang strykes 'hovedsakelig')
FYS_11d Gjorde du dette ^[/HOVEDSAKELIG] alene eller sammen med andre?
1. Alene
2. Sammen med andre

FYS_12a VIS KORT 15.
Har du i løpet av de siste 12 månedene...
drevet med aerobic , gymnastikk , trimøvelser eller lignende?
JA
NEI

Hvis ja
FYS_12b Hvor mange ganger har du... drevet med aerobic, gymnastikk, trimøvelser eller lignende?

FYS_12c
Gjorde du dette ^[/HOVEDSAKELIG] gjennom idrettslag eller bedriftsidrettslag? Forretningsmessigetilbud som treningsstudio, helsesenter o.l. regnes ikke som idrettslag
1. Ja, idrettslag/bedriftsidrettslag
2. Nei

Hvis nei (Hvis bare 1 gang strykes 'hovedsakelig')
FYS_12d Gjorde du dette ^[/HOVEDSAKELIG] alene eller sammen med andre?
1. Alene
2. Sammen med andre

FYS_13a VIS KORT 15.
Har du i løpet av de siste 12 månedene...
spilt tennis?
JA
NEI

Hvis ja
FYS_13b
Hvor mange ganger har du... spilt tennis?

FYS_13c Gjorde du dette ^[/HOVEDSAKELIG] gjennom idrettslag eller bedriftsidrettslag? TENNISKLUBB REGNES SOM IDRETTSLAG
1. Ja, idrettslag/bedriftsidrettslag
2. Nei

FYS_14a VIS KORT 15.
Har du i løpet av de siste 12 månedene...
spilt squash?
JA
NEI

Hvis ja
FYS_14b Hvor mange ganger har du... spilt squash?

FYS_14c Gjorde du dette ^[/HOVEDSAKELIG] gjennom idrettslag eller bedriftsidrettslag? FORRETNINGSMESSIGE TILBUD SOM SQUASH-HALLER REGNES IKKE SOM IDRETTSLAG
1. Ja, idrettslag/bedriftsidrettslag
2. Nei

FYS_15a VIS KORT 15.
Har du i løpet av de siste 12 månedene...
spilt golf?
JA
NEI

Hvis ja
FYS_15b Hvor mange ganger har du... spilt golf?

FYS_15c Gjorde du dette ^[/HOVEDSAKELIG] gjennom idrettslag eller bedriftsidrettslag? GOLFKLUBB REGNES SOM IDRETTSLAG
1. Ja, idrettslag/bedriftsidrettslag
2. Nei

Hvis nei (Hvis bare 1 gang strykes 'hovedsakelig')
FYS_15d Gjorde du dette ^[/HOVEDSAKELIG] alene eller sammen med andre?
1. Alene
2. Sammen med andre

FYS_16a VIS KORT 15.
Har du i løpet av de siste 12 månedene...
spilt fotball?
JA
NEI

Hvis ja
FYS_16b Hvor mange ganger har du... spilt fotball?

FYS_16c Gjorde du dette ^[/HOVEDSAKELIG] gjennom idrettslag eller bedriftsidrettslag?
1. Ja, idrettslag/bedriftsidrettslag
2. Nei

FYS_17a VIS KORT 15.
Har du i løpet av de siste 12 månedene...
spilt håndball?
JA
NEI

Hvis ja
FYS_17b Hvor mange ganger har du... spilt håndball?

FYS_17c Gjorde du dette ^[/HOVEDSAKELIG] gjennom idrettslag eller bedriftsidrettslag?
1. Ja, idrettslag/bedriftsidrettslag
2. Nei

FYS_18a VIS KORT 15.
Har du i løpet av de siste 12 månedene...
spilt basketball?
JA
NEI

Hvis ja
FYS_18b Hvor mange ganger har du... spilt basketball?

FYS_18c Gjorde du dette ^[/HOVEDSAKELIG] gjennom idrettslag eller bedriftsidrettslag?
1. Ja, idrettslag/bedriftsidrettslag
2. Nei

FYS_19a VIS KORT 15.
Har du i løpet av de siste 12 månedene...
spilt volleyball?
JA
NEI

Hvis ja
FYS_19b Hvor mange ganger har du... volleyball?

FYS_19c Gjorde du dette ^[/HOVEDSAKELIG] gjennom idrettslag eller bedriftsidrettslag?
1. Ja, idrettslag/bedriftsidrettslag
2. Nei

FYS_20a VIS KORT 15.
Har du i løpet av de siste 12 månedene...
spilt ishockey?
JA
NEI

Hvis ja
FYS_20b Hvor mange ganger har du... spilt ishockey?

FYS_20c Gjorde du dette ^[/HOVEDSAKELIG] gjennom idrettslag eller bedriftsidrettslag?
1. Ja, idrettslag/bedriftsidrettslag
2. Nei

FYS_21a VIS KORT 15.
Har du i løpet av de siste 12 månedene...
spilt bandy eller innebandy?
JA
NEI

Hvis ja
FYS_21b Hvor mange ganger har du... bandy eller innebandy?

FYS_21c Gjorde du dette ^[/HOVEDSAKELIG] gjennom idrettslag eller bedriftsidrettslag?
1. Ja, idrettslag/bedriftsidrettslag
2. Nei

FYS_22a VIS KORT 15.
Har du i løpet av de siste 12 månedene...
holdt på med annen form for idrett eller mosjon?
JA, SPESIFISER I NESTE SPØRSMÅL
NEI

Hvis ja
FYS_22S1 Hva slags idrett eller fysisk aktivitet?
DERSOM FLERE, SKRIVES NESTE AKTIVITET I NESTE SPØRSMÅL

FYS_22S2 Hva slags idrett eller fysisk aktivitet?
DERSOM FLERE, SKRIVES NESTE AKTIVITET I NESTE SPØRSMÅL
DERSOM IKKE FLERE, TRYKK BARE <ENTER> FOR Å GÅ VIDERE

FYS_22S3 Hva slags idrett eller fysisk aktivitet?
DERSOM IKKE FLERE, TRYKK BARE <ENTER> FOR Å GÅ VIDERE

Alle
Fys_23
Har du løpet av de siste 12 månedene trent på treningsstudio eller helsesenter?
JA
NEI

Fys_24a
Har du i løpet av de siste 12 månedene hatt utgifter til utstyr, medlemsavgifter eller lignende i forbindelse med trening eller mosjon? Regn med utgifter til sportsutstyr, treningsstudio, bruk av sportsanlegg, utøvelse av fysiske aktivt og lignende.
JA/NEI

Hvis ja i Fys_24a
Fys_24b Hvor mye brukte du? OPPGI BELØPET I KRONER

Fys_25
Hvor ofte driver du regelmessig med fysisk aktivitet i fritiden for å trene eller mosjonere? Vil du si...
HVIS IO KUN DRIVER MED SESONGBETONTE AKTIVITETER SÅ SKAL DE SVARE FOR HVOR OFTE DE GJØR DET I SESONGEN
1. Aldri
2. Sjeldnere enn hver måned
3. 1-2 ganger i måneden
4. 1 gang i uka
5. 2 ganger i uka
6. 3-4 ganger i uka
7. Omtrent daglig

SOSIAL KONTAKT, TILSYN, BEVEGLIGHET

Til IO 67 år og eldre
Dersom barn som ikke bor i husholdningen (AndrBarn = Ja)
*SO_G1
Du har sagt at du har barn som ikke bor hjemme. Omtrent hvor ofte treffer du noen av barna som ikke bor hjemme?
1. OMTRENT DAGLIG
2. OMTRENT HVER UKE, MEN IKKE DAGLIG
3. OMTRENT HVER MÅNED, MEN IKKE HVER UKE
4. NOEN GANGER I ÅRET, MEN IKKE HVER MÅNED
5. SJELDNERE ENN HVERT ÅR

SO_G2
Bortsett fra medlemmer av din egen familie, har du noen som står deg nær, og som du kan snakke fortrolig med?
JA
NEI

SO_G3a
Er det på grunn av varige helseproblemer eller funksjonshemming svært vanskelig, noe vanskelig eller ikke vanskelig for deg å... bevege deg i eller bruke boligen?
1. JA, SVÆRT VANSKELIG
2. JA, NOE VANSKELIG
3. NEI

SO_G3b
Er det på grunn av varige helseproblemer eller funksjonshemming svært vanskelig, noe vanskelig eller ikke vanskelig for deg å... bevege deg ut av boligen på egen hånd?
1. JA, SVÆRT VANSKELIG
2. JA, NOE VANSKELIG
3. NEI

SO_G3c
Er det på grunn av varige helseproblemer eller funksjonshemming svært vanskelig, noe vanskelig eller ikke vanskelig for deg å... delta i foreningsliv?
1. JA, SVÆRT VANSKELIG
2. JA, NOE VANSKELIG
3. NEI

SO_G3d
Er det på grunn av varige helseproblemer eller funksjonshemming svært vanskelig, noe vanskelig eller ikke vanskelig for deg å... delta i andre fritidsaktiviteter?
1. JA, SVÆRT VANSKELIG
2. JA, NOE VANSKELIG
3. NEI

SO_G3e
Har du på grunn av varige helseproblemer eller funksjonshemming... vansker med å bruke offentlige transportmidler, og vil du i såfall si svært vanskelig eller noe vanskelig?
1. JA, SVÆRT VANSKELIG
2. JA, NOE VANSKELIG
3. NEI

SO_G4a
Kan du uten hjelp av andre klare følgende daglige gjøremål... dagligvareinnkjøp? UTEN HJELP AV ANDRE FORETA INNKJØP OG TRANSPORTERES FRAM OG TILBAKE FRA FORRETNING.
JA
NEI

SO_G4b
Kan du uten hjelp av andre klare følgende daglige gjøremål...
vask og rengjøring av boligen/leiligheten?
JA
NEI

SO_G4c
Kan du uten hjelp av andre klare følgende daglige gjøremål...
av- og påkledning?
JA
NEI

SO_G5
Kan du gå i trapper, opp eller ned en etasje, uten besvær?
JA
NEI

SO_G6
Får [DU/DERE] regelmessig noe ulønnet hjelp fra slekt, venner eller naboer? Vi tenker her på praktisk hjelp til eller tilsyn med syke, funksjonshemmede eller eldre?

1. INGEN REGELMESSIG HJELP
2. HJELP/TILSYN FRA SLEKTNINGER
3. HJELP/TILSYN FRA NABOER/VENNER (IKKE SLEKT)

Hvis ja:
SO_G7
Omtrent hvor mange timer pr. uke får [DU/DERE] slik hjelp?

SO_G8
Har [DU/DERE] i løpet av den siste måneden hatt hjelp eller besøk av hjemmehjelp?
JA
NEI

Hvis ja:
SO_G9
Hvor mange timer siste måned?

SO_G10
Har [DU/DERE] i løpet av den siste måneden hatt hjelp eller besøk av hjemmesykepleier?
JA
NEI

Hvis ja:
SO_G11
Hvor mange timer siste måned?

*SO_G12
Mottar du grunn- og/eller hjelpestønad fra Folketrygden?
JA
NEI

HELSEPROBLEM

Til IO I alderen 16-66 år

HEL1

Har du på grunn av varige helseproblemer eller funksjonshemming ... vansker med å delta i fritidsaktiviteter, og vil du i så fall si store vansker eller noen vansker? SPØRSMÅLET GJELDER VARIGE HELSEPROBLEMER/FUNKSJONSHEMNINGER, IKKE MIDLERTIDIGE SKADER, F.EKS. BENBRUDD, INFLUENSA ELLER LIGNENDE

Ja, store vansker
Ja, noen vansker
Nei, ingen vansker

HEL2

Har du på grunn av varige helseproblemer eller funksjonshemming..... vansker med å gå i trapper en etasje, opp og ned, og vil du i så fall si store vansker eller noen vansker? SPØRSMÅLET GJELDER VARIGE HELSEPROBLEMER/FUNKSJONSHEMNINGER, IKKE MIDLERTIDIGE SKADER, F.EKS. BENBRUDD, INFLUENSA ELLER LIGNENDE

Ja, store vansker
Ja, noen vansker
Nei, ingen vansker

HEL3

Har du på grunn av varige helseproblemer eller funksjonshemming..... vansker med å klare vask og rengjøring av boligen, og vil du i så fall si store vansker eller noen vansker? SPØRSMÅLET GJELDER VARIGE HELSEPROBLEMER/FUNKSJONSHEMNINGER, IKKE MIDLERTIDIGE SKADER, F.EKS. BENBRUDD, INFLUENSA ELLER LIGNENDE

Ja, store vansker
Ja, noen vansker
Nei, ingen vansker

*HEL4

Mottar du grunn- og/eller hjelpestønad fra Folketrygden?

JA
NEI

ENDRINGER I LIVSSITUASJON

KRD15a e spørsmålene gjelder endringer i din livssituasjon de siste to årene. Har du i løpet av de siste to årene blitt skilt eller hatt brudd i samboerforhold? KAN BESVARES AV INTERVJUER DERSOM SITUASJONEN GJØR DET UPASSENDE Å STILLE SPØRSMÅLET.

1. JA, SKILSMISSE
2. JA, BRUDD I SAMBOERFORHOLD
3. NEI

KRD15b

De neste spørsmålene gjelder endringer i din livssituasjon de siste to årene. Har du og/eller din ektefelle/samboer blitt rammet av alvorlig sykdom? SYKDOMMEN MÅ HA VAR I 6 MÅNEDER ELLER MER. GJELDER BÅDE NÅVÆRENDE OG EVENTUELL TIDLIGERE EKTEFELLE/PARTNER/SAMBOER.

KAN BESVARES AV INTERVJUER DERSOM SITUASJONEN GJØR DET UPASSENDE Å STILLE SPØRSMÅLET.

1. JA, JEG
2. JA, EKTEFELLE/SAMBOER
3. JA, BEGGE
4. NEI

KRD15c

De neste spørsmålene gjelder endringer i din livssituasjon de siste to årene. Har du og/eller din ektefelle/samboer blitt minst 50 prosent ufør? GJELDER BÅDE NÅVÆRENDE OG EVENTUELL TIDLIGERE EKTEFELLE/PARTNER/SAMBOER. IO FÅR SVARE DET SOM PASSER BEST.

JA

NEI

Hvis intervjupersonene er 50-79 år

KRD15d

De neste spørsmålene gjelder endringer i din livssituasjon de siste to årene. Har du og/eller din ektefelle/samboer blitt pensjonist? GJELDER BÅDE NÅVÆRENDE OG EVENTUELL TIDLIGERE EKTEFELLE/PARTNER/SAMBOER. IO FÅR SVARE DET SOM PASSER BEST.

JA

NEI

Alle

KRD15f

De neste spørsmålene gjelder endringer i din livssituasjon de siste to årene. Har du og/eller din ektefelle/samboer blitt tvunget til nedsatt arbeidstid eller blitt delvis permittert? GJELDER BÅDE NÅVÆRENDE OG EVENTUELL TIDLIGERE EKTEFELLE/PARTNER/SAMBOER. IO FÅR SVARE DET SOM PASSER

JA

NEI

KRD15e

Har du og/eller din ektefelle/samboer i løpet av de siste 12 måneder hatt uforutsett inntektsbortfall eller -reduksjon?
GJELDER BÅDE NÅVÆRENDE OG EVENTUELL TIDLIGERE EKTEFELLE/PARTNER/SAMBOER.

JA

NEI

KRD16 Så vil vi vite litt om mulige endringer i din livssituasjon i de neste tre årene.
Hvordan tror du husholdningens inntektsgrunnlag vil være om 3 år? Er det bedre enn i dag, som i dag, eller dårligere enn i dag?

1. bedre
2. som i dag
3. dårligere

Hvis minst ett barn i boligen:

KRD18

I dag bor det <ANTALL BARN> under 18 år i boligen. Tror du det vil bo like mange, færre eller flere barn under 18 år i boligen om 3 år?

1. UENDRET
2. FÆRRE
3. FLERE

Hvis ingen barn og IO under 60 år:

*KRD18a

I dag bor det ingen barn under 18 år i boligen. Tror du det vil bo noen barn under 18 år i boligen om 3 år fra nå av?

JA

NEI

KRD20

Tror du at [DU/DERE] om 3 år vil eie bolig som selveier, gjennom borettslag eller boligaksjeselskap, eller leie eller disponerer på annen måte?

1. Selveier
2. Borettslag, boligaksjeselskap
3. Leier
4. Disponerer på annen måte

KRD22 VIS KORT 1.
Hvilken hustype tror du at [DU/DERE] bor i om 3 år fra nå av? Ta hensyn til forventet inntekt og livssituasjon og det du vet om prisene på boligmarkedet.

1. Frittliggende hus
2. Rekke- og kjedehus
3. To-, tre-, firemannsbolig og lignende
4. Store hus med mange boliger
5. Kombinert bolig- og næringsbygg

ARBEIDSFORHOLD

Arbeid1a
Utførte du inntektsgivende arbeid av minst 1 times varighet i forrige uke? Som inntektsgivende arbeid regner vi også arbeid som familiemedlem uten fast avtalt lønn på gårdsbruk, i forretning og i familiebedrift ellers.
JA
NEI

Hvis Arbeid1a = nei
Arbeid1b
Har du inntektsgivende arbeid som du var midlertidig borte fra eller hadde fri fra i forrige uke?
JA
NEI

Hvis ja på Arbeid1a *eller* Arbeid1b
*Timer1
Hvor mange timer pr. uke arbeider du vanligvis i alt i ditt hovedyrke? Regn også med betalte overtidstimer og ekstraarbeid hjemme i forbindelse med dette arbeidet. EVT. HALVE TIMER RUNDES

Hvis ja i arbeid1b eller arbeid1b og arbeidssted hentet fra register
*Bed1a I Arbeidstaker- og arbeidsgiverregisteret står du oppført med følgende arbeidssted:
<BEDRIFTENS NAVN>
< FILIAL>
<ADRESSE>
<POSTNR, POSTSTED>

Er alle disse opplysningene riktige?
JA ⇨ Yrk1
NEI ⇨ Bed1b

Hvis nei i bed1a eller arbeidssted ikke fra register
*Bed1b Hvor arbeider du til vanlig/hadde du hovedsakelig arbeid denne uka? Vi ønsker navn og adresse på bedriften.
Tast inn navnet på bedriften
EVT. AVDELING OPPGIS I NESTE SPØRSMÅL

*Bed1c Hvilken avdeling?
DETTE FELTET KAN VÆRE BLANKT

*Bed1d Tast inn adressen eller postboksadressen xtil bedriften. Ikke postnummer, det er neste spørsmål

*Bed1e Oppgi om mulig postnummer og poststed eller skriv 9999 hvis ukjent postadresse:

*Bed2 Hva slags virksomhet drives i bedriften? Skriv bare <.> når det av bedriftens navn klart framgår hva virksomheten går ut på.

Yrk1 Hva er ditt hovedyrket i denne bedriften?

Yrk1Oppg Hva er dine viktigste arbeidsoppgaver?
FYLLES IKKE UT NÅR DET KLART FRAMGÅR AV YRKESTITTELEN HVA IOS ARBEIDSOPPGAVER ER, SVAR DA <.> FOR Å GÅ VIDERE

Leder
Arbeider andre mennesker under din ledelse eller er din stilling på annen måte en overordnet stilling?
JA/NEI

Bed3
Er bedriften du arbeider i...
1. et personlig eid firma,
2. et aksjeselskap, organisasjon eller lignende,
3. kommunal virksomhet,
4. fylkeskommunal virksomhet,
5. eller statlig virksomhet?

Hvis Bed3 = 1, '*personlig eid*'
Arbeid2
Arbeider du i ditt hovedyrke som...
1. ansatt,
2. selvstendig,
3. eller som familiemedlem uten fast avtalt lønn?

Yrk2
Har du også et bi-yrke?
JA
NEI

Hvis Yrk2 = *ja*
Timer2
Hvor mange timer pr. uke arbeider du vanligvis i alt i ditt bi-yrke? Regn også med betalte overtidstimer og ekstraarbeid hjemme i forbindelse med dette arbeidet. EVT. HALVE TIMER RUNDES OPPOVER!

Bakgr VIS KORT 18.
Passer noen av disse beskrivelsene for deg?
HVIS INGEN AV BESKRIVELSENE PASSER, TRYKK ENTER!
1. Mottar AFP eller annen førtidspensjon
2. Mottar vanlig alderspensjon
3. Mottar etterlattepensjon
4. Mottar uførepensjon
5. Mottar overgangsstønad til enslige forsørgere
6. Går på skole eller studerer minst 10 timer per uke
7. Arbeidsledig de siste tre månedene
8. Er inne til 1.-gangs militær- eller siviltjeneste

Arb13

Omtrent hvor mange timer bruker du vanligvis til husarbeid i uka? Som husarbeid regner vi matlaging, rengjøring, vask og stell av tøy mv., men ikke pass av barn, syke o.l.

UNDER 5 TIMER
5- 9 TIMER
10-19 TIMER
20-29 TIMER
30-39 TIMER
40 TIMER OG OVER

AVSLUTNING

Hvis intro2 = 2, 'fylles ut senere'
Bosvar
Boligspørsmålene gjenstår. Skal de besvares nå eller senere?
1. **Nå**
2. **Senere**

Hvis Bosvar = 1 'Nå' Trykk <Enter> eller på <Gå til>-knappen på varselplakaten.

*NyAdrTlf

Da har jeg ikke flere spørsmål, tusen takk for intervjuet. Fordi denne undersøkelsen består av to deler vil du om kort tid motta et skjema i posten. Der er det flere spørsmål om fritidsaktiviteter og tilbud i nærmiljøet. Vi håper at du også tar deg tid til å svare på dette. Det vil gi et viktig bidrag til undersøkelsen.

Sjekk at vi har riktig adresse.
<ADRESSE>
<POSTNR+POSTSTED>

Skal denne adressen endres?
1. Adressen må endres
2. Adressen er riktig

IntSlutt
1. Telefon
2. Besøk/forsøk på besøk
3. Ingen kontakt

Hvis IntSlutt = 2 (her skal det ikke være tillatt med F8 og F9
besok

Dette er en besøksundersøkelse. Hvorfor ble intervjuet tatt som telefonintervju og ikke besøksintervju?
1. Ingen intervjuer i området
2. Jeg valgte å ta det på telefon
3. IO valgte å ta det på telefon
4. Annet SPESIFISER I NESTE SPØRSMÅL

Hvis besok = 4
besokSp

Hva var årsaken til at du tok intervjuet som telefonintervju isteden for besøksintervju?

KORT 1

BO_C1, KRD12, KRD22

Vedlegg 6

Hjelpekort

1. Frittliggende hus
2. Rekke- og kjedehus
3. To-, tre-, firemannsbolig, o.l
4. Store hus med mange boliger
5. Kombinert bolig- og næringsbygg eller annet

KORT 2

BO_D2

1. Leieboer med innskudd
2. Leieboer uten innskudd
3. Tjenestebolig, personalbolig, vaktmesterbolig, o.l
4. Trygdebolig, omsorgsbolig, aldersbolig
5. Kårbolig
6. Framleie
7. Lån av bolig
8. Annet

KORT 3

BO_D3

1. Kommunen
2. Staten eller fylket
3. Privat stiftelse
4. Bedrift eller organisasjon
5. Private eller andre

KORT 4

KRD_grun

1. Boligen er spesielt godt egnet for meg/oss?
2. Det gir mindre ansvar for vedlikehold
3. Det er billigere enn å eie
4. Jeg/vi ikke vil ha formue bundet opp i boligen
5. Det gir mindre økonomisk risiko
6. Jeg/vi ønsker å kjøpe, men har vansker med å få lån
7. Jeg/vi har planer om å kjøpe bolig i nær framtid
8. For å spare til senere boligkjøp
9. Det er lettere å flytte
10. Jeg/vi leier bolig fordi [jeg/vi] bor her midlertidig
11. Jeg/vi leier i forbindelse med jobb eller jobbskifte
12. Jeg/vi venter en nedgang i boligprisene
13. Andre grunner, spesifiser i neste spørsmål

KORT 5

BO_mil7

1. Panelovner, varmekabler, andre elektriske ovner
2. Radiatorer eller vannbåren varme i gulv
3. Åpen peis
4. Lukket peis eller andre ovner for ved, kull eller annen type fast brensel
5. Kamin eller andre ovner for parafin, olje eller annen type flytende brensel
6. Varmepumpe
7. Annet

KORT 6

BO_mil9

1. Utskiftning av vinduer eller ytterdør?
2. Ny kjøkkeninnredning?
3. Installasjon av eller ombygging av bad/wc?
4. Utskiftning av det elektriske anlegget?
5. Bedre fyringsanlegg, oppvarming?
6. Materialer i vegger, gulv eller tak innvending?
7. Nytt utvendig panel eller kledning?
8. Isolasjon eller etterisolering av yttervegger, tak eller gulv?

KORT 7

BO_mil10

1. Nye vinduer eller dører?
2. Kjøkkeninnredning?
3. Sanitærutstyr, bad, WC?
4. Elektrisk anlegg?
5. Fyringsanlegg, oppvarming?
6. Reparasjon av gulv?
7. Oppussing av vegg/tak?
8. Lagt nytt utvendig panel eller kledning?
9. Isolert eller etterisolert yttervegger, tak eller gulv?

KORT 8

SFT_1b, BO_E5_1c, BO_E6, SFT_4, SFT_5, SFT_6, SFT_7, SFT_10

1. Meget plagsom
2. Noe plagsom
3. Lite plagsom
4. Ikke plagsom

KORT 9

KRD4e

1. Vanlig bank eller kredittinstitusjon
2. Husbanken
3. Kommunen
4. Statens pensjonskasse
5. Slekt eller venner

KORT 10

Bo3a

1. Ønsket å bo nærmere arbeids-/studiestedet
2. Arbeidsplassen flyttet
3. Fikk ny jobb
4. Startet utdanning på nytt studiestedet
5. Ektefelle/samboer måtte flytte grunnet arbeid/utdanning

KORT 11

Bo3b

1. Ønsket mindre bolig
2. Ønsket større bolig
3. Ønsket lavere boutgifter
4. Ønsket mer moderne og lettstelt bolig
5. Ønsket mer barnvennlig bomiljø
6. Ønsket et bomiljø med mindre trafikk, støy og forurensing
7. Ønsket å bo mer sentralt
8. Ønsket å bli eier
9. Leieforholdet opphørte

KORT 12

Bo3c

1. Inngikk giftermål, partenerskap, samboerskap
2. Samlivsbrudd
3. Mistet av ektefelle/partner/samboer
4. Ønsket å bo nærmere barn eller øvrig familie
5. Far og/eller mor flyttet
6. Flyttet fra foreldrehjemmet
7. På grunn av alvorlig sykdom eller uførhet
8. Pensjonerte meg

KORT 13

Flytt

1. Har klare flytteplaner
2. Regner med å flytte innen 3 år
3. Regner med å bo her i minst 3 år til
4. Har ingen planer
5. Regner med å bo her resten av livet

KORT 14

FR_H1a1–H1p1

1. Fagforening eller arbeidstakerorganisasjon
2. Bransje, nærings- eller yrkesorganisasjon
3. Politisk parti, partipolitisk ungdomslag og kvinneorg.
4. Kristelig eller religiøs forening, ungdoms- og kvinneorg.

5. Idrettslag eller idrettsforening
6. Kvinneorganisasjon, husmorlag, bondekvinnelag, kvinnesaksforening
7. Helselag, sanitetsforening, Røde kors o.l.
8. Funksjonshemmedes interesseorganisasjon, pasientforeninger eller selvhjelpsgrupper

9. Ungdomslag, pensjonistforening, foreldreforening, foreldreråd
10. musikkforening, korps, kor, teatergruppe, kunstforening o.l.
11. Lokal interessegruppe, lokal aksjonsgruppe
12. Miljøvernorganisasjon, historielag, fortidsminneforening

13. Friluftslivsorganisasjoner som for eksempel jeger- og fiskerforening eller turistforening
14. Boligbyggelag eller leieboerforening? Regn også med medlemskap til andre personer i husholdningen
15. Velforening, grendelag eller strøksforening
16. Solidaritets- eller menneskerettighetsorganisasjon
17. Andre foreninger eller organisasjoner

KORT 15

FYS_1a-22a

1. Vært på langrennstur
2. Kjørt snowboard, telemark eller alpint
3. Vært på joggetur
4. Gått rask tur
5. Løpt orientering

6. Drevet med sykling eller vært på sykkeltur
7. Drevet med friidrett
8. Drevet med svømming
9. Drevet med styrketrening
10. Drevet med kampsport

11. Drevet med dans
12. Drevet med aerobic , gymnastikk , trimøvelser e.l.
13. Spilt tennis
14. Spilt squash
15. Spilt golf

16. Spilt fotball
17. Spilt håndball
18. Spilt basketball
19. Spilt volleyball
20. Spilt ishockey

21. Spilt bandy eller innebandy
22. Annen form for idrett eller mosjon

KORT 16

VO_F1d

1. I egen bolig
2. På gårdsplass, i trappeoppgang el. ved boligen
3. I eller ved andres bolig
4. På offentlig transportmiddel
5. På eller ved kafé, restaurant, bar, dansested el.
6. På veg, gate, torg eller annen offentlig plass
7. På skole eller utdanningsinstitusjon
8. På egen arbeidsplass
9. Annet sted

KORT 18

Bakgr

1. Ukjent person
2. Tilfeldig bekjent
3. Person som brukte makt i sitt arbeid (politi, vaktmann el.)
4. Nabo, venn, kollega
5. Slektning (ikke familiemedlem)
6. Familiemedlem (evt. tidligere familiemedlem)
7. Klient, pasient, kunde
8. Annen person

KORT 18

Bakgr

1. Mottar AFP eller annen førtidspensjon
2. Mottar vanlig alderspensjon
3. Mottar etterlattepensjon
4. Mottar uførepensjon
5. Mottar overgangsstønad til enslige forsørgere
6. Går på skole eller studerer minst 10 timer per uke
7. Arbeidsledig de siste tre månedene
8. Er inne til 1.-gangs militær- eller siviltjeneste

Vedlegg 7

Påminningsbrev

Oslo, oktober 2004
Saksbehandler: Hanne Cecilie Hougen
Seksjon for intervjuundersøkelser

Levekårsundersøkelsen 2004 er ikke avsluttet

I august/september i år sendte vi deg et brev om at du var trukket ut til Levekårsundersøkelsen 2004. Nå vil vi bare gjøre oppmerksom på at undersøkelsen fortsatt pågår, og håper du er villig til å delta når en av våre intervjuere kontakter deg. Undersøkelsen fortsetter til midten av desember.

Årets undersøkelse dreier seg i hovedsak om bolig, nærmiljø og fritidsaktiviteter. Noen av spørsmålene vil handle om forhold som gjelder hele husstanden. For å få mest mulig korrekte opplysninger om boligen og husholdningens økonomi, ber vi derfor om at den i husstanden som best kan svare er til stede under denne delen av intervjuet.

Undersøkelsen gjennomføres etter lovpålagte regler, og vi er underlagt kontroll både fra Datatilsynet og vårt eget personvernombud. Intervjuerne og alle andre som arbeider i Statistisk sentralbyrå har taushetsplikt. Det er frivillig å delta, og du kan når som helst trekke deg fra undersøkelsen, men for at vi skal få gode resultater er det viktig at dere som er trukket ut blir med. **Vi kan ikke erstatte deg med en annen.**

Dersom du har spørsmål om undersøkelsen, kan du kontakte oss på telefon 800 83 028, eller sende en e-post til levekaar@ssb.no.

Dersom du har telefon som *ikke* er registrert på deg eller eventuell ektefelle, er vi takknemlige dersom du ringer grønt nr. 80083128 og opplyser hvilket telefonnummer vi kan nå deg på eller skriver ein e-post til levekaar@ssb.no.

Vi håper du vil svare!

Med vennlig hilsen

Ole Sandvik
seksjonssjef

Oslo, oktober 2004
Sakshandsamar: Hanne Cecilie Hougen
Seksjon for intervjuundersøkingar

Levekårsundersøkinga 2004 er ikkje avslutta

I august/september i år sende vi deg eit brev om at du var trekt ut til Levekårsundersøkinga 2004. Vi vil berre gjere merksame på at undersøkinga framleis held fram, og vonar du blir med når ein av våre intervjuarar kontaktar deg. Undersøkinga held fram til midt i desember.

Undersøkinga dreiar seg i hovudsak om bustad, nærmiljø og fritidsaktivitetar. Nokre av spørsmåla handlar om tilhøve som gjeld heile husstanden. For å få best moglege opplysningar om bustad og hushaldet sin økonomi, ber vi om at den i husstanden som best kan svare er til stades under denne delen av intervjuet.

Undersøkinga blir gjennomført etter lovpålagde reglar, og vi er underlagd kontroll frå både Datatilsynet og vårt eige personvernombod. Intervjuarane og alle andre som arbeider i Statistisk sentralbyrå har teieplikt. Det er frivillig å delta, og du kan når som helst trekkje deg frå undersøkinga, men for at vi skal få gode resultat er det viktig at dei som er trekte ut, blir med. **Vi kan ikkje erstatte deg med ein annan.**

Dersom du har spørsmål om undersøkinga, kan du ringje grønt nr. 800 83 028, eller sende ein e-post til levekaar@ssb.no.

Dersom du har telefon som *ikkje* er registrert på deg eller eventuell ektefelle, er me takksame dersom du ringer grønt nr. 80083128 og opplyser kva telefonnummer me kan nå deg på eller skriver ein e-post til levekaar@ssb.no.

Vi vonar du vil svare!

Med venleg helsing

Ole Sandvik
seksjonssjef

Vedlegg 8

Oppfølgingsbrev

Oslo, november 2004
Saksbehandler: Hanne C. Hougen
Seksjon for intervjuundersøkelser

Levekårsundersøkelsen 2004

Du har tidligere blitt kontaktet om deltakelse i Statistisk sentralbyrås levekårsundersøkelse. Vi ønsker nå å gi deg litt mer informasjon om undersøkelsen, og håper at du dermed får lyst til å være med når en av våre intervjuere kontakter deg igjen om noen dager.

Levekårsundersøkelsen har som formål å samle inn viktig informasjon om hvordan folk i Norge har det i hverdagen. Spørsmålene handler for det meste om boforhold, boligøkonomi, og fritidsaktiviteter. Svarene vi får gir kunnskap om hvordan folk har det, og hva som gjør at noen har det bedre eller dårligere enn andre. Denne kunnskapen danner blant annet grunnlag for viktige beslutninger i samfunnet. Undersøkelsen er også viktig for å kunne sammenligne levekårene i Norge før og nå. På hvilke områder er de bedre, og på hvilke områder er de dårligere?

For at informasjonen vi får skal bli best mulig, er vi avhengig av at flest mulig av de som er trukket ut blir med i undersøkelsen. **Det er viktig at vi har med like mange kvinner og menn, like mange fra alle aldersgrupper og fra ulike deler av landet. Dersom det er mange i noen av disse gruppene som ikke blir med, kan undersøkelsen gi en feil framstilling av hvordan levekårene i Norge er.**

Det er frivillig å være med og vi håper at du deltar slik at vår beskrivelse av levekårene i Norge blir best mulig. Dersom du har spørsmål om undersøkelsen kan du ringe oss gratis på telefonnummer 800 83 028, eller sende en e-post til levekaar@ssb.no. Du kan også spørre intervjueren som kontakter deg. Du finner også nødvendig informasjon i brevet og brosjyren vi sendte deg i august/september. Bare gi oss beskjed dersom du ønsker å få tilsendt dette brevet på nytt.

Med vennlig hilsen

Bjørn Are Holth
fung. seksjonssjef

Hanne C. Hougen
rådgiver

Oslo, november 2004
Sakshandsamar: Hanne C. Hougen
Seksjon for intervjuundersøkingar

Undersøkinga om levekår 2004

Du har tidlegare vorte kontakta om deltaking i Statistisk sentralbyrå si undersøking om levekår. Vi ønskjer no å gi deg litt meir informasjon om undersøkinga, og vonar at du dermed får lyst til å vere med når ein av intervjuarane våre tek kontakt med deg att om nokre dagar.

Undersøkinga om levekår har som formål å samle inn viktig informasjon om korleis folk i Noreg har det i kvardagen. Spørsmåla dreier seg for det meste om bustad, bustadøkonomi, og fritidsaktivitetar. Svara vi får gir kunnskap om korleis folk har det, og kva som gjer at nokon har det betre eller dårlegare enn andre. Denne kunnskapen dannar mellom anna grunnlag for viktige avgjerder i samfunnet. Undersøkinga er òg viktig for å kunne samanlikne levekåra i Noreg før og no. På kva for område er dei betre, og på kva er dei dårlegare?

For at informasjonen vi får skal bli så god som råd er, er det naudsynt at så mange som mogleg av dei som er trekte ut blir med i undersøkinga. **Det er viktig at vi har med like mange kvinner og menn, like mange frå alle aldersgrupper og frå ulike delar av landet. Dersom det er mange i nokre av desse gruppene som ikkje vert med, kan undersøkinga gje ei feil framstilling av korleis levekåra i Noreg verkeleg er.**

Vi gjentek at det er frivillig å vere med og vi vonar at du deltar slik at vår framstilling av levekåra i Noreg blir best mogleg. Dersom du har spørsmål til undersøkinga kan du ringje oss gratis på telefonnummer 800 83 028, eller sende ein e-post til levekaar@ssb.no. Du kan òg spørje intervjuaren som tek kontakt med deg. Du finn nødvendig informasjon i brevet og brosjyren som vi sendte deg i august/september. Om du ønskjer at vi skal sende deg dette brevet på ny, er det berre å gi oss beskjed.

Med venleg helsing,

Bjørn Are Holth
fung. seksjonssjef

Hanne C. Hougen
rådgiver

Vedlegg 9

Følgebrev - postalt tillegg

Oslo, august 2004
Saksbehandler: Hanne Cecilie Hougen
Grønt nr.: 800 83 028
Seksjon for intervjuundersøkelser

Levekårsundersøkelsen 2004

I løpet av høsten vil en intervjuer fra Statistisk sentralbyrå kontakte deg i forbindelse med vår årlige undersøkelse om levekår i Norge. Du er en av 5 000 som er trukket ut til å delta. Utvalget er trukket tilfeldig fra Folkeregisteret, og representerer et speilbilde av befolkningen i alderen 16 år og eldre.

Årets undersøkelse dreier seg i hovedsak om bolig, nærmiljø og fritidsaktiviteter. Det er også noen spørsmål om helse og sikkerhet i hverdagen. Noen av spørsmålene vil handle om forhold som gjelder hele husstanden. For å få mest mulig korrekte opplysninger, ber vi derfor om at **den i husstanden som best kan svare på spørsmål om boligen og husholdningens økonomi er til stede** under denne delen av intervjuet.

Undersøkelsen gjennomføres etter lovpålagte regler og SSB er underlagt kontroll både fra Datatilsynet og vårt eget personvernombud. **Intervjuerne og alle andre som arbeider i Statistisk sentralbyrå har taushetsplikt.** Vi vil aldri offentliggjøre eller formidle videre hva den enkelte har svart. Intervjuerne viser alltid legitimasjonskort ved besøk. Ved telefonintervju kan intervjueren fortelle deg hvordan du får bekreftet at han/hun arbeider for Statistisk sentralbyrå. Det er frivillig å delta, og du kan når som helst trekke deg fra undersøkelsen. For at vi skal få gode resultater er det imidlertid avgjørende at de som er trukket ut deltar. **Vi kan ikke erstatte deg med en annen.**

For å gjøre intervjuet kortere og for å øke utbyttet av svarene vi får, vil vi også hente inn opplysninger fra Statistisk sentralbyrås utdannings-, arbeidsmarkeds-, skatte- og inntektsregistre. Registrene inneholder blant annet opplysninger om utdanning, inntekt, formue, trygder, stønader, og arbeidssted. De som foretar registerkoplingene, får ikke vite hvilke personer opplysningene gjelder. Senest to år etter at datainnsamlingen er avsluttet fjernes alle navn og adresser fra datamaterialet. Fødselsnummeret vil bli erstattet med et kodenummer som gjør det mulig å se svarene i sammenheng med opplysninger i registrene.

Du finner flere opplysninger om undersøkelsen i den vedlagte brosjyren. Dersom du har spørsmål om undersøkelsen, kan du ringe grønt nr. 800 83 028, eller sende en e-post til levekaar@ssb.no. Generelle spørsmål vedrørende personvern i Statistisk sentralbyrå kan rettes til vårt personvernombud på telefon 21 09 00 00 eller e-post personvernombud@ssb.no.

Vi håper du vil svare - det er viktig at du teller med!

Med vennlig hilsen

Svein Longva
adm. direktør

Ole Sandvik
seksjonssjef

Oslo, august 2004
Sakshandsamar: Hanne Cecilie Hougen
grønt nr.: 800 83 028
Seksjon for intervjuundersøkingar

Levekårsundersøkinga 2004

I løpet av hausten vil ein intervjuar frå Statistisk sentralbyrå kontakte deg i samband med vår årlege undersøking om levekår i Noreg. Du er ein av 5 000 som er trekte ut til å delta. Utvalet er tilfeldig trekt frå Folkeregisteret, og representerer eit spegelbilete av dei som er 16 år og eldre.

Undersøkinga dreier seg i hovudsak om bustad, nærmiljø og fritidsaktivitetar. Det er også nokre spørsmål om helse og tryggleik i kvardagen. Nokre av spørsmåla vil handle om tilhøve som gjeld heile husstanden. For å få mest mogleg korrekte opplysningar, ber vi derfor om at **den i husstanden som best kan svare på spørsmål om bustaden og hushaldet sin økonomi, er til stades** under denne delen av intervjuet.

Undersøkinga blir gjennomført etter lovpålagde reglar, og vi er underlagd kontroll frå både Datatilsynet og vårt eige personvernombod. **Intervjuarane og alle andre som arbeider i Statistisk sentralbyrå har teieplikt.** Vi vil aldri offentleggjere eller gi vidare kva den enkelte har svart. Intervjuarane viser alltid legitimasjonskort ved besøk. Ved telefonintervju kan intervjuaren fortelje deg korleis du får stadfest at han/ho arbeider for Statistisk sentralbyrå. Det er frivillig å delta, og du kan når som helst trekkje deg frå undersøkinga. Men for at vi skal få gode resultat, er det avgjerande at dei som er trekte ut blir med. **Vi kan ikkje erstatte deg med ein annan person.**

For å gjere intervjuet kortare og for å auke utbyttet av svara vi får, vil vi òg hente inn opplysningar frå Statistisk sentralbyrå sine utdannings-, arbeidsmarknads-, skatte- og inntektsregistre. Registra inneheld blant anna opplysningar om utdanning, inntekt, formue, trygder, stønader, og arbeidsstad. Dei som koplar registra, får ikkje vite kven opplysningane gjeld. Seinast to år etter at datainnsamlinga er ferdig vil vi fjerne alle namn og adresser frå datamaterialet. Fødselsnummeret vil bli erstatta med eit kodenummer som gjer det mogleg å sjå svara i samanhang med opplysningar i registra.

Du finn fleire opplysningar om undersøkinga i den vedlagde brosjyren. Dersom du har spørsmål om undersøkinga, kan du ringje grønt nr. 800 83 028, eller sende ein e-post til levekaar@ssb.no. Generelle spørsmål vedrørande personvern i Statistisk sentralbyrå kan rettast til vårt personvernombod på telefon
21 09 00 00, eller e-post personvernombud@ssb.no.

Vi vonar du vil svare - det er viktig at du tel med!

Med venleg helsing

Svein Longva
adm. direktør

Ole Sandvik
seksjonssjef

Vedlegg 10

Purrebrev - postalt tillegg

Oslo, november 2004
Saksbehandler: Hanne Cecilie Hougen
Grønt nummer: 800 83 028
Seksjon for intervjuundersøkelser

Levekårsundersøkelsen 2004

For en tid tilbake fikk du tilsendt et spørreskjema i forbindelse med levekårsundersøkelsen. Da vi ikke kan se å ha mottatt noe skjema fra deg, tillater vi oss å minne om undersøkelsen.

Hvis du allerede har sendt inn skjemaet, ber vi deg se bort fra denne henvendelsen og takker for et verdifullt bidrag til undersøkelsen.

Dersom du ennå ikke har svart, vil vi være takknemlige om du kunne fylle ut skjemaet og returnere det til oss i den frankerte svarkonvolutten. I tilfelle du skulle ha forlagt skjemaet, legger vi ved et nytt.

Dersom det er noe du lurer på, kan du ringe oss gratis på telefon 800 83 028 eller sende en e-post til levekaar@ssb.no. Vi viser også til informasjon i tidligere brev.

Alle som svarer på skjemaet er med i trekningen av ett gavekort à kr 10.000,- og ti à kr 1.000,-

Vennlig hilsen,

Hanne C. Hougen
rådgiver

Seksjon for intervjuundersøkingar
Oslo, november 2004
Saksbehandlar: Hanne Cecilie Hougen
Grønt nummer: 800 83 028

Levekårsundersøkinga 2004

For ei tid sidan fekk du eit spørjeskjema i samband med levekårsundersøkinga. Da vi ikkje kan sjå å ha fått noko skjema frå deg, tillet vi oss å minne om undersøkinga.

Dersom du allereie har sendt inn skjemaet, ber vi deg sjå bort frå dette brevet og takkar for eit verdifullt bidrag til undersøkinga.

Dersom du enno ikkje har svart, vil vi vere veldig takksame om du kunne fylle ut skjemaet og returnere det til oss i den frankerte svarkonvolutten. I tilfelle du skulle ha forlagt skjemaet, legg vi ved eit nytt.

Undersøkinga er godkjend av Datatilsynet, og alle svara vil bli behandla etter lovbestemte reglar. Statistisk sentralbyrå vil aldri offentleggjere eller formidle vidare opplysningar om den enkelte.

Dersom det er noko du lurer på, kan du ringje oss gratis på telefon 800 83 028 eller sende ein e-post til levekaar@ssb.no. Vi viser også til informasjon i tidlegare brev.

Alle som svarer på skjemaet er med i trekningen av eit gåvekort à kr 10.000,- og ti à kr 1.000,-

Vennleg helsing

Statistisk sentralbyrå

Hanne C. Hougen
rådgjevar

Statistisk sentralbyrå
Statistics Norway

Seksjon for intervjuundersøkelser
Postboks 8131 Dep., 0033 Oslo
Telefon: 21 09 46 67
E-post: levekaar@ssb.no

Undergitt taushetsplikt

Levekårsundersøkelsen - fritid og friluftsliv

Svar på spørsmålene og send deretter skjemaet til oss i vedlagte konvolutt.
Dermed er du med i trekningen av ett gavekort à kr 10.000,- og ti à kr 1.000,-.

Friluftsaktiviteter

1a **Har du i løpet av de siste 12 månedene vært på tur til fots i skog og mark eller på fjellet?**

☐ Ja
☐ Nei → Gå til spørsmål 2a

1b **Omtrent hvor mange ganger har du ...**

	Ingen ganger	Antall ganger ... i skog/mark	Antall ganger ... på fjellet
...gått kortere dagstur (under 3 timer) til fots?	☐		
...gått lengre dagstur (3 timer eller mer) til fots?	☐		
...vært på overnattingstur til fots?	☐		

Flere ganger i løpet av samme dag, regnes som 1 gang.

2a **Har du i løpet av de siste 12 månedene vært på bær- eller sopptur?**

☐ Ja
☐ Nei → Gå til spørsmål 3a

2b **Omtrent hvor mange ganger har du ...**

	Ingen ganger	Antall ganger
...vært på bærtur?	☐	
...vært på sopptur?	☐	

Flere ganger i løpet av samme dag, regnes som 1 gang.

3a **Har du i løpet av de siste 12 månedene vært på jakt?**

☐ Ja
☐ Nei → Gå til spørsmål 4a

3b **Omtrent hvor mange dager har du ...**

	Ingen ganger	Antall ganger
...jaktet på storvilt?	☐	
...jaktet på småvilt?	☐	

4a **Har du i løpet av de siste 12 månedene vært på fisketur?**

☐ Ja
☐ Nei → Gå til spørsmål 5a

4b **Omtrent hvor mange ganger har du ...**

	Ingen ganger	Antall ganger i ... saltvann	Antall ganger i ... ferskvann
...fisket etter laks, sjøørret eller sjørøye?	☐		
...fisket etter annen fisk?	☐		

Flere ganger i løpet av samme dag, regnes som 1 gang.

5a **Har du i løpet av de siste 12 månedene vært på padle-/rotur eller tur med seil-/motorbåt?**

☐ Ja
☐ Nei → Gå til spørsmål 6a

5b **Omtrent hvor mange ganger har du ...**

	Ingen ganger	Antall ganger i ... saltvann	Antall ganger i ... ferskvann
...vært på tur med motor- eller seilbåt uten overnatting?	☐		
...vært på overnattingstur med motor- eller seilbåt?	☐		
...vært på tur med kano/kajakk/robåt/seilbrett uten overnatting?	☐		
...vært på overnattingstur med kano/kajakk/robåt?	☐		

Flere ganger i løpet av samme dag, regnes som 1 gang.

6a **Har du i løpet av de siste 12 månedene vært på sykkeltur i naturomgivelser?**

☐ Ja
☐ Nei → Gå til spørsmål 7a

6b **Omtrent hvor mange ganger har du ...**

	Ingen ganger	Antall ganger
...vært på kortere sykkeltur uten overnatting (under 3 timer)?	☐	
...vært på lengre sykkeltur uten overnatting (over 3 timer)?	☐	
...vært på overnattingstur med sykkel?	☐	

Flere ganger i løpet av samme dag, regnes som 1 gang.

7a **Har du i løpet av de siste 12 månedene vært på ridetur i naturomgivelser?**

☐ Ja
☐ Nei → Gå til spørsmål 8a

7b **Omtrent hvor mange ganger har du ...**

	Ingen ganger	Antall ganger
...vært på tur med hest uten overnatting?	☐	
...vært på overnattingstur med hest?	☐	

Flere ganger i løpet av samme dag, regnes som 1 gang.

8a **Har du i løpet av de siste 12 månedene vært på skitur i skog og mark eller på fjellet?**

☐ Ja
☐ Nei → Gå til spørsmål 9

8b **Omtrent hvor mange ganger har du ...**

	Ingen ganger	Antall ganger ... i skog/mark	Antall ganger ... på fjellet
...gått kortere skitur uten overnatting (under 3 timer)?	☐		
...gått lengre skitur uten overnatting (over 3 timer)?	☐		
...vært på skitur med overnatting?	☐		

Flere ganger i løpet av samme dag, regnes som 1 gang.

9 **Har du i løpet av de siste 12 månedene vært på tur på skøyter på islagte vann eller vassdrag (ikke bane)?**

☐ Ja → **Omtrent hvor mange ganger? .....** ☐
☐ Nei

Flere ganger i løpet av samme dag, regnes som 1 gang.

10a **Har du i løpet av de siste 12 månedene kjørt på ski eller snowboard i alpinanlegg eller vært på tur i fjellet for å kjøre løssnø (off piste)?**

☐ Ja
☐ Nei → Gå til spørsmål 11a

10b **Omtrent hvor mange ganger har du ...**

	Ingen ganger	Antall ganger med ... snowboard	telemark	alpint
...kjørt i alpinanlegg?	☐			
...kjørt løssnø/off piste i tilknytning til alpinanlegg?	☐			
...kjørt løssnø/off piste i fjellet? (ikke alpinanlegg)?	☐			

Flere ganger i løpet av samme dag, regnes som 1 gang.

11a **Har du i løpet av de siste 12 månedene drevet med klatring, brevandring, juvvandring, elvepadling eller rafting?**

☐ Ja
☐ Nei → Gå til spørsmål 12a

11b **Omtrent hvor mange ganger har du ...**

	Ingen ganger	Antall ganger
...klatret i fjell eller is?	☐	
...vært på brevandring?	☐	
...vært på juvvandring, grottevandring eller liknende?	☐	
...vært med på rafting?	☐	
...drevet med elvepadling i kano, kajakk eller elvebrett?	☐	

Flere ganger i løpet av samme dag, regnes som 1 gang.

12a **Har du i løpet av de siste 12 månedene drevet med terrengsykling, skiseiling, hundekjøring, eller snøscooter-kjøring?**

☐ Ja
☐ Nei → Gå til spørsmål 13a

12b **Omtrent hvor mange ganger har du ...**

	Ingen ganger	Antall ganger
...vært på sykkeltur på sti eller ute i terrenget?	☐	
...drevet med skiseiling?	☐	
...kjørt snøscooter i fritiden?	☐	
...kjørt med hundespann/trekkhund?	☐	

Flere ganger i løpet av samme dag, regnes som 1 gang.

13a **Har du i løpet av de siste 12 månedene badet, solt deg eller vært på spasertur?**

☐ Ja
☐ Nei → Gå til spørsmål 14

13b **Omtrent hvor mange ganger har du ...**

	Ingen ganger	Antall ganger
...badet i salt- eller ferskvann? *(Regn ikke med bading i basseng)*	☐	
...solt deg? *(Regn ikke med soling i hage eller på egen uteplass)*	☐	
...vært på kortere spasertur i nærheten av hjemmet? *(Ikke regn med handleturer og turer til/fra arbeid)*	☐	

Flere ganger i løpet av samme dag, regnes som 1 gang.

Tilbud i nærområde

14 **Vi ber deg fylle ut spørsmålene om ulike tilbud i nærområdet slik:**

- **Finnes ikke tilbudet innen 25 kilometer fra boligen:** Kryss av i første kolonne og gå til neste tilbud.
- **Finnes det et slik tilbud innen 25 kilometer:** Angi avstanden til det nærmeste tilbudet og antall ganger du har benyttet dette siste 12 måneder. Har du ikke benyttet tilbudet kryss av i kolonnen lengst til høyre. *(Bruk kun desimal dersom avstanden er under 1 km.)*

		Finnes ikke innen 25 km	Avstand til nærmeste tilbud oppgitt i km.	Benyttet antall ganger siste12 mnd	Ikke benyttet siste 12 mnd
a)	Lysløype	☐	,.		☐
b)	Alpinanlegg	☐	,.		☐
c)	Svømmehall/-basseng	☐	,.		☐
d)	Tilrettelagt badeplass	☐	,.		☐
e)	Idrettshall	☐	,.		☐
f)	Idrettsplass, fotballbane, stadion	☐	,.		☐
g)	Tennisbane	☐	,.		☐
h)	Golfbane	☐	,.		☐
i)	Skytebane	☐	,.		☐
j)	Eldresenter (besvares bare av de over 60 år)	☐	,.		☐
k)	Ungdomsklubb	☐	,.		☐
l)	Restaurant, kafé	☐	,.		☐
m)	Barne-/ungdomsskole	☐	,.		☐
n)	Folkebibliotek, stoppested for bokbuss/-båt	☐	,.		☐
o)	Kino	☐	,.		☐
p)	Dagligvarebutikk	☐	,.		☐
q)	Senter med flere butikker	☐	,.		☐
r)	Samfunnshus/forsamlingshus/grendehus	☐	,.		☐

15 **Hvor ofte bruker du gang-/sykkelvei (ikke fortau)?**

☐ Daglig ☐ Hver uke ☐ Hver måned ☐ Sjeldnere

16 **Hva er avstanden til nærmeste gang-/sykkelvei?**

☐ meter

☐ Finnes ikke innen 1 km

Gå gjerne gjennom skjemaet og kontroller at du har svart på alle spørsmål som er aktuelle for deg.

Tusen takk for hjelpen!

Vedlegg 12

Informasjonsbrev - barneutvalg

TIL FORESATTE FOR

Oslo, oktober 2004
Saksbehandler: Hanne Cecilie Hougen
Grønt nr.: 800 83 028
Seksjon for intervjuundersøkelser

Undersøkelsen om barn og unges fritid

Hvert år gjennomfører Statistisk sentralbyrå levekårsundersøkelser blant Norges voksne befolkning. I tilknytning til årets undersøkelse gjennomføres det også en undersøkelsen om barn og unges fritid. Til undersøkelsen er det trukket et tilfeldig utvalg av 1 000 barn og unge i alderen 6-15 år fra Folkeregisteret. **Din sønn/datter er trukket ut til å delta.**

Spørsmålene til undersøkelsen finner dere i det vedlagte spørreskjemaet. Spørsmålene gjelder fritidsaktiviteter og tilbud i nærområdet. Samtykker du til at din datter/sønn skal delta krysser du av på første side i spørreskjemaet. Vi anbefaler at barn i alderen 6-11 år får hjelp fra en voksen til å fylle ut skjemaet. Barn og unge i alderen 12-15 år kan få hjelp hvis de trenger det. Det ferdig utfylte skjemaet returneres til Statistisk sentralbyrå i den vedlagte svarkonvolutten.

Det er frivillig å delta. For at vi skal få gode resultater er det avgjørende at de som er trukket ut deltar. Vi kan ikke erstatte dem med en annen. Undersøkelsen gjennomføres etter lovpålagte regler og Statistisk sentralbyrå er underlagt kontroll både fra Datatilsynet og vårt eget personvernombud. **Alle som arbeider i Statistisk sentralbyrå har taushetsplikt.** Vi vil aldri offentliggjøre eller formidle videre hva den enkelte har svart. Man kan når som helst trekke seg fra undersøkelsen.

I forkant av undersøkelsen har vi hentet opplysninger om foreldre og barns fødselsnummer og adresse fra Folkeregisteret. For å kunne se barn og unges fritid og hverdag i sammenheng med de voksne de bor sammen med, vil det i etterkant bli koblet på opplysninger om mors og fars utdanning og inntekt. Dette vil kun bli gjort for foreldre som bor sammen med barnet. Opplysninger om utdanningsnivå og fagfelt, samt brutto årsinntekt hentes fra Statistisk sentralbyrås utdannings- og inntektsregistre. De som foretar registerkoplingene, får ikke vite hvilke personer opplysningene gjelder. Innen to år etter at datainnsamlingen er avsluttet vil opplysningene bli anonymisert, slik at den enkelte ikke kan identifiseres.

Du finner flere opplysninger om Statistisk sentralbyrås levekårsundersøkelse i den vedlagte brosjyren. Dersom du har spørsmål om undersøkelsen, kan du ringe grønt nr. 800 83 028, eller sende en e-post til levekaar@ssb.no. Generelle spørsmål vedrørende personvern i Statistisk sentralbyrå kan rettes til vårt personvernombud på telefon 21 09 00 00 eller e-post personvernombud@ssb.no.

Alle som svarer er med i trekningen av 10 gavekort á 300 kroner. Vi håper dere vil svare!

Med vennlig hilsen

Svein Longva
adm. direktør

Ole Sandvik
seksjonssjef

Oslo, oktober 2004
Saksbehandlar: Hanne Cecilie Hougen
Grønt nr.: 800 83 028
Seksjon for intervjuundersøkingar

Undersøking om barn og unge si fritid

Kvart år gjennomfører Statistisk sentralbyrå levekårsundersøkingar blant dei vaksne i Noreg. I samband med undersøkinga i år vil vi óg undersøke fritida til barn og unge. Til dette har vi trekt eit tilfeldig utval av 1 000 barn og unge i alderen 6-15 år frå Folkeregistret. **Dykkar son/dotter er trekt ut til å delta.**

Spørsmåla til undersøkinga finn de i det vedlagde spørjeskjemaet. Spørsmåla gjeld fritidsaktivitetar og tilbod i nærområdet. Samtykkjer de til at dykkar dotter/son blir med, kryssar de av på første side i spørjeskjemaet. Vi tilrår at barn i alderen 6-11 år får hjelp frå ein vaksen til å fylle ut skjemaet, medan barn og unge i alderen 12-15 år får hjelp om dei treng det. Det ferdige utfylte skjemaet sendest attende til Statistisk sentralbyrå i den vedlagde svarkonvolutten.

Det er frivillig å delta. For at vi skal få gode resultat er det avgjerande at dei som er trekte ut deltek. Vi kan ikkje erstatte dei med nokre andre. Undersøkinga vert gjennomført etter lovpålagde reglar og Statistisk sentralbyrå er underlagd kontroll både frå Datatilsynet og vårt eige personvernombod. **Alle som arbeider i Statistisk sentralbyrå har teieplikt.** Vi vil aldri offentleggjere eller formidle vidare kva den enkelte har svart. Ein kan når som helst trekkje seg frå undersøkinga.

Frå folkeregistret har vi henta opplysningar om fødselsnummer og adresse til foreldre og barn. For å kunne sjå fritida og kvardagen til barn og unge i samanhang med dei vaksne dei bur saman med, vil vi i etterkant kopla på opplysningar om forelda si utdanning og inntekt. Dette vil berre bli gjort for foreldre som bur saman med barnet. Opplysningar om utdanningsnivå, fagfelt og brutto årsinntekt hentar vi frå Statistisk sentralbyrå sine utdannings- og inntektsregister. Dei som gjer registerkoplingane, får ikkje vite kven opplysningane gjeld for. Innan to år etter at datainnsamlinga er ferdig, vil opplysningane bli anonymiserte, slik at den enkelte ikkje kan identifiserast.

I den vedlagde brosjyren finn de fleire opplysningar om Statistisk sentralbyrå si levekårsundersøking. Dersom du har spørsmål om undersøkinga, kan du ringje grønt nr. 800 83 028, eller sende ein e-post til levekaar@ssb.no. Generelle spørsmål vedrørande personvern i Statistisk sentralbyrå kan rettast til vårt personvernombod på telefon 21 09 00 00 eller e-post personvernombud@ssb.no.

Alle som svarer er med i trekkinga av 10 gåvekort á 300 kroner. Vi vonar de vil svare!

Med venleg helsing

Svein Longva
adm. direktør

Ole Sandvik
seksjonssjef

Vedlegg 13

Purrebrev - barneutvalg

TIL FORESATTE FOR

Oslo, januar 2005
Saksbehandler: Hanne Cecilie Hougen
Grønt nr.: 800 83 028
Seksjon for intervjuundersøkelser

Undersøkelsen om barn og unges fritid er ikke avsluttet

I fjor høst sendte vi et brev om at din sønn/datter er trukket ut til å delta i Statistisk sentralbyrås undersøkelse om barn og unges fritid. Vi kan ikke se å ha mottatt noe skjema fra dere, og håper derfor at dere har mulighet til å fylle ut det vedlagte spørreskjemaet.

For at vi skal få god offisiell statistikk om hva barn og unge gjør i fritiden, er det viktig at så mange som mulig deltar i undersøkelsen.

Vi anbefaler at barn i alderen 6-11 år får hjelp fra en voksen til å fylle ut skjemaet. Barn og unge i alderen 12-15 år kan få hjelp hvis de trenger det. Det ferdig utfylte skjemaet returneres til Statistisk sentralbyrå i den vedlagte svarkonvolutten.

Alle får ett skrapelodd. I tillegg blir alle som svarer med i trekningen av 10 gavekort á 300 kroner.

Vi minner om at undersøkelsen gjennomføres etter lovpålagte regler og Statistisk sentralbyrå er underlagt kontroll både fra Datatilsynet og vårt eget personvernombud. **Alle som arbeider i Statistisk sentralbyrå har taushetsplikt.** Vi vil aldri offentliggjøre eller formidle videre hva den enkelte har svart. Det er frivillig å delta og man kan når som helst trekke seg fra undersøkelsen. Vi har på forhånd hentet opplysninger om foreldre og barns fødselsnummer og adresse fra Folkeregisteret. For å kunne se barn og unges fritid og hverdag i sammenheng med de voksne de bor sammen med, vil vi i ettertid koble på opplysninger om mors og fars utdanning og inntekt. Disse opplysningene hentes fra Statistisk sentralbyrås utdannings- og inntektsregistre. De som foretar registerkoblingene, får ikke vite hvilke personer opplysningene gjelder. Innen to år etter at datainnsamlingen er avsluttet vil opplysningene bli anonymisert, slik at den enkelte ikke kan identifiseres.

Dersom du har spørsmål om undersøkelsen, kan du ringe grønt nr. 800 83 028, eller sende en e-post til levekaar@ssb.no. Generelle spørsmål vedrørende personvern i Statistisk sentralbyrå kan rettes til vårt personvernombud på telefon 21 09 00 00 eller e-post personvernombud@ssb.no.

Vi håper dere vil svare!

Med vennlig hilsen
Ole Sandvik
seksjonssjef

Oslo, januar 2005
Saksbehandlar: Hanne Cecilie Hougen
Grønt nr.: 800 83 028
Seksjon for intervjuundersøkingar

Undersøking om barn og unge si fritid er ikkje avslutta

I fjor haust sende vi eit brev om at din son/di dotter er trekt ut til å vere med i Statistisk sentralbyrå si undersøking om fritida til barn og unge. Vi kan ikkje sjå å ha fått noko skjema fra dykk, og håper derfor at de kan fylle ut det vedlagde spørjeskjemaet.

For at vi skal få god offisiell statistikk om kva barn og unge gjer i fritida, er det viktig at så mange som mogleg deltek i undersøkinga.

Vi rår dykk til å hjelpe barn i alderen 6-11 år med å fylle ut skjemaet. Barn og unge i alderen 12-15 år kan få hjelp om dei treng det. Det ferdig utfylte skjemaet sendest attende til Statistisk sentralbyrå i den vedlagde svarkonvolutten.

Alle får eitt skrapelodd. I tillegg blir alle som svarer med i trekninga av 10 gåvekort á 300 kroner.

Vi gjennomfører undersøkinga etter lovpålagde reglar og Statistisk sentralbyrå er underlagd kontroll både frå Datatilsynet og vårt eige personvernombod. **Alle som arbeider i Statistisk sentralbyrå har teieplikt.** Vi vil aldri offentleggjere eller formidle vidare kva den enkelte har svart. Det er frivillig å delta og de kan når som helst trekkje dykk frå undersøkinga. Frå Folkeregistret har vi på førehand henta opplysningar om fødselsnummer og adresse til foreldre og barn. For å kunne sjå fritida og kvardagen til barn og unge i samanhang med dei vaksne dei bur saman med, vil vi i ettertid kople på opplysningar om utdanning og inntekt for foreldra. Desse opplysningane hentar vi frå våre utdannings- og inntektsregister. Dei som gjer registerkoplingane, får ikkje vite kven opplysningane gjeld. Innan to år etter at datainnsamlinga er ferdig, vil opplysningane bli anonymiserte, slik at den enkelte ikkje kan identifiserast.

Dersom du har spørsmål om undersøkinga, kan du ringje grønt nr. 800 83 028, eller sende ein e-post til levekaar@ssb.no. Generelle spørsmål om personvern i Statistisk sentralbyrå kan rettast til vårt personvernombod på telefon 21 09 00 00 eller e-post personvernombud@ssb.no.

Vi håper de vil svare!

Med vennleg helsing
Ole Sandvik
seksjonssjef

Statistisk sentralbyrå
Statistics Norway

Seksjon for intervjuundersøkelser
Postboks 8131 Dep., 0033 Oslo
Telefon: 21 09 46 67
E-post: levekaar@ssb.no

Undergitt taushetsplikt

Levekårsundersøkelse - barn og unges fritid

Til foreldre og foresatte - Samtykkeerklæring

Sett kryss for JA i ruten under hvis du samtykker i at din sønn/datter får være med på undersøkelsen. Dersom du ikke vil at han/hun skal delta, kryss for NEI og returner skjemaet i vedlagte svarkonvolutt.

Jeg har lest informasjonsbrevet og samtykker i at min sønn/datter får delta i undersøkelsen.

JA ☐ La din sønn/datter svare på spørsmålene og returner deretter skjemaet til oss.
NEI ☐ Returner skjemaet, så slipper han/hun å bli purret på.

Hjelp fra en voksen

Barn i alderen 6-11 år bør få hjelp av en voksen til å besvare skjemaet, mens barn/ungdom i alderen 12-15 år kan svare selv og få hjelp der de måtte trenge det.

Utfylling av skjemaet

Spørsmålene i skjemaet svarer du på ved enten å sette kryss i den ruten som står ved det svaret du vil gi eller skrive svaret i hele tall. Dersom svaralternativene ikke stemmer så godt med din situasjon, ber vi deg krysse av for det svaret som passer best.

Trekning av gavekort

Svar på spørsmålene og send deretter skjemaet til oss i vedlagte konvolutt. De som deltar i undersøkelsen er med i trekningen av 10 gavekort på 300,- kroner.

Eksempel på utfylling:

a **Har du i løpet av de siste 12 månedene vært på <u>padle-/rotur eller tur med seil-/motorbåt</u>?**

☒ Ja
☐ Nei → Gå til spørsmål b

b **Omtrent hvor mange ganger har du ...**

	Ingen ganger	Antall ganger i ... saltvann	Antall ganger i ... ferskvann
...vært på tur med motor- eller seilbåt?	☒		
...vært på tur med kano/kajakk/robåt/seilbrett?	☐	13	3

Det er viktig at utfyllingen blir utført nøyaktig, da skjemaet skal leses maskinelt. Bruk blå eller svart penn.

Sett kryss slik: ☒ og ikke slik: ☒ Hvis kryss i feil rute: ▨ Skriv tall slik: 1 2 3 4 5 6 7 8 9 0

Ta kontakt med oss hvis du lurer på noe i forbindelse med spørreskjemaet. Ring Seksjon for intervjuundersøkelser på tlf. 21 09 46 67 eller send en e-post til levekaar@ssb.no

Friluftsaktiviteter

1a **Har du i løpet av de siste 12 månedene vært <u>på tur til fots i skog og mark eller på fjellet</u>?**

☐ Ja
☐ Nei → Gå til spørsmål 2a

1b **Omtrent hvor mange ganger har du ...**

	Ingen ganger	Antall ganger i... skog/mark	Antall ganger i... på fjellet
...vært på tur til fots uten overnatting?	☐		
...vært på tur til fots med overnatting?	☐		

Flere ganger i løpet av samme dag, regnes som 1 gang.

2a **Har du i løpet av de siste 12 månedene vært på <u>sykkeltur i naturomgivelser</u>?**

☐ Ja
☐ Nei → Gå til spørsmål 3

2b **Omtrent hvor mange ganger har du ...**

	Ingen ganger	Antall ganger
...vært på sykkeltur uten overnatting?	☐	
...vært på sykkeltur med overnatting?	☐	

Flere ganger i løpet av samme dag, regnes som 1 gang.

3 **Har du i løpet av de siste 12 månedene vært på <u>ridetur i naturomgivelser</u>?**

☐ Ja **Omtrent hvor mange ganger?**
☐ Nei → Gå til spørsmål 4a

Flere ganger i løpet av samme dag, regnes som 1 gang.

4a **Har du i løpet av de siste 12 månedene vært på <u>padle-/rotur eller tur med seil-/motorbåt</u>?**

☐ Ja
☐ Nei → Gå til spørsmål 5a

4b **Omtrent hvor mange ganger har du ...**

	Ingen ganger	Antall ganger i... saltvann	Antall ganger i... ferskvann
...vært på tur med motor- eller seilbåt?	☐		
...vært på tur med kano/kajakk/robåt/seilbrett?	☐		

Flere ganger i løpet av samme dag, regnes som 1 gang.

5a **Har du i løpet av de siste 12 månedene vært på fisketur?**

☐ Ja
☐ Nei → Gå til spørsmål 6a

5b **Omtrent hvor mange ganger har du ...**

	Ingen ganger	Antall ganger i... saltvann	Antall ganger i... ferskvann
...fisket etter laks, sjøørret eller sjørøye?	☐		
...fisket etter annen fisk?	☐		

Flere ganger i løpet av samme dag, regnes som 1 gang.

6a **Har du i løpet av de siste 12 månedene vært på bær- eller sopptur?**

☐ Ja
☐ Nei → Gå til spørsmål 7

6b **Omtrent hvor mange ganger har du ...**

	Ingen ganger	Antall ganger
...vært på bærtur?	☐	
...vært på sopptur?	☐	

Flere ganger i løpet av samme dag, regnes som 1 gang.

7 **Har du i løpet av de siste 12 månedene badet (regn ikke med bading i basseng)?**

☐ Ja **Omtrent hvor mange ganger?**
☐ Nei → Gå til spørsmål 8

Flere ganger i løpet av samme dag, regnes som 1 gang.

8 **Har du i løpet av de siste 12 månedene klatret i fjell eller is?**

☐ Ja **Omtrent hvor mange ganger?**
☐ Nei → Gå til spørsmål 9a

Flere ganger i løpet av samme dag, regnes som 1 gang.

9a **Har du i løpet av de siste 12 månedene vært på skitur i skog og mark eller på fjellet?**

☐ Ja
☐ Nei → Gå til spørsmål 10a

9b **Omtrent hvor mange ganger har du ...**

	Ingen ganger	Antall ganger i... skog/mark	Antall ganger i... på fjellet
...vært på skitur uten overnatting?	☐		
...vært på skitur med overnattingstur?	☐		

Flere ganger i løpet av samme dag, regnes som 1 gang.

10a **Har du i løpet av de siste 12 månedene kjørt på ski eller snowboard i alpinanlegg eller vært på tur i fjellet for å kjøre i løssnø (off piste)?**

☐ Ja
☐ Nei → Gå til spørsmål 11

10b **Omtrent hvor mange ganger har du ...**

	Ingen ganger	Antall ganger med... snowboard	Antall ganger med... telemark	Antall ganger med... alpint
...kjørt i alpinanlegg?	☐			
...kjørt i løssnø/off piste? (ikke alpinanlegg)	☐			

Flere ganger i løpet av samme dag, regnes som 1 gang.

11 **Har du i løpet av de siste 12 månedene vært på tur på skøyter på islagte vann eller vassdrag (ikke bane)?**

☐ Ja **Omtrent hvor mange ganger?**
☐ Nei → Gå til spørsmål 12

Flere ganger i løpet av samme dag, regnes som 1 gang.

Aktiviteter i fritiden

12 **Dette spørsmålet gjelder ulike tilbud der du bor og hvor ofte du bruker dem. Svar på om disse fire tilbudene finnes innen én kilometer fra boligen din og hvor ofte bruker dem?**

	Ja, brukes daglig	Ja, brukes ukentlig	Ja, brukes månedlig	Ja, brukes sjeldnere	Finnes ikke
a) Gatetun, stille vei der barn kan leke?	☐	☐	☐	☐	☐
b) Balløkke, akebakke o.l egnet for barn?	☐	☐	☐	☐	☐
c) Lekeplass med apparater?	☐	☐	☐	☐	☐
d) Gang-/sykkelvei?	☐	☐	☐	☐	☐

13 **Nedenfor har vi listet opp ulike aktiviteter. Vi ber deg svare på...**

1. Har du deltatt i aktiviteten på fritiden de siste 12 månedene?
2. Har du hovedsakelig gjort aktivitetene gjennom idrettslag eller utenom idrettslag?
3. Hvor mange ganger du har gjort dem?

Ta ikke med de aktivitetene du har gjort på skolen og/eller skolefritidsordningen (SFO).

		1. Ja, har deltatt	2. Hovedsakelig... ... gjennom idrettslag	2. Hovedsakelig... ... utenom idrettslag	3. Antall ganger
a)	Jogge-/løpeturer	☐	☐	☐	
b)	Skiturer/langrenn	☐	☐	☐	
c)	Slalåm, telemark, snowboard	☐	☐	☐	
d)	Svømming	☐	☐	☐	
e)	Sykling	☐	☐	☐	
f)	Skateboard/rollerblades	☐	☐	☐	
g)	Dans	☐	☐	☐	
h)	Aerobics, gymnastikk, turn	☐	☐	☐	
i)	Styrketrening	☐	☐	☐	
j)	Fotball	☐	☐	☐	
k)	Håndball	☐	☐	☐	
l)	Ishockey, bandy, innebandy	☐	☐	☐	
m)	Annen lagidrett	☐	☐	☐	
n)	Tennis/squash	☐	☐	☐	
o)	Friidrett	☐	☐	☐	
p)	Kampsport	☐	☐	☐	
q)	Baskettball	☐	☐	☐	
r)	Volleyball	☐	☐	☐	
s)	Allidrett	☐	☐	☐	
t)	Ridning	☐	☐	☐	
u)	Annet	☐	☐	☐	

14 **Hvor ofte trener du?**

1 ☐ Aldri → spm 6
2 ☐ Sjeldnere enn hver måned → spm 16
3 ☐ 1-2 ganger i måneden → spm 15
4 ☐ 1 gang i uka → spm 15
5 ☐ 2 ganger i uka → spm 15
6 ☐ 3-4 ganger i uka → spm 15
7 ☐ Omtrent daglig → spm 15

15 **Hvor store utgifter har gått med til utstyr, turer, treningsstudio, squashhall, alpinanlegg, startkontingenter o.l. i forbindelse med din trening i løpet av siste 12 måneder?**

Beløp: ☐ kroner

Fortsett å fylle ut på neste side, spørsmål 16.

Tilbud i nærområde

16 **Disse spørsmålene gjelder ulike tilbud i nærområdet. De fyller du ut slik:**

1. **Det finnes ikke et slikt tilbudet innen 25 kilometer fra boligen.** Kryss av i første kolonne og gå til neste tilbud.
2. **Det finnes et slikt tilbud innen 25 kilometer fra boligen.** Noter avstand til nærmeste tilbud. Hvis avstanden er mindre enn 1 km., skriv 0.
3. **Noter antall ganger du har benyttet tilbudet siste 12 måneder** eller kryss av for at du ikke har benyttet det.

	1. Finnes ikke innen 25 km	2. Avstand til nærmeste tilbud oppgitt i km.	3. Benyttet antall ganger siste 12 mnd	Ikke benyttet siste 12 mnd
a) Lysløype	☐			☐
b) Alpinanlegg	☐			☐
c) Svømmehall/-basseng	☐			☐
d) Tilrettelagt badeplass	☐			☐
e) Idrettshall	☐			☐
f) Idrettsplass, fotballbane, stadion	☐			☐
g) Tennisbane	☐			☐
h) Golfbane	☐			☐
i) Skytebane	☐			☐
j) Ungdomsklubb	☐			☐
k) Restaurant, kafé	☐			☐
l) Barne-/ungdomsskole	☐			
m) Folkebibliotek, stoppested for bokbuss/-båt	☐			☐
n) Kino	☐			☐
o) Dagligvarebutikk	☐			☐
p) Senter med flere butikker	☐			☐
q) Samfunnshus/forsamlingshus/grendehus	☐			☐

Gå gjerne gjennom skjemaet og kontroller at du har svart på alle spørsmål som er aktuelle for deg.

Tusen takk for hjelpen!

Takke- påminningskort

Statistisk sentralbyrå
Statistics Norway

Levekårsundersøkelsen

Takk for hjelpen!
Vi vil gjerne takke alle som har svart på skjemaet til levekårsundersøkelsen.

Dersom du ennå ikke har hatt anledning til å svare, vil vi være veldig takknemlige hvis du kan fylle ut skjemaet og sende det inn så snart som mulig. Det er frivillig å delta, men skal vi få gode resultater er det viktig at så mange som mulig svarer.

Dersom du har spørsmål til utfyllingen eller trenger nytt skjema, kan du ringe grønt nummer 800 83 028.

Vennlig hilsen

Hanne C. Hougen
rådgiver

Statistisk sentralbyrå
Statistics Norway

Levekårsundersøkelsen

Takk for hjelpen!
Vi vil gjerne takke alle som har svart på skjemaet til levekårsundersøkelsen.

Dersom du ennå ikke har hatt anledning til å svare, vil vi være veldig takknemlige hvis du kan fylle ut skjemaet og sende det inn så snart som mulig. Det er frivillig å delta, men skal vi få gode resultater er det viktig at så mange som mulig svarer.

Dersom du har spørsmål til utfyllingen eller trenger nytt skjema, kan du ringe grønt nummer 800 83 028.

Vennlig hilsen

Hanne C. Hougen
rådgiver

Statistisk sentralbyrå
Statistics Norway

Levekårsundersøkelsen

Takk for hjelpen!
Vi vil gjerne takke alle som har svart på skjemaet til levekårsundersøkinga.

Dersom du til no ikkje har hatt høve til å svare, vil vi vere svært takksame dersom du kan fylle ut skjemaet og sende det inn så snart som mogleg. Det er frivillig å delta, men skal vi få gode resultat er det viktig at så mange som mogleg svarer.

Dersom du har spørsmål til utfyllinga eller trenger nytt skjema, kan du ringje grønt nummer 800 83 028.

Vennleg helsing

Hanne C. Hougen
rådgjevar

Levekårsundersøkelsen

Takk for hjelpen!
Vi vil gjerne takke alle som har svart på skjemaet til levekårsundersøkinga.

Dersom du til no ikkje har hatt høve til å svare, vil vi vere svært takksame dersom du kan fylle ut skjemaet og sende det inn så snart som mogleg. Det er frivillig å delta, men skal vi få gode resultat er det viktig at så mange som mogleg svarer.

Dersom du har spørsmål til utfyllinga eller trenger nytt skjema, kan du ringje grønt nummer 800 83 028.

Vennleg helsing

Hanne C. Hougen
rådgjevar

Statistisk sentralbyrå
Statistics Norway
Postboks 8131 Dep., N-0033 Oslo

«IO_nummer»
«Navn»
«Adresse»
«Postnummer» «Poststed»

Statistisk sentralbyrå
Statistics Norway
Postboks 8131 Dep., N-0033 Oslo

«IO_nummer2»
«Navn2»
«Adresse2»
«Postnummer2» «Poststed2»

De sist utgitte publikasjonene i serien Notater

2005/4 E. Falnes-Dalheim og A. Falnes-Dalheim: Dokumentasjon av FoB2001. Spesifikasjoner, bearbeiding, flytdiagram for spørreskjemadelen av tellingen. Del I. 117s.

2005/5 E. Falnes-Dalheim, A. Falnes-Dalheim: J. Sjørbotten og B. Østvedt: Dokumentasjon av FoB2001. Spesifikasjoner, bearbeiding, flytdiagram for spørreskjemadelen av tellingen. Del II Vedlegg. 146s.

2005/6 E. Falnes-Dalheim: Bearbeiding av prøvetellingen i Stange 2000. Folke- og boligtellingen 2001. 126s.

2005/7 S. Kwesi Baateng og S. Ferstad: Dokumentasjonsnotat for FylkesKOSTRA vidregående opplæring. Publisering av 2003-tallene. 221s.

2005/8 Ø. Linnestad og O.K. Lien: SM08 Prisindekser. Fraktindeks på utenriks sjøfart. 56s.

2005/9 E. Cometa Rauan og R. Johannessen: Forventningsindikator - konsumprisene. November 2004 - mai 2005. 18s.

2005/10 A.S. Abrahamsen: Analyse av revisjon - Feilkoder og endringer i utenrikshandelstatistikken. 71s.

2005/11 A-K. Mevik: Usikkerhet i ordrestatistikken. 22s.

2005/12 A. Akselsen, S. Lien, Ø. Sivertstøl: FD - Trygd. Variabelliste. 56.

2005/13 T. Seland Forgaard: Monitor for sekundærflytting. En deskriptiv analyse om sekundærflyttinger blant flyktninger som ble bosatt i Norge i perioden 1994-2003. 48s.

2005/14 O. Villund: Kvalitet på yrke i registertbasert statistikk. Resultater og utfordringer. 48s.

2005/15 E. Engelien, M. Steinnes og V.V. Holst Bloch: Tilgang til friluftsområder. Metode og resultater 2004. 38s.

2005/16 G. Dahl: Uførepensjonisters bakgrunn. 56s.

2005/18 A. Rolland: KOSTRA, tjenestekvalitetog kompetansefordeling i supermarkedstaten. 45s.

2005/19 H. Tønnseth. Årsrapport 2004. Kontaktutvalget for helse- og sosialstatistikk 10s.

2005/20 N.K. Buskoven: Vertskommunekompensasjon - kartlegging av kommunenes utgifter til asylmottak. 49s.

2005/21 H.C. Hougen: Omnibusundersøkelsen oktober/november 2004. Dokumentasjonsrapport. 52s.

2005/22 D. Sve, L. Solheim og G. Haraldsen: Eldres kvalitet. Dokumentasjon av datafangsten. 64s.

2005/23 E. Rauan: Undersøking om foreldrebetaling i barnehagar, januar 2005. 45s.

2005/24 L. Østby: Bruk av velferdsordninger blant nyankomne innvandrere fra de nye EØS-medlemslandene. 36s.

2005/25 A. Fagereng: Reestimering av faktoretterspørselen i KVARTS. 72s.

2005/27 M. Bråthen, J.I. Hamre og T. Pedersen: Evaluering av ordinære arbeidsmarkedstiltak. Beskrivende analyse av deltakerne i 2002 og forslag til ny evalueringsmetode. 33s.

2005/28 M. Høstmark: Forundersøkelse om kommunale helseutgifter knyttet til bosetting av flyktninger. 48s.

2005/29 A. Vedø: Analyse av revisjon. Lønn i bygge- og anleggsvirksomhet. 43