

Tor Morten Normann

**Samordnet levekårs-
undersøkelse 2001 -
panelundersøkelsen**
Dokumentasjonsrapport

Innhold:

1. Innledning	3
2. Nøkkeltall	3
3. Utvalg	4
3.1. Avganger	4
4. Datafangst	5
4.1. Skjema og innsamlingsmåte	5
4.2. Feltperiode	5
4.3. Oversikt over antall intervju i panelet	6
4.4. Tiltak for å opprettholde høy svarprosent i undersøkelsen	9
5. Datakvalitet	9
5.1. Utvalgsskjevhet	9
5.2. Analyse av frafallet	11
5.3. Utvalgsvarians	12
5.4. Innsamlings- og bearbeidingsfeil	13

Figurer:

Figur 1 Antall intervju etter uke, hele utvalget (100% = 3 448)	6
Figur 2 Antall intervju etter uke. Førstegangsintervju (100% = 87)	6
Figur 3 Utviklingen i svarprosent fra 1997 til 2001	7

Tabeller:

Tabell 1 Nøkkeltall for samordnet levekårsundersøkelse 2001 - panelundersøkelsen	3
Tabell 2 Nye avganger etter årsak 2001	5
Tabell 3 Akkumulerte avganger etter årsak	5
Tabell 4 Bruttoutvalg og fordeling 1997 - 2001	8
Tabell 5 Antall intervju per årgang og panel fra 1997 til 2001	8
Tabell 6 Bruttoutvalg, frafall og nettoutvalg totalt 2001 etter kjønn, aldersgruppe og landsdel. Prosent	10
Tabell 7 Bruttoutvalg, fullt frafall, delvis tidsserie og full tidsserie (1, 2, 3, 4 og 5 år) etter kjønn, alder og landsdel. Prosent	11
Tabell 8. Svarprosent og frafall etter årsaker blant kjønn, alder og landsdel. Bruttoutvalg 2001. Prosent.	12
Tabell 9. Svarprosent og frafall etter årsaker blant personer forsøkt intervjuet første gang i 2001. Prosent.....	12
Tabell 10 Forventet standardavvik for observerte prosentandeler ved ulike utvalgsstørrelser.....	13

Vedlegg

- A. Informasjonsbrev nye (N)
 - B. Informasjonsbrev tidligere intervjuede (P)
 - C. Informasjonsbrev tidligere frafall (F)
 - D. Foresattebrev (Fo)
 - E. Oppfølgingsbrev
 - F. Spørreskjema
 - G. Kort
 - H. Instruks
 - I. Brosjyre
 - J. Resultatrapport
- De sist utgitte publikasjonene i serien Notater

1. Innledning

Statistisk sentralbyrå har siden 1996 gjennomført levekårsrelaterte undersøkelser etter en modell med to årlige undersøkelser: En temaroterende tverrsnittsundersøkelse i tredje kvartal, og en panelundersøkelse i første kvartal. Panelundersøkelsen ble etablert i 1997. I dette designet blir hovedtemaet i tverrsnittsundersøkelsen på høsten tatt opp igjen i panelundersøkelsen på våren. På grunn av at det ikke ble gjennomført noen tverrsnittsundersøkelse i 1999, var panelundersøkelsen i 2000 et unntak. 2001 var femte runde med datainnsamling til panelundersøkelsen, og temaet som ble spesielt vektlagt var arbeidsmiljø.

Seksjon for levekårsstatistikk var oppdragsgiver for undersøkelsen. Spørreskjemaet ble utarbeidet i samarbeid mellom seksjon for levekårsstatistikk, seksjon for intervjuundersøkelser og eksterne brukere gjennom referansegruppen for levekårsundersøkelsene.

Ved seksjon for intervjuundersøkelser var Dag Roll-Hansen, Øyvin Kleven og Liva Vågane prosjektledere, Thore Nafstad-Bakke var IT-ansvarlige og Kari Grøholt intervjuerkontakt. Arne Andersen og Elisabeth Rønning ledet arbeidet ved seksjon for levekårsstatistikk.

2. Nøkkeltall

Tabell 1 viser hovedresultatene for undersøkelsen i 2001. I 1997 ble det i utgangspunktet trukket 5 000 personer i alderen 16-79 år til å delta i undersøkelsen. Til sammen 89 personer ble kodet som avgang, slik at bruttoutvalget besto av 4911 personer. Vi gjennomførte intervju med 3 890 personer, noe som ga en svarprosent på 79,2. I 1998 ble utvalget supplert med til sammen 100 personer, som enten hadde fylt 16 år det siste året, eller som hadde innvandret til Norge i løpet av 1996. I 1998 intervjuet vi 3 834 personer, noe som tilsvarer en svarprosent på 78,0. Etter to runder utgjorde "panelet" (personer med 2-årig tidsserie) 3 530 personer. Før utsending i 1999 ble 18 nye personer kodet som avgang. Samtidig ble noen personer fra gruppen med midlertidige avganger tatt inn i bruttoutvalget igjen. Deretter ble utvalget supplert med 100 personer etter samme metode som tidligere. I løpet av feltperioden ble ytterligere 67 personer kodet til avgang. Bruttoutvalget utgjorde da 4 981 personer. Vi fikk i 1999 intervju med 3 867 personer - en svarprosent på 77,6. Det akkumulerte frafallet utgjorde til sammen 1 118 personer eller 22 prosent, og bestod i hovedsak av personer som ikke ønsket å delta. Før undersøkelsen i 2000 ble 7 nye personer kodet som avgang. 112 nye personer ble trukket ut blant 16 åringer og personer innvandret til Norge. I løpet av feltperioden ble ytterligere 90 personer kodet som avgang. Etter dette utgjorde bruttoutvalget 5 002 personer. Vi fikk intervju med 3 765 personer - en svarprosent på 75,3. Det ekte panelet personer vi hadde oppnådd intervju med i alle fire årene bestod da av 3 040 personer. Før undersøkelsen i 2001 ble 107 nye personer ble trukket ut blant 16 åringer og personer innvandret til Norge. Totalt, før undersøkelsen og under feltperioden, ble 45 personer kodet som avgang. Totalt utgjorde da bruttoutvalget 5 064 personer. Vi fikk intervju med 3 532 personer - en svarprosent på 69,7. Det ekte panelet personer vi hadde oppnådd intervju med i til sammen fem år bestod da av 2 736 personer.

Tabell 1 Nøkkeltall for samordnet levekårsundersøkelse 2001 - panelundersøkelsen		
Nøkkeltall	Personer	Prosent
Personer trukket ut for intervju totalt 1997-2001	5 419	
Avganger 1997-2000	310	
Avgang 2001	45	
Nye personer trukket ut for intervju 2001	107	
Bruttoutvalg 2001	5 064	100
Nettoutvalg (personer oppnådd intervju med)	3 532	69,7
Frafall	1 532	30,3
Full tidsserie 1997 -2001	2 736	
Feltperiode	3. februar - 23. juni	

3. Utvalg

I 1997 ble det trukket ut i alt 5 000 personer i alderen 16-79 år (alder pr. 31.12.96). For å sikre at utvalget fortsatt skal være representativt for befolkningen i Norge i alderen 16-79 år, må vi hvert år supplere med nye 16-åringer og personer som har innvandret. Suppleringsutvalget er trukket på samme måte som resten av utvalget, og prosedyren er den samme hvert år. Selv om en del av personene i utvalget passerer 80 år, tas de ikke ut av utvalget men forsøkes intervjuet hvert år. I 2001 ble det trukket 107 nye personer til undersøkelsen.

I forbindelse med at SSB skulle opprette et panel for levekårsundersøkelsene, var det ønskelig å kunne knytte en forbindelse mellom levekårspanelet og Folke- og bolig tellingen 1990 (FoB90) og tidligere folke- og bolig tellinger. Derfor ble FoB90-utvalget rekonstruert, ved at det ble trukket et 8,3 prosents selvveiende «superutvalg» av FoB-populasjonen i 1990 (hver tolvte person født i 1974 eller tidligere). «Superutvalget» ble så brukt som trekkegrunnlag for levekårspanelet 1997, sammen med to tilleggsutvalg trukket etter de samme prinsippene.

«Superutvalget» er et utvalg som i 1990 var representativt for personer født i 1974 eller tidligere. For å kunne bruke utvalget i 1997, ble personene plassert inn i daværende bostedskommune. Døde og utvandrete i perioden 1991-96 ble fjernet fra grunnlaget. Fordi personer som har innvandret i perioden 1991-96 og personer født i 1975-80 manglet, var ikke utvalget selvveiende i forhold til dagens populasjonstall i kommunene. Det ble derfor trukket ett 8,3 prosent ekstra utvalg i hver av disse to gruppene til levekårspanelet etter samme opplegg som ble brukt i FoB90, men der personenes adresse i 1996 ble brukt. Før trekkingen ble personene sortert med hensyn til kommune- og delområdenummer, familiestørrelse, familienummer og de to siste sifrene i fødselsnummeret.

De tre utvalgene ble satt sammen og kontrollert for eventuelle dubletter. Utvalget ble også kontrollert med hensyn til kjønn og alder for å sikre at det var representativt. Deretter trakk vi et selvveiende, stratifisert utvalg med utgangspunkt i Statistisk sentralbyrås utvalgsplan.

I utvalgsplanen er hele landet inndelt i et sett av utvalgsområder, som igjen er gruppert i 109 strata. Utvalgsområdene er kommuner eller grupper av kommuner. Kommuner med lavt innbyggertall er slått sammen med andre kommuner, slik at alle utvalgsområder har minst 7 prosent av samlet innbyggertall i det stratomet området tilhører. I en del tilfeller er mindre omegnskommuner til folkerike kommuner slått sammen med den store kommunen til ett område. Alle kommuner med mer enn 30 000 innbyggere og en del kommuner med mellom 25 000 og 30 000 innbyggere er tatt ut som egne strata. De andre utvalgsområdene er stratifisert innen hvert fylke etter næringsstruktur, bosettingstetthet, sentralitet, pendlings- og handelsmønstre, mediedekning og kommunikasjoner. Utvalg som trekkes etter utvalgsplanen trekkes i to trinn: I første trinn trekkes et utvalgsområde fra hvert stratum. Utvalgsområder som utgjør egne strata er trukket ut med 100 prosent sannsynlighet. De resterende er trukket ut med en sannsynlighet proporsjonal med innbyggertallet i utvalgsområdet. I andre trinn er utvalget av personer trukket tilfeldig fra de 109 utvalgsområdene. Trekkingen på andre trinn foregår slik at utvalget er selvveiende når begge trinn ses under ett.

3.1. Avganger

Med avgang menes personer som ikke lenger er i målgruppen for undersøkelsen, herunder døde og personer som er utvandret til utlandet. Siden disse personene ikke lenger tilhører populasjonen som undersøkelsen skal dekke, vil ikke dette føre til skjevheter så lenge vi har en oppdatert utvalgsplan og kjenner populasjonen vi trekker fra. Tabell 2 og 3 viser fordelingen på avgangsårsaker for 2001-innsamlingen separat (tabell 2) og akkumulerte avganger for undersøkelsen i sin helhet (tabell 3). De fleste avgangene skyldes at respondenten er død, har flyttet til utlandet, bor midlertidig i utlandet eller at respondenten er fast bosatt i institusjon. Årsaken til at vi her har skilt mellom personer som bor midlertidig i utlandet og de som har flyttet permanent til utlandet, er at vi *ikke* anser de som bor der midlertidig som permanente avganger. Denne gruppen omfatter studenter og andre som oppholder seg i utlandet i tidsbegrensede perioder, og som vil flytte tilbake til Norge i løpet av et par år. Vi ønsker derfor

å innlemme dem i panelet når de flytter tilbake. Andelen avganger er så liten at den ikke medfører noen forringelse av kvaliteten i et utvalg er på denne størrelsen.¹

Tabell 2 Nye avganger etter årsak 2001

	Antall personer	Prosent
Avgang i alt	45	100,0
Respondenten er død	18	40,0
Respondenten er flyttet perm. til utlandet	12	26,7
Respondenten bor midlertidig i utlandet	8	17,8
Respondenten er bosatt i institusjon	6	13,3
Annen avgangsgrunn	1	2,2

Tabell 3 Akkumulerte avganger etter årsak

	Antall personer	Prosent
Avgang i alt	355	100,0
Respondenten er død	101	28,5
Respondenten er flyttet til utlandet	116	32,7
Respondenten bor midlertidig i utlandet	57	16,1
Respondenten er bosatt i institusjon	66	18,6
Annen avgangsgrunn	15	4,2

4. Datafangst

4.1. Skjema og innsamlingsmåte

Utvalget til undersøkelsen kan deles inn i to ulike grupper, de som har vært intervjuet tidligere og de som deltar for første gang (nye). For å gjøre intervjuingen av disse to ulike gruppene enklere har man valgt å bruke to forskjellige skjema. Skjema for de som er med for første gang er vesentlig lenger enn skjema som brukes til å reintervjue personer som har vært med før. En del opplysninger er det unødvendig å spørre om flere ganger, og vi kan derfor overføre opplysninger fra det første intervjuet slik at vi slipper å spørre på nytt etter opplysninger vi allerede har. Også innenfor de to skjemaene vil det variere hvilke spørsmål ulike personer i undersøkelsen får. Dette avhenger av hva en har svart før eller svarer underveis i intervjuet. Vi har imidlertid funnet det hensiktsmessig å opprettholde et skille mellom reintervju og førstegangsintervju. Alle intervjuene er samlet inn ved PC-assistert intervjuing.

4.2. Feltperiode

Intervjuene for feltperioden i 2001 ble foretatt mellom 3. februar og 23. juni. Tidligere var normalen at feltperioden hadde oppstart i januar. Dette ble noe forskjøvet til februar i 2000 av IT-tekniske årsaker, og man fant det hensiktsmessig å starte feltperioden også i februar i 2001. Intervjuingen av nye startet den 7. mai.

Reintervjuet ble i hovedsak foretatt ved hjelp av telefonintervju, og intervjutiden var beregnet til 30 minutter i gjennomsnitt. Personer som hadde vært med før og som ønsket besøk framfor å svare over telefon, kunne imidlertid besøkes dersom reiseavstanden ikke var for lang. De som var med for første gang (nye, og personer i gruppen for tidligere frafall), ble i hovedsak intervjuet ved besøk. For disse var intervjutiden beregnet til ca. 45 minutter i snitt.

¹ Avganger kan gi utvalgsskjevhet stort sett hvis utvalgsplanen er gammel, hvis registrene man trekker fra er av dårlig kvalitet, eller hvis en ikke kjenner populasjonen en trekker fra.

Figur 1 gir en oversikt over datafangsten for hele nettoutvalget, mens figur 2 viser datafangsten for førstegangsintervjuet. Stolpene uttrykker hvor mange intervju som er foretatt per uke, mens grafen uttrykker utviklingen i den akkumulerte andel intervju når størrelsen på nettoutvalget er 100 prosent.

Figur 1 Antall intervju etter uke, hele utvalget (100% = 3 448²)

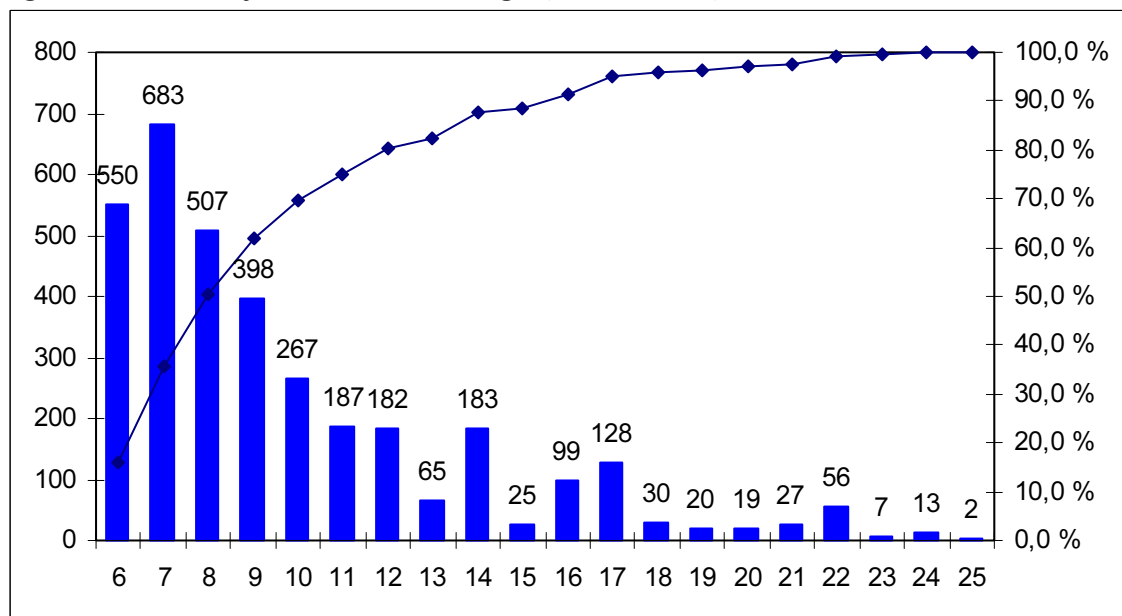

Figur 2 Antall intervju etter uke. Førstegangsintervju (100% = 87)

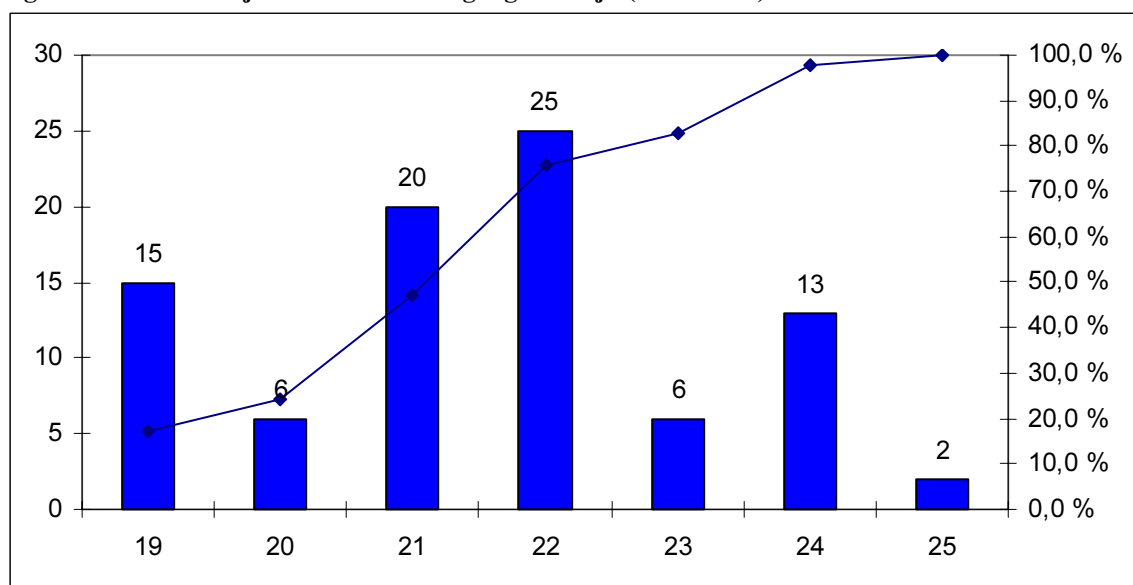

4.3. Oversikt over antall intervju i panelet

Fra 1997 til 2000 har det vært en nedgang i svarprosenten fra 79,2 til 75,3 (figur 3). Før undersøkelsen startet i 2001 hadde vi som mål å stoppe reduksjonen i svarprosent. Som vi ser i figur 3 lyktes vi ikke med dette målet og oppnådde kun en svarprosent på 69,7, altså hele 5,6 prosentpoeng lavere enn i 2000. Vi oppnådde intervju med 3 445 prosent av personene i panelet, altså de som hadde vært intervjuet tidligere. Blant personer intervjuet for første gang (personer supplert i 2001) oppnådde vi kun 63,2 prosent svar. Blant personer i gruppen av tidligere frafall hadde vi et håp om å rekruttere flest mulig. I denne gruppen oppnådde vi intervju med 18,9 prosent. Vi kan ikke si oss fornøyd med svarprosenten i 2001, spesielt siden dette ble det første året med mindre enn 70 prosent svar.

² Avvik mellom summene av antall intervju i figur 1 og figur 2 avviker fra nettoutvalget i tabell 1. Dette skyldes det i enkelte tilfeller kan forekomme at noe registreres som intervju underveis, men blir frafall eller avgang etter kontroll av dataene.

Figur 3 Utviklingen i svarprosent fra 1997 til 2001

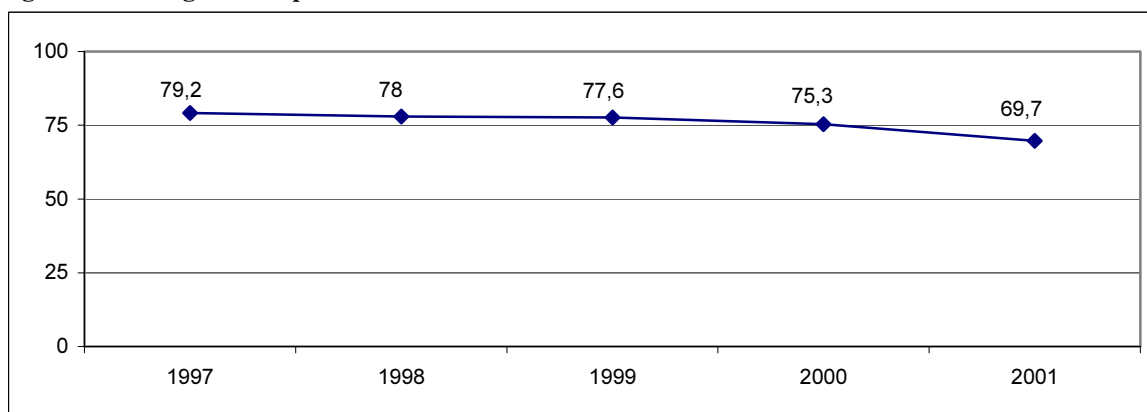

En del av bruttoutvalget blir merket med frafallskode sentralt forut for intervjuperioden, og blir ikke sendt ut til intervjuerne. Denne gruppen utgjøres av det vi kan kalle "harde nektere" (eller i noen tilfeller personer som det gjentatte ganger har vist seg umulig å komme i kontakt med), og blir foreløpig ikke kontaktet på nytt. Vurderingen er at muligheten for å få intervju med disse personene er så liten at det ikke er formålstjenlig å ta kontakt for å spørre om intervju. Disse personene tilhører likevel populasjonen, og selv om vi ikke har prøvd å kontakte dem, må de regnes med til frafallet. I 2001 bestod denne gruppen av 694 personer. Dersom vi holder disse utenfor og ser på svarprosenten blant de som faktisk ble forsøkt intervjuet, var den på 83,1 prosent.

Tabell 4 viser bevegelser i utvalget fra 1997 til 2001. Første linje viser akkumulert trukket utvalg før avganger på henholdsvis 5 000, 5 100, 5 200, 5 312 og 5 419 personer. Det årlige bruttoutvalget påvirkes av suppleringer og nye avganger.

I 1997 deltok 3 890 personer i undersøkelsen, 3 530 av disse deltok også i 1998, av de igjen deltok 3 277 i 1999 og 3 040 i 2000. I 2001 deltok 2 736 personer som har deltatt alle fem gangene fra 1997 til 2001. I 1998 gikk 292 personer til frafall, mens vi i 1998 fikk intervju med 231 personer blant frafallet i 1997. Denne utviklingen med at personer som er frafall ett år lar seg intervjuet i et senere år gjør bildet mer komplisert etter som årene går. For at panelet skal følge reglene for et enkelt tilfeldig trukket sannsynlighetsutvalg må alt frafallet regnes med i bruttoutvalget (se ovenfor). Av samme grunn er det korrekt å vurdere å rekontakte dem hvert år. Dette fører imidlertid til at det blir noen "huller" i paneldataene, og vi har foreløpig ikke tatt stilling til hvor lenge en person kan være frafall før vedkommende eventuelt rekontaktes og forsøkes intervjuet igjen.

Det er hensiktsmessig å illustrere utviklingen ved å skille personer med full (5-årig, 4-årig, 3-årig, 2-årig og 1-årig) tidsserie fra de med delvis tidsserie (dvs. der et har oppstått ett eller flere "hull"). 2 736 personer har etter datainnsamlingen i 2001 full 5-årig tidsserie. Fordi vi årlig supplerer med ca. 100 nye personer, vil den "fulle" tidsserien for en del personer (blant annet personer som på intervjutidspunktet er 16 år) strekke seg over et noe kortere tidsrom. Av samtlige personer som i en eller flere årsganger har vært en del av bruttoutvalget har vi på minst ett tidspunkt oppnådd intervju med 4 536 personer eller 86,3 prosent (se tabell 4).³

³ Bruttoutvalget i dette tilfellet beregnes ved å trekke de 62 'permanente avgangene' i 1997 fra 'utrukne personer i alt' fra 2001.

Tabell 4 Bruttoutvalg og fordeling 1997 - 2001⁴

	Fordeling 1997	Fordeling 1998	Fordeling 1999	Fordeling 2000	Fordeling 2001
Uttrukne personer i alt	5 000	5 100	5 200	5 312	5419
Permanente avganger akkumulert	62	136	184	234	272
Midlertidige avganger saldo	27	49	35	76	83
Bruttoutvalg	4 911	4 915	4 981	5 002	5 064
Svar i alt	3 890	3 834	3 867	3 765	3 532
Derav					
Full tidsserie (trukket i 1997)	3 890	3 530	3 277	3 040	2 736
4-årig tidsserie (trukket i 1998)	-	73	67	63	55
3-årig tidsserie (trukket i 1999)	-	-	65	56	46
2-årig tidsserie (trukket i 2000)	-	-	-	61	50
1-årig tidsserie (trukket i 2001)	-	-	-	-	67
Minimum ett intervju	3 890	4 198	4 339	4 448	4 536
Frafall i alt	1 021	1 081	1 114	1 237	1 532
Derav					
Fullt frafall (ingen intervju)	1 021	789	687	714	753
Delvis frafall	-	292	427	523	779

Fordi vi anser at frafall i utvalgsundersøkelser ofte er situasjonsbetinget, valgte vi også i 2001 å kontakte noen av de som gikk til frafall i 2000, 1999, 1998 og 1997. Dette medvirker til at det akkumulerte frafallet ikke faller mer enn det gjør fra 2000 til 2001.

For at en skal kunne utnytte en undersøkelse som panel er en avhengig av å ha minimum to tidspunkter å sammenlikne. Hensikten med den temaroterende panelundersøkelsene er å gjenta et tema etter en hvis tid. Det er derfor interessant for brukerne av undersøkelsen å vite hvor mange intervju det er i hvert panel. Ett panel kan defineres som bestående av personer som er intervjuet minst to ganger på ulike tidspunkter, for eksempel er intervjuer foretatt i 1997 og 1998 ett panel mens 1997 og 1999 er et annet. Mellom 1997 og 2001 får vi en rekke mulige panel. Siden noen personer blir intervjuet ett år og så står over ett eller flere år tynnes den fulle tidsserien ut. Vi er nå nede i 2 736 personer som har deltatt alle ganger mellom 1997 og 2001. Noen har kommet til og noen har stått over. En hensikt med undersøkelsen er også å utnytte undersøkelsen som et tverrsnitt av den norske befolkning ved alle intervjutidspunktene. Brukere kan derfor også være interessert i å vite hvor mange intervju det er ved hvert intervjutidspunkt. Tabell 5 gir en oversikt over antall personer i hvert panel og ved hvert intervjutidspunkt.

Tabell 5 Antall intervju per årgang og panel fra 1997 til 2001

	Intervju	1998	1999	2000	2001
1997	3 890	3 530	3 469	3 319	3 075
1998	3 834	-	3 530	3 368	3 110
1999	3 867	-	-	3 519	3 238
2000	3 765	-	-	-	3 289
2001	3 532	-	-	-	-

⁴ Enkelte tall i denne rapporten kan avvike fra Dokumentasjonsrapporten for undersøkelsen i 2000 (Kleven Notater 2002/41). Det skyldes at en videre bearbeiding og kontroll av dataene har ført til korreksjoner.

4.4. Tiltak for å opprettholde høy svarprosent i undersøkelsen

Etter fem innsamlingsrunder ser vi at frafallet fremdeles øker, men at vi har en kjerne med personer som det fortsatt vil være mulig å følge i noen år framover. Vi begynner å se noen slitasjeeffekter, og det vil derfor være viktig å finne tiltak som kan motivere for videre deltakelse.

For å holde på interessen, må man forsøke å gjøre belastningen det er å delta så liten som mulig. Vi vil forsøke:

- ✓ at samme intervjuer kommer tilbake hvert år, dersom relasjonen mellom IO og intervjuer er god
- ✓ å ta nye tema inn i undersøkelsen, slik at spørreskjemaet ikke oppfattes som identisk år etter år
- ✓ å skreddersy den årlige resultatrapporten som sendes til respondentene til ulike grupper, slik at alle skal ha relevant og interessant lesestoff
- ✓ å bedre begrunne behovet for tidsserier overfor både intervjuere og respondenter

I løpet av de årene undersøkelsen har pågått har vi lagt vekt på at:

- ✓ intervjuerne fikk god informasjon om undersøkelsen, blant annet gjennom den ukentlige felles e-posten til alle intervjuerne, "Ukeslutt"
- ✓ informasjonsbrevet (IO-brevet) var skreddersydd til de ulike gruppene, et introduksjonsbrev til de helt nye, et brev med spesialinformasjon til de som hadde deltatt tidligere, og et brev for å rekruttere tidligere frafall. Foreldre til personer under 18 år får alltid eget brev om undersøkelsen
- ✓ alle som har spørsmål om undersøkelsen kunne ringe oss gratis
- ✓ vi sendte ut en egen informasjonsbrosjyre om undersøkelsen, med mer utførlig informasjon enn det som kom fram i IO-brevet
- ✓ alle som var trukket ut fikk tilsendt resultater fra undersøkelsen i desember 2001 sammen med en julehilsen. Sendingen inneholdt også et adresseforandringskort som kunne returneres ved eventuell skifte av adresse
- ✓ alle som svarte ble med i en trekning av i alt 21 gavekort; ett på kr 10 000 og 20 på kr 1 000

5. Datakvalitet

I en utvalgsundersøkelse er kvaliteten på dataene som samles inn betinget av en rekke forhold. Her vil vi ta opp noen forhold som kan forringe kvaliteten, med vekt på de forholdene der det er mulig å uttrykke dette som en størrelse.

5.1. Utvalgsskjevhet

I både totaltelling og utvalgsundersøkelser kan det oppstå utvalgsskjevhet. Utvalgsskjevhet innebærer at fordelingen etter et bestemt kjennemerke er annerledes blant dem som svarte enn dem som ble forsøkt intervjuet. I en utvalgsundersøkelse kan skjevhet introduseres på tre forskjellige måter. For det første kan skjevhet oppstå dersom fordelingen av et bestemt kjennemerke er annerledes i bruttoutvalget enn i populasjonen som undersøkelsen omfatter. Slik utvalgsskjevhet kan oppstå i utvalgstrekkingen, hvor tilfeldigheter kan føre til at forekomsten av enkelte kjennemerker er ulikt i bruttoutvalget og populasjonen. Denne skjevheten skyldes tilfeldigheter i trekkingen, og en kan forvente at de personer som trekkes ut i hver befolkningsgruppe ikke skiller seg systematisk fra de som ikke trekkes ut. Det blir kontrollert for slik utvalgsskjevhet under trekkerutinen til Levekårsundersøkelsen (se kapittel 3), vi kan derfor se bort fra dette.

Den andelen personer vi står igjen med etter at avganger er fjernet kalles bruttoutvalg. Bruttoutvalget er det utvalget vi faktisk forsøker å intervjuer. Andelen personer vi oppnådde intervju med kalles nettoutvalget. Den andelen som består av differensen mellom bruttoutvalget og nettoutvalget kalles frafall. Frafall kan føre til skjevhet mellom bruttoutvalget og nettoutvalget når fordelingen av et bestemt kjennemerke er annerledes blant dem som svarte, enn blant dem som ble forsøkt intervjuet. Skjevhet innebærer at nettoutvalget ikke er statistisk representativt for målgruppen. Skjevhet i forhold til ett kjennemerke medfører ikke nødvendigvis at nettoutvalget er skjevt i forhold til andre kjennemerker. På den annen side gir godt samsvar mellom fordelingen i nettoutvalget og bruttoutvalget for ett eller flere kjennemerker, ingen garanti for at utvalget ikke er skjevt for andre kjennemerker.

I vurderingen av utvalgsskjevhet bør en knytte størst oppmerksomhet til avvikene mellom nettoutvalget og bruttoutvalget. Tabell 6 gir mulighet til å belyse eventuelle skjevheter på grunn av frafallet for kjønn,

alder og landsdel. Dette kan en gjøre ved å sammenlikne fordelingen i bruttoutvalget med fordelingen i nettoutvalget. Dersom det er stort avvik mellom disse to fordelingene, foreligger det utvalgsskjevhet for disse gruppene.

Frafall fører til utvalgsskjevhet når fordelingen av et bestemt kjennemerke er annerledes blant dem som svarte (nettoutvalget) enn blant dem det var mulig å intervjuer (bruttoutvalget). Utvalgsskjevhet i forhold til ett kjennemerke medfører ikke nødvendigvis at nettoutvalget er skjevt i forhold til andre kjennemerker. Omvendt innebærer godt samsvar mellom fordelingene i netto- og bruttoutvalget for ett eller flere kjennemerker ikke noen garanti for at utvalget ikke er skjevt på andre kjennemerker.

Tabell 6 og 7 viser hvordan kjennemerkene kjønn, alder og landsdel er fordelt i bruttoutvalget, frafallet og nettoutvalget for 2001-innsamlingen og for den 5-årige tidsserien. Det er små forskjeller mellom brutto- og nettoutvalget når det gjelder kjønn, alder og landsdel både totalt og for den fulle tidsserien. Det mest iøynefallende er at menn i noen grad er underrepresentert i nettoutvalget, og at personer i alderen 25-44 år utgjør en lav andel av det fulle frafallet.

Tabell 6 Bruttoutvalg, frafall og nettoutvalg totalt 2001 etter kjønn, aldersgruppe og landsdel. Prosent

	Bruttoutvalg	Frafall	Nettoutvalg
I alt	100,0	100,0	100,0
Kjønn:			
Menn	48,9	52,2	47,4
Kvinner	51,1	47,8	52,6
Aldersgrupper:			
16 - 24 år	13,1	13,0	13,1
25 - 44 år	38,2	35,3	39,5
45 - 66 år	34,1	33,9	34,2
67 - 79 år	11,8	13,5	11,1
80 - år	2,8	2,1	4,3
Landsdel:			
Oslo og Akershus	22,5	23,0	22,2
Hedmark og Oppland	8,2	8,4	8,1
Østlandet ellers	19,8	20,1	19,6
Agder og Rogaland	13,5	11,7	14,3
Vestlandet	17,3	17,0	17,4
Trøndelag	8,9	9,1	8,8
Nord-Norge	9,9	10,6	9,5
Tallet på personer	5 064	1 532	3 532

Tabell 7 Bruttoutvalg, fullt frafall, delvis tidsserie og full tidsserie (1, 2, 3, 4 og 5 år) etter kjønn, alder og landsdel. Prosent⁵

	Bruttoutvalg	Fullt frafall	Delvis tidsserie	Full tidsserie
I alt	100	100	100	100
Kjønn:				
Menn	48,9	52,3	49,7	47,6
Kvinner	51,1	47,7	50,3	52,4
Aldersgrupper: (pr. 31.12.00)				
16 - 24 år	13,1	12,8	13,8	12,9
25 - 44 år	38,3	28,2	42,8	38,7
45 - 66 år	34,1	37,5	30,1	35,1
67 - 79 år	11,8	15,9	10,6	11,3
80- år	2,8	5,7	2,7	2,1
Landsdel:				
Oslo og Akershus	22,5	24,3	21,7	22,4
Hedmark og Oppland	8,2	8,9	8,5	7,9
Østlandet ellers	19,7	21,8	19,5	19,3
Agder og Rogaland	13,6	11,3	12,7	14,5
Vestlandet	17,3	16,6	17,0	17,6
Trøndelag	8,9	7,0	10,0	8,8
Nord-Norge	9,8	10,1	10,7	9,4
Tallet på personer	5064	753	1357	2954

5.2. Analyse av frafallet

Som tidligere nevnt bør en i vurderingen av utvalgsskjevhet knytte større oppmerksomhet til skjevhet som skyldes frafall, enn til andre former for utvalgsskjevhet. Dette skyldes at de personene som deltar kan skille seg systematisk fra de som ikke deltar. I panelundersøkelsen som går hvert år bør en følge med i utviklingen av frafallet over tid. Hvis en får en annen type frafall over tid kan dette øke usikkerheten i estimatene. I denne dokumentasjonsrapporten har vi derfor med en ytterligere analyse av frafallet.

Den vanligste årsaken til frafall er at intervjupersonen ikke ønsker å delta (tabell 8). Av nettoutvalget i 2001 var det 6,1 prosent som ikke ville være med. Kategorien ikke kontaktet kan i hovedsak slås sammen med nektene slik at om lag 19,8 prosent av bruttoutvalget kan karakteriseres som nektene. Ikke truffet er den nest hyppigste årsaken, 6,6 prosent.

Kvinnene svarer i høyere grad enn mennene, forskjellen er på 4,0 prosentpoeng. Det meste av denne forskjellen skyldes at menn er vanskeligere å komme i kontakt med. Det er en negativ sammenheng mellom alder og tilbøyelighet til å delta i undersøkelsen. Blant de over 80 år var det kun 52,5 prosent som deltok. Andelen ikke truffet er størst blant de yngre i utvalget, de under 45 år. Andelen nektene er høyest i gruppen 16-24 år, men dette gjelder bare for de som er kontaktet. Slår man andelen ikke kontaktet sammen med nektene er derimot andelen stigende med alder. Folk i Agder og Rogaland deltar i høyest grad, mens folk i Nord-Norge deltar i minst grad.

⁵ Årsaken til at antallet personer med full tidsserie i denne tabellen avviker fra antallet med full tidsserie i tabell 2 er at personer trukket i årene 1998 - 2001, med henholdsvis fra 4-årig til 1-årig tidsserie er inkludert i denne gruppen, sammen med personer trukket i 1997 som har 5-årig tidsserie. Strengt tatt kan imidlertid ikke personer som trekkes inn som del av suppleringsutvalget hvert år oppnå full tidsserie.

Tabell 8 Svarprosent og frafall etter årsaker blant kjønn, alder og landsdel. Bruttoutvalg 2001. Prosent.

	I alt	Intervju	Nekter	Forhindret	Ikke truffet	Annet frafall	Ikke kontaktet	Antall personer
I alt	100,0	69,8	6,1	1,0	6,6	2,8	13,7	5 064
Kjønn								
Menn	100,0	67,7	6,0	1,1	8,1	3,3	13,8	2 476
Kvinner	100,0	71,7	6,2	0,9	5,3	2,3	13,6	2 588
Aldersgrupper								
16-24	100,0	70,0	7,2	0,6	9,5	4,1	8,6	663
25-44	100,0	72,1	6,3	0,4	8,8	3,4	9,1	1 935
45-66	100,0	70,0	6,0	0,9	4,9	2,3	16,0	1 727
67-79	100,0	65,4	4,5	3,3	2,5	1,3	22,9	598
80 år og over	100,0	52,5	6,4	4,3	2,1	0,7	34,0	141
Landsdel								
Oslo og Akershus	100,0	69,0	5,4	1,1	9,9	1,8	12,9	1 138
Hedmark og Oppland	100,0	69,0	5,3	0,7	7,5	1,9	15,6	416
Østlandet ellers	100,0	69,2	5,8	1,1	6,3	2,6	15,0	1 000
Agder/Rogaland	100,0	73,9	5,4	1,0	4,2	2,8	12,7	685
Vestlandet	100,0	70,2	7,8	1,1	4,2	2,6	14,1	875
Trøndelag	100,0	69,1	7,1	1,1	7,6	3,6	11,6	450
Nord-Norge	100,0	67,4	6,2	0,8	5,8	5,8	14,0	500

Blant de som ble forsøkt intervjuet for første gang i 2001 oppnådde vi en svarprosent på kun 40,6 (tabell 9). Svarprosenten og frafallsårsakene er imidlertid svært ulik blant de tre kategoriene 16 åringer, gamle nektere og innvandrere. 16 åringene hadde en svarprosent på 67,1, de gamle nekterne 18,9, og blant innvandrerne 54,6 prosent. For 16 åringene er "Nekter" viktigste frafallsårsak, mens det blant gamle nektere og innvandrerne er "Ikke truffet" som er viktigste frafallsårsak.

Tabell 9 Svarprosent og frafall etter årsaker blant personer forsøkt intervjuet første gang i 2001. Prosent.

	I alt	Intervju	Nekter	Forhindret	Ikke truffet	Annet frafall	Antall personer
I alt	100,0	40,6	18,0	3,7	32,3	5,5	217
16 åringer	100,0	67,1	21,9	0,0	8,2	2,7	73
Gamle nektere	100,0	18,9	18,9	4,5	50,4	7,2	111
Innvandrere	100,0	54,6	6,1	9,1	24,2	6,1	33

5.3. Utvalgsvarians

Fordi resultatene bygger på opplysninger om et utvalg av den befolkningen som undersøkelsen dekker, er det knyttet en viss usikkerhet til dem. Denne usikkerheten kalles utvalgsvarians. Siden utvalget er trukket etter reglene for tilfeldig utvalg, er det mulig å beregne størrelsen på utvalgsvariansen.

Et hyppig brukt mål på usikkerheten i resultatet for et kjennemerke, er standardavviket til den observerte verdien av dette kjennemerket. Størrelsen på dette standardavviket avhenger av tallet på observasjoner i utvalget, måten utvalget er trukket på og av fordelingen til det aktuelle kjennemerket i befolkningen. Fordelingen i befolkningen kjenner vi ikke, men det er mulig å anslå standardavviket ved hjelp av observasjonene i utvalget.

Det er ikke foretatt egne beregninger av slike anslag for denne undersøkelsen, men tabell 10 viser størrelsen på standardavviket for observerte prosentandeler ved ulike utvalgsstørrelser. Av tabellen går det fram at usikkerheten øker når antall observasjoner minker og når prosenttallet nærmer seg 50.

Tabell 10 Forventet standardavvik for observerte prosentandeler ved ulike utvalgsstørrelser

Antall observasjoner	5/95	10/90	15/85	20/80	25/75	30/70	35/65	40/60	50/50
25	5,4	7,5	8,9	10,0	10,8	11,5	11,9	12,2	12,5
50	3,8	5,2	6,2	7,0	7,6	8,0	8,3	8,6	8,7
100	2,7	3,7	4,4	4,9	5,3	5,6	5,9	6,0	6,2
200	1,9	2,6	3,1	3,5	3,8	4,0	4,1	4,3	4,3
300	1,5	2,1	2,5	2,8	3,1	3,2	3,4	3,5	3,5
500	1,2	1,6	2,0	2,2	2,4	2,5	2,6	2,7	2,7
1000	0,8	1,2	1,4	1,5	1,7	1,8	1,8	1,9	1,9
1200	0,8	1,1	1,3	1,4	1,5	1,6	1,7	1,7	1,8
1500	0,7	0,9	1,1	1,3	1,4	1,4	1,5	1,5	1,6
2000	0,6	0,8	1,0	1,1	1,2	1,3	1,3	1,3	1,4
3000	0,5	0,7	0,8	0,9	1,0	1,0	1,1	1,1	1,1
3039	0,5	0,7	0,8	0,9	1,0	1,0	1,1	1,1	1,1
3277	0,5	0,6	0,8	0,9	0,9	1,0	1,0	1,0	1,1
3530	0,4	0,6	0,7	0,8	0,9	0,9	1,0	1,0	1,0
3764	0,4	0,6	0,7	0,8	0,9	0,9	1,0	1,0	1,0
3890	0,4	0,6	0,7	0,8	0,9	0,9	0,9	1,0	1,0
4198	0,4	0,6	0,7	0,8	0,8	0,9	0,9	0,9	0,9
4339	0,4	0,6	0,7	0,7	0,8	0,9	0,9	0,9	0,9
4448	0,4	0,6	0,7	0,7	0,8	0,8	0,9	0,9	0,9
4536	0,4	0,5	0,6	0,7	0,8	0,8	0,9	0,9	0,9

Ved hjelp av standardavviket er det mulig å beregne et intervall som med en bestemt sannsynlighet inneholder den sanne verdi av en beregnet størrelse (den verdien vi ville ha fått dersom vi hadde foretatt en totaltelling i stedet for en utvalgsundersøkelse). Slike intervaller kalles konfidensintervaller hvis de er konstruert på en bestemt måte: La M være den beregnede størrelsen og S være et anslag for standardavviket til M . Konfidensintervallet med grensene $(M-2S)$ og $(M+2S)$, vil med omtrent 95 prosent sannsynlighet inneholde den sanne verdien.

Følgende eksempel illustrerer hvordan vi kan bruke tabell 10 for å finne konfidensintervaller: Anslaget på standardavviket til et observert prosenttall på 75 er 0,9 når antall observasjoner er 3 764 (som er tallet på alle personer som ble intervjuet i 2000). Konfidensintervallet for den sanne verdi får grensene $75 \pm 2 \times 0,9$. Det vil si at intervallet som strekker seg fra 76,8 til 73,2 prosent med 95 prosent sannsynlighet inneholder den tallstørrelsen vi ville fått om hele befolkningen hadde vært med i undersøkelsen.

Konfidensintervall kan konstrueres for ulike sikkerhetsnivå. Et konfidensintervall med grensene $(M+S)$ og $(M-S)$ vil med 68 prosent sannsynlighet inneholde populasjonens sanne verdi. Et konfidensintervall med grensene $(M+2,6S)$ og $(M-2,6S)$ vil med 99 prosent sannsynlighet inneholde populasjonens sanne verdi.

Denne tabellen gjelder imidlertid bare dersom man analyserer for en enkelt årgang av undersøkelsen. Når en studerer endring i panelet over tid blir usikkerheten mindre enn ved sammenligning av to uavhengige utvalg. Tabell 10 skal derfor ikke brukes ved studier av endringer i panel.

5.4. Innsamlings- og bearbeidingsfeil

I alle undersøkelser, både i totaltellinger og utvalgsundersøkelser, vil det forekomme svar som er feil. Feilene kan oppstå både i forbindelse med innsamlingen og under bearbeidningen.

All datainnsamling i denne undersøkelsen har foregått ved hjelp av bærbare pc-er. Intervjuerne leser opp spørsmålene fra dataskjermen og registrerer svarene til respondentene direkte på pc.

En viktig fordel med denne innsamlingsmetoden er at alle hopp i spørreskjema og tildeling av spørsmål til undergrupper programmeres på forhånd. Dermed reduseres mulighetene for at intervjuerne stiller feil spørsmål til feil personer. Tildelingen av spørsmål kan defineres på grunnlag av opplysninger vi har om respondentene på forhånd, men også ved å bruke de svarene som blir gitt underveis i spørreskjemaet. Det kan imidlertid også være ulemper ved at hoppene er programmert på forhånd. Dersom programmet inneholder feil i hopprutinene som ikke blir oppdaget, vil enkelte spørsmål eller sekvenser kunne bli verdiløse fordi de ikke blir stilt til riktige personer.

Vi tok lærdom at det kompliserte skjemaet i 1998-undersøkelsen og programmerte derfor to varianter for å lette hoppstrukturen. Programmeringen ble mer oversiktlige og skjemaene ble dessuten lettere å teste slik at vi unngikk feil.

En annen fordel med pc-assistert intervjuing er mulighetene for direkte kontroll av svarene som blir registrert. For hvert spørsmål er det lagt inn grenser for gyldige verdier. I tillegg kan det bygges inn et omfattende feilmeldingssystem dersom intervjueren taster inn et svar som er inkonsistent i forhold til tidligere svar. Slike svarkontroller er lagt inn på to nivå. En del feilmeldinger er absolutte, og kan ikke overstyres. Disse brukes f.eks. ved aldersgrenser. Andre ganger legges det inn advarsler som intervjuerne kan velge å se bort fra, f.eks. ved svært høye inntekter, lange arbeidsdager (over 60 timer) og når to av samme kjønn oppgis å være samboere.

Videre gir pc-assistert intervjuing muligheter for å tilpasse ordlyden i spørsmålene avhengig av intervjuerpersonenes situasjon eller svar på tidligere spørsmål. Dette gir intervjusituasjonen et mer personlig preg, og det er lettere for intervjuerne å få til en muntlig samtale.

Alle disse sidene ved pc-assistert intervjuing fører til økt datakvalitet. Det blir færre innsamlingsfeil som skyldes intervjuerens feilregistreringer enn ved bruk av papirskjema. Vi unngår registrering av ugyldige verdier og vi oppnår et redusert frafall på enkeltspørsmål ved at mulighetene for hoppfeil reduseres.

I en panelundersøkelse, som denne, gir også pc-assistert intervjuing mulighet til å lagre svarene og bruke dem i den neste intervjusituasjonen. En godt egnet metode ved retrospektive spørsmål er å stille spørsmålet på følgende måte: "Sist fortalte du at du jobbet vedGjelder dette fortsatt? Denne metoden er tatt i bruk her for å kartlegge endringer med hensyn til blant annet bosted, bolig og arbeidsplass.

Innsamlingsfeil kan oppstå fordi spørsmålene blir oppfattet som ømtålige av enkelte. I slike tilfeller kan respondentene svare feil med vilje. De vurderinger som ligger til grunn for svaret kan også bli påvirket av hva respondenten oppfatter som sosialt ønskelig. I intervjuarbeidet bruker vi to forskjellige metoder - telefon og besøk. Vi har imidlertid ingen dokumentasjon på at vi her har større intervjuereffekt i besøkssituasjonen sammenliknet med telefonintervjuet.

Bearbeidingsfeil er avvik mellom den verdien som registreres inn og den verdien som til slutt rapporteres ut. Slike feil kan oppstå for eksempel under omkodinger. Gjennom maskinelle kontroller har vi søkt å finne feil og rette opp disse.

Når vi har rettet opp feil så langt det er mulig, er erfaringen at de statistiske resultatene i de fleste tilfeller påvirkes forholdsvis lite av både innsamlingsfeil og bearbeidingsfeil. Virkningen av feil kan likevel være av betydning i noen tilfeller, spesielt hvis feilene ikke blir oppdaget.

Oslo, mars 2001
Saksbehandler: Dag Roll-Hansen
Telefon: 800 83 028 (grønt nummer)

Levekårsundersøkelsen 2001

I løpet av de nærmeste ukene vil en intervjuer fra Statistisk sentralbyrå kontakte deg i forbindelse med en undersøkelse om levekårene i Norge. De fleste spørsmålene dreier seg om **din helse, bolig- og arbeidssituasjon**. Fordi vi ønsker å følge utviklingen over tid, vil undersøkelsen bli gjentatt og du vil bli kontaktet en gang i året i noen år framover.

Du er trukket ut til å delta i undersøkelsen. Det er frivillig å delta, men for at vi skal få gode resultater er det viktig at de som er trukket ut blir med. **Vi kan ikke erstatte deg med en annen.**

Enkelte av spørsmålene omhandler forhold som gjelder hele husstanden. For å få mest mulig korrekte opplysninger, ber vi derfor om at **den i husstanden som best kan svare på spørsmål om boligen og husholdningens økonomi er til stede** under denne delen av intervjuet.

For å gjøre intervjuet kortere og for å øke utbyttet av svarene vi får, vil vi også hente inn opplysninger fra Statistisk sentralbyrås registerbaserte skatte- og inntektsstatistikk, samt registre i Arbeidsdirektoratet og Rikstrygdeverket. Registrene inneholder opplysninger om inntekt, formue, trygder, stønader, arbeidsforhold og utdanning. De som foretar registerkoplingene, har ingen mulighet til å vite hvem opplysningene gjelder. Undersøkelsen er godkjent av Datatilsynet og opplysningene vil bli behandlet etter lovbestemte regler. **Intervjuerne og alle andre som arbeider i Statistisk sentralbyrå har taushetsplikt.** Vi vil aldri offentliggjøre eller videreformidle opplysninger om hva den enkelte har svart. Intervjuerne viser alltid legitimasjonskort ved besøk. De som ringer, kan fortelle hvordan du får bekreftet at vedkommende arbeider for Statistisk sentralbyrå. Man kan når som helst trekke seg fra undersøkelsen.

Alle som deltar vil få tilsendt resultater fra undersøkelsen. De vil også bli med i en trekning av i alt 21 gavekort, **ett på kr 10 000 og 20 på kr 1 000**. Alle vinnere blir kontaktet. I vedlagte brosjyre kan du lese mer om undersøkelsen, eller ring oss gratis på telefon 800 83 028.

Vi håper du vil svare - da teller du med!

Med vennlig hilsen

Svein Longva
adm. direktør

Helge Næsheim
seksjonssjef

Oslo, mars 2001
Saksbehandlar: Dag Roll-Hansen
Telefon: 800 83 028 (grønt nummer)

Undersøking om levekår 2001

I løpet av dei næraste vekene vil ein intervjuar frå Statistisk sentralbyrå kontakte deg i samband med ei undersøking om levekåra i Noreg. Dei fleste spørsmåla dreier seg om **helse, bustad og arbeid**. Fordi vi ønskjer å følge utviklinga over tid, vil du bli kontakta ein gong i året i nokre år framover.

Du er trekt ut til å vere med i undersøkinga. Du står fritt til å velje om du vil vere med, men for at vi skal få gode resultat er det viktig at dei som er trekte ut, svarer. **Vi kan ikkje erstatte deg med ein annan.**

Nokre av spørsmåla dreier seg om tilhøve som gjeld heile husstanden. For å få så riktige opplysningar som mogleg, ber vi difor om at **den som best kan svare på spørsmål om bustaden og økonomien til husstanden er til stades** under denne delen av intervjuet.

For å gjere intervjuet kortare og for å auke utbyttet av svara vi får, vil vi òg hente inn opplysningar baserte på Statistisk sentralbyrå sin skatte- og inntektsstatistikk, og register i Arbeidsdirektoratet og Rikstrygdeverket. Registra inneheld opplysningar om inntekt, formue, trygder, stønader, arbeidstilhøve og utdanning. Dei som koplar mellom dei ulike registra, vil ikkje vite kven opplysningane gjeld. Undersøkinga er godkjend av Datatilsynet og opplysningane vil bli handsama etter lovfesta reglar. **Intervjuarane og alle andre som arbeider i Statistisk sentralbyrå har teieplikt.** Vi vil aldri offentleggjere eller formidle vidare opplysningar om kva den enkelte har svart. Intervjuarane viser alltid legitimasjonskort ved besøk. Dei som ringjer, vil fortelje deg korleis du får stadfesta at vedkomande arbeider for Statistisk sentralbyrå. Ein kan når som helst trekke seg frå undersøkinga.

Alle som er med vil få tilsendt resultat frå undersøkinga. Dei vil òg bli med i ei trekking av i alt 21 gåvekort, **eitt på kr 10 000 og 20 på kr 1 000**. Alle vinnarane blir kontakta. For meir informasjon, sjå vedlagde brosjyre eller ring oss gratis på telefon 800 83 028.

Vi håper du vil svare - då tel du med!

Med venleg helsing

Svein Longva
adm. direktør

Helge Næsheim
seksjonssjef

Oslo, januar 2001
Saksbehandler: Dag Roll-Hansen
Telefon: 800 83 028 (grønt nummer)

Levekårsundersøkelsen 2001

I løpet av de nærmeste ukene vil en intervjuer fra Statistisk sentralbyrå kontakte deg i forbindelse med en undersøkelse om levekårene i Norge. Du har tidligere deltatt i undersøkelsen. Vi informerte da om at vi ville spørre på nytt en gang i året i årene som kommer. Når vi nå kommer tilbake til deg, er det for å kartlegge eventuelle endringer siden sist. Temaene er også denne gangen **helse, bolig og arbeid**.

Alle som deltar vil få tilsendt resultater fra undersøkelsen. De vil også bli med i en trekning av i alt 21 gavekort, **ett på kr 10 000 og 20 på kr 1 000**. Alle vinnere blir kontaktet.

Svært mange av dem som hittil er spurt, har deltatt. Det er vi takknemlige for. Det er frivillig å delta, men det er viktig at flest mulig av dere som har svart tidligere blir med i år også. For å kunne gi et bilde av hvordan folks helse, bolig- og arbeidsforhold endrer seg, må vi intervjuer de samme personene flere ganger. **Det er ikke mulig å erstatte deg med en annen**, så vi håper du vil være med igjen.

I likhet med forrige gang vil enkelte av spørsmålene omhandle forhold som gjelder hele husstanden. For å få mest mulig korrekte opplysninger, ber vi derfor om at **den i husstanden som best kan svare på spørsmål om boligen og husstandens økonomi er til stede** under denne delen av intervjuet.

For å gjøre intervjuet kortere og for å øke utbyttet av svarene vi får, vil vi også hente inn del opplysninger fra Statistisk sentralbyrås registerbaserte skatte- og inntektsstatistikk og registre i Arbeidsdirektoratet og Rikstrygdeverket. Registrene inneholder opplysninger om inntekt, formue, trygder, stønader, arbeidsforhold og utdanning. Resultatene fra årets undersøkelse vil bli koplet sammen med tidligere årganger, slik at vi kan følge de ulike gruppernes utvikling over tid. De som foretar koplingene vil ikke vite hvem opplysningene gjelder.

Undersøkelsen er godkjent av Datatilsynet og opplysningene vil bli behandlet etter lovbestemte regler. **Intervjuerne og alle andre som arbeider i Statistisk sentralbyrå har taushetsplikt**. Vi vil aldri offentliggjøre eller videreformidle opplysninger om hva den enkelte har svart. Man kan når som helst trekke seg fra undersøkelsen. Intervjueren som ringer, vil fortelle deg hvordan du kan få bekreftet at vedkommende arbeider for Statistisk sentralbyrå. Ved besøk viser intervjuerne alltid legitimasjonskort. Se vedlagte brosjyre for mer informasjon, eller ring oss gratis på telefon 800 83 028.

Med vennlig hilsen

Svein Longva
adm. direktør

Helge Næsheim
seksjonssjef

Oslo, januar 2001
Saksbehandlar: Dag Roll-Hansen
Telefon: 800 83 028 (grønt nummer)

Undersøking om levekår 2001

I løpet av dei næraste vekene vil ein intervjuar frå Statistisk sentralbyrå kontakte deg i samband med ei undersøking om levekåra i Noreg. Du har tidlegare vore med i undersøkinga. Vi informerte då om at vi ville spørje på nytt ein gong i åra som kjem. Når vi no kjem attende til deg, er det for å kartleggje eventuelle endringar sidan sist. Tema er også denne gongen **helse, bustad og arbeid**.

Alle som er med vil få tilsendt resultat frå undersøkinga. Dei vil òg bli med i ei trekking av i alt 21 gåvekort, **eitt på kr 10 000 og 20 på kr 1 000**. Alle vinnarane blir kontakta.

Svært mange av dei som hittil er spurde, har svart. Det er vi takksame for. Du står fritt til å velje om du vil vere med, men det er viktig at flest mogleg av dykk som har svart tidlegare også blir med i år. For å kunne gi eit bilete av korleis helsa, bustads- og arbeidstilhøva til folk endrar seg, må vi intervjuje dei same personane fleire gonger. **Det er ikkje mogleg å erstatte deg med ein annan**, så vi håper du blir med.

Som tidlegare gjeld nokre av spørsmåla tilhøve for heile husstanden. For å få så riktige opplysningar som mogleg, ber vi difor om at **den som best kan svare på spørsmål om bustaden og økonomien til husstanden er til stades** under denne delen av intervjuet.

For å gjere intervjuet kortare og for å auke utbyttet av svara vi får, vil vi òg hente inn opplysningar frå Statistisk sentralbyrås registerbaserte skatte- og inntektsstatistikk og register i Arbeidsdirektoratet og Rikstrygdeverket. Registra inneheld opplysningar om inntekt, formue, trygder, stønader, arbeidstilhøve og utdanning. Resultata frå undersøkinga i år vil bli kopla saman med tidlegare svar, slik at vi kan følgje utviklinga i ulike grupper over tid. Dei som utfører registerkoplingane vil ikkje vite kven opplysningane gjeld.

Undersøkinga er godkjend av Datatilsynet og opplysningane vil bli handsama etter lovfesta reglar. **Intervjuarane og alle andre som arbeider i Statistisk sentralbyrå har teieplikt**. Vi vil aldri offentliggjere eller vidareformidle opplysningar om kva den enkelte har svart. Intervjuarane viser alltid legitimasjonskort ved besøk. Ein kan når som helst trekke seg frå undersøkinga. Dei som ringjer, vil fortelje deg korleis du kan få stadfesta at vedkomande arbeider for Statistisk sentralbyrå. Sjå vedlagde brosjyre for meir informasjon, eller ring oss gratis på telefon 800 83 028.

Med venleg helsing

Svein Longva
adm. direktør

Helge Næsheim
seksjonssjef

Oslo, mars 2001
Saksbehandler: Dag Roll-Hansen
Telefon: 800 83 028 (grønt nummer)

Levekårsundersøkelsen 2001

I løpet av de nærmeste ukene vil en intervjuer fra Statistisk sentralbyrå kontakte deg i forbindelse med en undersøkelse om levekårene i Norge. Undersøkelsen har pågått siden 1997 og omfatter om lag 5000 personer. Du er med i utvalget, men det har hittil ikke lyktes oss å få noe intervju med deg. Vi håper likevel at du har mulighet til å svare i år. De fleste spørsmålene dreier seg om din **helse, bolig- og arbeidssituasjon**.

Alle som deltar vil bli med i trekningen av 21 gavekort; ett på kr. 10 000 og 20 på kr. 1 000. Alle vinnere blir kontaktet. Alle vil også få tilsendt resultater fra undersøkelsen.

For å kunne se hvordan levekårene endrer seg, vil vi gjenta undersøkelsen og du vil derfor bli kontaktet en gang i året i noen år framover. Det er frivillig å delta og du kan når som helst trekke deg fra undersøkelsen, men for at vi skal få gode resultater er det viktig at flest mulig av de som er trukket ut deltar. **Vi kan ikke erstatte deg med en annen.**

Enkelte av spørsmålene omhandler forhold som gjelder hele husstanden. For å få mest mulig korrekte opplysninger, ber vi derfor om at **den i husstanden som best kan svare på spørsmål om boligen og husstandens økonomi er til stede** under denne delen av intervjuet.

For å gjøre intervjuet kortere vil vi også hente inn opplysninger fra Statistisk sentralbyrås registerbaserte skatte- og inntektsstatistikk, samt registre i Arbeidsdirektoratet og Rikstrykdeverket. Registrene inneholder opplysninger om inntekt, formue, trygder, stønader, arbeidsforhold og utdanning. De som foretar registerkoplingene, har ingen mulighet til å vite hvem opplysningene gjelder. Vi vil aldri offentliggjøre eller videreformidle opplysninger om hva den enkelte har svart. Undersøkelsen er godkjent av Datatilsynet og opplysningene vil bli behandlet etter lovbestemte regler. Intervjuerne viser alltid legitimasjonskort ved besøk. De som ringer, kan fortelle hvordan du får bekreftet at vedkommende arbeider for Statistisk sentralbyrå. **Intervjuerne og alle andre som arbeider i Statistisk sentralbyrå har taushetsplikt.**

Se vedlagte brosjyre for mer informasjon, eller ring oss gratis på telefon 800 83 028.
Vi håper du vil svare - da teller du med!

Med vennlig hilsen

Svein Longva
adm. direktør

Helge Næsheim
seksjonssjef

Oslo, mars 2001
Saksbehandlar: Dag Roll-Hansen
Telefon: 800 83 028 (grønt nummer)

Undersøking om levekår 2001

I løpet av dei næraste vekene vil ein intervjuar frå Statistisk sentralbyrå kontakte deg i samband med undersøking om levekåra i Noreg. Undersøkinga starta i 1997 og omfattar om lag 5000 personar. Du er med i utvalet, men det har enno ikkje lykkast oss å få noko intervju med deg. Vi vonar likevel at du kan vere med i år. Dei fleste spørsmåla handlar om **helse, bustad og arbeid**.

Alle som er med tek del i trekkinga av 21 gåvekort; eitt på kr 10 000 og 20 på kr 1 000. Alle vinnarane blir kontakta. Alle som er med vil òg få tilsendt resultat frå undersøkinga.

For å kunne sjå korleis levekåra endrar seg, vil undersøkinga bli teke opp att og du vil bli kontakta ein gong i året i nokre år framover. Du står fritt til å velje om du vil vere med og kan når som helst trekke deg frå undersøkinga, men for at vi skal få gode resultat er det viktig at flest mogleg av dei som er trekte ut svarer. **Vi kan ikkje erstatte deg med ein annan.**

Nokre av spørsmåla gjeld tilhøve for heile husstanden. For å få så riktige opplysningar som mogleg, ber vi difor om at **den som best kan svare på spørsmål om bustaden og økonomien til husstanden er til stades** under denne delen av intervjuet.

For å gjere intervjuet kortare vil vi òg hente inn opplysningar baserte på Statistisk sentralbyrå sin skatte- og inntektsstatistikk, og register i Arbeidsdirektoratet og Rikstrygdeverket. Registra inneheld opplysningar om inntekt, formue, trygder, stønader, arbeidstilhøve og utdanning. Dei som koplar mellom dei ulike registra har ikkje høve til å vite kven opplysningane gjeld. Vi vil aldri offentliggjere eller formidle vidare opplysningar om kva den enkelte har svart. Undersøkinga er godkjend av Datatilsynet og opplysningane vil bli handsama etter lovfesta reglar. Intervjuarane viser alltid legitimasjonskort ved besøk. Dei som ringjer, vil fortelje deg korleis du får stadfesta at vedkomande arbeider for Statistisk sentralbyrå. **Intervjuarane og alle andre som arbeider i Statistisk sentralbyrå har teieplikt.**

Sjå vedlagde brosjyre for meir informasjon, eller ring oss gratis på telefon 800 83 028.
Vi håper du vil svare - då tel du med!

Med venleg helsing

Svein Longva
adm. direktør

Helge Næsheim
seksjonssjef

Oslo, mars 2001
Saksbehandler: Dag Roll-Hansen
Telefon: 800 83 028 (grønt nummer)

Levekårsundersøkelsen 2001

I løpet av de nærmeste ukene vil en intervjuer fra Statistisk sentralbyrå kontakte sønnen/datteren din i forbindelse med en undersøkelse om levekårene i Norge. Han/hun har fått eget brev om dette. De fleste spørsmålene dreier seg om hans/hennes **helse, bolig- og arbeidssituasjon**. Fordi vi ønsker å følge utviklingen over tid, vil undersøkelsen bli gjentatt og han/hun vil bli kontaktet en gang i året i noen år framover. Vi ber om at han/hun får tillatelse til å være med.

Utvalget er trukket tilfeldig. Det er frivillig å delta, men for at vi skal få gode resultater er det viktig at de som er trukket ut blir med. **Vi kan ikke erstatte en som ikke svarer med en annen.**

Enkelte av spørsmålene omhandler forhold som gjelder hele husstanden. For å få mest mulig korrekte opplysninger, ber vi derfor om at **den i husstanden som best kan svare på økonomiske spørsmål om boligen er til stede** under denne delen av intervjuet.

For å gjøre intervjuet kortere og for å øke utbyttet av svarene vi får, vil vi også hente inn opplysninger fra Statistisk sentralbyrås registerbaserte skatte- og inntektsstatistikk og registre i Arbeidsdirektoratet og Rikstrygdeverket. Registrene inneholder opplysninger om inntekt, formue, trygder, stønader, arbeidsforhold og utdanning. De som foretar registerkoplingene, vil ikke vite hvem opplysningene gjelder. Undersøkelsen er godkjent av Datatilsynet og opplysningene vil bli behandlet etter lovbestemte regler. **Intervjuerne og alle andre som arbeider i Statistisk sentralbyrå har taushetsplikt.** Vi vil aldri offentliggjøre eller videreformidle opplysninger om hva den enkelte har svart. Intervjuerne viser alltid legitimasjonskort ved besøk. Man kan når som helst trekke seg fra undersøkelsen. De som ringer, kan fortelle hvordan du får bekreftet at vedkommende arbeider for Statistisk sentralbyrå.

Alle som deltar vil få tilsendt resultater fra undersøkelsen. De vil også bli med i en trekning av i alt 21 gavekort, **ett på kr 10 000 og 20 på kr 1 000**. Alle vinnere vil bli kontaktet. I vedlagte brosjyre kan du lese mer om undersøkelsen, eller ring oss gratis på telefon 800 83 028.

Med vennlig hilsen

Svein Longva
adm. direktør

Helge Næsheim
seksjonssjef

Oslo, mars 2001
Saksbehandlar: Dag Roll-Hansen
Telefon: 800 83 028 (grønt nummer)

Undersøking om levekår 2001

I løpet av dei næraste vekene vil ein intervjuar frå Statistisk sentralbyrå kontakte sonen/dottera di i samband med ei undersøking om levekåra i Noreg. Han/ho har fått eige brev om dette. Tema er **helse, bustad og arbeid**. Fordi vi ønskjer å følge utviklinga over tid, vil undersøkinga bli teke opp att og han/ho vil bli kontakta ein gong i åra som kjem. Vi ber om at han/ho får samtykke til å vere med.

Det er frivillig om ein vil vere med, men for at vi skal få gode resultat er det viktig at dei som er trekte svarar på spørsmåla våre. **Vi kan ikkje erstatte dei som ikkje svarar med andre personar.**

Nokre av spørsmåla dreier seg om tilhøve som gjeld heile husstanden. For å få så riktige opplysningar som mogleg, ber vi difor om at **den som best kan svare på spørsmål om bustaden og økonomien til husstanden er til stades** under denne delen av intervjuet.

For å gjere intervjuet kortare og for å auke utbyttet av svara vi får, vil vi òg hente inn opplysningar frå Statistisk sentralbyrås registerbaserte skatte- og inntektsstatistikk og register i Arbeidsdirektoratet og Rikstrygdeverket. Registra inneheld opplysningar om inntekt, formue, trygder, stønader, arbeidstilhøve og utdanning. Dei som utfører registerkoplingane, vil ikkje vite kven opplysningane gjeld. Undersøkinga er godkjend av Datatilsynet og opplysningane vil bli handsama etter lovfesta reglar. **Intervjuarane og alle andre som arbeider i Statistisk sentralbyrå har teieplikt.** Vi vil aldri offentleggjere eller vidareformidle opplysningar om kva den enkelte har svart. Intervjuarane viser alltid legitimasjonskort ved besøk. Ein kan når som helst trekke seg frå undersøkinga. Dei som ringjer, vil fortelje deg korleis du får stadfesta at vedkomande arbeider for Statistisk sentralbyrå.

Alle som er med vil få tilsendt resultat frå undersøkinga. Dei vil òg bli med i ei trekking av i alt 21 gåvekort, **eitt på kr 10 000 og 20 på kr 1 000**. Alle vinnarane vil bli kontakta. For meir informasjon, sjå vedlagde brosjyre eller ring oss gratis på telefon 800 83 028.

Med venleg helsing

Svein Longva
adm. direktør

Helge Næsheim
seksjonssjef

Oslo, april 2001
Saksbehandler: Dag Roll-Hansen
Telefon: 800 83 028 (Grønt nummer)

Levekårsundersøkelsen 2001

Vi har tidligere kontaktet deg i forbindelse med Statistisk sentralbyrås levekårsundersøkelse 2001, og har forstått at du ikke kunne delta da du ble kontaktet første gang. Grunnen til at vi likevel velger å kontakte deg igjen er fordi vi håper at det passer bedre for deg denne gangen. Vi håper at du har anledning til å være med når vår intervjuer {senior intervjuers navn} kontakter deg om et par dager.

Alle som deltar vil bli med i trekningen av 21 gavekort; ett på kr. 10 000 og 20 på kr. 1 000. Alle vinnere blir kontaktet. Alle vil også få tilsendt resultater fra undersøkelsen.

Det er den enkeltes situasjon og meninger vi er interessert i. Samlet gir statistikken fra undersøkelsen et bilde av hvordan vi lever og hvordan samfunnet utvikler seg.

Statistisk sentralbyrå trekker ut deltakere til denne undersøkelsen etter statistiske prinsipper basert på et tilfeldig utvalg. Dette gjør at vi kan danne oss et godt bilde av forholdene i hele befolkningen, selv om vi bare spør relativt få. Forutsetningen er imidlertid at så mange som mulig av de som er trukket ut deltar. **Vi kan derfor ikke erstatte de som ikke svarer med andre.**

Vi håper at du har mulighet til å avse litt tid til å svare på denne undersøkelsen, slik at resultatene blir best mulig. Samtidig vil vi gjenta at det er frivillig å delta, og at du har anledning til å la være å svare på enkelte av spørsmålene dersom du ønsker det.

Se vedlagte brosjyre for mer informasjon, eller ring oss gratis på telefon 800 83 028.

Med vennlig hilsen

Helge Næsheim
seksjonssjef

Dag Roll-Hansen
planlegger

**SPØRRESKJEMA FOR STATISTISK
SENTRALBYRÅSSAMORDNEDE
LEVEKÅRSUNDERSØKELSE 2001
PANELUNDERSØKELSEN - FØRSTEGANGSSKJEMA**

Innled

Status

HENTES FRA IO-LISTE:
ER IO TIDLIGERE FRAFALL ELLER ER IO TRUKKET UT SOM NY I ÅR?
1 TIDLIGERE FRAFALL (kalles «fracfall»)
2 NY I ÅR (kalles «nye»)

Status2 (KOMMER OPP AUTOMATISK PÅ Innled-BILDET)

Innled

1 START INTERVJUET ⇒ HvorMye
2 OVERFØRING TIL ANNEN INTERVJUER ⇒ Overf
3 FRAFALL ⇒ FrafGr
4 PERMANENT AVGANG ⇒ AvgGr
5 MIDLERTIDIG AVGANG ⇒ AvgGr2

Overf HVORFOR OVERFØRING?

60: IO FLYTTET TIL ANNET OMRÅDE ⇒ HvorMye
61: KJENNER IO ⇒ HvorMye
62: INTERVJUER KAPASITETSPROBLEMER, SYKDOM EL ⇒ HvorMye
63: ANNET ⇒ HvorMye

FrafGr OPPGI GRUNNEN TIL FRAFALLET:

11 IKKE TID NÅ ⇒ HvorMye
12 ØNSKER IKKE Å DELTA ⇒ HvorMye
13 DELTAR IKKE AV PRINSIPP ⇒ HvorMye
14 ANDRE NEKTER FOR IO ⇒ HvorMye

21 KORTVARIG SYKDOM ⇒ HvorMye
22 LANGVARIG SYKDOM/SVEKKELSE ⇒ HvorMye
23 SYKDOM/DØDSFALL I FAMILIEN/ANNEN UFORUTSETT HENDELSE ⇒ HvorMye
24 SPRÅKPROBLEMER ⇒ HvorMye

31 MIDLERTIDIG FRAVÆRENDE PGA SKOLEGANG/ ARBEID ⇒ HvorMye
32 MIDLERTIDIG FRAVÆRENDE PGA FERIE EL. LIKNENDE ⇒ HvorMye
33 FINNER IKKE ADRESSEN/BOLIGEN ⇒ HvorMye
34 IKKE TELEFON/ FOR KOSTBART/LANGT Å REISE ⇒ HvorMye
35 IO IKKE Å TREFFE AV ANDRE ÅRSAKER ⇒ HvorMye

41 ANDRE FRAFALLSGRUNNER, SPESIFISER ⇒ HvorMye

AvgGr OPPGI GRUNNEN TIL AVGANGEN:

51 DØD ⇒ IntSlutt
52 UTVANDRET PERMANENT (lenger enn 2 år) ⇒ SpesOppflg
53 FAST BOSATT PÅ INSTITUSJON ⇒ SpesOppflg

AvgGr2 OPPGI GRUNNEN TIL AVGANGEN:

61 SKOLE/ARBEID I UTLANDET (6-24 mnd) ⇒ HvorMye
62 ANNET ⇒ HvorMye

BorIKomm

FYLLES UT AV INTERVJUER!! DA VI TRAKK IO TIL DENNE UNDERSØKELSEN, VAR (han eller hun) REGISTRERT SOM BOSATT I (bostedskommunen). ER (han eller hun) FORTSATT BOSATT I DENNE KOMMUNEN?
1 JA ⇒ Tettbygd
2 NEI ⇒ NyKommun

NyKommun

HVILKEN KOMMUNE BOR IO I NÅ? SPØR OM NØDVENDIG!
KOD KOMMUNENAVNET VED ALFABETISK OPPSLAG.

Tettbygd

Bor du i et tettbygd strøk? Med tettbygd mener vi at det bor minst 200 personer der, og at avstanden mellom husene stort sett er under 50 meter.
JA/NEI

Hvis ja

Tettsted

Bor du i et tettsted eller en by med

1. under 2 000 personer
2. mellom 2 000 og 20 000 personer
3. mellom 20 000 og 100 000 personer
4. 100 000 personer eller flere

Siv

Er du gift eller samboende?

1. Ja, gift/registrert partner
2. Ja, samboende
3. Nei

Hvis ikke gift/registrert partner:

Sivstat*

Hva er din sivil status?

- 1 UGIFT
- 2 GIFT/REGISTRERT PARTNER
- 3 ENKE (MANN)/GJENLEVENDE PARTNER
- 4 SEPARERT/SEPARERT PARTNER
- 5 SKILT/SKILT PARTNER

FAMILIE OG HUSHOLDNING

Preview*

Først vil vi gjerne ha en oversikt over de personer som tilhører husholdningen. Til husholdningen regner vi alle personer som er fast bosatt i boligen, og som har felles matbudsjett. Personer som er fast bosatt i boligen, men som er borte fra hjemmet, f.eks. på grunn av arbeid skal regnes med. Husholdningen omfatter også losjerende og arbeidshjelp, hvis personene spiser og bor fast hos husholdningen. PERSONER SOM ER I FØRSTEGANGS MILITÆRTJENESTE SKAL REGNES MED DERSOM DE VAR BOSATT I HUSHOLDNINGEN FØR TJENESTEN

Person1

FØLGENDE SPØRSMÅL STILLES OM HVER PERSON SOM TILHØRER HUSHOLDNINGEN

Navnet

SKRIV INN PERSONENS NAVN ELLER TRYKK Enter HVIS FELTET ALLEREDE ER UTFYLT!

Medl

Tilhører denne personen husholdet?
NB! DU MÅ TASTE 5 HVIS PERSONEN IKKE TILHØRER HUSHOLDET!
1 PERSONEN TILHØRER HUSHOLDET
5 PERSONEN TILHØRER IKKE HUSHOLDET
7 JA, MEN SKIFTET NAVN

FodtDato

SKRIV INN PERSONENS FØDSELSDATO ELLER TRYKK Enter HVIS FELTET ALLEREDE ER UTFYLT!

Kjonn

OPPGI KJØNN FOR «NAVN» HVIS KJØNN ALLEREDE ER OPPGITT, TRYKK ENTER
1 MANN
2 KVINNE

Ald

Personens alder

Slekt*

Hvilket familieforhold har «Navn» til «IOs NAVN»?

- 1 IO SELV
- 2 EKTEFELLE/REGISTRERT PARTNER
- 3 SAMBOER
- 4 SØNN/DATTER
- 5 STEBARN
- 6 SØSKEN
- 7 FORELDRE/STEFØRELDRE
- 8 SVIGERSØNN/-DATTER
- 9 BESTEFØRELDRE
- 10 BARNEBARN
- 11 ANNEN SLEKTNING
- 12 LOSJERENDE/HYBELBOER
- 13 ARBEIDSHJELP
- 14 ANNEN IKKE-SLEKTNING
- 15 SVIGERFØRELDRE

FLERE

ER DET FLERE PERSONER SOM TILHØRER HUSHOLDNINGEN?

- 1 JA
- 2 NEI

HVIS JA, GÅ OPP IGJEN TIL NAVNET

Spm3

Vi har nå fått opplyst at husholdningen består av «N» antall personer. Er dette samtlige? LES OM NØDVENDIG OPP NAVNENE

- 1 JA
- 2 NEI

Sam1

Hvilket år ble du gift/samboende/enke (mann)/skilt/separert?
ÅR

Til ugifte personer 18 år og over

Sam2

Har du tidligere vært gift eller samboende?

1. JA --> Sam3
2. NEI -->

Sam3

Hvor mange år har du bodd uten partner?
ÅR

Stilles til kvinner 18-66 år blant tidligere frafall

AndreBarn*

a. *Hvis ingen barn av IO i husholdningsboksen*

Har du hatt foreldreansvar for noen barn, og i så fall hvor mange?

HVIS INGEN, SKRIV 0
ANTALL

b. *Hvis barn av IO i husholdningsboksen*

Hvor mange barn har du hatt foreldreansvar for?

HVIS INGEN, SKRIV 0
ANTALL

Spørsmål om antall barn utenfor husholdningen stilles bare til omnibusutvalget:

AntBarn*

Har du barn som ikke tilhører husholdningen?

HER REGISTRERES BARE BARN SOM IKKE ER MED I HUSHOLDNINGSOVERSIKTEN

AntBarnd

Vi vil da gjerne vite hvor mange, og om det er døtre eller sønner.
Hvor mange døtre har du som ikke tilhører husholdningen?

AntBarns

.. og hvor mange sønner som ikke tilhører husholdningen?

HUSHOLDNINGSDEL

Boforhold

Bo4

Da går vi over til en del spørsmål om boligen du bor i nå.
Hva slags hustype bor du/dere i? KAN AVMERKES AV INTERVJUER

- 1 FRITTLIGGENDE HUS ⇨ Bo4a
- 2 REKKE- OG KJEDEHUS ⇨ Bo4b
- 3 TO-, TRE-, FIREMANNSBOLIG ⇨ Bo4c
- 4 STORE HUS MED MANGE BOLIGER ⇨ Bo4d
- 5 KOMBINERT BOLIG- OG NÆRINGSBYGG ⇨ Bo4e

Bo4a

- 1 VÅNINGSHUS PÅ GÅRD ELLER SMÅBRUK (HOVEDBYGNING/KÅR/FORPAKTERBOLIG EL.)
- 2 FRITTLIGGENDE ENEBOLIG
- 3 HUS SOM ER BYGD SOM ENEBOLIG, MEN MED EKSTRA BOLIG INNREDET I KJELLER, PÅ LOFT ELLER PÅ ANNEN MÅTE

Bo4b*

- 1 REKKEHUS
- 2 KJEDEHUS, ATRIUMHUS ELLER ANDRE SAMMENBYGDE SMÅHUS

Bo4c*

- 1 VERTIKALDELTE TOMANNSBOLIG
- 2 HORIZONTALDELTE TOMANNSBOLIG
- 3 TO-, TRE- FIREMANNSBOLIG O.L.
- 4 TERRASSEHUS

Bo4d*

- 1 FRITTLIGGENDE BOLIGBLOKK (LAV-, HØY-, TERRASSEBLOKK, PUNKTHUS)
- 2 SAMMENBYGDE STORE HUS, BYGÅRDER O.L, ELLER ANNET STORT BOLIGHUS

Bo4e*

- 1 FORRETNINGS-, KONTOR-, INDUSTRIBYGG, O.L.
- 2 HOTELL, PENSJONAT, ALDERSHJEM, BARNEHJEM, SYKEHUS, MILITÆRFORLEGNING ELLER ANNET BYGG FOR FELLESHUSHOLDNING
- 3 ANNET, SPESIFISER HUSTYPEN

SpsBo4e

SPESIFISER HUSTYPEN

STILLES HVIS 4 el. 5 I Bo4. KAN BESVARES AV INTERVJUER.

Bo5*

Hvilken etasje ligger boligen i?
Etasje

HVIS 4. ETASJE ELLER HØYERE. KAN BESVARES AV INTERVJUER.

Bo6

Er det heis i bygningen?
JA/NEI

Bo7a*

Hvilket år flyttet du/IO inn i boligen? VI TENKER IKKE PÅ HVILKET ÅR HUSHOLDNINGEN OVERTOK BOLIGEN. HVIS IO ALLTID HAR BODD HER, TRYKK ENTER OG MARKER FOR DETTE I NESTE SPØRSMÅL

Bo7b

HAR IO ALLTID BODD HER?
JA/NEI

Bo8b*

Eier du/dere eller noen i husholdningen boligen, enten selv eller gjennom borettslag eller boligaksjeselskap?

- JA, HUSHOLDNINGEN EIER BOLIGEN SELV ⇨ Bo10a
JA, HUSHOLDNINGEN EIER GJENNOM BORETTSLAG ELLER
BOLIGAKSJESELSKAP ⇨ Bo10b
NEI, HUSHOLDNINGEN LEIER BOLIGEN ⇨ Bo9a

Bo9*

Hvilken leieform har du/dere? VIS KORT 1. VED TELEFONINTERVJU, LES SVARALTERNATIVENE OM NØDVENDIG

1 Leieboer med innskudd ⇒ Bo10b

2 Leieboer uten innskudd

3 Tjenestebolig, forpakterbolig, vaktmesterbolig o.l.

4 Trygdebolig, servicebolig, aldersbolig

5 Kårbolig

6 Framleie eller lån av bolig

7 ANNET

⇒ Bo16b

SpsBo9

SPESIFISER LEIEFORMEN

Bo10a

Har dere kjøpt, bygd eller overtatt boligen som arv, gave eller ved bytte?

KJØPT

BYGD SELV ELLER KJØPT NYOPPFØRT BOLIG

ARV, ODEL

GAVE

BYTTE

Bo10b

Har dere kjøpt boligen eller overtatt den som arv, gave eller ved bytte?

KJØPT

ARV, ODEL

GAVE

BYTTE

Bo11

Hvilket år kjøpte/bygde/overtok du/dere boligen? ELLER DEN I HUSHOLDNINGEN SOM HAR BODD DER LENGST

Bo12*

Hvor mye betalte du/dere for boligen? Ta med eventuelle overtakelser av lån.

Bo13*

Hvor mye har du/husholdningen nå i samlet gjeld for denne boligen? HAR IO PROBLEMER MED Å SVARE, BE OM SVAR I NÆRMESTE 10 000 KR. HVIS INGEN GJELD, SKRIV 0

Bo14a*

Kan du anslå hvor mye du/dere ville få dersom du/dere solgte boligen nå? Slike anslag må nødvendigvis bli svært grove.

HVIS IO IKKE KAN ANSLÅ VERDI: Vi er fornøyd om du anslår beløpet i nærmeste hundretusen kroner.

KAN IKKE OVERDRA BOLIGEN TIL ANDRE ⇒ Bo15a

Til de som har kode 1 i Bo4a og kode 1 i Bo4e:

Bo14b*

Omfatter anslaget også driftsbygning/forretning?

JA/NEI

Bo14c

ER ANSLAGET SVÆRT USIKKERT? MARKERES AV INTERVJUER

JA/NEI

Bo16*

Til eiere

a.

Hvilket år bygde, kjøpte eller arvet du første gang din egen bolig?

.....ÅR ⇒ Bo17

Har aldri eid bolig ⇒ Bo17

Til ikke eiere.

b

Har du tidligere eid din egen bolig?

JA ⇒ Bo16c

NEI ⇒ Bo17

c

Hvilket år bygde, kjøpte eller arvet du første gang din egen bolig?
.....ÅR

Til IO som ikke er selveiere

Bo17

Hvor mye betaler du/dere i månedlig husleie for boligen, inkludert eventuell garasje, felles vaskekjeller o.l.? Utgifter til oppvarming og elektrisitet tas ikke med hvis mulig. Renter og avdrag på evt. lån tas heller ikke med. HVIS FRI BOLIG: TRYKK ENTER OG TAST 1.

Bo18*

Hvor mange rom disponerer husholdningen til eget bruk? Ta ikke med kjøkken, bad, entre, vaskerom eller små rom under 6 kvadratmeter. MED BEBOELSESROM MENER VI ALLE ROM UNNTATT BODER OG UINNREDET KJELLER OG LOFT
ANTALL ROM

Hvis ett rom

SpsBo18

ER IO HYBELBOER?

Bo19

Omtrent hvor mange kvadratmeter er boligen? Vi tenker her på det totale areal innenfor ytterveggene. I kjeller og på loft skal bare beboelsesrom regnes med.

Bo20

Er det badekar eller dusj i boligen?

JA ⇨ Bo20b

NEI ⇨ Bo21

Bo20b

Hvor mange rom er det med badekar/dusj?

Bo21a

Er det fukt eller råte i noen av beboelsesrommene? ALLE ROM ER BEBOELSESROM UNNTATT BODER OG UINNREDET KJELLER/LOFT

JA ⇨ Bo21b

NEI ⇨ Bo22a

Bo21b

Gjelder det enkelte rom eller alle rommene?

Alle

Noen av beboelsesrommene

Bo22a

Er noen av oppholdsrommene kalde og vanskelige å varme opp? OPPHOLDSROM ER ROM DER EN VANLIGVIS OPPHOLDER SEG PÅ DAGEN/KVELDEN (F.EKS. STUE, KJØKKEN, ARBEIDSROM)

JA ⇨ Bo22b

NEI ⇨ Bo23

Bo22b

Gjelder det enkelte rom eller alle rommene?

Alle

Noen av oppholdsrommene

Stilles til et delutvalg på 2000 personer

Bo23*

Vi ønsker nå opplysninger om oppvarmingsutstyr i boligen.
Har du/dere...

1a.

Elektriske ovner?

JA ⇨ 1b

NEI ⇨ 2a

1b.

Hvor mange?

Antall

- 2a. Elektrisk gulvvarme?
 JA ⇨ 2b
 NEI ⇨ 3a
- 2b. I hvor mange rom?
 ANTALL ROM.....
- 3a. Kombinert ovn for ved og olje/parafin?
 JA ⇨ 3b
 NEI ⇨ 4a
- 3b. Hvor mange?
 Antall
- 4a. Ovn for bare olje/parafin?
 JA ⇨ 4b
 NEI ⇨ 5a
- 4b. Hvor mange?
 Antall
- 5a. Vedovn, peisovn eller peis?
 JA ⇨ 5b
 NEI ⇨ 6a
- 5b. Hvor mange?
 Antall
- 6b. Egen sentralfyr?
 JA ⇨ 6c
 NEI ⇨ 7b
- 6c. Hvilke av følgende energikilder kan denne sentralfyren benytte?
 JA NEI
 Olje?
 Elektrisitet?
 Ved, flis eller pellets?
 Varmepumper (jord, berg, vann)

Nybygd og Nypris stilles hvis "bygd" på Bo10a

NyBygd

Vet du/dere omtrent hva oppvarmingsutstyret, eventuelt noe av utstyret kostet ?

JA ⇨ Nypris
 NEI ⇨ Brensel

NyPris

Hvis ja på Bo23-1a ⇨

Nyprisa

Kan du anslå samlet kostnad for...
elektriske ovner?
 KRONER

Hvis ja på Bo23-2a ⇨

Nyprisb

....gulvvarme?
 KRONER

Hvis ja på Bo23-3a ⇨

Nyprisc

....ved/olje/parafinovn?
 KRONER

Hvis ja på Bo23-4a ⇔
Nypris
....olje/parafinovn?
KRONER

Hvis ja på Bo23-5a ⇔
Nyprise
....vedovn/peisovn/peis?
KRONER

Hvis ja på Bo23-6b ⇔
Nyprisf
....egen sentralfyr?
KRONER

TIL INTERVJUER: KOSTNAD INKLUSIVE INNSTALLASJONSKOSTNADER

7f - endr3 stilles til de som ikke har bygd huset selv
7f

Har det vært noen endringer i beholdningen av oppvarmingsutstyr siden du/dere overtok boligen, ved at du/dere har anskaffet eller kvittet deg/dere med noe utstyr?
JA ⇔ Bo23-7g
NEI ⇔ Brensel

7g

Hva slags utstyr er dette?

1) ANSKAFFET

2) AVSKAFFET

- A. ELEKTRISKE OVNER
- B. ELEKTRISK GULVVARME
- C. KOMBINERT OVN FOR VED OG OLJE/PARAFIN
- D. OVN FOR OLJE/PARAFIN
- E. VEDOVN/PEISOVN/PEIS
- G. EGEN SENTRALFYR

For alle 1) unntatt egen sentralfyr
endr1

Hvor mange (utstyr) har du/dere anskaffet?

For alle 1) annet
endr2

Kan du anslå (samlet) kostnad(en) for (utstyret) ved kjøp?

For alle 2) unntatt egen sentralfyr
endr3

Hvor mange (utstyr) har du/dere kvittet deg/dere med?

El-1 og El-2 stilles til utvalgte IO i delutvalget på 2000 - IO bosatt i kommunene 106, 219, 230, 231, 0301, 520, 534, 538, 604, 605, 624, 706, 720, 821, 1001, 1102, 1103, 1121, 1124, 1201, 1221, 1235, 1432, 1445, 1503, 1504, 1519, 1601, 1702, 1703, 1804, 1805, 1860, 1901, 1902, 2012

El-1

Hvor mye elektrisitet har du/dere brukt i boligen de siste 12 månedene? Oppgi i kWh (kilowattimer), eventuelt i kroner dersom du synes det er enklere.

HUSHOLDNINGER SOM BETALER FOR ELEKTRISITET GJENNOM HUSLEIEN OPPGIR DETTE BELØPET, ELLER HELST KWH-ENE HVIS DE ER KJENT.

El-2

Hvilken kontraktstype har du / dere for levering av elektrisitet til boligen? Vanlig variabel-pris kontrakt, spotpriskontrakt (markedskontrakt) eller annen kontraktstype, f.eks. fastpriskontrakt? Vanlig kontrakt (H4)
Spotpriskontrakt (markedspriskontrakt)
Annen kontrakt (f.eks. 1-års, 2-års eller 3-års fastpriskontrakt)

HVIS IO NØLER: Sannsynligvis har du da det som før het HF - tror du det? HVIS NEI - VET IKKE

Stilles til de i utvalget på 2000 som bruker olje dvs. ja på Bo23 3a, eller 4a eller 6c-olje

FyrOlje

Vi vil gjerne vite hvor mye du/husholdningen har brukt av fyringsolje i boligen siste 12 måneder. Vi ber om du kan gi et anslag i liter.

Stilles til de i utvalget på 2000 som bruker parafin dvs. ja på Bo23-3a eller 4a

Parafin

Vi vil gjerne vite hvor mye du/husholdningen har brukt av parafin i boligen siste 12 måneder. Vi ber om du kan gi et anslag i liter.

Stilles til de som bruker ved dvs. ja på Bo23-3a,5a eller 6c-ved

VedForb

Vedforbruket er vanskelig å måle. Vi ber om at du forsøker å oppgi vedforbruket i boligen siste 12 måneder i sekker, favner eller kubikkmeter. Gjennomsnittlig sekkestørrelse er ca. 70 liter. EN FAVN ER 34 SEKKER.

Sekker

Favner

Kubikkmeter

VedAnt

Hvor mange ^VedTxt brukte du siste 12 måneder? DERSOM IO IKKE KAN SVARE. TRYKK ENTER

OPPFØLGING DERSOM IO IKKE KAN SVARE

oppf1

Kan du gi et intervall for forbruket i (MÅL) siste 12 måneder? f.eks. fra (MÅL) TIL (MÅL)?
INTERVALL

OPPFØLGING DERSOM IO FORTSATT IKKE KAN SVARE

oppf2

Kan du anslå omtrent hvor mye du/husholdningen har kjøpt (BRENSEL) for siste 12 måneder? GJELDER BARE BOLIGEN
KRONER

Til IO som har svart i sekker på c, (-oppf2)

VedGrat

Har denne veden vært gratis, dvs. har du/dere fått veden eller hugget den selv? REGN "NESTEN GRATIS" VED SOM GRATIS
JA/NEI

Stilles til hele delutvalget på 2000

Bo24a

For å få et bedre grunnlag for statistikk og forskning på energibruk ber vi om tillatelse til å innhente opplysninger fra elektrisitetsverket om elektrisitetsforbruk i husholdningens bolig for de siste avregningsperioder som dekker ett år. Opplysningene vil bli behandlet fortrolig og vil bare bli benyttet til forskning og statistiske formål. Gir du slik tillatelse?

JA/NEI

HVIS NEI - NEKTER IO BESTEMT? Tas ut i 2001

abonent

Hva er elektrisitetsabonnentens navn?
EVENTUELT: Hvem står strømregningen på?

AbNavn

HVA ER ELEKTRISITETSABONNENTENS NAVN?
TRYKK ENTER HVIS UTFYLT

Bo24f

Har husholdningen hatt mer enn én kraftleverandør siste 12 måneder?
JA ⇒ Everk1
NEI ⇒ Everk

Everk

Hva er nåværende elektrisitetsverks/kraftleverandørs navn?

Everk1

Hva er tidligere elektrisitetsverks/kraftleverandørs navn?

Oppgi alle kraftleverandører for de siste 12 måneder.

Hvis hustype 4 & 5 i Bo4

Bo25

Har du/dere terrasse eller annen oppholdsplass ute?
JA/NEI

Bo26

Er du daglig utsatt for støy fra gate/vei når du oppholder deg i boligen?
JA/NEI

Husholdningens økonomi

Hok11

Eier du/du eller noen i husholdningen en eller flere hytter eller fritidshus? Regn også med hytte/fritidshus som husholdningen eier sammen med andre

JA, ETT FRITIDSHUS ⇒ Hok12

JA, TO FRITIDSHUS ELLER FLERE ⇒ Hok12

NEI ⇒ Hok 18

Hok12

Hvilket år OVERTOK du/dere hytta/fritidsboligen /den første hytta/fritidsboligen?

Hok13

Hvor mye betalte du/dere for hytta/fritidsboligen? OPPGI BELØPET FOR HUSHOLDNINGENS DEL AV HYTTA/FRITIDSBOLIGEN. HVIS HELE ER ARV/GAVE BE IO ANSLÅ MARKEDSVERDI VED OVERTAKELSE

Hok14*

Hva vil du anslå verdien til i dag? ANSLÅ VERDI AV HUSHOLDNINGENS DEL AV HYTTA/FRITIDSHUSET.

MARKEDSVERDI I DAG _____ KRONER

KAN IKKE ANSLÅ VERDI

Til IO som har mer enn en hytte/fritidsbolig. Andre ⇒ hok18

HVIS IO HAR MER ENN TO HYTTTER/FRITIDSBOLIGER, SPØR OM DEN SOM ER MEST VERDT AV DE SOM ER IGJEN.

Hok15

Hvilket år overtok du/dere den andre hytta/fritidsboligen? HVIS IO HAR MER ENN TO HYTTTER/ FRITIDSBOLIGER, SPØR OM DEN SOM ER MEST VERDT AV DE SOM ER IGJEN

Hok16

Hvor mye betalte du/dere for hytta/fritidsboligen? OPPGI BELØPET FOR HUSHOLDNINGENS DEL AV HYTTA/FRITIDSBOLIGEN. HVIS HELE ER ARV/GAVE BE IO ANSLÅ MARKEDSVERDI VED OVERTAKELSE

Hok17*

Hva vil du anslå verdien til i dag? ANSLÅ VERDI AV HUSHOLDNINGENS DEL AV HYTTA/FRITIDSBOLIGEN.

MARKEDSVERDI I DAG _____ KRONER

KAN IKKE ANSLÅ VERDI

Hok18*

Eier husholdningen en eller flere andre boliger enn den du/dere bor i nå? Regn også med andre boliger som husholdningen eier sammen med andre.

JA, EN BOLIG ⇒ Hok19

JA, TO BOLIGER ELLER FLERE ⇒ Hok19

NEI ⇒ Hok25

Hok19

Hvilket år overtok du/dere boligen/den første boligen?

Hok20

Hvor mye betalte du/dere for boligen? OPPGI BELØPET FOR HUSHOLDNINGENS DEL AV BOLIGEN. HVIS HELE ER ARV/GAVE BE IO ANSLÅ MARKEDSVERDI VED OVERTAKELSE

Hok21*

Hva vil du anslå verdien til i dag? ANSLÅ VERDI AV HUSHOLDNINGENS DEL AV BOLIGEN.
MARKEDSVERDI I DAG _____ KRONER
KAN IKKE ANSLÅ VERDI

Til IO med mer enn en bolig i tillegg til den de bor i, Andre ⇨ hok25.

Hok22

Hvilket år ble den andre boligen anskaffet? HVIS IO HAR MER ENN TO BOLIGER UTENOM DEN DE BOR I, SPØR OM DEN SOM ER MEST VERDT AV DE SOM ER IGJEN.

Hok23

Hvor mye betalte du/dere for boligen? OPPGI BELØPET FOR HUSHOLDNINGENS DEL AV BOLIGEN. HVIS HELE ER ARV/GAVE BE IO ANSLÅ MARKEDSVERDI VED OVERTAKELSE

Hok24*

Hva vil du anslå verdien av boligen til i dag? ANSLÅ VERDI AV HUSHOLDNINGENS DEL AV BOLIGEN.
MARKEDSVERDI I DAG _____ KRONER
KAN IKKE ANSLÅ VERDI

Hok25

Eier husholdningen fritidsbåt som er større enn 16 fot? Regn også med fritidsbåter som du/dere eier sammen med andre.

Ja, husholdningen eier alene ⇨ Hok26

Ja, husholdningen eier sammen med andre ⇨ Hok26

Ja, eier både alene og sammen med andre ⇨ Hok26

Nei ⇨ Hok29

Hok26

Hvilket år ble båten anskaffet/den båten som har størst verdi for husholdningen anskaffet?

Hok27

Hvor mye betalte du/dere for båten / din/deres andel av båten? HVIS HELE ER ARV/GAVE BE IO ANSLÅ MARKEDSVERDI VED OVERTAKELSE

Hok28

Hva vil du anslå verdien av båten/din/deres andel til i dag?
MARKEDSVERDI I DAG _____ KRONER
KAN IKKE ANSLÅ VERDI

Hok29*

Fikk du/husholdningen din noen form for økonomisk hjelp eller bidrag i 2000 fra den nærmeste familien utenfor husholdningen for å dekke løpende utgifter? BARE HVIS SAMLET VERDI ER OVER 1000 KR

JA ⇨ Hok30

NEI ⇨ Hok31

Hok30

Hva anslår du samlet beløp til?
_____ KRONER

Hok31*

Fikk du/husholdningen din noen form for økonomisk hjelp eller bidrag i 2000 fra den nærmeste familien utenfor husholdningen for å dekke andre utgifter? BARE HVIS SAMLET VERDI ER OVER 1000 KR

JA ⇨ Hok32

NEI ⇨ Hok33

Hok32

Hva anslår du samlet beløp til?
_____ KRONER

Stilles bare til 2000 personer i omnibusutvalget:

HusInn

Hva vil du anslå husholdningens samlede brutto inntekt til i 2000? Rundt av til nærmeste 1000 kr. HAR IO PROBLEMER MED Å SVARE, BE OM SVAR I NÆRMESTE 10 000 KR. HVIS INGEN INNTEKT, MARKER MED 0.

PERSONLIG DEL

HELSE OG SOSIAL KONTAKT

Hel1

Spørsmålene som kommer nå er om helsen din. Hvordan vurderer du din egen helse sånn i sin alminnelighet. Vil du si den er svært god, god, verken god eller dårlig, dårlig eller svært dårlig?

Svært god

God

Verken god eller dårlig

Dårlig

Svært dårlig

Hel6a

Vi vil gjerne vite hvordan du har hatt det i det siste. Hvor stor del av tiden de siste 14 dagene har du...

følt deg opplagt og hatt overskudd? Er det...

hele tiden

mye av tiden

noe av tiden

ikke på noe tidspunkt

Hel6b

Hvor stor del av tiden de siste 14 dagene har du...

vært glad og tilfreds? Er det...

hele tiden

mye av tiden

noe av tiden

ikke på noe tidspunkt

Hel7a*

Jeg skal nå nevne en del vanlige plager. Har du de siste 14 dagene vært svært plaget, ganske plaget, litt plaget eller ikke plaget av... nervøsitet og indre uro?

svært plaget

ganske plaget

litt plaget

ikke plaget

Hel7b

Har du de siste 14 dagene vært svært plaget, ganske plaget, litt plaget eller ikke plaget av...

stadig å være redd eller engstelig?

svært plaget

ganske plaget

litt plaget

ikke plaget

Hel7c

Har du de siste 14 dagene vært svært plaget, ganske plaget, litt plaget eller ikke plaget av...

følelse av håpløshet med tanke på fremtiden?

svært plaget

ganske plaget

litt plaget

ikke plaget

Hel7d

Har du de siste 14 dagene vært svært plaget, ganske plaget, litt plaget eller ikke plaget av...

å være nedtrykt og tungsindig?

svært plaget

ganske plaget

litt plaget

ikke plaget

Hel7e

Har du de siste 14 dagene vært svært plaget, ganske plaget, litt plaget eller ikke plaget av...
å være mye bekymret eller urolig?
svært plaget
ganske plaget
litt plaget
ikke plaget

Stilles til IO 67 år og eldre

Hel9a

Har du på grunn av varige helseproblemer eller funksjonshemming svært vanskelig, vanskelig eller ikke vanskelig for å delta i foreningsliv?
svært vanskelig
noe vanskelig
ikke vanskelig

Hel9b

Har du på grunn av varige helseproblemer eller funksjonshemming svært vanskelig, vanskelig eller ikke vanskelig for å delta i andre fritidsaktiviteter?
svært vanskelig
noe vanskelig
ikke vanskelig

Hel9c

Har du på grunn av varige helseproblemer eller funksjonshemming svært vanskelig, vanskelig eller ikke vanskelig for å bruke offentlige transportmidler?
svært vanskelig
noe vanskelig
ikke vanskelig

Hel9d

Har du på grunn av varige helseproblemer eller funksjonshemming svært vanskelig, vanskelig eller ikke vanskelig for å bevege deg ut av boligen på egen hånd?
svært vanskelig
noe vanskelig
ikke vanskelig

Hel9e

Har du på grunn av varige helseproblemer eller funksjonshemming svært vanskelig, vanskelig eller ikke vanskelig for å gå i trapper?
svært vanskelig
noe vanskelig
ikke vanskelig

Hel9f

Har du på grunn av varige helseproblemer eller funksjonshemming svært vanskelig, vanskelig eller ikke vanskelig for å få kontakt med eller snakke med andre mennesker?
svært vanskelig
noe vanskelig
ikke vanskelig

Hel9g

Har du på grunn av varige helseproblemer eller funksjonshemming hatt svært vanskelig, vanskelig eller ikke vanskelig for å finne en jobb?
svært vanskelig
noe vanskelig
ikke vanskelig

Hel10a

Kan du uten hjelp av andre klare... dagligvareinnkjøp?
JA/NEI

Hel10b

Kan du uten hjelp av andre klare... vask og rengjøring av bolig?
JA/NEI

Hel10c

Kan du uten hjelp av andre klare... av- og påkledning?

JA/NEI

Hel10d

Kan du uten hjelp av andre klare... å besøke slekt og venner på bostedet?

JA/NEI

LEGETJENESTER

Til alle

Så kommer vi til noen spørsmål om legetjenester

Leg1*

Har du fast allmennlege, bedriftslege, skolelege eller har du fast legespesialist utenfor sykehus eller har du fast legespesialist på sykehus som du bruker når du trenger legehjelp? MULIG MED FLERE SVAR HER, ALTSÅ LOV Å SETTE FLERE KRYSS

1. NEI
2. JA, FAST ALLMENNLEGE, BEDRIFTSLEGE, SKOLELEGE
3. JA, FAST LEGESPESIALIST UTENFOR SYKEHUS
4. JA, FAST LEGESPESIALIST PÅ SYKEHUS

Stilles til alle som fikk Leg1

Leg2

Ønsker du å ha en fast allmennlege å forholde deg til, eller ønsker du å bruke flere leger?

1. ØNSKER EN FAST ALLMENNLEGE
2. ØNSKER Å BRUKE FLERE ALLMENNLEGER

Leg3

Spiller det noen rolle for deg om allmennlegen er mann eller kvinne?

1. JA, VIL HELST HA KVINNELIG LEGE
2. JA, VIL HELST HA EN MANNLIG LEGE
3. NEI

Leg4a*

Har du i dag faste avtaler med allmennlege om kontroller av egen helse, avtaler som gjelder uavhengig av om du er syk eller ikke?

1. JA ⇒ Leg4b
2. NEI ⇒ Leg5a

Hvis ja på Leg4a

Leg4b

Hvor mange kontroller har du vært på de siste 12 månedene?

ANTALL KONTROLLER DE SISTE 12 MÅNEDENE

Leg5a

Har du vært hos eller hatt besøk av allmennlege i løpet av de siste 12 månedene på grunn av egen sykdom? Du skal ikke ta med faste avtaler om kontroll av egen helse.

1. JA ⇒ Leg5b
2. NEI ⇒ Leg8

Hvis ja på Leg5a

Leg5b

Omtrent hvor mange ganger har du i løpet av de siste 12 månedene vært hos eller hatt besøk av allmennpraktiserende lege på grunn av egen sykdom?

ANTALL BESØK HOS ALLMENNPRAKTISERENDE LEGE DE SISTE 12 MÅNEDENE

Leg5c*

Hvis ett besøk:

Var du hos eller fikk du besøk av lege fordi du trengte øyeblikkelig hjelp?

Hvis flere besøk:

Var noen av besøkene fordi du trengte øyeblikkelig hjelp?

1. Ja
2. Nei

Hvis ja på Leg5c og flere enn ett besøk på Leg5b:

Leg5d*

Hvor mange av besøkene var på grunn av øyeblikkelig hjelp?
ANTALL BESØK HOS ALLMENNPRAKTISERENDE LEGE DE SISTE 12 MÅNEDENE PÅ
GRUNN AV ØYEBLICKELIG HJELP

HVIS IO BOR ALENE OG HAR HATT BEHOV FOR ØYEBLICKELIG HJELP (JA PÅ LEG5C):
FORTSETT MED LEG8C ETTER FØLGENDE INTRODUKSJONSTEKST:

- Vi skal nå stille noen spørsmål om øyeblikkelig hjelp. Vi ber deg
svare for siste gang du hadde behov for øyeblikkelig hjelp.

Hvis IO bor sammen med andre:

Leg8a*

Har noen i din husholdning du i løpet av de siste 12 månedene hatt
behov for øyeblikkelig hjelp i forbindelse med sykdom?
1. NEI - HVIS JA PÅ Leg5c, GÅ TIL Leg8c, HVIS NEI GÅ TIL Leg6a
2. Ja - Leg8b

Leg8b*

Vi skal nå stille noen spørsmål om øyeblikkelig hjelp. Vi ber deg
svare for siste gang noen i din husholdning hadde behov for
øyeblikkelig hjelp. Hvem i husholdningen gjaldt dette?
1. DEG SELV (KODES AUTOMATISK UT FRA LEG5C)
2. FOR BARN
3. FOR ANDRE FAMILIEMEDLEMMER

Hvis ja på Leg5c og Leg8a:

Leg8c

Hvor fikk du den hjelpen du/de trengte?
1. LEGEVAKT
2. MIN/VÅR FASTE LEGE
3. EN TILFELDIG LEGE JEG HAR VÆRT HOS FØR
4. EN HELT TILFELDIG LEGE

Hvis svaralt. 2,3 eller 4 på 8c:

Leg8e

Opplevde du at det var lett å få hjelp?
1. JA
2. NEI

Hvis svaralt. 3 eller 4 på 8c:

Leg8f

Måtte du ringe flere leger før du/de fikk hjelp?
1. JA
2. NEI

Leg8d

Fikk du/de hjelp av legen:
1. samme dag
2. neste dag
3. eller etter flere dager?

Stilles hvis kontakt med lege (Leg5a=1)

Leg7a

Har du de siste 12 månedene bestilt time hos allmennlege på grunn av
egen sykdom? Ikke regn med situasjoner der du trengte øyeblikkelig
hjelp
1. JA ⇒ Leg7b
2. NEI

Leg7b

Hvor mange dager måtte du vente på å få time sist gang du bestilte?
(ANTALL DAGER)

Stilles hvis kontakt med lege (Leg5a=1)

Leg6a

Er du blitt henvist til spesialist av din allmennlege i løpet av de
siste 12 månedene?
1. JA ⇒ Leg6b
2. NEI

Leg6b

Hvor mange ganger er du blitt henvist til spesialist av allmennlege?
ANTALL

Leg9a

Er din faste allmennlege mann eller kvinne? (SVARTE 2 på leg1. HVIS BÅDE FAST ALLMENNLEGE OG SPESIALIST, TA UTG. PUNKT I ALLMENNLEGEN)

1. MANN
2. KVINNE

Leg9c

Arbeider den legen du regner som din faste:

1. alene
2. sammen med en kollega
3. i et legesenter med flere leger

Hvis IO ikke har fast lege (leg1=1)

Leg10a

Var den legen du brukte sist en mann eller en kvinne?:

1. MANN
2. KVINNE

Leg10c

Arbeidet han/hun:

1. alene
2. sammen med en kollega
3. i et legesenter med flere leger

Hvis 2 på Leg1 og 1 på Leg5a:

Vi vil nå at du skal oppgi ditt syn på din allmennlege og hans eller hennes legekontor de siste 12 måneder på en skala fra dårlig til utmerket, der 1 er dårlig og 5 er utmerket.

Leg11

Hva er ditt syn på din allmennlege når det gjelder å gi deg følelsen av at du får nok tid når du er hos legen?

1. DÅRLIG
- 2.
- 3.
- 4.
5. UTMERKET

Hvis 2 på Leg1 og 1 på Leg5a:

Leg12

Hva er ditt syn på din allmennlege når det gjelder å ta deg med på avgjørelser om hva som skal gjøres av medisinske tiltak?

1. DÅRLIG
- 2.
- 3.
- 4.
5. UTMERKET

ULØNNET OG LØNNET ARBEID

Nå kommer det en del spørsmål om ulønnet og lønnet arbeid.

Til personer 18-66 år. Andre ⇔ Arb1

Arb0

En nedsettelse av den ukentlige arbeidstiden ville medføre at den enkelte får mer fritid. Vi tenker på noen få timer nedsatt arbeidstid uten at lønnen går ned. Hva tror du at du ville bruke slik økt fritid til? (HVIS FLERE, OPPGI DE TRE VIKTIGSTE)

Ville du først og fremst bruke den ekstra fritiden til...

1. ..utdanning/arbeid
2. ..hobbier/fritidsaktiviteter
3. ..familie og venner
4. ..husarbeid/vedlikehold eller
5. ..andre ting?

SpsArb05

Spesifiser hvilke andre ting du ville bruke tiden til.....

Arb1

Omtrent hvor mange timer per uke bruker du vanligvis til husarbeid? Som husarbeid regner vi matlaging, rengjøring, vask og stell av tøy m.v., men ikke pass av barn, syke o.l. TID TIL INNKJØP AV MATVARER REGNES IKKE MED.

UNDER 5 TIMER,
5-9 TIMER,
10-19 TIMER,
20-29 TIMER,
30 TIMER OG OVER

Til kvinner med barn født 1990 eller senere (0-10 år)

Arb2

Vi har fått opplyst at du har barn under 11 år.
Har barnet/noen av barna regelmessig tilsyn av andre enn foreldre/foresatte? Regn med alle former for regelmessig tilsyn, også ubetalt og betalt privat tilsyn og skolefritidsordning.
JA ⇨ Arb3
NEI ⇨ Arb4

Arb3

Hvor mange timer i uka har dere slikt tilsyn til barnet/det barnet som har tilsyn kortest tid?
ANTALL TIMER PR. UKE

Til alle

Arb4

Har du i det daglige tilsyn med eller gir ekstra stell eller hjelp til noen med varig sykdom, funksjonshemming eller høy alder? NESTE SETNING LESES BARE I FLERPERSONHUSHOLDNING. Vi tenker på ulønnet hjelp til noen i og/eller utenfor husholdningen.
Ja, i husholdningen ⇨ Arb5
Ja, utenfor husholdningen ⇨ Arb6
Ja, både i og utenfor husholdningen ⇨ Arb5
Nei ⇨ Arb7

Hvis i husholdning og hvis både i og utenfor husholdning.

Arb5

Omtrent hvor mange timer i uken gir du vanligvis slikt tilsyn eller hjelp til noen i husholdningen?
ANTALL TIMER TILSYN/HJELP I UKEN

Hvis utenfor husholdning og hvis både i og utenfor husholdning.

Arb6

Omtrent hvor mange timer i uken gir du vanligvis slik tilsyn eller hjelp til noen utenfor husholdningen?
ANTALL TIMER TILSYN/HJELP I UKEN

Til personer under 60 år

Arb7

Går du på skole eller studerer, vanligvis i 10 timer eller mer per uke?
JA ⇨ Arb13
NEI ⇨ Hvis mann under 26 år ⇨ Arb8, Andre ⇨ Arb9

Til menn under 26 år

Arb8

Er du inne til 1.gangs militær- eller sivilarbeidstjeneste?
JA/NEI

Til personer 16-29 år som ikke studerer/går på skole

Arb9

Søkte du i 2000 på en eller flere utdanninger?
JA ⇨ Arb10
NEI ⇨ Arb11

Arb10

Hvilken type utdanning søkte du på? HVIS FLERE UTDANNINGER, VELG DEN IO SELV PRIORITERTE

Til IO i alderen 16-29 år. Andre ⇨ arb13

Arb11

Har du planer om å søke på en utdanning de nærmeste par årene?
JA ⇨ Arb12
NEI ⇨ Arb13

Arb12

Hvilken type utdanning har du planer om å søke på?

Til IO under 70 år

Arb13

Utførte du inntektsgivende arbeid i minst 1 time i forrige uke? Regn også med arbeid som familiemedlem uten fast avtalt lønn på gårdsbruk, i forretning og i familiebedrift ellers.

JA ⇨ Arb16

NEI ⇨ Arb14

Arb14

Har du inntektsgivende arbeid som du var midlertidig borte fra i forrige uke? IO I LØNNET PERMISJON FALLER INN UNDER JA

JA ⇨ Arb16

NEI ⇨ Arb44

Arb16

Hvor arbeidet du hovedsakelig denne uka/hvor arbeider du til vanlig? Vi ønsker navnet på bedriften.

ARBEIDSSTEDETS NAVN

Arb17

Hva er adressen til bedriften?

Arb18

Hva er postadressen til bedriften?

Arb19

Hva slags virksomhet drives i bedriften?

VIRKSOMHETENS ART

K

OmnArb4

VIS KORT 2. VED TELEFONINTERVJU, LES SVARALTERNATIVENE OM NØDVENDIG Hvilken av disse næringene tilhører denne virksomheten?

HVIS DERE IKKE FINNER NOE SOM PASSER BLANT SVARALTERNATIVENE

NEDENFOR, MARKER MED 9 FOR ANNEN NÆRING OG SKRIV INN HVILKET I NESTE SPØRSMÅL.

Jordbruk, skogbruk	0
Fiske, fangst	1
Håndverk, industri, bergverk, bygg og anlegg	2
Handel, bank, forsikring	3
Privat tjenesteyting, f eks hotell, restaurant, Frisør, rengjøring.	4
Luft-, sjø- og landtransport, post, telegraf, telefon	5
Offentlig administrasjon i kommune, fylke eller stat	6
Undervisning, forskning	7
Offentlig tjenesteyting, politi, forsvar, helsevesen, kirker	8
ANNEN NÆRING	9

Bare til omnibusutvalget:

OmnArb4Sp

Hvilken annen næring er dette?

Bare til omnibusutvalget:

OmnArb5

Hva er ditt hovedyrke i denne virksomheten?

Arb21

Hvor mange sysselsatte er det i (NAVN PÅ BEDRIFT)?

UNDER 5 PERSONER

5- 9 PERSONER

10- 19 PERSONER

20- 49 PERSONER

50- 99 PERSONER

100-199 PERSONER

200 ELLER FLERE

VARIERER

Arb22

Er det et personlig eid firma, aksjeselskap, organisasjon, kommunal, fylkeskommunal eller statlig virksomhet?

Personlig eid

Aksjeselskap, organisasjon

Kommunal virksomhet

Fylkeskommunal virksomhet

Statlig virksomhet

Arb23

Spørsmålene som kommer nå gjelder hovedyrket ditt. Arbeider du som ansatt, som selvstendig, eller som familiemedlem uten fast avtalt lønn?

Ansatt
Selvstendig
Familiemedlem

Arb25

Hva er yrket ditt i denne bedriften? SKRIV INN YRKE SÅ DETALJERT SOM MULIG

YKESKODE
ALFANUMERISK YKESKODE

SpsArb25

SPESIFISERING AV ARBEIDSOPPGAVER

Bare til omnibusutvalget:

OmnArb5b

Har du en ledende stilling?

Ykrlengd

Hvor mange år i alt har du hatt ditt nåværende yrke? HVIS IO HAR HATT AVBRUDD I YRKESKARRIÆREN SKAL ALLE ÅR I DETTE YRKET TELLES MED.

Arb27

Hvilket år begynte du i denne bedriften? HVIS IO HAR ARBEIDET DER I FLERE PERIODER, SKRIV DET ÅRET DA IO BEGYNTE SISTE GANG

Arb28

Hvor mange timer pr. uke arbeider du vanligvis i ditt hovedyrke? Regn også med betalte overtidstimer. HALVE TIMER RUNDES OPPOVER (F.EKS. 37,5 TIMER REGISTRERES SOM 38)

Arb30 - Arb36 bare til ansatte

Arb30

Er denne arbeidstiden den som passer deg best, eller skulle kortere eller lengre arbeidstid passe deg bedre? Vi tenker oss da at lønnen minker eller øker i tilsvarende grad.

Nåværende arbeidstid passer best
Kortere arbeidstid passer best
Lengre arbeidstid passer best

Arb31a-Arb31b Hvis ukentlig arbeidstid mindre enn 32 timer

Arb31a

Nå følger noen begrunnelser for å arbeide mindre enn heltid. Hvilket av følgende utsagn stemmer best med din situasjon? VIS KORT 3. VED TELEFONINTERVJU, LES SVARALTERNATIVENE.

1. Ønsker ikke å arbeide lenger ⇒ Arb31b
2. Ønsker å arbeide lenger, men får ikke jobb med lengre arbeidstid ⇒ Arb32
3. Ønsker å arbeide lenger, men kan ikke arbeide flere timer i nåværende jobb ⇒ Arb32
4. Andre grunner ⇒ Arb31b

Arb31b

Har noen av følgende forhold betydning for at du arbeider mindre enn heltid? VIS KORT 4. VED TELEFONINTERVJU, LES SVARALTERNATIVENE. FLERE SVAR KAN AVMERKES.

1. Er i utdanning eller under opplæring
2. Husarbeid, omsorg for barn eller andre
3. Egen helse, funksjonshemming
4. Jobben er for slitsom
5. Har flere jobber
6. Andre grunner

Arb32

Hvilken av følgende arbeidstidsordninger har du vanligvis? VIS KORT 5. VED TELEFONINTERVJU, LES SVARALTERNATIVENE.

- 1 Dagarbeid (mellom kl 0600 og 1800)
- 2 Arbeid som starter før 0600 og slutter før 1800
- 3 Arbeid som starter i vanlig dagtid, men slutter etter kl 1800
- 4 Fast kveldsarbeid (mellom kl 1800 og 2200)
- 5 Fast nattarbeid (mellom kl 2200 og 0600)

6 2-skiftsarbeid
7 3-skiftsarbeid, helkontinuerlig
8 3-skiftsarbeid, døgnkontinuerlig
9 Turnusordning
ANNEN ARBEIDSORDNING

Arb33

Har du fast eller midlertidig ansettelse i den jobben du har nå? Med midlertidig ansettelse menes at den er tidsbegrenset.
Fast, ikke tidsbegrenset ⇨ Echp1
Midlertidig ⇨ Arb34

Arb34

Er du ansatt...
HVIS FLERE KODER ER AKTUELLE, VELGES DEN MED LAVEST TALLVERDI
...på arbeidsmarkedstiltak,
...i et engasjement, eller prosjektansatt,
...som ekstrahjelp (TIMELØNNET, SESONGARBEID),
...som vikar,
...som lærling, praktikant (STIPENDIAT) eller
...annet
PÅ PRØVETID

Endr1-2 stilles til alle sysselsatte bortsett fra de som har skiftet arbeidsplass/yrke i løpet av de siste 12 måneder

Endr1

Har du i din nåværende jobb i løpet av de siste 12 måneder fått ny type arbeidsoppgaver?
JA/NEI

Endr2

Har du i din nåværende jobb i løpet av de siste 12 måneder tatt i bruk nye systemer, f.eks. for styring av produksjon/tjenester, for kundebehandling eller for regnskap?
JA/NEI

Arb35

Vi vil gjerne vite omtrent hvor mye du har i bruttolønn for dette arbeidet, det vil si før skatt og andre fradrag er trukket fra.
Er det greiest for deg å oppgi dette pr. time, pr. uke, pr. 14. dag, pr måned, eller kanskje pr. år?
Pr time
Pr uke
Pr 14. dag
Pr måned
Pr år

Arb36

Hvor mye har du i lønn pr time/uke/14.dag/måned/år før skatt og andre fradrag er trukket fra. HVIS IKKE OPPGITT PR. TIME: Ta med eventuell overtidbetaling ER DET VANSKELIG Å SVARE - FORSØK Å FÅ TIL ET ANSLAG! LØNNA SKAL TILSVARE DET TIMETALLET SOM BLE OPPGITT I ARB28

Til de som begynte før 2000

Arb37

Hadde du samme ukentlige arbeidstid som nå i 2000?
JA ⇨ Arb40
NEI ⇨ Arb39

Til de som begynte i 2001

Arb38

Hadde du noen form for inntektsgivende arbeid i 2000?
JA ⇨ Arb39
NEI ⇨ Arb44

Hvis nei på Arb37 eller ja på Arb38

Arb39

Hva var gjennomsnittlig arbeidstid pr. uke i 2000? Regn med betalt overtidarbeid.

Arb40

Hvor mange uker med inntektsgivende arbeid hadde du i 2000? Regn med alt inntektsgivende arbeid, også ferie og permisjon med lønn og sykdom med lønn.

Arb41

Hadde du inntekt av både lønnsarbeid og selvstendig virksomhet i 2000? Som selvstendig virksomhet regner vi også arbeid som familiemedlemmer utfører uten fast avtalt lønn på gårdsbruk, i forretning og familiebedrift ellers.

JA ⇒ Arb42

NEI ⇒ Arb44

Arb42

Hvor mange timer gikk med til selvstendig virksomhet totalt i 2000?
(DET ER OK MED ET ANSLAG)

Spm 44-55c stilles bare til tidl. frafall

Arb44

Hvilket år begynte du i din første jobb som varte i minst 6 mnd og hvor har du jobbet minst 20 timer i uka? REGN IKKE MED FERIEJOBBER OG KORTERE JOBBER VED SIDEN AV SKOLEGANG/STUDIER
..... ÅRSTALL

HAR ALDRI HATT SÅ MYE JOBB ⇒ KVINNER MED BARN ⇒ Arb50 ⇒ ALLE MENN OG KVINNER UTEN BARN ⇒ Ami3a

Til alle menn 16-66 år og kvinner 16-66 år uten barn og har hatt en første jobb

Arb46

Vi vil gjerne ha en oversikt over yrkesaktiviteten din etter at du begynte i din første jobb. Har du vært yrkesaktiv stort sett hele tiden eller har du hatt yrkesavbrudd på 6 måneder eller mer i denne perioden. Regn ikke med avbrudd på grunn av verneplikt (MENN), lønnet sykefravær eller lønnet permisjon.

YRKESAKTIV NESTEN HELE TIDEN ⇒ Ami1

HATT AVBRUDD ⇒ Arb48

Til kvinner 16-66 år som har barn og har hatt en første jobb

Arb47

Vi vil gjerne ha en oversikt over yrkesaktiviteten din etter at du begynte i din første jobb til du fikk (ansvar for) det første barnet ditt. Har du vært yrkesaktiv stort sett hele tiden eller har du hatt yrkesavbrudd på 6 måneder eller mer i denne perioden. Regn ikke med avbrudd på grunn av fødsel, lønnet sykefravær eller lønnet permisjon.

YRKESAKTIV NESTEN HELE TIDEN ⇒ Arb49

HATT AVBRUDD ⇒ Arb48

FØRSTE BARN FØR FØRSTE JOBB ⇒ Arb50

Arb48

For hvert enkelt yrkesavbrudd på 6 måneder eller mer ønsker vi å vite hvilket år det begynte. Vi vil også gjerne vite hvor lenge avbruddet varte og årsaken til at du hadde yrkesavbrudd. Hvis du hadde mer enn ett avbrudd, begynn med det første.

Husker du hvilket år avbruddet begynte?

Hvor mange år varte dette avbruddet?

Hvor mange måneder varte dette avbruddet?

Hva var årsaken til avbruddet?

Hadde du flere yrkesavbrudd før du fikk (ansvar for) ditt første barn?

SAMME SPØRSMÅL STILLES FOR HVERT AVBRUDD.

FRA
ÅR

VARIGHET
ÅR MND

ÅRSÅK

1. YRKESAVBRUDD
2. YRKESAVBRUDD

10.

Koder for viktigste årsak

1	Utdanning
2	Omsorgsoppgaver
3	Attføring, sykdom uten lønn
4	Arbeidsledig, permittert uten lønn
5	Husarbeid
6	Annet

Stilles til kvinner 16-66 år med barn. Andre ⇨ Amil

Arb49

Har du etter at du begynte i din første jobb og fram til du fikk (ansvar for) ditt første barn arbeidet hovedsakelig heltid, hovedsakelig deltid eller omtrent like mye heltid og deltid? Se bort fra perioder med eventuelle avbrudd i yrkeskarrieren.
Hovedsakelig heltid
Hovedsakelig deltid
Omtrent like mye heltid og deltid

Arb50

Når fødte/fikk du ansvar for barnet/ditt første barn?
MND ÅR

Arb50a

Hadde du jobb da du fødte/overtok ansvaret for barnet/det første barnet?
JA/NEI

Arb50b

Hadde du betalt permisjon i forbindelse med denne fødselen/med at du overtok ansvaret for dette barnet?
JA/NEI

Arb51a

(ETT BARN) Har du vært yrkesaktiv etter at du fikk barn/fikk ansvaret for barnet?
(TO ELLER FLERE BARN) Var du yrkesaktiv mellom første og andre barn?
JA ⇨ Arb51b
NEI ⇨ Arb52a

Arb51b

Hvor gammelt var barnet/det første barnet ditt da du begynte å jobbe?
ÅR..... MND.....

Arb51c

Omtrent hvor mange timer pr. uke arbeidet du da du begynte å jobbe?
TIMER PR. UKE

Hvis IO har to eller flere barn. Andre ⇨ Amila

Arb52

Når fødte/fikk du ansvar for det andre barnet ditt?
ÅR MND

Arb52a

Hadde du jobb da du fødte/overtok ansvaret for barnet/det andre barnet ditt?
JA/NEI

Arb52b

Hadde du betalt permisjon i forbindelse med denne fødselen/med at du overtok ansvaret for dette barnet?
JA/NEI

Arb53a

(TO BARN) Har du vært yrkesaktiv etter at du fikk det andre barnet ditt/fikk ansvaret for det andre barnet ditt?
(TRE ELLER FLERE BARN) Var du yrkesaktiv mellom andre og tredje barn?
JA ⇨ Arb53b
NEI ⇨ Arb54a

Arb53b

Hvor gammelt var det andre barnet ditt da du begynte å jobbe?
ÅR..... MND.....

Arb53c

Omtrent hvor mange timer pr. uke arbeidet du da?
TIMER PR. UKE

Til de med tre eller flere barn. Andre ⇨ Amila

Arb54

Når fødte/fikk du ansvar for det tredje barnet ditt?
ÅR MND

Arb54a

Hadde du jobb da du fødte/overtok ansvaret for det tredje barnet ditt?
JA/NEI

Arb54b

Hadde du betalt permisjon i forbindelse med denne fødselen/med at du overtok ansvaret for dette barnet?
JA/NEI

Arb55

(TRE BARN) Har du vært yrkesaktiv etter at du fikk det tredje barnet ditt/fikk ansvaret for det tredje barnet ditt?
(FIRE ELLER FLERE BARN) Var du yrkesaktiv mellom tredje og fjerde barn?
JA ⇨ Arb55b
NEI ⇨ Amila

Arb55b

Hvor gammelt var det tredje barnet ditt da du begynte å jobbe?
ÅR..... MND.....

Arb55c

Omtrent hvor mange timer pr. uke arbeidet du da?
TIMER PR. UKE

ARBEIDSMILJØ

Spm. om arbeidsmiljø stilles til alle sysselsatte under 67 år

Ami3a

Så har vi noen spørsmål om fysisk arbeidsmiljø.
Er du i ditt daglige arbeid utsatt for...
- Så sterk støy at man må stå inntil hverandre og rope for å bli hørt?
JA ⇨ Ami3b
NEI ⇨ Ami3c

Ami3b

Kan du anslå hvor stor del av arbeidsdagen? VIS KORT 6. VED TELEFONINTERVJU, LES SVARALTERNATIVENE.
nesten hele tiden
ca 3/4 av tiden
ca halvdelen av tiden
ca 1/4 av tiden
svært liten del av tiden

Ami31c

Er du i ditt daglige arbeid utsatt for...
- Vibrasjoner (fra håndverktøy, traktor eller annen arbeidsmaskin)?
JA ⇨ Ami3d
NEI ⇨ Ami3e

Ami3d

Kan du anslå hvor stor del av arbeidsdagen? VIS KORT 6. VED TELEFONINTERVJU, LES SVARALTERNATIVENE.
nesten hele tiden
ca 3/4 av tiden
ca halvdelen av tiden
ca 1/4 av tiden
svært liten del av tiden

Ami3e

Er du i ditt daglige arbeid utsatt for...

- Varme, dvs. ca 28 grader eller mer?

JA ⇨ Ami3f

NEI ⇨ Ami3g

Ami3f

Kan du anslå hvor stor del av arbeidsdagen? VIS KORT 6. VED TELEFONINTERVJU, LES SVARALTERNATIVENE.

nesten hele tiden

ca 3/4 av tiden

ca halvdelen av tiden

ca 1/4 av tiden

svært liten del av tiden

Ami3g

Er du i ditt daglige arbeid utsatt for...

- dårlig inneklime i form av trekk, tørr luft, dårlig ventilasjon eller dårlig inneklime ellers?

JA ⇨ Ami3h

NEI ⇨ Ami3i

Ami3h

Kan du anslå hvor stor del av arbeidsdagen? VIS KORT 6. VED TELEFONINTERVJU, LES SVARALTERNATIVENE.

nesten hele tiden

ca 3/4 av tiden

ca halvdelen av tiden

ca 1/4 av tiden

svært liten del av tiden

Ami3i

Er du i ditt daglige arbeid utsatt for...

- Hudkontakt med rengjøringsmidler eller hudirriterende stoffer?

JA ⇨ Ami3j

NEI ⇨ Ami4a

Ami3j

Kan du anslå hvor stor del av arbeidsdagen? VIS KORT 6. VED TELEFONINTERVJU, LES SVARALTERNATIVENE.

nesten hele tiden

ca 3/4 av tiden

ca halvdelen av tiden

ca 1/4 av tiden

svært liten del av tiden

Ami4a

Kan du i ditt daglige arbeid tydelig se i luften eller lukte...

- Mineralstøv, metallstøv eller organisk støv eller gasser eller damper?

JA, METALLSTØV, -RØYK ELLER TÅKE ELLER SVEISERØYK

JA, MINERALSTØV, F.EKS. STEN-, SEMENT-, ASBEST- ELLER MINERALULLSTØV

JA, ORGANISK STØV, F.EKS. F.EKS. FRA TEKSTIL, TRE, MEL ELLER DYR

JA, GASSER/DAMPER, F.EKS. FRA OPPLØSNINGSMIDLER, AMMONIAK, SALTSYRE, KLOR, FORMALDEHYD, HET VANNDAMP

NEI, INGEN AV DISSE ⇨ Ami4g

JA ⇨ Ami4b

NEI ⇨ Ami4g

Ami4b

Kan du anslå hvor stor del av arbeidsdagen du kan det? VIS KORT 6. VED TELEFONINTERVJU, LES SVARALTERNATIVENE.

nesten hele tiden

ca 3/4 av tiden

ca halvdelen av tiden

ca 1/4 av tiden

svært liten del av tiden

Ami4g

Kan du i ditt daglig arbeid tydelig se i lufta eller lukte...

- Tobakksrøyk fra andres røyking?

JA ⇨ Ami4h

NEI ⇨ Ami5a

Ami4h

Kan du anslå hvor stor del av arbeidsdagen du kan det? VIS KORT 6.
VED TELEFONINTERVJU, LES SVARALTERNATIVENE.

nesten hele tiden

ca 3/4 av tiden

ca halvdelen av tiden

ca 1/4 av tiden

svært liten del av tiden

Ami5a

- Må du sitte på huk eller stå på knærne når du arbeider?

JA ⇨ Ami5b

NEI ⇨ Ami5c

Ami5b

Kan du anslå hvor stor del av arbeidsdagen du gjør dette? VIS KORT 6.
VED TELEFONINTERVJU, LES SVARALTERNATIVENE.

nesten hele tiden

ca 3/4 av tiden

ca halvdelen av tiden

ca 1/4 av tiden

svært liten del av tiden

Ami5c

- Arbeider du med hendene løftet i høyde med skuldrene eller høyere?

JA ⇨ Ami5d

NEI ⇨ Ami5e

Ami5d

Kan du anslå hvor stor del av arbeidsdagen du gjør dette? VIS KORT 6.
VED TELEFONINTERVJU, LES SVARALTERNATIVENE.

nesten hele tiden

ca 3/4 av tiden

ca halvdelen av tiden

ca 1/4 av tiden

svært liten del av tiden

Ami5e

- Arbeider du i framoverbøyde stillinger uten å støtte deg med hendene eller armene?

JA ⇨ Ami5f

NEI ⇨ Ami5g

Ami5f

Kan du anslå hvor stor del av arbeidsdagen du gjør dette? VIS KORT 6.
VED TELEFONINTERVJU, LES SVARALTERNATIVENE.

nesten hele tiden

ca 3/4 av tiden

ca halvdelen av tiden

ca 1/4 av tiden

svært liten del av tiden

Ami5g

- Arbeider du i andre stillinger som gir deg konstant belastning på ryggen?

JA ⇨ Ami5h

NEI ⇨ Ami5i

Ami5h

Hvor stor del av arbeidsdagen gjør du dette? VIS KORT 6. VED
TELEFONINTERVJU, LES SVARALTERNATIVENE.

nesten hele tiden

ca 3/4 av tiden

ca halvdelen av tiden

ca 1/4 av tiden
svært liten del av tiden

Ami5i

- Arbeider du med gjentatte og ensidige bevegelser?

JA ⇨ Ami5j

NEI ⇨ Ami6

Ami5j

Hvor stor del av arbeidsdagen gjør du dette? VIS KORT 6. VED TELEFONINTERVJU, LES SVARALTERNATIVENE.

nesten hele tiden

ca 3/4 av tiden

ca halvdelen av tiden

ca 1/4 av tiden

svært liten del av tiden

Ami6

Må du daglig løfte noe som veier mer enn 20 kg, og i tilfelle hvor mange ganger pr. dag?

JA, MINST 20 GANGER HVER DAG ⇨ Ami9a

JA, 5-19 GANGER ⇨ Ami9a

JA, 1-4 GANGER ⇨ Ami9a

NEI ⇨ Ami7

Ami7

Må du daglig løfte noe som veier mer enn 10 kg, og i tilfelle hvor mange ganger pr. dag?

JA, MINST 20 GANGER HVER DAG ⇨ Ami9a

JA, 5-19 GANGER ⇨ Ami9a

JA, 1-4 GANGER ⇨ Ami9a

NEI ⇨ Ami7

I hvilken grad er arbeidet ditt styrt av...

Ami9a

...arbeidskamerater/kolleger? Vil du si i høy grad, i noen grad, eller i liten grad eller ikke i det hele tatt.

Ami9b

...kunder, klienter, elever eller lignende? Vil du si i høy grad, i noen grad, eller i liten grad eller ikke i det hele tatt.

Ami9c

...maskiner, teknisk utstyr eller samlebånd? Vil du si i høy grad, i noen grad, eller i liten grad eller ikke i det hele tatt.

Ami10b

VIS KORT 7. VED TELEFONINTERVJU, LES SVARALTERNATIVENE.

Kan du selv bestemme når du vil ta pauser fra arbeidet; f.eks. for å puste ut eller strekke på bena? Anslå i så fall hvor stor del av tiden?

nesten hele tiden

ca ¾ av tiden

ca halvdelen av tiden

ca ¼ av tiden

sjelden eller aldri

Ami10c

Opplever du omtrent daglig arbeidet ditt som en psykisk påkjenning, og vil du i tilfelle si i stor grad eller i noen grad?

Ja, i stor grad

Ja, i noen grad

Nei

Ami11a - Ami12d til ansatte. Andre ⇨ Ami13a

Ami11a

Passer det svært godt, godt, mindre godt eller dårlig for arbeidet ditt..

- at det vanligvis ikke er tid til å utføre arbeidsoppgavene på en skikkelig måte?

Svært godt

Godt

Mindre godt

Dårlig

Ami11b

Passer det svært godt, godt, mindre godt eller dårlig for arbeidet ditt..
- at det stilles for store krav om stadig å mestre nye oppgaver i jobben?
Svært godt
Godt
Mindre godt
Dårlig

Ami12a

I hvilken grad kan du selv bestemme ...
- hvilke oppgaver du skal få? Bestemmer du selv i stor grad, i noen grad eller i liten grad?
I stor grad
I noen grad
I liten grad

Ami12b

I hvilken grad kan du selv bestemme ...
- hvordan du skal gjøre arbeidet? Bestemmer du selv i stor grad, i noen grad eller i liten grad?
I stor grad
I noen grad
I liten grad

Ami12c

I hvilken grad kan du selv bestemme ...
- hvilke kvalitetskrav som skal stilles? Bestemmer du selv i stor grad, i noen grad eller i liten grad?
I stor grad
I noen grad
I liten grad

Ami12d

I hvilken grad kan du selv bestemme ...
- hvilke tidsfrister og/eller arbeidstempo som blir satt? Bestemmer du selv i stor grad, i noen grad eller i liten grad?
I stor grad
I noen grad
I liten grad

Fleksji

Må du møte på arbeidet til et bestemt tidspunkt, har du regulert fleksitid eller må du ikke møte til noe bestemt tidspunkt?
MÅ MØTE TIL ET BESTEMT TIDSPUNKT
HAR REGULERT FLEKSITID
MÅ IKKE MØTE TIL EN BESTEMT TID

Ami13a

VIS KORT 8. VED TELEFONINTERVJU, LES SVARALTERNATIVENE OM NØDVENDIG.
Er du svært fornøyd, ganske fornøyd, verken fornøyd eller misfornøyd, ganske misfornøyd eller svært misfornøyd med...
- forholdet mellom deg og de du jobber sammen med?
Svært fornøyd
Ganske fornøyd
Verken fornøyd eller misfornøyd
Ganske misfornøyd
Svært misfornøyd
JOBBER ALENE

Ami13d

VIS KORT 8. VED TELEFONINTERVJU, LES SVARALTERNATIVENE OM NØDVENDIG.
Er du svært fornøyd, ganske fornøyd, verken fornøyd eller misfornøyd, ganske misfornøyd eller svært misfornøyd med...
- i hvilken grad du kan utvikle deg personlig gjennom jobben?
Svært fornøyd
Ganske fornøyd
Verken fornøyd eller misfornøyd
Ganske misfornøyd
Svært misfornøyd

Ami13e

VIS KORT 8. VED TELEFONINTERVJU, LES SVARALTERNATIVENE OM NØDVENDIG.
Er du svært fornøyd, ganske fornøyd, verken fornøyd eller misfornøyd,
ganske misfornøyd eller svært misfornøyd med...
- mulighetene for variert arbeidet?
Svært fornøyd
Ganske fornøyd
Verken fornøyd eller misfornøyd
Ganske misfornøyd
Svært misfornøyd

Ami13f

VIS KORT 8. VED TELEFONINTERVJU, LES SVARALTERNATIVENE OM NØDVENDIG.
Er du svært fornøyd, ganske fornøyd, verken fornøyd eller misfornøyd,
ganske misfornøyd eller svært misfornøyd med
-lønnen din/inntekter fra næring?
Svært fornøyd
Ganske fornøyd
Verken fornøyd eller misfornøyd
Ganske misfornøyd
Svært misfornøyd

Ami13g

VIS KORT 8. VED TELEFONINTERVJU, LES SVARALTERNATIVENE OM NØDVENDIG.
Er du svært fornøyd, ganske fornøyd, verken fornøyd eller misfornøyd,
ganske misfornøyd eller svært misfornøyd med
-arbeidsmengden i jobben din?
Svært fornøyd
Ganske fornøyd
Verken fornøyd eller misfornøyd
Ganske misfornøyd
Svært misfornøyd

Hvis ganske eller svært misfornøyd

SpAmi13g

Skyldes dette at det er for mye å gjøre, at det er for lite å gjøre,
at arbeidsmengden varierer alt for mye i løpet av arbeidsdagen eller
er det andre ting du er misfornøyd med? (ANNET SVAR SPESIFISERES)

Sps13g

ANDRE TING SPESIFISERT

Pla1a

Har du i løpet av den siste måneden vært svært plaget, ganske plaget,
litt plaget eller ikke plaget av smerter i nakke, skuldre eller øvre
del av rygg?
SVÆRT PLAGET
GANSKE PLAGET
LITT PLAGET
IKKE PLAGET

Til sysselsatte hvis svært, ganske eller litt plaget

Skyld1a

Skyldes dette helt eller delvis din nåværende jobb?
JA/NEI

Pla1b

Har du i løpet av den siste måneden vært svært plaget, ganske plaget,
litt plaget eller ikke plaget av smerter i nedre del av ryggen?
SVÆRT PLAGET
GANSKE PLAGET
LITT PLAGET
IKKE PLAGET

Til sysselsatte hvis svært, ganske eller litt plaget

Skyld1b

Skyldes dette helt eller delvis din nåværende jobb?
JA/NEI

Pla1c

Har du i løpet av den siste måneden vært svært plaget, ganske plaget,
litt plaget eller ikke plaget av smerter i armer, handledd eller
hender?
SVÆRT PLAGET

GANSKE PLAGET
LITT PLAGET
IKKE PLAGET

Til sysselsatte hvis svært, ganske eller litt plaget

Skyld1c

Skyldes dette helt eller delvis din nåværende jobb?
JA/NEI

Pla1d

Har du i løpet av den siste måneden vært svært plaget, ganske plaget, litt plaget eller ikke plaget av smerter i hofter, ben, knær og føtter
SVÆRT PLAGET
GANSKE PLAGET
LITT PLAGET
IKKE PLAGET

Til sysselsatte hvis svært, ganske eller litt plaget

Skyld1d

Skyldes dette helt eller delvis din nåværende jobb?
JA/NEI

Pla1e

Har du i løpet av den siste måneden vært svært plaget, ganske plaget, litt plaget eller ikke plaget av eksem eller allergisk utslett?
SVÆRT PLAGET
GANSKE PLAGET
LITT PLAGET
IKKE PLAGET

Til sysselsatte hvis svært, ganske eller litt plaget

Skyld1d

Skyldes dette helt eller delvis din nåværende jobb?
JA/NEI

Pla2a

Har du den siste måneden vært svært plaget, ganske plaget, litt plaget eller ikke plaget av astma eller andre luftveisplager?
SVÆRT PLAGET
GANSKE PLAGET
LITT PLAGET
IKKE PLAGET

Til sysselsatte hvis svært, ganske eller litt plaget

Skyld2a

Skyldes dette helt eller delvis din nåværende jobb?
JA/NEI

Pla2b

Har du det siste året vært svært plaget, ganske plaget, litt plaget eller ikke plaget av tung pust, piping og tetthet i brystet?
SVÆRT PLAGET
GANSKE PLAGET
LITT PLAGET
IKKE PLAGET

Til sysselsatte hvis svært, ganske eller litt plaget

Skyld2b

Skyldes dette helt eller delvis din nåværende jobb?
JA/NEI

Pla3a

Når du anstrenger deg, hender det da ofte, av og til eller aldri at du får vondt i brystet (brystkassen)?
OFTE
AV OG TIL
ALDRI

Pla3b

Når du anstrenger deg, hender det da ofte, av og til eller aldri at du får tungt for å puste utover vanlig andpustenhet?

OFTE
AV OG TIL
ALDRI

Pla3c

Når du anstrenger deg, hender det da ofte, av og til eller aldri at du får klemmende ubehag i brystet?

OFTE
AV OG TIL
ALDRI

Hvis ofte eller av og til på Pla3a-Pla3c

Pla4

Hender det ofte, av og til eller aldri at du merker slike plager når du er i ro?

OFTE
AV OG TIL
ALDRI

ARBEIDSSØKING OG TIDLIGERE ARBEID

De neste spørsmålene dreier seg om arbeidssøking og tidligere arbeid.

*Aso1 stilles til sysselsatte,
Aso2 stilles til ikke-sysselsatte*

Aso1

Har du forsøkt å få annet arbeid i løpet av den siste måneden?

JA ⇒ Aso4
NEI ⇒ Aso3

Aso2

Har du forsøkt å få arbeid i løpet av den siste måneden uten å få noe? Vi tenker på arbeid du kunne påta deg nå.

JA ⇒ Aso4
NEI ⇒ Aso3

Til ikke-sysselsatte (16-66 år) som ikke er i utdanning og ikke har søkt arbeid

Aso3

Hva var viktigste grunn til at du ikke søkte arbeid?

ØNSKER IKKE ARBEID
HUSARBEID, OMSORG FOR BARN ELLER ANDRE
FØRTIDS- ELLER UFØREPENSJONIST
EGEN SYKDOM ELLER SKADE
IKKE PASSENDE ARBEID Å FÅ
ANDRE GRUNNER, SPESIFISER

*Aso4-Aso7 til IO 67 år og over som ikke er i fulltidsjobb.
Personer under 67 år som ikke er i jobb ⇒ Aso8. Andre ⇒ Ekt1*

Aso4

Hadde du arbeid før du ble pensjonist?

JA ⇒ Aso5
NEI ⇒ Aso8

Aso5

Hva var ditt hovedyrke i din siste jobb før du ble pensjonist?

AsoYrk

HOVEDYRKE FORRIGE ARBEIDSPLASS

Aso5_Kod

ALFANUMERISK YRKESKODE

SpsAso5

SPESIFISERING AV ARBEIDSOPPGAVER FØR PENSJONIST

Aso6

Arbeidet du da som ansatt, selvstendig, eller som familiemedlem uten fast avtalt lønn?

Ansatt

Selvstendig
Familiemedlem

Aso7

Når sluttet du i din siste jobb før du ble pensjonist

Aso8 - Aso12 til personer under 67 år som ikke er i jobb.

(Nei på Arb13 og Arb14 Andre ⇔ Ekt1)

Aso8

Hadde du noen form for inntektsgivende arbeid i 2000?

JA ⇔ Aso9

NEI ⇔ Ekt2

Aso9

Hvor mange uker med inntektsgivende arbeid hadde du i 2000? Regn med alt inntektsgivende arbeid, også ferie, permisjon og sykdom med lønn.

Aso10*

Hva var gjennomsnittlig arbeidstid per uke? Regn med betalt overtidarbeid

Aso11

Hadde du inntekt av både lønnsarbeid og selvstendig virksomhet i 2000? Som selvstendig virksomhet regner vi også arbeid som familiemedlem uten fast avtalt lønn utfører på gårdsbruk, i forretning og familiebedrift ellers.

JA ⇔ Aso12

NEI ⇔ Ekt1

Aso12

Hvor mange timer totalt gikk med til selvstendig virksomhet i 2000?

EKTEFELLES/SAMBOERS ARBEID

Ekt2 - Ekt9 stilles ikke hvis ektefelle er 67 år eller eldre

Ekt2

Har ektefellen/samboeren din for tiden inntektsgivende arbeid i minst 1 time i uka? Regn også med arbeid som familiemedlem uten fast avtalt lønn på gårdsbruk, i forretning og familiebedrift ellers.

JA ⇔ Ekt3

NEI ⇔ Ekt5

Ekt3

Hva er hans/hennes hovedyrke? SKRIV INN YRKE SÅ DETALJERT SOM MULIG

EktYrk

YRKESKODE

Alfayrke

ALFANUMERISK NUMMERKODE

SpsEkt3

SPESIFISERING AV PARTNERS ARBEIDSOPPGAVER

Ekt4

Hvor mange timer per uke arbeider han/hun vanligvis? Regn også med betalte overtidstimer. EVT. HALVE TIMER RUNDES OPPOVER F.EKS. 37,5
TIMER REGISTRERES SOM 38

Ekt5

Hadde han/hun noen form for inntektsgivende arbeid i 2000?

JA ⇔ Ekt6

NEI ⇔ Ekt10

Ekt6

Hvor mange uker med inntektsgivende arbeid hadde han/hun i 2000? Regn med alt inntektsgivende arbeid, ferie og permisjon med lønn og sykdom med lønn.

Ekt7

Hva var gjennomsnittlig arbeidstid per uke? Regn med betalt overtidarbeid.

Ekt8

Hadde han/hun inntekt av både lønnsarbeid og selvstendig virksomhet i 2000? Som selvstendig virksomhet regner vi også arbeid som familiemedlemmer utfører uten fast avtalt lønn på gårdsbruk, i forretning og familiebedrift ellers.

JA ⇨ Ekt9

NEI ⇨ Ekt10

Ekt9

Hvor mange timer gikk med til selvstendig virksomhet totalt i 2000?

SOSIAL BAKGRUNN

Bak1a

Hadde din far inntektsgivende arbeid under noen del av tiden før du fylte 14 år?

JA

SPØRSMÅLET PASSER IKKE, FAR DØDE TIDLIG E.L. --> 3

FAR HADDE IKKE NOE YRKE --> 3

Bak1b

Hva var din fars hovedyrke under mesteparten av tiden før du fylte 14 år?

Yrke:.....

KODE

Bak2

Arbeidet din far i dette yrket som selvstendig, som ansatt, eller som familiemedlem uten fast avtalt lønn

1. SELVSTENDIG

2. ANSATT

3. FAMILIEMEDLEM

Bak3

Hadde din mor inntektsgivende arbeid under noen del av tiden før du fylte 14 år?

1. NEI, SJELDEN ELLER ALDRI --> 6

2. JA, I KORTERE ELLER LENGRE PERIODER

3. JA, STORT SETT HELE TIDEN

4. SPØRSMÅLET PASSER IKKE, MOR DØDE TIDLIG E.L. --> 6

Bak4

Hvilket yrke hadde din mor da? DERSOM MOREN HADDE FLERE YRKER, REGISTRER DET YRKET HUN HADDE LENGST

Yrke:.....

KODE

Bak5

Arbeidet din mor i dette yrket som selvstendig, som ansatt, eller som familiemedlem uten fast avtalt lønn?

1. SELVSTENDIG

2. ANSATT

3. FAMILIEMEDLEM

Bak6

Hvilken allmennutdanning har/hadde dine foreldre?

a. FAR b. MOR

1. 7-ÅRIG FOLKESKOLE ELLER KORTERE

2. 9-ÅRIG GRUNNSKOLE, REAL-, MIDDELSKOLE, 1-2 ÅRIG FRAMHALD-/FOLKEHØGSKOLE

3. ARTIUM ELLER ØKONOMISK GYMNAS

4. SPØRSMÅLET PASSER IKKE (de i sp 1 eller 3 som spørsmålet ikke passer får ikke sp 6-8)

Bak7

Har/hadde dine foreldre noen annen utdanning hvor skolegangen eller studiene normalt varer minst 5 måneder?

a. FAR b. MOR

1. JA --> 8

2. NEI --> 9

Bak8

Har/hadde dine foreldre utdanning på universitets-/høgskolenivå?

- a. FAR b. MOR
1. JA
2. NEI

Ekt10

VIS KORT 8. VED TELEFONINTERVJU, LES SVARALTERNATIVENE OM NØDVENDIG
Er du svært fornøyd, ganske fornøyd, verken fornøyd eller misfornøyd,
ganske misfornøyd eller svært misfornøyd med husholdningens økonomi?
Svært fornøyd
Ganske fornøyd
Verken fornøyd eller misfornøyd
Ganske misfornøyd
Svært misfornøyd

Ekt11

VIS KORT 8. VED TELEFONINTERVJU, LES SVARALTERNATIVENE OM NØDVENDIG.
Er du svært fornøyd, ganske fornøyd, verken fornøyd eller misfornøyd,
ganske misfornøyd eller svært misfornøyd med boligsituasjonen din?
Svært fornøyd
Ganske fornøyd
Verken fornøyd eller misfornøyd
Ganske misfornøyd
Svært misfornøyd

TIL SYSSELSATTE

Ekt12

VIS KORT 8. VED TELEFONINTERVJU, LES SVARALTERNATIVENE OM NØDVENDIG.
Er du svært fornøyd, ganske fornøyd, verken fornøyd eller misfornøyd,
ganske misfornøyd eller svært misfornøyd med arbeidet ditt?
Svært fornøyd
Ganske fornøyd
Verken fornøyd eller misfornøyd
Ganske misfornøyd
Svært misfornøyd

TIL SKOLEELEVER/STUDENTER

Ekt13

VIS KORT 8. VED TELEFONINTERVJU, LES SVARALTERNATIVENE OM NØDVENDIG.
Er du svært fornøyd, ganske fornøyd, verken fornøyd eller misfornøyd,
ganske misfornøyd eller svært misfornøyd med skole/studiesituasjonen
din?
Svært fornøyd
Ganske fornøyd
Verken fornøyd eller misfornøyd
Ganske misfornøyd
Svært misfornøyd

*Spørsmål om reiser, røykevaner og stemmegivning stilles bare til
omnibusutvalget*

REISER

Reis1*

Nå ønsker vi å stille noen spørsmål om eventuelle reiser du har vært
på. Hvor mange reiser med minst en overnatting hadde du i perioden
fra 1.november til 31.januar i år? Ta med både ferie- og
fritidsreiser, yrkes- og forretningsreiser.

Ta med reiser som startet i denne perioden.
FOR HVER REISE:

Reis2*

Omtrent hvilken dato startet du den første... andre.. reisen VIS
KORT 9. (KALENDER)

Reis3*

Var hovedformålet med denne reisen en ferietur, var det en annen form
for privat reise, eller var det en yrkes- eller forretningsreise?

Ferietur	1
Annen privat reise	2
Yrkes- eller forretningsreise	3

Reis4

Hvor mange overnattinger hadde du på denne reisen?

Reis5*

Hvor gikk reisen hen?

I Norge	1
I utlandet	2
Hvilket fylke gikk reisen til?	
Østfold	1
Akershus	2
Oslo	3
Hedmark	4
Oppland	5
Buskerud	6
Vestfold	7
Telemark	8
Aust-Agder	9
Vest-Agder	10
Rogaland	11
Hordaland	12
Sogn og Fjordane	14
Møre og Romsdal	15
Sør-Trøndelag	16
Nord-Trøndelag	17
Nordland	18
Troms	19
Finnmark	20
Svalbard	21
På reise i Norge	22

Reis5b*

Hvilket land gikk reisen til?

HVIS SVARET ALLEREDE ER RIKTIG UTFYLT - TRYKK <ENTER>.

Reis5c*

Hvilket land gikk reisen til?

SKRIV UTENLANDSKODEN. LEGG MERKE TIL RULLEFELT FOR Å FÅ RESTEN AV
SVARALTERNATIVENE.

Reis6*

Hvordan overnattet du? HVIS FLERE OVERNATTINGSSTEDER, VELG DET SOM
SAMSVARER MED HOVEDFORMÅLET MED REISEN. NB: LEGG MERKE TIL RULLEFELT
FOR Å FÅ SE RESTEN AV SVARALTERNATIVENE

Reis7*

Hva var de totale utgifter for denne reisen når det gjelder deg selv?
Ta med både de utgiftene du selv dekket og det andre eventuelt
betalte for deg. Både reisekostnader, overnatting, mat og andre
kostnader i forbindelse med reisen skal tas med.

Reis8

HAR IO VÆRT PÅ FLERE HELT LIKE TURER? OPPGI I SÅ FALL ANTALL I
TILLEGG TIL DENNE.

RØYKEVANER

Til personer i alderen 16-79 år:

Tob1

Så skifter vi tema. Hender det at du røyker?

Ja	1
Nei	2
<i>Hvis ja:</i>	
Tob2	
Røyker du daglig eller av og til?	
Daglig	1
Av og til	2

STEMMEGIVNING

ValgMorg	
Vi skal nå stille noen spørsmål om stemmegivning. Hvis det var stortingsvalg i morgen, hvilket parti ville du da stemme på? HVIS DU IKKE FINNER PARTIET BLANT SVARALTERNATIVENE NEDENFOR, MARKER MED 18 FOR ANNET PARTI OG SKRIV INN HVILKET I NESTE SPØRSMÅL.	
Rød Valgallianse/AKP	1
Sosialistisk Venstreparti	2
Det norske arbeiderparti	3
Venstre	4
Kristelig folkeparti	5
Senterpartiet	6
Høyre	7
Fremskrittspartiet	8
Andre partier	18
Ville ikke stemme	19
Ikke stemmerett	20

ValgMorgSp
Hvilket annet parti?

StortingA
Stemte du ved stortingsvalget i 1997?

StortingB	
Kan du si hvorfor du ikke stemte ?	
Nei, hadde ikke stemmerett	1
Nei, hadde ikke anledning	2
Nei, stemte ikke av andre grunner	3

Storting	
Hvilket parti eller liste stemte du på da? HVIS DU IKKE FINNER PARTIET/LISTA BLANT SVARALTERNATIVENE NEDENFOR, MARKER MED 18 FOR ANNET PARTI OG SKRIV INN HVILKET I NESTE SPØRSMÅL.	
Rød Valgallianse/AKP	1
Sosialistisk Venstreparti	2
Det norske arbeiderparti	3
Venstre	4
Kristelig folkeparti	5
Senterpartiet	6
Høyre	7
Fremskrittspartiet	8
Andre partier	18

StortingSp
Hvilket annet parti?

KomFylkA
Stemte du ved kommunevalget/fylkestingsvalget i 1999?

KomFylkB	
Hvorfor stemte du ikke?	
Hadde ikke stemmerett	1
Hadde ikke anledning	2
Andre grunner	3

KomFylk

Hvilket parti eller liste stemte du på da?
 HVIS DU IKKE FINNER PARTIET/LISTA BLANT SVARALTERNATIVENE NEDENFOR,
 MARKER MED 18 FOR ANNET PARTI OG SKRIV INN HVILKET I NESTE SPØRSMÅL.

Rød Valgallianse/Akp	1
Sosialistisk Venstreparti	2
Det Norske Arbeiderparti	3
Venstre	4
Kristelig Folkeparti	5
Senterpartiet	6
Høyre	7
Fremskrittspartiet	8
Andre Partier	18

KomFylkSp

Hvilket annet parti?

ORGANISASJONSMEDLEMSKAP

MedlFaglig

Er du medlem av noen faglig organisasjon eller organisasjon for arbeidsgivere eller annen yrkessammenslutning?

HovedSamsl*

Hvilken hovedsammenslutning tilhører organisasjonen? HVIS DU IKKE FINNER NOEN SOM PASSER BLANT SVARALTERNATIVENE NEDENFOR, MARKER MED 8 FOR ANDRE OG SKRIV INN HVILKE I NESTE SPØRSMÅL.

LO	1
YS	2
AF	3
Norges Bondelag	4
Norsk Bonde- Og Småbrukarlag	5
Noregs Fiskarlag	6
NHO/NAF	7
Akademikerne.....	8
Andre	9

HovedSamSlSp

Navn på hovedsammenslutning:

MedPol

Er du medlem av politisk parti? Regn også med partipolitisk ungdomslag eller kvinneorganisasjon.

- 1) Leieboer med innskudd
- 2) Leieboer uten innskudd
- 3) Tjenestebolig, forpakterbolig,
vaktmesterbolig o.l.
- 4) Trygdebolig, servicebolig, aldersbolig
- 5) Kårbolig
- 6) Framleie eller lån av bolig

- 0) Jordbruk og skogbruk
- 1) Fiske og fangst
- 2) Håndverk, industri, bergverk, bygg og anlegg, utvinning av råolje og naturgass, kraft- og vannforsyning
- 3) Handel, bank og forsikring
- 4) Privat tjenesteyting, f.eks. hotell, restaurant, frisør og rengjøring
- 5) Luft,- sjø- eller landtransport, post, telekommunikasjon
- 6) Offentlig administrasjon i kommune, fylke eller stat
- 7) Undervisning, forskning, interesseorganisasjoner og ideologiske organisasjoner
- 8) Offentlig tjenesteyting, f.eks. politi, forsvar, helsevesen og kirker
- 9) Annen næring

- 1) Ønsker ikke å arbeide lenger
- 2) Ønsker å arbeide lenger, men får ikke jobb med lenger arbeidstid
- 3) Ønsker å arbeide lenger, men kan ikke arbeide flere timer i nåværende jobb
- 4) Andre grunner

- 1) Er i utdanning eller under opplæring
- 2) Husarbeid, omsorg for barn eller andre
- 3) Egen helse, funksjonshemming
- 4) Jobben er for slitsom
- 5) Har flere jobber
- 6) Andre grunner

- 1) Dagarbeid (mellom kl 0600 og 1800)
- 2) Arbeid som starter før 0600 og slutter før 1800
- 3) Arbeid som starter i vanlig dagtid, men slutter etter kl 1800
- 4) Fast kveldsarbeid (mellom kl 1800 og 2200)
- 5) Fast nattarbeid (mellom kl 2200 og 0600)
- 6) 2-skiftsarbeid
- 7) 3-skiftsarbeid, helkontinuerlig
- 8) 3-skiftsarbeid, dagkontinuerlig
- 9) Turnusordning

- 1) Nesten hele tiden
- 2) Ca $3/4$ av tiden
- 3) Ca halvdelen av tiden
- 4) Ca $1/4$ av tiden
- 5) Svært liten del av tiden

- 1) Nesten hele tiden
- 2) Ca $3/4$ av tiden
- 3) Ca halvdelen av tiden
- 4) Ca $1/4$ av tiden
- 5) Sjelden eller aldri

KORT 8

Ami13a - Ami13g

Ekt10 - Ekt13

- 1) Svært fornøyd
- 2) Ganske fornøyd
- 3) Verken fornøyd eller misfornøyd
- 4) Ganske misfornøyd
- 5) Svært misfornøyd

KORT 9

Reis2

November 2000						
Man	Tir	Ons	Tor	Fre	Lør	Søn
		1	2	3	4	5
6	7	8	9	10	11	12
13	14	15	16	17	18	19
20	21	22	23	24	25	26
27	28	29	30			

Desember 2000						
Man	Tir	Ons	Tor	Fre	Lør	Søn
				1	2	3
4	5	6	7	8	9	10
11	12	13	14	15	16	17
18	19	20	21	22	23	24
25	26	27	28	29	30	31

Januar 2001						
Man	Tir	Ons	Tor	Fre	Lør	Søn
1	2	3	4	5	6	7
8	9	10	11	12	13	14
15	16	17	18	19	20	21
22	23	24	25	26	27	28
29	30	31				

Levekårsundersøkelsen 2001 Panel

Produktnummer 0204

Omfatter Omnibus nr 1 2001

Instruks

Orientering og veiledning for intervjuere

1. INNLEDNING	2
2. GENERELL INSTRUKS	2
2.1 Utvalg	2
2.2 Innsamlingsmetode: telefon- og besøksintervju	2
2.3 Innsamlingsperiode	3
2.4 Registerkoplinger	3
2.5 Kopling med data fra tidligere år	3
2.6 IO-brev og annen informasjon til IO	4
2.7 Belønning	4
2.8 Intervjuprogrammet.....	4
All informasjon om intervjuobjektet	4
Papir-IO-liste og merking av IO for førstegangsintervju.....	4
2.9 Forberedelse og prøveintervju.....	5
2.10 Første kontakt med IO og innledningstekst.....	5
2.11 Om avtaler	5
2.12 Frafall og avgang.....	6
Institusjonsbeboere	7
2.13 Sporing	7
2.14 Flytting	7
3. Oversikt over mulige problematiske spørsmål	8
3.1 Generelt	8
3.2 Enkelte spørsmål i Levekårsundersøkelsen 2001	8
IO-brev	17
Intervjuerkontakt: Kari Grøholt	22 86 46 65
IT-ansvarlig: Thore Nafstad-Bakke	22 86 49 80
Planlegger: Dag Roll-Hansen	22 86 4670

1. INNLEDNING

Vi er kommet til femterunden i den delen av SSBs levekårsundersøkelser som er lagt opp som panel. I en panelundersøkelse intervjuer vi de samme personene ved minst to anledninger. Vi har foreløpig fått tillatelse fra Datatilsynet til å kontakte IO-ene en gang i året fram til 2002. De fleste i utvalget har vært med fire ganger tidligere, noen har ett intervju (enten i 1997, 1998, 1999 eller i 2000), og noen nye kommer også til. Utvalget suppleres hvert år med 16-åringer og personer innvandret til Norge i det siste år. (På grunn av treghet i oppdateringen av trekkregisteret supplerer vi i 2001 med personer innvandret i 2000.

Panelundersøkelsen konsentrerer seg om temaene **bolig, helse og arbeid**. I tillegg vil vi kartlegge husholdningssammensetning. For de som er med for første gang, blir det en relativt grundig kartlegging av disse områdene. Når det gjelder de som er intervjuet tidligere vil vi hovedsakelig konsentrere oss om å kartlegge eventuelle endringer.

Undersøkelsen er delt i to - den første delen gjelder hele husholdningen (fra Preview til Hok32?). Her tillater vi at en annen enn IO kan svare dersom IO ønsker det eller dere finner det hensiktsmessig f.eks. fordi IO er bortreist i forbindelse med arbeid. Dersom IO er under 18 år og bor hjemme hos foreldrene sine, vil det i de fleste tilfeller være mest hensiktsmessig om en av de foresatte svarer på disse spørsmålene. Det kan også gjelde for myndige barn som bor hos foreldrene eller hvis eldre bor hos et av barna sine. Den andre delen gjelder IO personlig og **kan bare** besvares av IO. Dette innebærer at to ulike personer kan svare på ulike deler av intervjuet. Derfor er det mulig at dere i noen tilfeller må ta intervjuet i flere omganger.

MERK: Det er bedre å få svar på bare en av intervjudelene enn at IO går til frafall. Det er også bedre å få noen opplysninger om husholdningen enn ingen, dersom IO ikke kan svare på alt.

2. GENERELL INSTRUKS

2.1 Utvalg

I 1997 ble det trukket et generelt personutvalg på 5 000 personer mellom 16 og 79 år. Hvert år supplerer vi utvalget med omlag 100 personer. Bruttoutvalget vårt består derfor av følgende kategorier:

- Personer intervjuet ved minst én anledning tidligere = "Gamle" - skal ha reintervju
- Tidligere frafall = "Nye" - skal ha førstegangsintervju
- Nye trukket i år = "Nye" - skal ha førstegangsintervju

Frafallet omfatter alle typer årsaker, men de som tidligere har nektet bestemt sender vi ikke ut.

NB! Som i fjor skal ekstra spørsmål om energibruk stilles til et delutvalg på ca. 2000 personer. Spørsmål fra omnibus går også til 2000 personer. Omnibus er samordnet med Levekår panel, fordi den er særlig liten denne gang.

2.2 Innsamlingsmetode: telefon- og besøksintervju

Både i år og i årene framover vil vi kombinere telefon- og besøksintervju:

De som er intervjuet tidligere skal intervjues på telefon. De som ved forrige intervju uttrykte ønske om besøk skal imidlertid få det så langt det er mulig. Dersom IO ber om besøk når de blir kontaktet på telefon, kan vi også gjøre det. Om nødvendig må IO da overføres til en intervjuer som bor nærmere.

Intervjutiden for de “gamle” er beregnet til omtrent 30 minutter i gjennomsnitt, men intervjutiden vil variere alt etter om det har skjedd noen endringer eller ikke og evt. hvor mange endringer som har skjedd. For en som både har flyttet og skiftet husholdning vil f.eks. intervjutiden bli lengre.

De som er med for første gang skal intervjues ved besøk. Telefonintervju kan brukes når IO insisterer på det, men forsøk å overtale IO til et besøksintervju så langt det går. Dersom IO ikke ønsker besøk hjemme hos seg, foreslå eventuelt et nøytralt sted dere kan møtes hvis det er mulig. Et slikt sted kan være en rolig kafé. Det er ellers lov å bruke fantasien her.

Intervjutiden for de “nye” er beregnet til omtrent 45 minutter, men også her kan intervjutiden variere. For eksempel vil det ta lengre tid å intervju en som er i arbeid enn en som er arbeidsledig.

2.3 Innsamlingsperiode

Datainnsamlingen foregår i tiden **29. januar til 2. mars.**

Det er svært viktig at intervjuingen starter **med én gang**, og at skjemaene mailes over daglig. **De fleste av dere vil ha mange IO og trenger all den tiden dere har til rådighet.** IO-ene er også opptatte mennesker, og jo tidligere dere kommer i gang, jo større er sjansen for at IO kan finne et tidspunkt som passer. Det er **ikke** lurt å sette av bare enkelte av ukene til undersøkelsen. Selv om dere har tid, er det nemlig ikke sikkert at IO har det. Det beste er om dere kan **gå hardt ut i starten.** Da vil dere være mer fleksible overfor IO, og ha tid til å konsentrere dere om “vanskelige” IO til slutt.

Siste skjema skal være sendt intervjukontoret **senest mandag 5. mars.**

2.4 Registerkoplinger

Datatilsynet krever at SSB skal presisere overfor IO at det skal foretas koplinger, og at opplysningene registreres på edb. Registerkoplingene er beskrevet i IO-brevet. Når du får et intervju etter å ha referert til disse opplysningene i IO-brevet, har IO dermed gitt sitt samtykke til registrering og kopling av dataene.

De registerkoplingene som skal foretas er i hovedsak i forhold til inntekt, formue, trygder, stønader, arbeidsforhold og utdanning. Hovedargumentet for å benytte registerkoplinger er at vi slipper å stille en del spørsmål, og dermed sparer intervjutid og kostnader. I tillegg oppnår vi bedre datakvalitet. **Det viktigste argumentet overfor IO er at intervjuet blir kortere enn det ellers ville ha blitt.**

SSB har utarbeidet retningslinjer for kopling av ulike datakilder for statistiske formål. Retningslinjene bygger på SSBs rammekonsesjon for personregistre gitt av Datatilsynet, samt Statistikkloven. Ifølge disse retningslinjene kan svarene som gis i undersøkelser bare brukes til å lage statistikk, dvs. en kan bare gi opplysninger for grupper, ikke for enkeltindivider. Ved kopling mot registre, blir det brukt en spesiell teknikk (kryptering) som betyr at det på den koplede datafilen **ikke er mulig å identifisere den personen som opplysningene gjelder for.**

2.5 Kopling med data fra tidligere år

Formålet med en panelundersøkelse er å følge utviklingen over tid. Hensikten med å spørre de samme personene flere ganger er å få forløpsdata som viser hvilke endringer som skjer. Da er det helt

nødvendig å kople sammen dataene fra de ulike intervju tidspunktene. Resultatene fra i år vil derfor bli koplet sammen med data fra tidligere år, og neste år vil nye resultater bli koplet på.

Den som kopler resultatene vil ikke vite hvem resultatene gjelder for. Det er grupper av individer som er interessante også i denne sammenheng. Vi er ikke interessert i hva hver enkelt svarer, men for å få opplysninger om grupper av individer må vi samle inn data fra enkeltmennesker.

2.6 IO-brev og annen informasjon til IO

Med IO-brevet følger en brosjyre som forteller litt mer om undersøkelsen enn vi får plass til i IO-brevet. Brosjyren er den samme som tidligere.

IO-ene får i løpet av desember hvert år tilsendt en julehilsen med resultater fra siste innsamling, dessuten et adresseforandringskort som kan returneres dersom de har skiftet adresse og telefonnummer i løpet av året.

2.7 Belønning

Alle som deltar i undersøkelsen vil være med i en trekning av i alt 21 gavekort - **ett på kr 10 000 og 20 på kr 1 000**. De som blir trukket ut blir kontaktet. Den som vinner det største gavekortet vil selv kunne velge om de ønsker gavekort på reiser eller varer. De som ønsker reisegavekort kan selv bestemme hvor de vil reise, og om de vil reise alene eller sammen med noen. Fjorårets hovedvinner var fra Steinkjer.

2.8 Intervjuprogrammet

NB! Vi har skilt “nye” og “gamle” IO ved å lage to intervjuprogrammer med hver sin tilhørende IO-liste. Dere finner to programikoner med undertekst “lk-nye” og “lk-gamle”.

All informasjon om intervjuobjektet

Nederst i høyre hjørne av dialogvinduet *All informasjon om intervjuobjektet* står *Resultatet fra tidligere undersøkelser* oppgitt. Årgangene er merket med kodene: Sist - Sist-5. I Levekårsundersøkelsen 2001 er kodene for årgangene: Sist = 2000, Sist-1 = 1999, Sist-2 = 1998 og Sist-3 = 1997. Under denne teksten går det frem om det var intervju (INT) eller frafall (F og koden for frafallsårsak, f.eks. F11) i det aktuelle året.

I midten av det samme dialogvinduet, under *Meldinger*, går det frem om IO skal ha energispørsmålene. Hvis IO skal ha energispørsmål står det *Energispørsmål* i dette feltet.

Adressen til IO er ajourført i henhold til adresseregisteret. Vær oppmerksom på at koden for bokommune henviser til den kommunen IO bodde i sist gang vedkommende ble intervjuet. Hvis dere skal spore et IO så ta derfor utgangspunkt i adressen ikke i koden for bokommune.

Papir-IO-liste og merking av IO for førstegangsintervju

For førstegangs-IO får dere vedlagt IO-liste på papir, her står både IO (merket med X) og IOs husholdning. Dette er gjort for at dere skal få et visst inntrykk av husholdningssammensetningen før dere kontakter IO.

1. IO som skal ha omnibusspørsmål er merket O.
2. IO trukket i år er merket med N
3. For frafalls-IO-ene er frafallsårsak i 1999, 1998 og 1997 oppgitt.

2.9 Forberedelse og prøveintervju

Det er satt av **4,5 timer** til lesing av instruksene og prøveintervju. Godtgjørelsen påføres av kontoret.

Dere har fått to skjematyper å forholde dere til - et førstegangsintervju (nye IO) og et reintervju (gamle IO). Spørsmålene og de ulike rutene for "nye" og "gamle" IO vil dere kjenne igjen, men av praktiske årsaker har vi valgt å splitte dette fysisk. Det er helt nødvendig at dere kjenner de ulike rutene i begge skjematypene før dere går ut i felten, ellers kan dere få mange overraskelser. Prøv gjerne følgende kategorier:

Begge skjematyper:

- Personer som har ektefelle/samboer
- Personer som ikke har ektefelle/samboer
- Personer over 67 år
- Personer under 26 år
- Personer som får energispørsmålene
- Personer som er trukket til omnibus

Reintervjuet

- Personer som ikke har endret bolig- eller arbeidssituasjon
- Personer som har endret bolig- og/eller arbeidssituasjon
- Personer som har endret husholdning

2.10 Første kontakt med IO og innledningstekst

På skjermen vil dere få opp en innledningstekst, ett mer utfyllende forslag kan være :

Mitt navn er xx jeg ringer fra Statistisk sentralbyrå, er det mulig å få snakke med xx?. Vi har sendt deg et brev om at vi ønsker å intervju deg i forbindelse med Levekårsundersøkelsen 2001 . Har du mottatt det? Og har du mulighet til å svare på spørsmålene nå? (- eller passer det kanskje bedre en annen gang?).

Selv om det skulle komme et spørsmål som ikke passer så godt for deg, ber vi deg svare så godt du kan. Alle svar du gir blir selvfølgelig behandlet konfidensielt. Statistisk sentralbyrå vil aldri formidle opplysninger som kan vise hva enkeltpersoner har svart, og du kan når som helst trekke deg fra undersøkelsen.

Dere kan selvfølgelig lage deres egen vri. Men pass på at meningsinnholdet i hele teksten kommer med, og det er særlig viktig å få en bekreftelse på at brevet er mottatt.

2.11 Om avtaler

Det spiller ingen rolle hvilken del av intervjuet som tas først, men dere må eventuelt lage avtale for resten av intervjuet. Vi har en egen avtalebolk for dette, som automatisk kommer opp. Dere skal ikke sende inn intervjuet før dere har fått resten av intervjuet eller frafall på den delen som mangler.

Hvis dere merker at IO er uvillig når dere tar kontakt, og at det med stor sannsynlighet vil bli frafall, trekk dere tilbake på en høflig måte heller enn å presse på. Det er bedre å prøve igjen senere

enn at IO går til frafall. Frafall er ofte situasjonsbetinget, det kan være at IO er mer positiv en annen dag. Så vær ute med følehornene her. Hvert eneste intervju teller!

2.12 Frafall og avgang

For **overføringer** og for IO som ikke er kontaktet, må dere besvare et ekstra spørsmål om hvordan du har forsøkt å spore opp IO. Hensikten med dette er at intervjuerne som overtar IO skal få vite hva som er gjort, slik at arbeidet deres blir lettere. Vi har skilt mellom frafall og avgang, og i denne undersøkelsen opererer vi med to typer avganger, faste og midlertidige.

Midlertidige avganger er personer som er bosatt i utlandet mellom 6 mnd og 2 år, f.eks. i forbindelse med skole eller arbeid. Husk å notere i merknadsfeltet når IO vil være tilbake, for IO skal da inn i utvalget igjen. **Permanente avganger** er døde, utvandrede og personer som er fast bosatt på institusjon.

Det er to ulike **fracfallsregistreringer**: En hvor hele intervjuet går til frafall (som vanlig). Denne skal kun brukes hvis vi ikke får opplysninger verken om IO eller husholdningen. Den andre fracfallsregistreringen skal brukes når vi får en av delene i skjemaet, mens den andre går til frafall. Her vil fracfallskodene være annerledes.

Det skal alltid gis informasjon i feltet “SpsOppflg”. Informasjonen skal være av en slik karakter at den hjelper de som skal drive oppfølging. Bruk stikkord.

Nedenforstående oversikt over fracfallskoder kan være til hjelp:

Fafallsårsaker:

- 11 IKKE TID NÅ
- 12 ØNSKER IKKE Å DELTA
- 13 DELTAR IKKE AV PRINSIPP
- 14 ANDRE NEKTER FOR IO
- 21 KORTVARIG SYKDOM
- 22 LANGVARIG SYKDOM/SVEKKELSE
- 23 SYKDOM/DØDSFALL I FAMILIEN/ANNEN UFORUTSETT HENDELSE
- 24 SPRÅKPROBLEMER
- 31 MIDLERTIDIG FRAVÆRENDE PGA SKOLEGANG/ARBEID
- 32 MIDLERTIDIG FRAVÆRENDE PGA FERIE EL. LIKNENDE
- 33 FINNER IKKE ADRESSEN/BOLIGEN
- 34 IKKE TELEFON/ FOR KOSTBART/LANGT Å REISE
- 35 IO IKKE Å TREFFE AV ANDRE ÅRSAKER
- 41 ANDRE FRAFALLSGRUNNER, SPESIFISER

Institusjonsbeboere

I trekkingen av utvalget har vi utelukket personer som ifølge folkeregisteret er bosatt på institusjon. Det vil likevel kunne forekomme at IO-listen inneholder personer som bor på institusjon. Forpleide personer som er fast bosatt i følgende typer institusjoner skal kodes med **avgang**.

- Aldershjem
- Barnehjem, ungdomshjem
- Sykehjem eller kombinert syke- og aldershjem
- Psykiatriske sykehus eller sykehjem
- Institusjoner for psykisk utviklingshemmede
- Institusjoner for alkoholikere og narkomane

En person regnes som fast bosatt i institusjon dersom han/hun er registrert som bosatt der, eller regner med å oppholde seg der i minst 6 måneder. Også gifte personer som oppholder seg på institusjon, men som har felles bolig med ektefellen utenfor institusjonen, skal regnes som bosatt på institusjonen, og derfor ikke være med i undersøkelsen. Personer som arbeider og bor på institusjoner skal naturligvis intervjues.

Det kan forekomme glidende overganger mellom institusjoner (f.eks. aldershjem) og boliger med heldøgnservice. Beboere i boliger med heldøgnservice skal likevel som hovedregel ikke regnes som institusjonsbeboere, og skal dermed intervjues.

IO som for tiden oppholder seg på vanlig sykehus/sykestue, i fengsel, militærforlegning eller internatskole tilhører utvalget.

2.13 Sporing

Som nevnt, sendte vi adresseforandringskort sammen med resultatrapporten. Vi har fått stor respons, så forhåpentligvis gjør disse rettingene at dere får mindre sporingsarbeid. For de IO vi likevel mangler riktig adresse/telefonnummer på, er det imidlertid viktig at hver og en av dere gjør det dere kan for å spore opp IO. For at vi skal få vite hvilke informasjonskilder dere benytter for å spore opp IO, er det viktig at dere svarer nøyaktig på kontrollspørsmålene om dette og at dere gir nøyaktig tilleggsinformasjon.

Før dere overfører IO dere ikke finner adressen på, skal dere sjekke Opplysningen, Folkeregisteret (ikke Oslo), Posten og evt. SSB sentralt, men dere kan selvfølgelig bruke andre kilder også.

2.14 Flytting

For IO som skal **besøkes**, gjelder følgende regler om flytting:

Har IO flyttet til en adresse du kan nå med **inntil en times reise utenfor ditt område** (en vei), kan du selv gjennomføre intervju med IO.

IO som har flyttet lengre unna, overfører du til kontoret ved å velge 2 - "overføring". I tillegg til adresse og telefonnummer, er det fint om dere også har andre opplysninger som kan være nyttige for den intervjueren som skal overta IO. For IO som er i militæret er det fint om du fører så nøyaktig adresse som mulig: Leir, kompani og tropp i tillegg til postadresse og evt. telefonnummer. Det samme gjelder studenter: For de som bor på studenthybler, før om mulig opp hybelnr. i tillegg til adresse og evt. telefonnummer.

3. Oversikt over mulige problematiske spørsmål

3.1 Generelt

Vær restriktiv med å bruke kategoriene “**vet ikke**” og “**nekter**”. Gi alltid IO tid til å komme med et annet svar. Hvis IO likevel svarer “vet ikke” eller nekter å svare, pass da på at du bruker riktig tast - “F8” for “vet ikke” og “F9” for “nekting”.

Dersom IO er borte fra hjemmet, f.eks. på grunn av arbeid, kan en annen i husholdningen svare på husholdningsspørsmålene hvis det er hensiktsmessig. Det samme gjelder dersom IO er i militæret. Da kan **en annen i den husholdningen IO tilhørte før vernepliktjenesten svare.**

3.2 Enkelte spørsmål i Levekårsundersøkelsen 2001

Preview - Husholdningsoversikten

Vi er her ute etter kosthusholdningen. Det betyr at man er felles om mat- og boutgiftene, men det er ingen betingelse at personene spiser til de samme tidene eller er i slekt med hverandre. Personer som ikke bor fast sammen med IO, skal holdes utenfor.

MERK: Det er **IO som må fortelle** hvem som tilhører husholdningen, ikke stol på at IO-listen viser hvem som bor i husholdningen. Registeropplysningene vil ofte ikke være á jour.

Hvem skal regnes som fast bosatt i en bolig?

Hovedregelen er at en person skal regnes som fast bosatt der vedkommende regelmessig tar sin døgnhvile. Det er imidlertid en del spesielle regler og unntak å være oppmerksom på.

1. Ektefeller/samboende med felles bolig, regnes alltid som fast bosatt i denne boligen, også i de tilfeller én eller begge er fraværende på grunn av arbeid (f.eks. er til sjøs), skolegang/studier eller vernepliktjeneste. I tilfeller der ektefeller/samboende har flyttet fra hverandre, skal de regnes til hver sin husholdning selv om boet ennå ikke er skiftet, og de derfor juridisk fortsatt eier en bolig i fellesskap.
2. Personer **18 år og over** som er registrert som fast bosatt hos sine foreldre, men som er fraværende p.g.a. skolegang/studier **skal bare regnes som fast bosatt i foreldrehjemmet hvis de bor hjemme minst 4 dager pr. uke. Denne regelen er viktig.** Den bryter med en hovedregel i folkeregistrenes bostedsregistrering. Dette innebærer bl.a. at enslige studenter i de fleste tilfeller skal registreres som egen husholdning på det faktiske oppholdsstedet, og ikke som en del av foreldrehusholdningen.
3. **Unge under 18 år** som bor borte p.g.a. skolegang skal regnes som bosatt i foreldrehjemmet.
4. Et midlertidig opphold som en vet er av mindre enn 6 måneders varighet regnes ikke som fast bosetting på oppholdsstedet, med mindre oppholdsstedet er personens eneste bostedsmessige tilknytning i dette tidsrommet.
5. Forpleide (også barn) i institusjoner (herunder psykiatriske sykehus) og personer anbrakt i privat pleie, regnes som fast bosatt på oppholdsstedet dersom oppholdet antas å vare i minst 6 måneder. Personer som er innlagt på andre sykehus eller er innsatt i fengsel, skal regnes som fast bosatt der de hadde sitt faste bosted før innleggelsen/innsettelsen.

6. Personer som avtjener vernepliktjeneste skal regnes som bosatt i den husholdningen de tilhørte **før** de dro til militæret, og skal svare ut fra det.

For husholdningsmedlemmer som ikke står i IO-listen skal du være omhyggelig med å skrive **fullt navn, fødselsdato og -år**. Du skal ikke spørre om personnummer.

SivStat

Her skal du registrere IOs formelle sivilstatus.

De som lever i **registrert partnerskap**, dvs. som har vært igjennom en offisiell seremoni tilsvarende borgerlig ekteskapsinngåelse, skal registreres som gifte/registrerte partnere. Denne sermonien er også nødvendig for å kunne klassifisere IO som en tidligere registrert partner.

Slekt

Vi skiller mellom foreldre, svigerforeldre og steforeldre. Registrerte partnere skal kodes som ektepar, dvs. at partneren til IO får familiekode 02. Det er altså tillatt å registrere "ekteskap" mellom to personer av samme kjønn. Det samme gjelder samboere, som kanskje er mer aktuelt. Vær derfor ekstra oppmerksom på at dere merker av riktig kjønn.

Dersom en datter/sønn + samboer bor hjemme hos foreldrene, skal samboeren registreres som svigerdatter/-sønn.

AndreBarn a+b

Alle barn av IO skal regnes med, både de som bor i husholdningen og de som ikke tilhører husholdningen. Det gjelder også fosterbarn som har vokst opp i husholdningen på permanent basis og eventuelle småsøsken IO har hatt foreldreansvar for. Barn av samboer regnes med forutsatt at IO har hatt omsorgsansvar for disse.

Unntak 1: Fosterbarn som kun har bodd midlertidig i husholdningen, f.eks. i påvente av adopsjon, regnes ikke med. Heller ikke barn som ble bortadoptert rett etter fødselen regnes med.

Unntak 2: Barn som var dødt ved fødselen eller døde like etter (innen en måned) skal ikke regnes med her.

Bo2

Hvis IO bor med foreldrene og flyttet fordi en av/begge foreldrene flyttet, skal IO plasseres under "Personlige grunner" uansett årsak til at **foreldrene** flyttet.

Bo4

Med **hus** mener vi bygninger som fra kjeller til loft er adskilt fra andre bygninger, og som har minst en bebodd leilighet. Som hus regnes alle frittliggende bygninger og bygninger i et kvartal, f.eks. når det ikke er direkte adgang fra den ene bygningen og inn i nabobygningen.

Dersom IO leier sokkel/1. el 2. etasje i en enebolig skal vedkommende plasseres under svarkode 1. Videre skal de i Bo4a plasseres under kode 3.

Bo4b

Rekkehus omfatter hus som minst har en vegg eller del av vegg felles med et annet hus. Kjede hus er hus som er forbundet med et annet hus med garasje, carport, svalgang o.l.

Bo4c

Terrassehus er hus med leiligheter som er bygd sammen i en skråning der flere av leilighetene har (deler av) taket til leiligheten under som terrasse. I terrassehus har alle leilighetene egen inngang.

Bo4d

I terrasseblokk har flere leiligheter felles inngang.

Bo4e

Forretningsbygg, verkstedbygg o.l. omfatter hus der halvparten eller mindre av golvarealet nyttes til privatboliger. Hus med to etasjer hvor det er forretning i første etasje og leilighet i annen etasje, regnes med her.

Privatleiligheter som ligger i bygg med felleleshusholdning skal plasseres her. Dersom leiligheten ligger i hus med bare private husholdninger, men innefor samme området som en felles husholdning (f.eks. sykehusområde, militærleir o.l.) skal den plasseres under et av de andre alternativene.

Bo5

Hvis IO bor i første, andre... **under**etasje, skriv et minus (-) foran etasjenummeret.

Bo7a

Spørsmålet gjelder når IO selv, ikke noe annet medlem av IOs husholdning, flyttet inn i nåværende bolig. Vi tenker veldig konkret på innflytting i boligen. Hvis IO leide boligen først og senere kjøpte den, skal du føre opp starten på perioden med leie. Hvis IOs ektefelle bodde i boligen først, så er det tidspunktet IO flytter inn, vi er interessert i.

Bo8b

I de følgende spørsmål bruker du ordet bolig eller leilighet etter hva du mener passer best.

Personer/husholdninger som eier **borettslagsleilighet** eller **aksjeleilighet** vil i noen tilfeller være tilbøyelige til å si at de leier leiligheten sin. Disse **skal plasseres under kode 2**. Husholdninger som har **obligasjonsleilighet** skal derimot plasseres under kode 3. Depositum f.eks. ved framleie av bolig regnes ikke som innskudd.

Bo9

Personer med **obligasjonsleilighet** skal plasseres under kode 1 (leieboere med innskudd). **Tjenestebolig** er en leilighet som er stilt til disposisjon i samband med et arbeidsforhold og som **må fraflyttes når arbeidsforholdet opphører**. **Trygdebolig, servicebolig** brukes hvis boligen har en slik status, selv om også andre alternativer passer (f.eks. at det er betalt innskudd).

Kårbolig brukes også dersom IO bor gratis "hos" sønn/datter, men ikke i samme husholdning som disse.

Framleie er leie av en annen leier eller en andel/aksjeeier.

Bo12, Bo13, Bo14a, Bo14b

Det vil være en fordel å stille disse spørsmålene til den som kjenner boutgiftene best i husholdningen, eller sørge for at IO får hjelp fra vedkommende. Dersom IO er under 18 år og bor hjemme, skal spørsmålene stilles til IOs foresatte.

Det er bedre å få et omtrentlig svar enn ikke å få noe svar. Dersom du tror det er mulig uten å skape problemer i forhold til husholdningen, kan du spørre om å få disse opplysningene **senere**. Du bør være forsiktig med å be IO om finne fram papirer på forhånd. Hvis du intervjuer pr. telefon kan du kanskje få disse opplysningene etter at du er ferdig med selve intervjuet hvis en annen enn IO skal svare. Er du på besøk kan du evt. be om å få ringe på et gitt tidspunkt når vedkommende som skal svare sannsynligvis vil være hjemme.

Bo14a

Vi ønsker å få boligens markedsverdi, dvs hva den ville innbringe dersom den ble solgt nå. Dersom husholdningen har lån på boligen, skal disse lånene **ikke** trekkes fra salgsværdien.

Dersom husholdningen **nylig har kjøpt** boligen, (de siste 2 år) kan en bruke **kjøpesum** som markedsverdi, og legg til for eventuell oppussing. Eller prøv å få et anslag ut fra kjennskap til markedet, f.eks. hva tilsvarende boliger i strøket er solgt for.

Dersom en **nylig** har fått lånetakst kan en som markedsverdi oppgi **lånetakst multiplisert med 1,2**.

Skattetakst/ligningstakst må ikke oppgis som markedsverdi.

Vi foretrekker et anslag, selv om det er svært usikkert, framfor ikke å få et anslag på verdi i det hele tatt. Dersom usikkerheten er kr 150 000 -200 000 eller større (f.eks. dersom en ikke vet om boligen er verdt kr 500 000 eller kr 700 000) svarer du ja i spm 14c for svært usikkert anslag. For en svært dyr bolig må en regne med større usikkerhet i anslaget.

Bo15

Hensikten med spørsmålet er å få kartlagt større påkostninger som påvirker boligens markedsverdi. Følgende typer utgifter skal regnes med:

- Utgifter til ombygging og tilbygg
- Modernisering av kjøkken eller bad/WC
- Innlegging av vann og tilslutning til kloakk
- Større oppussingsarbeid der en nedslitt bolig blir rehabilitert
- Større påkostninger av tomt, f.eks. kjøp av tilleggstomt, kjøp av fyllmasse/jord, planering, helle-/steinlegging av inngangsparti.

I tillegg til utgifter til håndverkere og materialer skal også et anslag for verdien av egen arbeidsinnsats og verdien av vennetjenester regnes med i anslaget for utgifter.

Utgifter til vanlig vedlikehold skal ikke regnes med. Det skal heller ikke utgifter til planter og liknende hageartikler.

Bo16a, Bo16b

Dette spørsmålet skal ikke stilles til unge under 25 år som bor hjemme. Ellers skal spørsmålet stilles til den personen som svarer på spørsmålene.

Det kan være enkelte vanskelige tilfeller. Hvis f.eks. den som svarer er samboer med en som eier, men ikke selv er medeier i boligen og heller aldri selv har eid en bolig, blir svaret at personen aldri har eid bolig. Det samme gjelder barn 25 år og eldre som bor hjemme.

Bo18

Ta med **beboelsesrom på 6 m²** eller mer som kan nyttes året rundt. Beboelsesrom som ligger adskilt fra boligen, men som nyttes som en del av boligen, regnes med.

Som **egne rom** regnes alle rom som er avgrenset mot andre rom med vegg og dør. Likeverdig med dør regnes enkelt eller dobbel døråpning, selv om dør ikke er innsatt. I boliger som er ombygd skal en regne antall rom etter ombygging, ikke det opprinnelige antall rom i boligen.

Kjellerrom som er innredet som - og brukes som - beboelsesrom, f.eks. kjellerstue, soverom, skal regnes med.

Utleide rom i boligen, dvs. rom som det bare er adgang til gjennom leiligheten, skal **regnes med**. Derimot skal en **ikke regne med** en hybelleilighet eller hybel med **egen inngang**.

Rom som bare nyttes i **næringsvirksomhet** (kontor e.l.) skal **ikke regnes med**.

Hybelboere er personer som leier ett eller flere rom som er en del av en leilighet, dvs. som det bare er adgang til gjennom boligen. Personer som leier hybel med egen inngang eller en hybelleilighet, regnes ikke som hybelboere. I dette tilfellet regnes hybelleiligheten/hybelen med egen inngang som egen bolig/leilighet. Voksne barn som bor hjemme hos foreldrene, regnes ikke som hybelboere, selv om de betaler for rommet.

Hybelboere svarer i spørsmålene om boligen (også boutgifter) ut fra det som gjelder for hybelen, **ikke for den boligen deres hybel er en del av.**

Bo23

Alle veggfaste og løse elektriske ovner skal tas med.

Annet utstyr: Under annet oppvarmingsutstyr oppføres varmelister, varmemefolie (ESWA) og gassovner. For varmelister regnes en oppvarmingsenhet pr. rom.

FyrOlje, Parafin og Ved

Hvis IO ikke er i stand til å gi et anslag på mengde, kan dere la feltet stå åpent og trykke Enter. Da vil dere få anledning til å anslå et intervall.

Hok2a, Hok2b, Hok5a, (Hok5b, Hok8a, Hok8b)

Felles for disse spørsmålene er at det ligger et eget alternativ "Opplysning stemmer ikke" som kan velges, dersom dere konfronterer IO med feil antall andre boliger/hytter/fritidsbåt fra forrige intervju. Årsaken til slike feil, er at vi har operert med litt løse kategorier som "to eller flere" (boliger/hytter/båter), og når det så kjøpes og selges, har det vist seg at antallet som hentes opp i intervjuet ikke alltid er entydig. For noen IO har vi måttet gå inn og justere etter det vi tror er riktig. Ved valg av alternativet "Opplysning stemmer ikke" hopper programmet til et korreksjonsspørsmål, der riktig antall andre boliger/hytter/båter kan legges inn (slik at det blir riktig til neste år). Har det vært reelle endringer, skal selvfølgelig et av alternativene kjøpt/solgt/kjøpt og solgt velges.

Hok2a, Hok2b

Spørsmålene gjelder bare boliger husholdningen eier **i tillegg** til den de bor i. Hytter og fritidshus skal ikke regnes med her.

Hok5a, Hok11

Som fritidshus regnes permanente hytter, setrer, støler, skogskoier, naust, rorbuer og andre hus som **bare nyttes til fritidsformål**. Fritidshus må kunne brukes til overnatting.

Ta ikke med seter, støl, skogskoie, naust, rorbu eller andre hus som også nyttes i forbindelse med husdyrhold eller annen virksomhet. Heller ikke skal lysthus, campingvogner, husbåter o.l. tas med. Det samme gjelder egen leilighet og andre hus med fast bosatte.

Hok14, Hok17

Dersom husholdningen eier del av fritidshus er det verdien av den delen husholdningen eier som skal oppgis. Hvis f.eks. husholdningen eier ¼ av et fritidshus, og verdien av hele fritidshuset ved salg anslås til kr. 200 000 skal verdien oppgis til kr. 50 000.

Se også instruks til Bo14a om verdi av boligen.

Hok18

Dette spørsmålet og Hok19 - Hok25 gjelder den/de bolig(er) som husholdningen eier i tillegg til den husholdningen bor i. Det kan f.eks. være et samboerpar der begge parter har beholdt de leilighetene de eide før de flyttet sammen. Dersom IOs husholdning driver utleie av leiligheter utelukkende som næringsvirksomhet skal slike boliger ikke regnes med. Boliger som brukes som fritidshus skal heller ikke regnes med.

Hok21, Hok24

Se instruks til Hok14, Hok17

Hok29, Hok31

Spørsmålet gjelder om IOs husholdning mottok økonomisk hjelp fra andre husholdninger der det bodde foreldre, svigerforeldre, søsken eller barn. Bare økonomisk hjelp som i løpet av 2000 samlet utgjorde minst 1000 kroner skal regnes med.

All økonomisk hjelp i form av kontanter (også pengegaver) for å dekke utgifter skal regnes med. Det gjelder også lån (evt. i form av arveforskudd). Gaver ellers skal normalt ikke regnes med. Heller ikke arv skal regnes med.

Bruk av andre husholdningers eiendeler skal ikke regnes med. Dersom husholdningen f.eks. låner eller disponerer foreldrenes bil eller fritidshus (uten betaling), eller bor gratis eller billig i en bolig som foreldrene eier, skal en ikke regne med den økonomiske fordel av dette som økonomisk hjelp. Hvis derimot IOs husholdning eier boligen selv, og mottar støtte fra f.eks. foreldre til husleie eller boliglån skal dette regnes med.

Hel2

Se bort fra helt akutt og kortvarig sykdom, f.eks. forkjølelse, influensa, en forstuet fot. Når det gjelder sykdommer/plager som kommer og går, f. eks. isjias eller ryggplager, gjelder spørsmålet om plagene kommer hyppigere/sjeldnere enn før og om anfallene er mer/mindre plagsomme enn før.

Hel3

Med varig endret mener vi at endringen forventes å vare minst et halvt år.

Hel7

Disse spørsmålene har til hensikt å registrere "nervøse" plager av forskjellig art. Slike "nervøse" plager trenger på ingen måte å være uttrykk for noen alvorlig eller varig "psykisk sykdom". "Nervøse" plager kan f.eks. utløses av konkrete begivenheter, som skilsmisse, dødsfall i familien m.v. og ofte være av mer forbigående art. Har IO hatt noen slike plager i løpet av de siste 2 ukene, skal de regnes med her.

Leg1

Vi er ute etter alle faste forhold IO har til leger eller spesialister, uavhengig av om de går inn under fastlegeordningen eller ikke.. Den vil tre i kraft i hele landet i juni i år. Forsøksordninger er enkelte steder allerede i gang.

Leg4

Regelmessig besøk hos bedriftslege regnes som "fast avtale med allmennlege om kontroll av egen helse", selv om besøkene er sjeldne.

Leg5c, Leg5d og Leg 8

Hva som er "øyeblikkelig hjelp" kan være vanskelig å si. Derfor lar vi dette være subjektivt, og opp til IO å definere.

Arb13-Arb25

For begrepene inntektsgivende arbeid, midlertidig fraværende, bedrift, eierform, yrke, selvstendig, ansatt og familiemedlem, gjelder de samme instruksjoner som for de tilsvarende spørsmål i AKU. Det gjelder de samme regler som i AKU for sysselsetting blant personer på arbeidsmarkedstiltak og i utføring.

Arb16 - Arb19

Disse spørsmålene er grunnlag for å kode næring. Spørsmålene er de samme som i AKU, og de samme instruksjoner gjelder for bedriftens navn og adresse og for virksomhetens art.

Arb20

Som omsorgsoppgaver regnes pass av egne barn, ulønnet pass av andres barn og pass av syke, eldre, funksjonshemmede, både i og utenfor egen husholdning.

Arb25

Yrke skal kodes. Koding av yrke skjer også sentralt, det er derfor viktig at dere i tillegg beskriver yrket mer utførlig.

Arb28

Hvis arbeidstiden varierer fra uke til uke, regner du et gjennomsnitt for arbeidstiden pr. uke i de siste 4 ukene.

Arb32

Skiftarbeid er en arbeidsform der to eller flere arbeidslag regelmessig avløser hverandre på bestemte tider hvert arbeidsdøgn. Ved **2-skiftarbeid** er døgnet inndelt i 2 arbeidsperioder. Ved **3-skiftarbeid** er døgnet inndelt i 3 arbeidsperioder. **Døgnkontinuerlig skift** betyr at produksjonen foregår døgnet rundt, men stopper i helgene. **Helkontinuerlig skift** betyr at produksjonen går døgnet rundt alle ukedager, også søndager. **Turnusarbeid** er en arbeidstidsordning der arbeidet foregår på ulike tider av døgnet i samsvar med en vaktliste som gjelder for en gitt periode og minst for en uke.

Arb33

Om ansettelsen skal regnes som **fast** eller **midlertidig**, avhenger av om det i utgangspunktet er klargjort at ansettelsesforholdet er begrenset i tid, f.eks. ved et vikariat med fastsatt sluttdato, ved et engasjement som opphører når arbeidet eller prosjektet er utført, eller ved sesongbetont arbeid (jfr. svaralternativene i Arb34). Ved nyansettelser i offentlig forvaltning blir det første halvåret regnet som "prøvetid". Dette skal ikke forstås som en midlertidig ansettelse i seg selv. Prøvetid skal kun regnes som midlertidig ansettelse hvis arbeidsforholdet opphører ved prøvetidens utløp, om ikke en ny kontrakt inngås.

NB! En person som er ansatt i et firma som påtar seg oppdrag for kunder (f.eks. et byggefirma eller et reklamebyrå) er ikke midlertidig ansatt hos oppdragsgiveren.

Arb34

Svaralternativene er ikke gjensidig utelukkende. Hvis IO mener at to eller flere alternativ kan være aktuelle, velges det alternativet som har **lavest tallkode**.

Arb36

IO skal oppgi den **bruttolønn** IO vanligvis har. **Godtgjørelser** som kostgodtgjørelse og verktøygodtgjørelse som må regnes som dekning av utgifter som den ansatte selv har hatt, skal **ikke tas med**. Heller ikke feriepenger skal tas med. Hvis IO har sterkt varierende arbeidstid og ikke oppgir lønn pr. time, må den lønn IO oppgir, svare til det timetall han/hun oppga i Arb28. Dersom IO har sterkt varierende lønn, ikke bare p.g.a. varierende arbeidstid, regner du et gjennomsnitt for en 4-ukers periode.

Arb44

For personer med lærlingutdanning regnes ikke lærlingetiden som jobb.

Ami3 - Ami5j

Hvis IO svarer at det varierer, så prøv å få IO til å gi et anslag for situasjonen de siste ukene. Hvis IO nøler, les opp evt. parentes og merk av for JA.

Ami9

Hvis IO svarer at det varierer, så prøv å få IO til å gi et anslag for situasjonen de siste ukene.

Aso2

IO som svarer JA, må samtidig ha vært **uten arbeid** og ha **søkt** etter arbeid som han/hun kunne påtatt seg **på kort varsel**. En skoleelev/student (uten arbeid) som begynte å søke etter feriejobb i mai, men først kan påta seg jobben i juli, skal ikke svare JA hvis han/hun fikk arbeid i juli. Som søking regnes også at en forhører seg hos venner og kjente om mulighetene for arbeid.

Aso8

Hvis det av IOs tidligere svar framgår at han/hun har hatt inntektsgivende arbeid i 2000, kan du krysse av for JA her uten å stille spørsmålet.

Aso10

For IO med svært varierende arbeidstid i løpet av året kan det være vanskelig å svare på dette spørsmålet. I slike tilfeller kan det være lettere å regne ut det samlede antall arbeidstimer i 2000.

Eksempel: IO arbeidet 15 uker i begynnelsen av 2000 45 timer i uka. Deretter ble IO arbeidsløs. På høsten fikk IO en deltidsjobb på 20 timer i uka som varte 8 uker, før han fikk heltidsjobb på 35 timer som han hadde de resterende 10 uker av 2000.

IOs samlede arbeidstid er da:	15 uker á 45 timer:	675 timer
	8 uker á 20 timer:	160 timer
	10 uker á 35 timer:	350 timer

Altså til sammen ca 1200 timer i 2000. Gjennomsnittlig arbeidstid pr. uke kan da beregnes ut fra samlet antall arbeidstimer (1185) og samlet antall arbeidsuker (33=15+8+10). Gjennomsnittlig arbeidstid pr. uke blir da ca 36 timer pr. uke.

Ekt5, Ekt7

Se instruksjer til Aso8 og Aso10

AntBarn

Her skal bare barn som ikke er med i husholdningsoversikten registreres.

Reis1 - I denne omnibusrunden spør vi om reiser i tillegg til ferier med minst 1 overnatting de siste 3 md, i perioden 1. november til 31. januar. Husk at det på disse spørsmålene bare er snakk om reiser i løpet av de tre nevnte månedene. Vis kort 8 for å hjelpe IO å huske. Reiser mellom hjemsted / arbeidssted (pendling) skal ikke regnes med som (yrkes-)reiser. Dette gjelder også reiser f.eks til Nordsjøen hvis dette er IOs arbeidssted. Personer som har "selve reisen" som arbeidssted, som f. eks langtransportsjåfører, skal heller ikke regnes med. Sykehusopphold, fengselsopphold og rutinemessige besøk til syke/invalidede familiemedlemmer/slektninger skal ikke tas med.

Reis2 - Hvis IO ikke husker den nøyaktige datoen for når reisen startet, spør etter en omtrentlig dato. Vedlagte kalender kan brukes. Har IO hatt flere reiser i tre-månedersperioden, begynn med den første, så den andre osv.

Reis3 - Andre privatreiser kan være reiser der hovedformålet f.eks. er deltakelse i arrangement som begravelse eller bryllup, eller å ordne private forretninger.

Reis5 - Du skal for hver reise ha en kode for sted i Norge eller en kode for et sted i utlandet. Har IO overnattet flere steder på samme reise, skal du for hver reise kode det stedet som samsvarer med hovedformålet for reisen.

Er overnattingsstedet i Norge, koder du det **fylket** reisen gikk til. Har IO overnattet på reise i Norge, altså ikke noe bestemt sted som kan karakteriseres som hovedformål, velger du kode 22.

Har IO overnattet i utlandet, skriver du inn land i full tekst og koder landet. Har IO bare hatt overnattinger mellom Norge og utlandet, velger du kode 23. Har IO vært på reise i utlandet, altså ikke noe bestemt sted som hovedformål, velger du kode 24.

Reis6 - Har IO benyttet flere ulike overnattingstyper på den samme reisen, velg den typen som samsvarer med hovedformålet med reisen.

Reis7 - Her skal det bare tas med kostnader som gjelder for IO og ikke for eventuelle andre i reisefølget, selv om det var IO som betalte for dem. IO skal også ta med utgifter til forlystelse og vareinnkjøp. IO kan gjerne oppgi et omtrentlig beløp.

Helt like turer - En viktig forutsetning for å kunne benytte dette er at turene til IO har vært *helt like*. Det vil si at hovedformål for reisen er lik, antall overnattinger er lik, reisemål, overnattingsmåte og kostnader ved reisen må være nøyaktig det samme for turene. Hvis disse kriteriene er oppfylt fyller intervjueren bare inn antall helt like turer og startdato for de helt like turene. Resten fylles inn automatisk og intervjueren trenger bare å trykke enter gjennom de ulike spørsmålene som da er fylt inn automatisk. NB: Hvis IO ombestemmer seg angående antall helt like reiser må dere trykke dere tilbake til reis8 (ny variabel!) og endre antall like reiser.

HovedSamSI

Hvis IO er medlem i ulike organisasjoner, f.eks. en for hovedyrke og en for bijobb, ta med organisasjonen IO tilhører i forbindelse med sitt hovedyrke.

Lykke til med intervjuingen !

IO-brev

Oslo, januar 2001

Saksbehandlar: Dag Roll-Hansen

Telefon: 800 83 028 (grønt nummer)

Undersøking om levekår 2001

I løpet av dei næraste vekene vil ein intervjuar frå Statistisk sentralbyrå kontakte deg i samband med ei undersøking om levekåra i Noreg. Du har tidlegare vore med i undersøkinga. Vi informerte då om at vi ville spørje på nytt ein gong i åra som kjem. Når vi no kjem attende til deg, er det for å kartleggje eventuelle endringar sidan sist. Tema er også denne gongen **helse, bustad og arbeid**.

Alle som er med vil få tilsendt resultat frå undersøkinga. Dei vil òg bli med i ei trekking av i alt 21 gåvekort, **eitt på kr 10 000 og 20 på kr 1 000**. Alle vinnarane blir kontakta.

Svært mange av dei som hittil er spurde, har svart. Det er vi takksame for. Du står fritt til å velje om du vil vere med, men det er viktig at flest mogleg av dykk som har svart tidlegare også blir med i år. For å kunne gi eit bilete av korleis helsa, bustads- og arbeidstilhøva til folk endrar seg, må vi intervjuje dei same personane fleire gonger. **Det er ikkje mogleg å erstatte deg med ein annan**, så vi håper du blir med.

Som tidlegare gjeld nokre av spørsmåla tilhøve for heile husstanden. For å få så riktige opplysningar som mogleg, ber vi difor om at **den som best kan svare på spørsmål om bustaden og økonomien til husstanden er til stades** under denne delen av intervjuet.

For å gjere intervjuet kortare og for å auke utbyttet av svara vi får, vil vi òg hente inn opplysningar frå Statistisk sentralbyrås registerbaserte skatte- og inntektsstatistikk og register i Arbeidsdirektoratet og Rikstrygdeverket. Registra inneheld opplysningar om inntekt, formue, trygder, stønader, arbeidstilhøve og utdanning. Resultata frå undersøkinga i år vil bli kopla saman med tidlegare svar, slik at vi kan følgje utviklinga i ulike grupper over tid. Dei som utfører registerkoplingane vil ikkje vite kven opplysningane gjeld.

Undersøkinga er godkjend av Datatilsynet og opplysningane vil bli handsama etter lovfesta reglar. **Intervjuarane og alle andre som arbeider i Statistisk sentralbyrå har teieplikt**. Vi vil aldri offentleggjere eller vidareformidle opplysningar om kva den enkelte har svart. Intervjuarane viser alltid legitimasjonskort ved besøk. Ein kan når som helst trekke seg frå undersøkinga. Dei som ringjer, vil fortelje deg korleis du kan få stadfesta at vedkomande arbeider for Statistisk sentralbyrå. Sjå vedlagde brosjyre for meir informasjon, eller ring oss gratis på telefon 800 83 028.

Med venleg helsing

Svein Longva
adm. direktør

Helge Næsheim
seksjonssjef

Oslo, januar 2001
Saksbehandler: Dag Roll-Hansen
Telefon: 800 83 028 (grønt nummer)

Levekårsundersøkelsen 2001

I løpet av de nærmeste ukene vil en intervjuer fra Statistisk sentralbyrå kontakte deg i forbindelse med en undersøkelse om levekårene i Norge. Du har tidligere deltatt i undersøkelsen. Vi informerte da om at vi ville spørre på nytt en gang i året i årene som kommer. Når vi nå kommer tilbake til deg, er det for å kartlegge eventuelle endringer siden sist. Temaene er også denne gangen **helse, bolig og arbeid**.

Alle som deltar vil få tilsendt resultater fra undersøkelsen. De vil også bli med i en trekning av i alt 21 gavekort, **ett på kr 10 000 og 20 på kr 1 000**. Alle vinnere blir kontaktet.

Svært mange av dem som hittil er spurt, har deltatt. Det er vi takknemlige for. Det er frivillig å delta, men det er viktig at flest mulig av dere som har svart tidligere blir med i år også. For å kunne gi et bilde av hvordan folks helse, bolig- og arbeidsforhold endrer seg, må vi intervjuer de samme personene flere ganger. **Det er ikke mulig å erstatte deg med en annen**, så vi håper du vil være med igjen.

I likhet med forrige gang vil enkelte av spørsmålene omhandle forhold som gjelder hele husstanden. For å få mest mulig korrekte opplysninger, ber vi derfor om at **den i husstanden som best kan svare på spørsmål om boligen og husstandens økonomi er til stede** under denne delen av intervjuet.

For å gjøre intervjuet kortere og for å øke utbyttet av svarene vi får, vil vi også hente inn del opplysninger fra Statistisk sentralbyrås registerbaserte skatte- og inntektsstatistikk og registre i Arbeidsdirektoratet og Rikstrykdeverket. Registrene inneholder opplysninger om inntekt, formue, trygder, stønader, arbeidsforhold og utdanning. Resultatene fra årets undersøkelse vil bli koplet sammen med tidligere årganger, slik at vi kan følge de ulike gruppernes utvikling over tid. De som foretar koplingene vil ikke vite hvem opplysningene gjelder.

Undersøkelsen er godkjent av Datatilsynet og opplysningene vil bli behandlet etter lovbestemte regler. **Intervjuerne og alle andre som arbeider i Statistisk sentralbyrå har taushetsplikt**. Vi vil aldri offentliggjøre eller videreformidle opplysninger om hva den enkelte har svart. Man kan når som helst trekke seg fra undersøkelsen. Intervjueren som ringer, vil fortelle deg hvordan du kan få bekreftet at vedkommende arbeider for Statistisk sentralbyrå. Ved besøk viser intervjuerne alltid legitimasjonskort.
Se vedlagte brosjyre for mer informasjon, eller ring oss gratis på telefon 800 83 028.

Med vennlig hilsen

Svein Longva
adm. direktør

Helge Næsheim
seksjonssjef

Oslo, januar 2001
Saksbehandlar: Dag Roll-Hansen
Telefon: 800 83 028 (grønt nummer)

Undersøking om levekår 2001

I løpet av dei næraste vekene vil ein intervjuar frå Statistisk sentralbyrå kontakte sonen/dottera di i samband med ei undersøking om levekåra i Noreg. Han/ho har fått eige brev om dette.

Tema er

helse, bustad og arbeid. Fordi vi ønskjer å følgje utviklinga over tid, vil undersøkinga bli teke opp att og han/ho vil bli kontakta ein gong i åra som kjem. Vi ber om at han/ho får samtykke til å vere med.

Det er frivillig om ein vil vere med, men for at vi skal få gode resultat er det viktig at dei som er trekte svarar på spørsmåla våre. **Vi kan ikkje erstatte dei som ikkje svarar med andre personar.**

Nokre av spørsmåla dreier seg om tilhøve som gjeld heile husstanden. For å få så riktige opplysningar som mogleg, ber vi difor om at **den som best kan svare på spørsmål om bustaden og økonomien til husstanden er til stades** under denne delen av intervjuet.

For å gjere intervjuet kortare og for å auke utbyttet av svara vi får, vil vi òg hente inn opplysningar frå Statistisk sentralbyrås registerbaserte skatte- og inntektsstatistikk og register i Arbeidsdirektoratet og Rikstrygdeverket. Registra inneheld opplysningar om inntekt, formue, trygder, stønader, arbeidstilhøve og utdanning. Dei som utfører registerkoplingane, vil ikkje vite kven opplysningane gjeld. Undersøkinga er godkjend av Datatilsynet og opplysningane vil bli handsama etter lovfesta reglar. **Intervjuarane og alle andre som arbeider i Statistisk sentralbyrå har teieplikt.** Vi vil aldri offentleggjere eller vidareformidle opplysningar om kva den enkelte har svart. Intervjuarane viser alltid legitimasjonskort ved besøk. Ein kan når som helst trekke seg frå undersøkinga. Dei som ringjer, vil fortelje deg korleis du får stadfesta at vedkomande arbeider for Statistisk sentralbyrå.

Alle som er med vil få tilsendt resultat frå undersøkinga. Dei vil òg bli med i ei trekking av i alt 21 gåvekort, **eitt på kr 10 000 og 20 på kr 1 000.** Alle vinnarane vil bli kontakta. For meir informasjon, sjå vedlagde brosjyre eller ring oss gratis på telefon 800 83 028.

Med venleg helsing

Svein Longva
adm. direktør

Helge Næsheim
seksjonssjef

Oslo, januar 2001
Saksbehandler: Dag Roll-Hansen
Telefon: 800 83 028 (grønt nummer)

Levekårsundersøkelsen 2001

I løpet av de nærmeste ukene vil en intervjuer fra Statistisk sentralbyrå kontakte sønnen/datteren din i forbindelse med en undersøkelse om levekårene i Norge. Han/hun har fått eget brev om dette. De fleste spørsmålene dreier seg om hans/hennes **helse, bolig- og arbeidssituasjon**. Fordi vi ønsker å følge utviklingen over tid, vil undersøkelsen bli gjentatt og han/hun vil bli kontaktet en gang i året i noen år framover. Vi ber om at han/hun får tillatelse til å være med.

Utvalget er trukket tilfeldig. Det er frivillig å delta, men for at vi skal få gode resultater er det viktig at de som er trukket ut blir med. **Vi kan ikke erstatte en som ikke svarer med en annen.**

Enkelte av spørsmålene omhandler forhold som gjelder hele husstanden. For å få mest mulig korrekte opplysninger, ber vi derfor om at **den i husstanden som best kan svare på økonomiske spørsmål om boligen er til stede** under denne delen av intervjuet.

For å gjøre intervjuet kortere og for å øke utbyttet av svarene vi får, vil vi også hente inn opplysninger fra Statistisk sentralbyrås registerbaserte skatte- og inntektsstatistikk og registre i Arbeidsdirektoratet og Rikstrygdeverket. Registrene inneholder opplysninger om inntekt, formue, trygder, stønader, arbeidsforhold og utdanning. De som foretar registerkoplingene, vil ikke vite hvem opplysningene gjelder. Undersøkelsen er godkjent av Datatilsynet og opplysningene vil bli behandlet etter lovbestemte regler. **Intervjuerne og alle andre som arbeider i Statistisk sentralbyrå har taushetsplikt.** Vi vil aldri offentliggjøre eller videreformidle opplysninger om hva den enkelte har svart. Intervjuerne viser alltid legitimasjonskort ved besøk. Man kan når som helst trekke seg fra undersøkelsen. De som ringer, kan fortelle hvordan du får bekreftet at vedkommende arbeider for Statistisk sentralbyrå.

Alle som deltar vil få tilsendt resultater fra undersøkelsen. De vil også bli med i en trekning av i alt 21 gavekort, **ett på kr 10 000 og 20 på kr 1 000**. Alle vinnere vil bli kontaktet. I vedlagte brosjyre kan du lese mer om undersøkelsen, eller ring oss gratis på telefon 800 83 028.

Med vennlig hilsen

Svein Longva
adm. direktør

Helge Næsheim
seksjonssjef

Hver enkelt i utvalget representerer en større gruppe mennesker. For at alle grupper skal telle med, er det derfor viktig at de som er trukket ut svarer. Dersom det er mange eldre som ikke svarer, får vi for eksempel mindre sikre opplysninger om hvordan de eldre har det. Av erfaring vet vi også at folk som har det vanskelig deltar i mindre grad enn andre. Det betyr at statistikken i noen tilfeller gir et for lyst bilde av befolkningens levekår. Derfor er det viktig at både de som er fornøyd og de som er misfornøyd med levekårene sine blir med i undersøkelsen.

Slik ivaretar Statistisk sentralbyrå personvernet

Undersøkelsen er godkjent av Datatilsynet, og opplysningene vi samler inn vil bli behandlet og oppbevart etter lovbestemte regler. Alle som arbeider i Statistisk sentralbyrå har taushetsplikt. Vi kjenner ikke til at det har forekommet brudd på taushetsplikten. De som skal bruke resultatene vil bare få tilgang til dem i form av statistikk. Det betyr at opplysninger som kan identifisere enkeltpersoner er fjernet.

Dersom du ønsker flere opplysninger om selve undersøkelsen eller om hva resultatene skal brukes til, kan du ringe telefon-nummeret som er oppgitt øverst på brevet du har mottatt. Det er gratis å ringe dette nummeret. Du kan også ringe til Seksjon for intervjuundersøkelser, telefon nr. 21 09 46 67 eller spørre intervjueren som tar kontakt med deg.

Statistisk sentralbyrå

Statistisk sentralbyrå er Norges sentrale organ for utarbeiding og spredning av statistikk. Gjennom innsamling og formidling av statistikk og analyser, bidrar Statistisk sentralbyrå til at offentlig planlegging, samfunnsstyring og forskning er basert på et best mulig faktagrunnlag. Vi gjennomfører faste intervjuundersøkelser om levekår, forbruk, arbeidskraft og tidsbruk.

Seksjon for intervjuundersøkelser

Seksjon for intervjuundersøkelser er ansvarlig for gjennomføringen av Statistisk sentralbyrås intervjuundersøkelser. Vi gjennomfører også enkeltoppdrag for forvaltning, forskning, organisasjoner og bedrifter. Datainnsamlingen foregår ved hjelp av besøksintervju, telefonintervju eller skjema som sendes i posten.

Statistisk sentralbyrå

Seksjon for intervjuundersøkelser
Postboks 8131 Dep. 0033 Oslo

Besøksadresse:

Kongens gate 7
Telefon: 21 09 46 67
Telefaks: 21 09 49 89

Statistics Norway

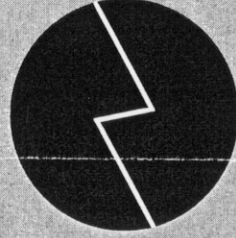

Levekårsundersøkelsen

– følger utviklingen i samfunnet

Statistisk sentralbyrå

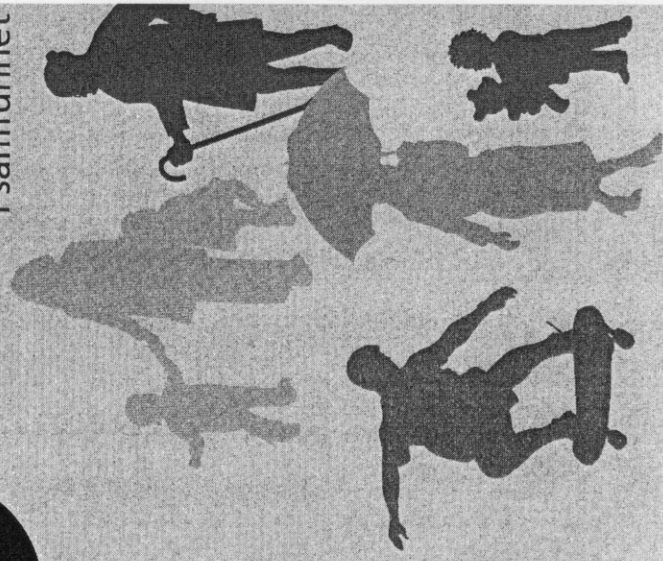

Statistisk sentralbyrå
Statistica Norway



Levekårsundersøkelsen følger utviklingen i velferdssamfunnet

Statistisk sentralbyrås gjennomfører årlig undersøkelser om folks levekår. Levekårsundersøkelsen er en viktig informasjonskilde for samfunnet, fordi de forteller om utviklingen og om årsakene til at folk har forskjellige levekår. Undersøkelsene gir derfor mulighet til å påvirke utviklingen.

Hovedtemaene i undersøkelsene er helse, bolig og arbeid

Formålet med undersøkelsene er å finne svar på spørsmål som:

- *Hva skjer når unge skal skaffe seg arbeid og bolig – hvorfor går det greit for noen, mens andre får problemer?*
- *Hvordan greier eldre å tilpasse boligsituasjonen sin når de ikke lenger fungerer så godt fysisk?*
- *Hvordan påvirker arbeidsmiljøet helsen?*
- *Hva skjer med folk ved langvarig arbeidsløshet?*
- *Hvordan endrer familiesammensetninger seg over tid?*

Resultatene fra levekårsundersøkelsene har mange brukere, og vil dermed få betydning for folk flest.

- *Statistisk sentralbyrå vil publisere statistikk fra undersøkelsene i våre egne publikasjoner*
- *Flere departementer, deriblant Sosialdepartementet og Kommunal- og arbeidsdepartementet, bruker statistikken i sitt planleggings- og utviklingsarbeid*
- *Universiteter og forskningsmiljøer bruker statistikken til undervisning og til å forske på samfunnet*
- *Ulike interesseorganisasjoner bruker statistikken i sitt arbeid*
- *Mediene bruker statistikken i artikler og reportasjer*

Slik gjennomføres levekårsundersøkelsen

Deitakerne i undersøkelsen trekkes fra Statistisk sentralbyrås utvalgsregister. Alle typer mennesker fra alle deler av landet er med. Utvalget gir et bilde i miniatyr av den voksne befolkningen i Norge. Derfor vil resultatene fortelle noe om forholdene for hele befolkningen, selv om vi bare spør et utvalg.

Statistisk sentralbyrå har lokale intervjuere utover i landet, og en av dem vil ta kontakt i nær framtid. Hun eller han vil be om å få komme hjem til deg for å gjennomføre et intervju. Spørsmålene er laget på forhånd, og det er for det meste enkle faktaspørsmål om din og husstandens situasjon. En del av spørsmålene må besvares av den som er trukket ut, men dersom du ønsker det kan du få hjelp av en annen i husstanden til å svare på spørsmål som gjelder hele husstanden.

Eldre blir friskere
Før jubileet i oktober hadde 100 000 personer i Norge i 1991. I 1995 er det forventet at det vil være 110 000 personer i Norge. Det betyr at det vil være 10 000 personer i Norge i 1995 som ikke var i Norge i 1991. Det betyr at det vil være 10 000 personer i Norge i 1995 som er yngre enn de som var i Norge i 1991. Det betyr at det vil være 10 000 personer i Norge i 1995 som er yngre enn de som var i Norge i 1991.

Mange har fått det bedre på 1990-tallet

Bor trangt
Småbarnsfamilier med lav inntekt bor i stor grad trangt.

Flere bor

alene
12 prosent av de som bor alene i 1990 hadde gjort det i 1980. Det er for eksempel 17 prosent aleneboende i Oslo. Dette betyr at det er 17 prosent som bor alene i Oslo i 1990 som ikke var aleneboende i 1980. Dette betyr at det er 17 prosent som bor alene i Oslo i 1990 som ikke var aleneboende i 1980.

Rapport fra annet- ledeslandet

ALLE undersøkelsene er utarbeidet av Statistisk sentralbyrå. Det betyr at alle undersøkelsene er utarbeidet av Statistisk sentralbyrå. Dette betyr at alle undersøkelsene er utarbeidet av Statistisk sentralbyrå.

I tillegg til den informasjonen vi samler inn ved hjelp av intervjuet, vil vi hente inn opplysninger fra en del offentlige registre. Dette er opplysninger som er samlet inn på andre måter, og som vi allerede kjenner. Hovedårsaken til at vi henter inn slike opplysninger er at vi ønsker å gjøre intervjuet kortere. Statistikkloven gir regler for hvordan Statistisk sentralbyrå kan bruke disse opplysningene.

Statistisk sentralbyrås levekårsstatistikk dekket nå av to typer undersøkelser. **Panelundersøkelsen**, som gjennomføres i første halvår, har til hensikt å gi en bedre forståelse av de prosesser som styrer utviklingen av levekårene over tid. Den beste måten å kartlegge hvordan levekårene endrer seg, er å spørre de samme personene flere ganger. De som blir trukket ut vil derfor bli kontaktet en gang i året i noen år framover. De som blir intervjuet står likevel fritt til å bestemme om de blir med i senere undersøkelser.

Den temaroterende levekårsundersøkelsen gjennomføres hver høst med nye, representative utvalg av befolkningen. Undersøkelsen har fire hovedtema som roterer etter et bestemt mønster. Dette innebærer at hver undersøkelse har ett levekårsområde som hovedtema. Temaene er:

- **arbeid, utdanning og økonomi**
- **boforhold, nærmiljø og fritid**
- **helse, omsorg og sosial kontakt**
- **tidsnytting**

Det viktigste formålet med de temaroterende levekårsundersøkelsene er å sammenlikne viktige levekårsområder for ulike grupper i samfunnet.

NBI

Sørg for at du teller med

Vi kan ikke erstatte en som ikke svarer med en annen person. Da måtte vi finne fram til en person som er helt lik den som ikke svarer på alle de områdene vi er interessert i, og det har vi ikke mulighet til.

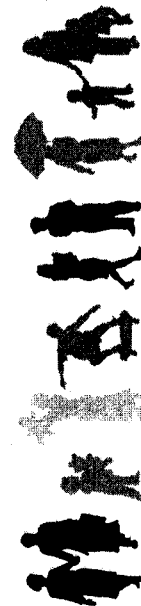

Panelundersøkelsene - noen resultater

Vi har nå gjennomført 5 panelundersøkelser, fra 1997 til 2001. De siste årene har vi stilt en del spørsmål om befolkningens bruk av legetjenester, og i år vil vi gi dere et lite utdrag fra analyser av disse spørsmålene.

Fastlegeordningen

I Norge besluttet man som i flere andre land å innføre en fastlegeordning. Det er en utbredt oppfatning at det å ha en fast lege er en fordel, og det er flere gode grunner til dette. Å forholde seg til de samme pasientene over tid, vil gi en bedre oversikt over tidligere syketilfeller og helsetilstanden i pasientens øvrige familie. Dette kan gjøre det lettere å erkjenne både nye og skjulte lidelser. Spesielt for kronisk syke mennesker er det viktig med en fast lege som kjenner det tidligere sykdomsforløpet, og lettere kan se endringer i sykdomsbildet, og vurdere eventuelle endringer i behandling eller medisiner. Det er altså god grunn til å tro at legene får mer kunnskap om sine faste pasienter. Sett fra pasientenes side er det slik at det store flertallet faktisk ønsker en fast lege. Fortrolighet bygges over tid, dessuten er det en åpenbar fordel å slippe å fortelle om sine tidligere helseproblemer ved hver ny konsultasjon. Likevel er ikke idealet om en fast lege entydig positivt. Noen mener at kontinuiteten kan skape for sterke bånd, som kan svekke legens evne til å foreta medisinskfaglige vurderinger. En konsekvens av kontinuitet kan også være at det skapes lojalitet som hindrer pasienter i å ta kontakt med andre leger for en ny vurdering av helseproblemet.

I 2000, før fastlegeordningen trådte i kraft, stod 35 prosent av befolkningen uten en fast legekontrakt. Dersom vi holder utenfor de som ikke hadde hatt kontakt med noen lege for egen sykdom siste år, var det 28 prosent som var uten en fast lege. Godt over halvparten av disse oppga at de brukte et fast legesenter. Denne gruppen anvendte altså samme sted for sine legebesøk, uten å ha en fast lege på legesenteret.

Hvor "fast" er en fast lege?

Et flertall hadde altså en fast lege før fastlegeordningen trådte i kraft. De som svarte at de hadde en fast allmennpraktiserende lege, ble spurt om de hadde byttet sin faste lege det siste året. Resultatet viste at 4 av 10 bytter sin faste allmennlege minst en gang om året. Disse resultatene antyder at kontinuiteten i befolkningens relasjon til en lege er mindre enn man kanskje kunne tro ut fra svar på spørsmål om man har en fast lege. Det ble også stilt spørsmål om disse byttene av lege var noe pasienten selv velger å gjøre. Resultatene viser at det i større grad dreier seg om ufrivillige bytter av

fast lege. Nesten 75 prosent av de som hadde byttet sin faste lege svarte at dette hadde skjedd uten at de ønsket det.

Brukes alltid den samme legen?

Å ha en fast lege innebærer ikke nødvendigvis at det er denne legen som benyttes hver gang. En oversikt over hvor mange ulike allmennleger de som ble intervjuet hadde hatt kontakt med, viste at en tredjedel hadde hatt kontakt med to eller flere forskjellige leger, uten at legevaktsleger var regnet med.

Hvor ofte oppsøker vi legen?

Ved hjelp av spørsmålene i panel 2000 er det for første gang mulig å generere et tall for konsultasjonsfrekvens for befolkningens bruk av den samlede legeressursen. Paneldeltakerne ble spurt om hvor mange ganger siste år de hadde hatt kontakt med lege for egen sykdom. Det ble skilt mellom kontakter med allmennlege, legevaktslege og spesialister i og utenfor sykehus. I utvalget var det nesten en av fire som ikke hadde hatt noen kontakt med lege siste år (23 prosent). Variasjonene er imidlertid betydelig, en like stor gruppe (24 prosent) hadde hatt fem eller flere kontakter siste pr. En gruppe på vel 13 prosent hadde hatt åtte eller flere kontakter.

Er folk fornøyd med legene?

Å øke den subjektive tilfredsheten er et viktig mål, fordi tilfredse brukere har en større tilbøyelighet til å følge helsepersonellens råd og anvisninger. Et funn i de fleste pasienttilfredshetsundersøkelser er at pasienter med fast lege er mer fornøyd enn andre. Dette ser vi også i vår panelundersøkelse.

Det at vi benytter et panel, vil gjøre det mulig å se hvilke endringer fastlegeordningen vil føre med seg, for eksempel når det gjelder tilfredshet med legetjenester.

Dette er basert på Jon Erik Finnvoolds kapittel "Kontinuitet, kontakthypighet og tilfredshet med legetjenesten" i Statistiske analyser nr. 41 2000 "Helse i Norge". Vil du lese mer? Se: www.ssb.no/emner/03/00/sa41/oversikt/html

De sist utgitte publikasjonene i serien Notater

- 2004/29 D.Q. Pham: Sesongjustering for boligprisindeksen. 28s.
- 2004/30 D.Q. Pham: Sesongjustering prisindeks for kontor- og forretningseiendommer. 14s.
- 2004/31 M.T. Dzamarija og T. Kalve: Barn og unge med innvandrerbakgrunn. 98s.
- 2004/32 T. Gulbrandsen og B.O. Lagerstrøm: Undersøkelse om dommeravhør og observasjoner av barn i seksuallovbruddsaker. 85s.
- 2004/33 I. Johansen: Undersøking om foreldrebetaling i barnehagar, januar. 45s.
- 2004/34 P. Drevland: Offentlig forvaltning i historisk nasjonalregnskap, beregninger for 1949-1969. 17s.
- 2004/35 E.S. Bjørkli, K. L. Hansen, G. M. Pilskog, T.K. Schjerven og T. Smith: Fristilling og konkurranseutsetting i KOSTRA– bedring av sammenlignbarheten i nøkkeltallene. 104s.
- 2004/36 A. H. Foss og L. Taule: Museumsstatistikken. En gjennomgang av definisjoner, kvalitet og populasjon. 26s.
- 2004/37 T. E. Haug og T. A. Johnsen: Datagrunnlag for en regional nordisk kraftmarkedsmodell. Produksjonsanlegg, overføringsnett, kraftteterspørsel og -priser. 15s.
- 2004/38 A. Bruvoll og Ø. Skullerud: Framskrivninger av organisk avfall for 2001-2002. 14s.
- 2004/39 S.K. Boateng og S. Ferstad: Dokumentasjonsnotat for FylkesKOSTRA videregående opplæring. Publisering av 2002-tallene. 197s.
- 2004/40 A. Finstad, K. Flugsrud, L. Høgset og G. Haakonsen: Energiforbruk utenom elektrisitet i norske kommuner - en gjennomgang av datakvalitet. 31s.
- 2004/41 K. Løyland og T.O. Thoresen: En undersøkelse av den registrerte dagmamnavirksomheten. 130s.
- 2004/42 T. Nygård: Kvalitetsarbeid knyttet til kvartalsvis nasjonalregnskap (KNR) Rapport fra prosjektgruppen . 130s.
- 2004/43 E. Engelién, G. Haakonsen og M. Steinnes: Støyplage i Norge. Resultater fra førstegenerasjonsmodell for beregning av antall støyutsatte og SPI. 109s.
- 2004/44 E. Wedde: Mediebruksundersøkelsen 2003. Dokumentasjonsrapport. 32s.
- 2004/45 A.S. Abrahamsen og D. Rafat: Analyser av populasjonen i UT- prosjektet - ikke-finansielle foretak. 80s.
- 2004/46 O. Villund: Yrke i sysselsettingsstatistikken. 41s.
- 2004/47 G. Daugstad og L. Østby: Datagrunnlag for storbyutvikling. Forstudie av datagrunnlag om storbyutvikling, med særlig vekt på sosioøkonomisk og demografisk informasjon. 70s.
- 2004/48 E. Wedde, A. Holmøy, S. Skaare og O. Villund: Undersøkelse om "Utbrenthet i enkelte yrker". Dokumentasjonsrapport. 62s.
- 2004/49 H.C. Hougen: Samordnet levekårsundersøkelse 2003- tverrsnittundersøkelsen. Dokumentasjonsrapport. 83s.
- 2004/50 D.Einar Sommervoll: Slutt på billigere boliger i Oslo? OBOS-leiligheters prisutvikling 1991-2002. 25s. ISSN 0806-3745
- 2004/52 J. Epland og O. Haugen: Panelutvalet til inntekts- og formuesundersøkinga 1996-2001. Dokumentasjon. 24s.
- 2004/53 KOSTRA. Arbeidsgrupperapporter 2004. 227s.