

NORGES OFFISIELLE STATISTIKK XI 233



FOLKEMENGDENS BEVEGELSE

1953

Vital Statistics and Migration Statistics 1953

STATISTISK SENTRALBYRÅ
OSLO 1956

Norges offisielle statistikk, rekke XI

Norway's Official Statistics, series XI

Rekke XI

Trykt 1955

- Nr.190 Økonomisk utsyn over året 1954 *Economic survey*
— 191 Folkemengdens bevegelse 1952 *Vital statistics and migration statistics*
— 192 Veterinærvesenet 1952 *Service vétérinaire*
— 193 Alkoholstatistikk 1953 *Alcohol statistics*
— 194 Syketrygden 1952 *Assurance-maladie nationale*
— 195 Folkemengden i herreder og byer 1. januar 1954 *Population in rural districts and towns*
— 196 Sunnhetstilstanden og medisinalforholdene 1952 *Medical statistical report*
— 197 Norges bergverksdrift 1953 *Norway's mining industry*
— 198 Telegrafverket 1953—54 *Télégraphes et téléphones de l'Etat*
— 199 Skattestatistikk 1953—54 *Tax statistics*
— 200 Norges postverk 1954 *Statistique postale*
— 201 Forsikringselskaper 1953 *Sociétés d'assurances*
— 202 Jordbruksstatistikk 1954 *Agricultural statistics*
— 203 Kommunenes gjeld og kontantbeholdning m. v. 1954 *Municipal debt and cash holdings etc.*
— 204 Norges handel 1953 Del I *Foreign trade of Norway Part I*
— 205 Norges fiskerier 1952 *Fisheries statistics of Norway*
— 206 Norges industri 1953 *Industrial production statistics*
— 207 Kriminalstatistikk 1953 *Criminal statistics*
— 208 Bankstatistikk 1953 *Banking statistics*
— 209 Norges elektrisitetsverker 1952 *Electricity plants*
— 210 Forbruket av trevirke på gårdene 1952/53 *Consumption of wood on farms*
— 211 Norges jernbaner 1951/52 *Chemins de fer norvégiens*
— 212 Statistisk årbok 1955 *Statistical yearbook of Norway*
— 213 Alkoholstatistikk 1954 *Alcohol statistics*
— 214 Sinnssykehusenes virksomhet 1953 *Hospitals for mental disease*
— 215 Norges handel 1953 Del II *Foreign trade of Norway Part II*
— 216 Norges kommunale finanser 1950/51 og 1951/52 *Municipal finances*

Rekke XI

Trykt 1956

- Nr.217 Økonomisk utsyn over året 1955 *Economic survey*
— 218 Meieribruket i Noreg 1953 *Norway's dairy industry*
— 219 Veitrafikkulykker 1951—1953 *Road traffic accidents*
— 220 Norges handel 1954 Del I *Foreign trade of Norway Part I*
— 221 Folketellingen 1. desember 1950 III Folkemengden etter hovedyrke i de enkelte kommuner og fylker *Population census December 1, 1950 III Population by principal occupation in the rural and town municipalities and counties*
— 222 Undervisningsstatistikk 1952—53 *Statistics on education*
— 223 Norges elektrisitetsverker 1953 *Electricity plants*
— 224 Veterinærvesenet 1953 *Service vétérinaire*
— 225 Forsikringselskaper 1954 *Sociétés d'assurances*

NORGES OFFISIELLE STATISTIKK XI 233



FOLKEMENGDENS BEVEGELSE

1953

Vital Statistics and Migration Statistics 1953

STATISTISK SENTRALBYRÅ
CENTRAL BUREAU OF STATISTICS OF NORWAY
OSLO 1956

Tidligere utkommet :

Oversikt over de viktigste resultater av statistikken vedkommende folkemængdens bevegelse i tidsrommet 1866—1885 se rekke III, nr. 106; Folkemængdens Bevægelse 1886—1900, Hovedoversigt, se rekke V, nr. 25, Folkemængdens Bevægelse 1901—1910, Hovedoversigt, se rekke VI, nr. 55, Folkemængdens bevegelse 1911—1920, Hovedoversikt, se rekke VIII, nr. 6 og Folkemængdens bevegelse 1921—1932, se rekke IX, nr. 70.

For årene 1883—1895 se Norges Offisielle Statistikk, rekke III, for 1896—1900 rekke IV.

Folkemængdens bevegelse 1901—1902 V nr. 2, 1903—1904 V nr. 34, 1905 V nr. 70, 1906—1907 V nr. 136, 1908—1909 V nr. 187, 1910 V nr. 209, 1911 VI nr. 17, 1912 VI nr. 51, 1913 VI nr. 66, 1914 VI nr. 83, 1915 VI nr. 111, 1916 VI nr. 163, 1917 VII nr. 2, 1918 VII nr. 31, 1919 VII nr. 72, 1920 VII nr. 92, 1921 VII nr. 121, 1922 VII nr. 158, 1923 VII nr. 200, 1924 VIII nr. 22, 1925 VIII nr. 47, 1926 VIII nr. 70, 1933 IX nr. 83, 1934 IX nr. 94, 1935 IX nr. 122, 1936 IX nr. 148, 1937 IX nr. 171, 1938 IX nr. 192, 1939 X nr. 18, 1940 X nr. 58, 1941 X nr. 95, 1942—1945 X nr. 172, 1946 X nr. 194, 1947 XI nr. 17, 1948 XI nr. 34, 1949 XI nr. 89, 1950 XI nr. 112, 1951 XI nr. 148, 1952 XI nr. 191.

Forord

Oversikten over folkemengdens bevegelse i året 1953 inneholder, i tillegg til de vanlige tabeller, resultatet av beregninger over giftermålshyppigheten og fruktbarheten i årene 1949—52 sammenliknet med tilsvarende beregninger for tidligere år. En har dessuten foretatt en analyse av dødelighetens utvikling siden 1920 for menn og kvinner i aldersgruppene mellom 50 og 70 år. Sekretær Gerd Lettenstrøm har stått for utarbeidelsen av statistikken.

Statistisk Sentralbyrå, Oslo, 10. februar 1956.

Petter Jakob Bjerve.

Julie E. Backer.

Preface

The survey on vital statistics 1953 includes, in addition to the tables which usually have been published in this report, detailed calculations on marriage and fertility rates for the years 1949—52 compared with corresponding calculations for previous years. Included is also an analysis of the development of mortality of males and females between 50 and 70 years of age since 1920 and the mortality differentials of the two sexes in these age groups. The publication has been prepared under the supervision of Mrs. Gerd Lettenström.

Central Bureau of Statistics, Oslo, February 10, 1956.

Petter Jakob Bjerve.

Julie E. Backer.

Innhold

Oversikt.

	Side
I. Folkemengde og folketilvekst	7
II. Ekteskap	10
III. Fødsler	19
IV. Dødsfall	27
V. De innenlandske flytninger	34
VI. Den oversjøiske utvandring	39
 Sammendrag på engelsk	 41

Tabeller.

I. Bevegelsen i den hjemmehørende folkemengde i 1953	43
II. Ektevigde i 1953 etter kjønn, alder og sivilstand	44
III. Fødsler og fødte barn i 1953 i riket, bygder, byer og de enkelte fylker	46
IV. Levendefødte barn i 1953 etter morens alder og ekteskapets varighet. Bygder. Byer	48
V. Levendefødte barn i ekteskap i 1953 etter barnets fødselsnummer og ekte- skapets varighet	50
VI. Levendefødte og dødfødte i 1952 og 1953 etter morens alder. Riket	52
VII. Barn født i årene 1950—1953 etter måneder. Riket	52
VIII. Flerfødsler i årene 1951—1953. Riket	53
IX. Døde i 1953 etter kjønn og alder i riket, bygder, byer og de enkelte fylker	54
X. Døde i 1953 etter kjønn, alder og sivilstand	58
XI. Døde i de to første leveår, 1951—1953. Riket	59
XII. Døde i første leveår av barn født i ekteskap, etter barnets fødselsnummer. Riket 1950—1953	60
XIII. Døde i første leveår etter fødselsmåned. Riket	60
XIV. Utvandrede til oversjøiske land i 1953 etter kjønn, alder og sivilstand	61
XV. Tallet på innflyttede til og fra bygder i de enkelte landsdeler etter utflyt- nings- og innflytningsområde	62
XVI. Tallet på innflyttede til og fra byer i de enkelte landsdeler etter utflytnings- og innflytningsområde	64

Contents

General survey.

	Page
I. Population	7
II. Marriages	10
III. Births	19
IV. Deaths	27
V. Internal migration	34
VI. Emigration to overseas countries	39
Summary	41

Tables.

I. Movement of resident population	43
II. Married persons by sex, age and marital status.....	44
III. Births. The whole country, rural districts, towns and counties.....	46
IV. Live births by age of mother and duration of marriage. Rural districts. Towns	48
V. Live births by order of birth and duration of marriage.....	50
VI. Live births and stillbirths by age of mother. The whole country.....	52
VII. Live births by month. The whole country.....	52
VIII. Multiple births. The whole country.....	53
IX. Deaths by sex and age. The whole country, rural districts, towns and counties	54
X. Deaths by sex, age and marital status.....	58
XI. Deaths under 2 years of age. The whole country.....	59
XII. Deaths under 1 year of age of legitimate births, by birth order. The whole country	60
XIII. Deaths under 1 year of age by month of birth. The whole country.....	60
XIV. Emigrants to overseas countries by sex, age and marital status.....	61
XV. Migration movements in the rural districts.....	62
XVI. Migration movements in the towns.....	64

Oversikt

I. Folkemengde og folketilvekst.

Ved utgangen av 1953 var den hjemmehørende folkemengde beregnet til 3 375 870. Fødselsoverskottet eller den naturlige tilveksten var 34 578 i 1953, og overskottet av utflyttede fra Norge var 1 457. Nettotilveksten til folkemengden var således 33 116. I tabell 1 er den beregnede middelfolkemengden og folkemengden ved utgangen av året delt på kjønn og alder.

Tabell 1. Beregnet folkemengde 1953.

Estimated population.

Alder <i>Age</i>	Middelfolkemengde <i>Mean population</i>			Folkemengde ved utgangen av året <i>Population at the end of the year</i>		
	Menn <i>Males</i>	Kvinner <i>Females</i>	I alt <i>Total</i>	Menn <i>Males</i>	Kvinner <i>Females</i>	I alt <i>Total</i>
0—1 år <i>year</i>	31 634	29 942	61 576	31 655	30 214	61 869
1—4 » <i>years</i>	124 953	117 550	242 503	124 130	116 859	240 989
5—9 » »	161 464	152 440	313 904	164 152	154 753	318 905
10—14 » »	117 199	112 639	229 838	119 936	115 082	235 018
15—19 » »	101 942	98 418	200 360	102 612	99 228	201 840
20—24 » »	110 825	106 319	217 144	109 296	104 777	214 073
25—29 » »	123 896	118 614	242 510	121 736	116 539	238 275
30—34 » »	134 812	133 674	268 486	135 228	133 549	268 777
35—39 » »	126 966	126 472	253 438	127 275	127 033	254 308
40—44 » »	121 722	121 114	242 836	122 533	121 771	244 304
45—49 » »	108 052	112 670	220 722	108 932	112 970	221 902
50—54 » »	99 785	106 359	206 144	100 249	106 853	207 102
55—59 « »	87 358	93 828	181 186	88 625	95 263	183 888
60—64 » »	68 787	77 008	145 795	70 031	78 042	148 073
65—69 » »	54 167	63 739	117 906	54 928	64 664	119 592
70—74 » »	40 825	49 690	90 515	40 815	49 856	90 671
75—79 » »	29 734	36 390	66 124	30 262	37 106	67 368
80 år og over <i>and over</i> ..	24 515	33 811	58 326	24 845	34 071	58 916
I alt <i>Total</i>	1 668 636	1 690 677	3 359 313	1 677 240	1 698 630	3 375 870

Etter oppgavene over levendefødte, døde, inn- og utvandrede i 1954 skulle folketallet ved utgangen av 1954 være 3 408 000.

Tabell 2 viser folkemengden ved utgangen av 1930, 1950 og 1953 i enkelte viktige aldersgrupper.

Tabell 2. Folkemengden i enkelte viktige aldersgrupper
 1930, 1950 og 1953.

Population by important age groups.

År Year	Kjønn Sex	Alle aldrer All ages	Barn Children		Voksne 15 år og over 15 years and over	Av disse Of which		Kvinner Females 15—44 år years
			0—6 år years	7—14 år years		18—64 år years	65 år og over 65 years and over	
1930 ..	M. ¹	1 368 169	177 887	232 843	957 439	772 335	101 531	662 252
	K. ²	1 439 269	170 478	224 888	1 043 903	833 265	130 155	
1950 ..	M.	1 626 401	227 695	183 439	1 215 267	1 014 450	140 643	715 549
	K.	1 653 895	214 665	176 262	1 262 968	1 030 704	174 191	
1953 ..	M.	1 677 240	222 354	217 519	1 237 367	1 023 533	150 850	702 897
	K.	1 698 630	209 486	207 422	1 281 722	1 035 279	185 697	
Prosenttall Percentages								
1930 ..	M.	100,0	13,0	17,0	70,0	56,5	7,4	46,0
	K.	100,0	11,9	15,6	72,5	57,9	9,0	
1950 ..	M.	100,0	14,0	11,3	74,7	62,4	8,6	43,3
	K.	100,0	13,0	10,6	76,4	62,3	10,5	
1953 ..	M.	100,0	13,2	13,0	73,8	61,0	9,0	41,4
	K.	100,0	12,3	12,2	75,5	60,9	10,9	

¹ M. = Menn. *Males.* ² K. = Kvinner. *Females.*

Tallet på barn under skolealderen utgjør stadig en større del av befolkningen enn i 1930-årene, men den har sunket etter 1950. Tallet på barn i skolealderen viser derimot stigning både absolutt og relativt, og stigningen vil fortsette i årene framover etter hvert som de store fødselskullene fra slutten av 1940-årene kommer opp i skolepliktig alder. Prosentdelen av voksne i alderen 18—64 år har sunket i de senere år, mens befolkningsgruppen på 65 år og over fortsetter å øke både absolutt og relativt.

Tabell 3 viser folkemengden i hvert fylke ved utgangen av 1952, tilgang og avgang innen folkemengden i løpet av 1953 og den beregnede folkemengde ved utgangen av 1953.

Av fylkene på Østlandet var det bare Oslo, Akershus og Vestfold som foruten den naturlige tilvekst også hadde en tilvekst på grunn av innflyttingsoverskott. Blant de øvrige fylkene hadde Vest-Agder, Hordaland og Møre og Romsdal også tilvekst ved innflytning.

Folketilveksten var i 1953 gjennomsnittlig 1 prosent. Størst tilvekst hadde Akershus fylke med 2,6 prosent. For Oslo var nettotilveksten 0,8 prosent, altså lavere enn gjennomsnittlig for riket, men en betydelig del av tilveksten i Akershus må en gå ut fra faller på forstadskommunene til Oslo. Det samme er antakelig tilfelle med Bergen og Hordaland. Mens Hordaland hadde en nettotilvekst på 1,7 prosent, viste Bergen en nedgang i folkemengden på 0,2 prosent. Nedgang i folketallet hadde også Sogn og Fjordane fylke. Ellers var tilveksten svært lav i Aust-Agder og Hedmark og Oppland.

Tabell 3. Folkemengdens bevegelse i de enkelte fylker i 1953.

Movement of population by counties.

Fylker Counties	Folkemengde ^{31/12} 1952 Population		Levendefødte Live births		Døde Deaths		Fødselsoverskott Excess of births		Oversk. av innfl. (+), utfl. (—) Inward (+) or outward (—) net migration		Oversk. av innfl. (+), utfl. (—) til utl. Excess of immigration (+) or emigration (—)		Folkemengde ^{31/12} 1953 Population		Folke- tilvekst i pct. Increase of popu- lation
	M. ¹	K. ²	M.	K.	M.	K.	M.	K.	M.	K.	M.	K.	M.	K.	
01 Østfold	94 682	94 472	1 666	1 634	837	805	829	829	— 181	— 145	+ 1	— 21	95 331	95 135	0,7
02 Akershus	96 377	93 904	1 892	1 761	779	643	1 113	1 118	+ 1 332	+ 1 370	— 10	+ 63	98 812	96 455	2,6
03 Oslo	202 315	238 359	2 946	2 901	2 012	1 984	934	917	+ 1 168	+ 982	— 255	— 379	204 162	239 879	0,8
04 Hedmark	89 803	84 593	1 604	1 536	733	737	871	799	— 631	— 266	— 21	— 23	90 022	85 103	0,4
05 Oppland	82 561	79 958	1 535	1 408	717	666	818	742	— 398	— 416	+ 18	+ 23	82 999	80 307	0,5
06 Buskerud	79 733	78 948	1 393	1 367	744	683	649	684	— 103	— 25	+ 6	— 8	80 285	79 599	0,8
07 Vestfold	79 473	79 682	1 569	1 376	735	650	834	726	+ 419	+ 411	— 34	— 47	80 692	80 772	1,5
08 Telemark	69 987	69 185	1 309	1 210	644	598	665	612	— 28	— 26	+ 24	+ 6	70 648	69 777	0,9
09 Aust-Agder	38 118	38 214	685	676	365	382	320	294	— 261	— 247	— 16	— 7	38 161	38 254	0,1
10 Vest-Agder	49 756	49 393	1 044	952	455	456	589	496	+ 270	+ 257	— 28	— 27	50 587	50 119	1,6
11 Rogaland	107 801	109 302	2 412	2 329	812	854	1 600	1 475	+ 101	+ 62	— 83	— 104	109 419	110 735	1,4
12 Hordaland	102 670	101 471	2 409	2 202	788	801	1 621	1 401	+ 292	+ 315	— 62	— 38	104 521	103 149	1,7
13 Bergen	52 269	60 974	887	843	487	549	400	294	— 460	— 210	— 130	— 155	52 079	60 903	—0,2
14 Sogn og Fj.	49 838	48 425	992	903	457	456	535	447	— 589	— 632	— 5	— 6	49 779	48 234	—0,3
15 Møre og Roms.	98 000	98 913	2 140	2 051	845	835	1 295	1 216	+ 261	+ 107	— 8	— 35	99 548	100 201	1,4
16 S.-Trøndelag	98 782	101 176	1 907	1 874	868	866	1 039	1 008	— 291	— 143	— 37	— 83	99 493	101 958	0,7
17 N.-Trøndelag	57 042	55 143	1 119	1 147	426	427	693	720	— 272	— 371	+ 20	+ 7	57 483	55 499	0,7
18 Nordland	114 986	110 408	2 518	2 390	973	855	1 545	1 535	— 208	— 382	+ 30	+ 23	116 353	111 584	1,1
19 Troms	61 111	58 663	1 375	1 313	524	428	851	885	— 257	— 403	— 6	— 18	61 699	59 127	0,9
20 Finnmark	34 727	31 540	911	799	301	235	610	564	— 164	— 238	— 6	— 26	35 167	31 840	1,1
I alt Total	1660031	1682723	32 313	30 672	14 502	13 910	17 811	16 762	—	—	— 602	— 855	1677240	1698630	1,0

¹ M. = Menn. *Males.* ² K. = Kvinner. *Females.*

II. Ekteskap.

I 1953 ble det inngått 27 032 ekteskap, mot 27 499 i 1952. Av de nye ekteskap i 1953 var 4 589 inngått ved borgerlig vigsel. I forhold til alle vigslar utgjorde de borgerlige 17 prosent i 1953, mot om lag 16 prosent i 1952. I forhold til folkemengden ble det i 1953 inngått 8 ekteskap pr. 1 000 innbyggere, mot 8,3 pr. 1 000 i 1952 og 9 i gjennomsnitt for 1946—50.

Tabell 4. Ekteskap. *Marriages.*

Årlig gjennomsnitt <i>Annual average</i> År Year	Inngåtte ekteskap <i>Marriages</i>	Inngåtte ekteskap pr. 1000 innb. <i>Marriages per 1000 population</i>	Årlig gjennomsnitt <i>Annual average</i> År Year	Inngåtte ekteskap <i>Marriages</i>	Inngåtte ekteskap pr. 1000 innb. <i>Marriages per 1000 population</i>
1901—1905.....	13 892	6,08	1941—1945 ¹ ..	23 994	7,91
1906—1910.....	14 068	5,99	1946—1950....	28 772	8,99
1911—1915.....	15 320	6,26	1948.....	29 558	9,24
1916—1920.....	17 851	6,93	1949.....	27 469	8,50
1921—1925.....	17 002	6,27	1950.....	27 222	8,34
1926—1930.....	16 859	6,05	1951.....	27 180	8,25
1931—1935	18 604	6,53	1952.....	27 499	8,27
1936—1940.....	24 949	8,49	1953.....	27 032	8,04

¹ Beregnet på grunnlag av oppgaver for 4 år.

Hvis en sammenlikner giftermålshyppigheten i Norge, Sverige og Danmark, ser en at Norge og Danmark ligger på om lag samme nivå, mens Sverige har en noe lavere giftermålshyppighet.

Tabell 5. Inngåtte ekteskap pr. 1000 innbyggere.
Marriages per 1000 population.

	1949	1950	1951	1952	1953
Norge	8,5	8,3	8,3	8,3	8,0
Danmark.....	8,9	9,1	8,5	8,2	8,1
Sverige.....	7,9	7,7	7,7	7,5	7,4

Tabell II i tabellavdelingen viser de ektevigde i 1953 etter alder og sivilstand. I tabell 6 er ekteskapene delt etter partenes sivilstandskombinasjon og etter ekteskapsnummer. Den relative fordeling i tabell 7 viser at om lag 92 prosent av mennene og 94 prosent av kvinnene var tidligere ugifte. I de senere år har denne prosenten holdt seg noenlunde konstant. Prosenten av enkemenn og enker blant de nyligtede har vist synkende tendens, mens andelen av skilte stadig har økt.

Fordelingen etter sivilstandskombinasjon i tabell 8 viser at tallet på ekteskap hvor begge partene var ugifte, fortsetter å synke relativt sett. I femåret 1936—40 utgjorde disse ekteskapene 92 prosent, og i 1953 var andelen sunket til 88,5 prosent. Prosenten av ekteskap hvor en av partene eller begge hadde vært gift før, steg fra 8 prosent i 1936—40 til 11,5 i 1953.

Tabell 8. Inngåtte ekteskap etter sivilstandskombinasjon.

Relative tall.

Marital status of participants. Relative figures.

Sivilstand	Marital status	1936— 1940	1941— 1945	1946— 1950	1951	1952	1953
Ungkar <i>Single</i> <i>man</i>	Pike <i>Single woman</i>	916,9	909,7	885,8	886,3	889,0	885,4
	Enke <i>Widow</i>	12,4	15,2	19,7	16,1	16,6	15,7
	Fraskilt <i>Divorcee</i>	8,4	8,6	16,6	18,7	19,7	22,0
Enkemann <i>Widowed man</i>	Pike	34,7	33,0	31,6	27,6	26,1	25,4
	Enke	7,6	8,1	9,6	8,6	8,8	8,5
	Fraskilt	1,8	1,8	2,5	3,0	2,7	2,9
Fraskilt <i>Divorced</i> <i>man</i>	Pike	13,9	17,6	24,0	27,7	25,3	25,8
	Enke	1,1	2,0	2,5	3,2	3,2	2,8
	Fraskilt	3,2	4,0	7,7	8,8	8,6	11,5
Ekteskap i alt <i>Total</i>		1 000,0	1 000,0	1 000,0	1 000,0	1 000,0	1 000,0

Aldersfordelingen blant de vigde som er gitt i tabell 9 viser en fortsatt stigning for gruppen under 25 år. I 1953 var 25,4 prosent av vigde menn og 50,6 prosent av vigde kvinner under 25 år.

Tabell 9. Ektevigde etter alder. Prosent.

Married persons by age. Per cent.

År <i>Year</i>	Menn <i>Males</i>						Kvinner <i>Females</i>					
	Under 25 år <i>Under 25 years</i>	25—29 år	30—34 år	35—39 år	40—44 år	45 år og over <i>45 years and over</i>	Under 25 år <i>Under 25 years</i>	25—29 år	30—34 år	35—39 år	40—44 år	45 år og over <i>45 years and over</i>
1931—1935	19,1	37,7	23,8	9,9	4,3	5,2	42,6	33,3	14,3	5,4	2,4	2,0
1936—1940	18,0	38,5	23,5	10,4	4,6	5,0	41,7	33,4	14,6	5,9	2,5	1,9
1941—1945	20,8	36,9	21,9	9,7	5,0	5,7	43,9	30,8	13,6	6,2	3,1	2,4
1946—1950	20,3	37,5	21,0	9,8	4,8	6,6	43,5	31,2	12,8	6,1	3,2	3,2
1951	22,8	37,5	19,8	8,5	4,7	6,7	48,0	28,1	12,0	5,3	3,1	3,5
1952	24,8	36,7	19,9	8,2	4,3	6,1	50,2	26,7	11,8	5,1	2,8	3,4
1953	25,4	36,1	19,3	8,5	4,5	6,2	50,6	26,0	11,6	5,1	3,0	3,7

Gjennomsnittsalderen ved giftermålet forandret seg lite fra 1952 til 1953. For ugifte menn var den i 1953 28,6 år og for ugifte kvinner 25,6 år. Den alder som de fleste giftermål ble inngått i, dvs. den typiske giftermålsalder, var 26 år for menn og 22 år for kvinner.

Tabell 10. Gjennomsnittsalderen ved giftermålet.
Average age at marriage.

År Year	Alle ektevigde Total married		Ugifte Single		Før gifte Previously married	
	Menn Males	Kvinner Females	Menn Males	Kvinner Females	Menn Males	Kvinner Females
1931—1935.....	30,16	26,68	29,11	26,27	44,13	37,80
1936—1940.....	30,26	26,79	29,29	26,38	44,91	38,55
1941—1945.....	30,15	26,85	29,15	26,35	44,20	37,85
1946—1950.....	30,40	26,99	29,25	26,35	43,90	37,30
1951.....	30,06	26,60	28,80	25,88	44,80	38,24
1952.....	29,74	26,39	28,56	25,67	44,52	37,79
1953.....	29,80	26,42	28,56	25,61	44,59	38,45

Tabell 11 viser ektefellenes alderskombinasjon for alle som giftet seg i 1953 og særskilt for de tidligere ugifte. Fordelingen viser at blant de vigde under 25 år hører ektefellene oftest til i samme femårs-aldersgruppe. Menn i alderen 25 til 50 år gifter seg hyppigst med kvinner i femårs-aldersgruppen under sin egen, mens menn over 50 år oftest gifter seg med kvinner som er mer enn 5 år yngre.

Tabell 11. Inngåtte ekteskap etter brudens og brudgommens gjensidige alder. Absolutte tall.

Marriages cross-classified by age of bride and age of groom. Number.

Brudgommens alder Age of groom	Brudens alder Age of bride												Uoppg. Unkn.	I alt Total	
	15— 19 år	20— 24 år	25— 29 år	30— 34 år	35— 39 år	40— 44 år	45— 49 år	50— 54 år	55— 59 år	60— 64 år	65— 69 år	70 år og over			
	Alle ekteskap Total marriages														
15—19 år years...	184	112	9	2	—	—	—	—	—	—	—	—	—	—	307
20—24 » » ...	1 489	4 152	789	105	12	1	1	—	—	—	—	—	—	1	6 550
25—29 » » ...	699	5 109	3 216	618	91	29	3	2	—	—	—	—	—	—	9 767
30—34 » » ...	143	1 414	2 068	1 203	298	77	20	5	—	—	—	—	—	1	5 229
35—39 » » ...	30	280	664	729	408	131	37	12	—	—	—	—	—	—	2 291
40—44 » » ...	8	60	193	293	342	198	88	19	2	—	—	—	—	—	1 203
45—49 » » ...	2	13	45	127	130	181	117	35	10	3	—	—	—	—	663
50—54 » » ...	—	2	14	32	65	110	120	69	20	5	—	—	—	—	437
55—59 » » ...	—	1	3	11	25	57	70	54	36	6	—	1	—	—	264
60—64 » » ...	—	—	1	7	7	20	33	46	34	12	3	1	—	—	164
65—69 » » ...	—	1	—	2	3	8	10	21	17	15	6	2	—	—	85
70 år og over years and over...	—	—	—	3	—	3	9	11	10	16	9	6	—	—	67
Uoppgitt Unknown	—	2	1	—	—	—	—	—	—	—	—	—	—	2	5
I alt Total.....	2 555	11 146	7 003	3 132	1 381	815	508	274	129	57	18	10	4	27 032	
	Ekteskap mellom ugifte Marriages of single persons														
15—19 år years ..	184	112	9	1	—	—	—	—	—	—	—	—	—	—	306
20—24 » » ..	1 489	4 128	748	96	8	1	1	—	—	—	—	—	—	1	6 472
25—29 » » ..	693	5 023	3 075	532	61	14	1	—	—	—	—	—	—	—	9 399
30—34 » » ..	132	1 340	1 924	1 008	217	35	7	3	—	—	—	—	—	1	4 667
35—39 » » ..	28	240	548	580	275	73	16	5	—	—	—	—	—	—	1 765
40—44 » » ..	7	47	124	198	206	98	41	9	1	—	—	—	—	—	731
45—49 » » ..	—	9	22	63	82	95	48	12	4	2	—	—	—	—	337
50—54 » » ..	—	1	7	10	26	36	45	16	8	4	—	—	—	—	153
55—59 » » ..	—	—	—	2	6	9	11	9	5	1	—	—	—	—	43
60—64 » » ..	—	—	1	1	1	4	8	6	5	6	—	—	—	—	32
65—69 » » ..	—	1	—	—	—	1	3	6	4	1	1	—	—	—	17
70 år og over years and over ..	—	—	—	1	—	—	—	—	2	2	1	2	—	—	8
Uoppgitt Unknown	—	2	1	—	—	—	—	—	—	—	—	—	—	2	5
I alt Total.....	2 533	10 903	6 459	2 492	882	366	181	66	29	16	2	2	4	23 935	

Tabell 12. Giftermålshyppighet for ugifte og før gifte etter
kjønn og alder.
Marriage rates by sex and age.

Alder <i>Age</i>	Ektevigde pr. 1000 av middelfolkemengden <i>Marriages per 1000 population</i>									
	Menn <i>Males</i>					Kvinner <i>Females</i>				
	1909— 1912	1919— 1922	1929— 1932	1945— 1948	1949— 1952	1909— 1912	1919— 1922	1929— 1932	1945— 1948	1949— 1952
	<i>Alle Total</i>									
15—19 år <i>years..</i>	2,0	1,0	0,7	1,5	2,7	10,0	9,8	7,6	15,4	23,0
20—24 » » ..	48,9	45,2	30,3	44,2	57,0	75,5	79,7	67,0	107,9	146,2
25—29 » » ..	121,4	115,5	94,9	125,3	139,6	96,5	98,0	95,6	160,6	176,5
30—34 » » ..	114,9	107,4	102,3	134,0	130,3	61,0	60,1	61,1	109,5	109,6
35—39 » » ..	84,9	75,9	72,0	96,6	85,7	34,4	32,4	30,0	58,6	57,3
40—44 » » ..	60,3	48,8	45,1	62,8	54,9	20,5	17,3	16,2	30,5	29,0
45—49 » » ..	44,5	34,8	30,0	41,6	36,6	11,7	10,3	8,8	15,0	15,4
50—54 » » ..	29,2	22,8	20,1	27,8	23,9	5,5	4,7	4,4	7,2	7,5
55—59 » » ..	20,9	15,2	14,9	18,3	16,9	2,4	1,9	1,7	2,8	3,3
60—64 » » ..	12,2	9,9	8,4	9,9	10,9	1,2	0,8	0,7	1,3	1,3
65—69 » » ..	8,4	5,3	4,5	5,8	5,2	0,6	0,4	0,4	0,6	0,6
70—74 » » ..	3,7	2,0	1,7	2,4	2,4	0,1	0,1	0,1	0,2	0,2
75 år og over <i>years and over.....</i>	0,8	0,5	0,4	0,7	0,7	—	—	—	—	0,1
I alt <i>Total.....</i>	41,5	40,3	36,3	52,6	54,8	32,7	33,7	31,2	48,3	50,6
	<i>Ungkarer og piker Single men and women</i>									
15—19 år <i>years..</i>	2,0	1,0	0,7	1,5	2,7	10,0	9,8	7,6	15,3	23,0
20—24 » » ..	48,9	45,1	30,2	44,1	57,0	75,5	79,8	67,0	108,1	146,6
25—29 » » ..	120,9	115,2	94,6	125,0	139,6	96,5	98,9	96,0	162,5	178,7
30—34 » » ..	112,3	105,9	101,3	132,9	128,5	60,0	60,4	61,4	111,3	110,3
35—39 » » ..	75,6	70,0	67,3	91,4	81,0	33,1	31,4	29,3	57,8	55,0
40—44 » » ..	45,7	39,7	38,3	55,3	46,8	19,5	16,9	15,6	29,1	27,4
45—49 » » ..	28,1	23,2	22,1	31,9	27,0	11,0	9,7	8,8	14,0	14,1
50—54 » » ..	13,2	12,1	12,2	18,1	14,6	4,9	4,5	4,4	7,1	6,4
55—59 » » ..	7,7	6,8	6,7	9,0	8,6	2,5	1,9	1,6	2,5	3,1
60—64 » » ..	3,8	3,3	3,8	4,1	3,8	1,0	0,5	0,6	0,8	1,1
65—69 » » ..	1,6	1,1	1,4	2,1	1,9	0,4	0,3	0,5	0,6	0,5
70—74 » » ..	1,0	0,4	0,6	0,8	0,7	0,1	0,1	0,2	0,3	0,3
75 år og over <i>years and over.....</i>	0,5	0,1	0,1	0,5	0,2	—	0,1	—	—	0,1
I alt <i>Total.....</i>	42,6	41,9	38,0	55,2	58,6	39,7	41,1	37,9	60,0	65,2
	<i>Enkemenn (enker) og skilte Widowed and divorced men and women</i>									
15—19 år <i>years..</i>	(17,9)	—	—	—	—	—	(21,7)	—	(32,9)	—
20—24 » » ..	111,8	75,8	61,9	69,4	69,4	64,0	58,7	67,3	84,6	107,3
25—29 » » ..	191,1	126,6	121,9	139,5	138,9	98,2	74,1	74,6	117,3	132,4
30—34 » » ..	175,8	127,5	123,7	159,2	165,7	74,5	57,3	56,5	94,8	104,7
35—39 » » ..	165,3	114,9	112,0	157,5	130,2	41,9	37,7	33,8	63,3	66,9
40—44 » » ..	125,1	81,5	75,5	117,1	107,1	23,8	18,8	18,3	35,7	34,3
45—49 » » ..	87,3	62,0	53,1	85,1	80,0	13,1	11,6	8,8	17,5	18,8
50—54 » » ..	56,7	38,8	33,9	55,1	52,1	6,3	5,0	4,5	7,4	9,4
55—59 » » ..	36,5	23,7	24,2	35,3	33,6	2,4	2,0	1,7	3,2	3,7
60—64 » » ..	18,7	14,4	12,0	16,9	20,0	1,3	1,0	0,7	1,8	1,5
65—69 » » ..	12,0	7,3	6,2	8,5	8,0	0,7	0,4	0,4	0,6	0,7
70—74 » » ..	4,8	2,5	2,1	3,2	3,2	0,1	0,1	—	0,1	0,2
75 år og over <i>years and over.....</i>	0,9	0,6	0,5	0,7	0,9	—	—	—	0,1	0,1
I alt <i>Total.....</i>	34,5	28,5	24,1	33,3	31,2	7,2	6,9	5,9	11,2	11,1

Ved hjelp av tallet på ugifte og før gifte i de enkelte aldersklasser ved folketellingen i 1950 og de årlige oppgavene over vigde menn og kvinner etter alder og sivilstand har en beregnet giftermålsintensiteten i de forskjellige aldersklasser for fireårsperioden omkring folketellingen.

Tabell 12 viser de beregnede giftermålshyppigheter for 1949—52 og tilsvarende beregninger tilbake til 1909—12. Den gjennomsnittlige giftermålshyppighet var høyere omkring 1950 enn i noen av de tidligere periodene både for menn og kvinner i alt og for de ugifte.

For å eliminere innflytelsen av den forskjellige aldersfordeling i de fem periodene har en foretatt en standardberegning av giftermålshyppighetene. Ved beregningen er tallet på ugifte menn og kvinner i hver aldersgruppe ved folketellingen i 1930 brukt som standardbefolkning, da denne ligger på midten av hele perioden 1910—1950. Ved hjelp av standardbefolkningen og de konstaterte kvotienter i hver periode har en så beregnet en standardisert total giftermålshyppighet for hver av periodene.

Tabell 13 viser de standardberegnete giftermålskvotienter for ugifte menn og kvinner og stigning eller fall i forhold til 1910. De standardberegnete forholdstallene viser at giftermålshyppigheten forandret seg lite fra 1910 til 1920, men i løpet av 1920-årene gikk den sterkt tilbake, særlig for menn. Omkring 1930 var giftermålshyppigheten for menn 23 prosent lavere enn i 1910, for kvinnene lå den derimot bare 7 prosent under nivået i 1910. Siden 1930 viser den standardiserte giftermålshyppighet en øking på 50 prosent for menn og over 100 prosent for kvinner.

Tabell 13. Giftermålshyppighet for ugifte.
Direkte og standardberegnete kvotienter.
Marriage rates for single persons. Direct and standardized rates.

År Year	Ektevigde pr. 1000 <i>Marriages per 1000</i>				1910 = 100			
	Direkte		Standardisert		Direkte		Standardisert	
	Menn <i>Males</i>	Kvinner <i>Females</i>	Menn <i>Males</i>	Kvinner <i>Females</i>	Menn <i>Males</i>	Kvinner <i>Females</i>	Menn <i>Males</i>	Kvinner <i>Females</i>
1909—12.....	42,6	39,7	49,4	40,9	100,0	100,0	100,0	100,0
1919—22.....	41,9	41,1	46,0	41,9	98,4	103,5	93,1	102,4
1929—32.....	38,0	37,9	38,0	37,9	89,2	95,5	76,9	92,7
1949—52.....	58,6	65,2	56,6	77,4	137,6	164,2	114,6	189,2

En sammenlikning av giftermålshyppigheten i de enkelte aldersgrupper viser at den betydelige stigning i giftermålshyppigheten for ugifte siden 1930 gjelder praktisk talt alle aldrer. For ugifte menn og kvinner over 30 år hadde en imidlertid et maksimum i årene 1945—48, og senere har det vært litt nedgang, men giftermålshyppigheten ligger som nevnt langt over nivået i årene omkring 1930.

For ugifte kvinner under 25 år er giftermålshyppigheten nå over 100 prosent høyere enn omkring 1930, og i alderen 25—34 år ligger den om lag 80 prosent høyere. For ugifte menn har stigningen ikke vært så stor som for ugifte kvinner, men i aldersgruppen 20—24 år har giftermålshyppigheten for ugifte menn økt med nærmere 100 prosent siden 1930, og i aldersgruppen 25—29 år har den steget om lag 50 prosent.

Den meget sterkere stigning i giftermålshyppigheten i de yngste aldersgrupper er et uttrykk for at et relativt større antall gifte seg tidligere enn før.

For de før gifte har også giftermålshyppigheten steget mye siden 1930, og stigningen har vært størst for kvinnene.

I tabell 14 er giftermålshyppigheten for ugifte mellom 15 og 40 år beregnet særskilt for hver aldersklasse. Giftermålshyppigheten for ugifte menn er nå størst i alderen 25—29 år med maksimum i alderen 28 år. I årene 1921—30 lå maksimum i alderen 29 år og i årene omkring 1946 i alderen 30 år. For ugifte kvinner er også giftermålshyppigheten høyest i alderen 25—29 år, men her ligger maksimum nå, liksom i årene 1921—30, i alderen 25 år. I årene omkring 1946 hadde ugifte kvinner størst giftermålshyppighet i alderen 27 år.

Tabell 14. Giftermålshyppighet for ungkarer og piker i hvert aldersår 15—39 år.

Marriage rates by sex and age.

Alder <i>Age</i>	Ektevigde pr. 1000 <i>Marriages per 1000</i>					
	Ungkarer <i>Single men</i>			Piker <i>Single women</i>		
	1921—1930	1945—1948	1949—1952	1921—1930	1945—1948	1949—1952
15 år <i>years</i>	—	—	—	—	0,1	0,2
16 » »	—	—	0,1	0,4	1,2	2,1
17 » »	0,1	0,5	0,6	2,9	7,4	11,3
18 » »	0,7	1,6	2,5	12,0	23,4	34,1
19 » »	3,0	5,3	9,6	27,4	44,8	66,7
20 » »	9,4	14,4	21,3	44,3	69,1	98,9
21 » »	21,2	29,1	34,0	61,3	93,9	133,2
22 » »	35,0	40,9	56,8	76,0	111,8	159,3
23 » »	51,5	58,1	81,5	87,4	131,0	180,0
24 » »	68,3	81,8	100,3	93,9	148,7	187,6
25 » »	85,3	102,5	124,8	98,3	167,8	199,2
26 » »	98,7	108,9	134,4	98,3	153,6	187,7
27 » »	104,5	144,1	141,2	94,0	184,1	169,0
28 » »	110,0	145,0	152,7	89,2	158,9	169,1
29 » »	111,1	144,5	152,1	82,8	146,3	159,2
30 » »	106,4	147,0	133,4	71,9	141,9	129,9
31 » »	101,5	138,7	149,7	64,1	120,7	131,9
32 » »	99,4	131,8	133,8	56,9	107,9	108,1
33 » »	90,8	128,6	112,1	48,0	93,9	89,8
34 » »	85,9	110,1	104,0	40,5	84,6	81,2
35 » »	78,9	108,3	97,9	36,9	75,3	69,8
36 » »	69,6	95,4	90,5	33,6	60,1	62,0
37 » »	64,8	90,1	74,9	26,2	55,9	56,3
38 » »	58,5	80,5	72,0	22,6	52,7	46,4
39 » »	54,9	75,9	64,3	22,0	43,0	39,7

Den store øking i giftermålshyppigheten i de senere år har ført til at det nå er relativt færre ugifte menn og kvinner i alle aldersgrupper. Ved folketellingen i 1950 var det relativt færre ugifte og før gifte menn i alderen 25 til 40 år enn det har vært ved noen av de tidligere tellinger tilbake til 1910. Etter 40-års-

alderen var andelen av ugifte og før gifte menn større i 1950 enn i 1910, men betydelig mindre enn den var i 1930. Blant kvinnene var det i 1950 relativt færre ugifte enn ved de tidligere tellinger i alle aldersgrupper fra 15—19 år og helt opp til 55-årsalderen.

Tabell 15. Ugifte + før gifte pr. 1000 av folkemengden i de enkelte aldersgrupper.

Unmarried and previously married persons per 1000 population by age.

Alder Age	Menn Males					Kvinner Females				
	1910	1920	1930	1946	1950	1910	1920	1930	1946	1950
15—19 år years..	996	998	999	999	997	983	985	989	979	970
20—24 » » ..	882	887	935	908	882	783	770	815	740	662
25—29 » » ..	576	565	656	604	556	504	489	528	417	349
30—34 » » ..	324	344	379	354	317	350	360	361	277	229
35—39 » » ..	226	248	254	248	224	305	314	315	257	213
40—44 » » ..	186	201	216	211	194	296	305	314	279	240
45—49 » » ..	169	185	200	198	189	303	320	324	306	283
50—54 » » ..	178	189	200	195	194	335	351	351	341	327
55—59 » » ..	184	202	212	212	203	369	393	397	389	376
60 år og over years and over.....	332	338	349	345	343	583	594	603	596	590
I alt Total	483	501	508	450	410	538	546	546	475	432

I 1953 ble i alt 13 438 ekteskap oppløst ved en av ektefellenes død eller ved skilsmisse. Tallet på skilsmisser var 2 076. Sett i forhold til de inngåtte ekteskap i samme år utgjorde ekteskap oppløst ved død 42 prosent og ved skilsmisse 7,7 prosent.

Tabell 16. Inngåtte og oppløste ekteskap.
Marriages contracted and dissolved.

Årlig gjennomsnitt Annual average År Year	Inngåtte ekteskap Marriages	Oppløste ekteskap Marriages dissolved			Overskott av inngåtte ekteskap Excess of concluded marriages	Oppløste ekteskap pr. 100 inngåtte Marriages dissolved per 100 concluded	
		I alt Total	Ved død By death	Ved skilsmisse ¹ By divorce		Ved død By death	Ved skilsmisse By divorce
1931—1935	18 604	11 655	10 714	941	6 949	57,59	5,06
1936—1940	24 949	12 320	11 239	1 081	12 629	45,05	4,33
1941—1945	23 994	12 871	11 458	1 413	11 123	47,75	5,89
1946—1950	28 772	13 210	10 990	2 220	15 562	38,20	7,72
1951	27 180	13 040	10 889	2 151	14 140	40,06	7,91
1952	27 499	13 452	11 333	2 119	14 047	41,21	7,71
1953	27 032	13 438	11 362	2 076	13 594	42,03	7,68

¹ Skilsmisser ved bevilling og dom.

Tabell 17 viser ektefellenes gjensidige alder i ekteskap som ble oppløst ved skilsmisse i 1953. Både blant menn og kvinner var det flest som skilte seg i alderen 30—34 år.

Tabell 17. Skilsmisser i 1953 etter ektefellenes gjensidige alder.
Divorces cross-classified by age of husband and age of wife.

Mannens alder <i>Age of husband</i>	Hustruens alder <i>Age of wife</i>												I alt <i>Total</i>	Prosent <i>Per cent</i>	
	Under 20 år <i>Under 20 years</i>	20— 24 år	25— 29 år	30— 34 år	35— 39 år	40— 44 år	45— 49 år	50— 54 år	55— 59 år	60— 64 år	65— 69 år	70 år og over <i>years and over</i>			Uopp- gitt <i>Un- known</i>
20-24 år <i>years</i> ..	7	45	8	2	—	—	—	—	—	—	—	—	—	62	3,0
25-29 » » ..	1	76	151	36	11	3	—	—	—	—	—	—	2	280	13,5
30-34 » » ..	—	35	156	166	45	12	3	—	—	—	—	—	1	418	20,1
35-39 » » ..	—	5	41	132	114	29	3	—	—	—	—	—	3	327	15,8
40-44 » » ..	—	3	19	40	111	97	24	7	3	—	—	—	—	304	14,6
45-49 » » ..	—	—	3	19	27	92	86	20	7	—	1	—	1	256	12,3
50-54 » » ..	—	1	2	8	24	30	51	46	12	6	1	—	1	182	8,8
55-59 » » ..	—	—	1	3	5	18	26	29	25	8	3	—	1	119	5,7
60-64 » » ..	—	—	—	1	3	5	4	10	17	8	3	—	1	52	2,5
65-69 » » ..	—	—	—	—	—	4	4	10	9	6	4	1	—	38	1,8
70 år og over <i>years and over</i>	—	—	—	—	1	1	1	1	3	3	3	3	—	16	0,8
Uoppgitt <i>Unknown</i>	—	—	—	—	1	1	1	—	—	1	—	—	18	22	1,1
I alt <i>Total</i>	8	165	381	407	342	292	203	123	76	32	15	4	28	2076	100,0
Prosent <i>Per cent</i> ..	0,4	7,9	18,4	19,6	16,5	14,1	9,8	5,9	3,7	1,5	0,7	0,2	1,3	100,0	

Skilsmisser ved straffedom ikke tatt med.

I 1953 hadde om lag 53 prosent av de skilte par vært gift mindre enn 10 år, og 32 prosent hadde vært gift mellom 5 og 10 år. De fleste ekteskap som ble oppløst ved skilsmisse hadde ingen eller ett barn. I 1953 utgjorde denne gruppen i alt 67 prosent.

Tabell 18. Skilsmisser i 1953 etter ekteskapets
 varighet og barnetallet.

Divorces by duration of marriage and number of children.

Ekteskapets varighet <i>Duration of marriage</i>	Barnetall <i>Number of children</i>								I alt <i>Total</i>	Prosent <i>Per cent</i>
	0	1	2	3	4	5	6 og over and over	Uopp- gitt <i>Un- known</i>		
0- 2 år <i>years</i>	79	60	9	1	—	—	—	—	149	7,2
3- 4 » »	128	135	19	1	—	—	—	—	283	13,6
5- 9 » »	217	301	114	25	4	—	—	—	661	31,9
10-14 » »	88	109	109	38	11	3	2	—	360	17,3
15-19 » »	50	69	71	37	19	4	2	—	252	12,1
20-24 » »	26	55	46	13	16	4	2	—	162	7,8
25 år og over <i>years and over</i> ...	23	40	42	36	27	19	15	1	203	9,8
Uoppgitt <i>Unknown</i>	3	2	1	—	—	—	—	—	6	0,3
I alt <i>Total</i>	614	771	411	151	77	30	21	1	2 076	100,0
Prosent <i>Per cent</i> ..	29,6	37,1	19,8	7,3	3,7	1,5	1,0	—	100,0	

III. Fødsler.

Tallet på fødte barn, fødselshyppighet og fruktbarhet. I 1953 var tallet på levendefødte 62 985 og på dødfødte 992, mot henholdsvis 62 543 og 972 i 1952. Av de levendefødte ble 3,6 prosent født utenfor ekteskap og av de dødfødte 4,9 prosent. Tallet på barn født utenfor ekteskap har sunket raskt i årene etter krigen både absolutt og relativt. Av alle fødte i femåret 1936—40 var 6,3 prosent født utenfor ekteskap, og i 1953 var prosenten sunket til 3,6. Tabell III i tabellavdelingen viser barn født i 1953 fordelt etter foreldrenes bosted. Oppgavene er gitt særskilt for levendefødte og dødfødte og for barn født i og utenfor ekteskap.

Tabell 19. Fødte. *Births.*

Årlig gjennomsnitt <i>Annual average</i> År <i>Year</i>	Fødte barn i alt <i>Total births</i>			Født utenfor ekteskap <i>Of which illegitimate</i>			Barn født utenfor ekteskap i prosent <i>Illegitimate births in per cent</i>		
	Levende- fødte <i>Live births</i>	Dødfødte <i>Stillbirths</i>	I alt <i>Total</i>	Levende- fødte	Død- fødte	I alt	Levende- fødte	Død- fødte	Alle fødte
1921—1925.....	60 267	1 310	61 577	4 126	142	4 268	6,85	10,84	6,93
1926—1930.....	50 087	1 270	51 357	3 485	118	3 603	6,96	9,29	7,02
1931—1935.....	43 342	1 106	44 448	3 011	105	3 116	6,95	9,49	7,01
1936—1940.....	45 183	1 043	46 226	2 823	87	2 910	6,25	8,34	6,30
1941—1945.....	56 067	1 154	57 221	4 098	120	4 218	7,31	10,40	7,37
1946—1950.....	65 886	1 176	67 062	3 233	84	3 317	4,91	7,14	4,95
1951.....	60 571	993	61 564	2 436	66	2 502	4,02	6,65	4,06
1952.....	62 543	972	63 515	2 330	60	2 390	3,73	6,17	3,76
1953.....	62 985	992	63 977	2 269	49	2 318	3,60	4,94	3,62

Den totale fødselshyppigheten var 18,8 pr. 1 000 innbyggere i 1953, dvs. den samme som i 1952. I bygdene var fødselshyppigheten 20,2 i 1953 og i byene 15,6 pr. 1 000 innbyggere. For Oslo var fødselshyppigheten 13,2, mot 12,8 i 1952. Sammenliknet med forholdet i femåret 1946—50 er fødselshyppigheten gått ned med om lag 9 prosent i landet under ett, 7 prosent i bygdene og 13 prosent i byene.

Tabell 20. Fødselshyppighet. *Birth rates.*

År <i>Year</i>	Levendefødte pr. 1000 innbyggere <i>Live births per 1000 population</i>			Levendefødte pr. 1000 kvinner 15—44 år <i>Live births per 1000 females 15—44 years</i>	1901—1905 = 100
	Riket <i>The whole country</i>	Bygder <i>Rural districts</i>	Byer <i>Towns</i>		
1901—1905.....	28,5	27,1	31,3	131,0	100,0
1906—1910.....	26,4	25,7	27,0	121,5	92,7
1911—1915.....	25,0	24,7	25,2	113,1	86,3
1916—1920.....	24,5	25,5	22,5	108,2	82,5
1921—1925.....	22,2	23,8	18,4	97,1	74,1
1926—1930.....	18,0	19,9	13,2	77,0	58,8
1931—1935.....	15,2	16,8	11,1	63,2	48,3
1936—1940.....	15,4	16,9	11,9	62,1	47,4
1941—1945.....	18,5	19,9	15,6	75,2	57,3
1946—1950.....	20,6	21,7	17,9	90,4	69,0
1951.....	18,4	19,9	15,3	84,9	64,8
1952.....	18,8	20,3	15,6	88,3	67,4
1953.....	18,8	20,2	15,6	89,0	67,9

Setter en tallet på levendefødte i forhold til kvinner i alderen 15—44 år, ble det i 1953 født 89 barn pr. 1 000, mot 88 i 1952. Som det går fram av tabell 20, blir det nå født om lag 32 prosent færre barn pr. 1 000 kvinner i fødedyktig alder enn omkring 1900. Hvis en tar i betraktning at det nå er relativt flere gifte blant kvinnene i alderen 15—44 år, er forskjellen i virkeligheten større enn de nevnte tall gir uttrykk for.

Norge har fortsatt noe høyere fødselshyppighet enn Danmark og Sverige.

Tabell 21. Fødselshyppighet. *Birth rates.*

	1947	1948	1949	1950	1951	1952	1953
Norge.....	21,4	20,5	19,5	19,1	18,4	18,8	18,8
Danmark.....	22,1	20,3	18,9	18,7	17,8	17,8	17,9
Sverige.....	18,9	18,4	17,4	16,4	15,6	15,5	15,4

Fordelingen av de levendefødte etter morens alder viser at det nå er relativt flere yngre mødre enn tidligere. I 1953 ble 24 prosent av barna i ekteskap født av mødre under 25 år, mot 20 prosent i 1936—40. Derimot faller samme prosent av barna på mødre i alderen 25—29 år, nemlig om lag 30 prosent både i 1936—40 og i 1953. Blant barn født utenfor ekteskap i 1953 ble i alt 64 prosent født av mødre under 25 år.

Tabell 22. Levendefødte etter morens alder for barn i og utenfor ekteskap. Relative tall.
Live births by age of mother. Relative figures.

År <i>Year</i>	Morens alder <i>Age of mother</i>							I alt <i>Total</i>
	15—19 år <i>years</i>	20—24 år <i>years</i>	25—29 år <i>years</i>	30—34 år <i>years</i>	35—39 år <i>years</i>	40—44 år <i>years</i>	45 år og over <i>years and over</i>	
	I ekteskap <i>Legitimate</i>							
1929—1932.....	1,4	16,8	28,6	26,4	17,5	8,1	1,2	100,0
1933—1935.....	1,6	17,3	29,1	26,1	17,2	7,6	1,1	100,0
1936—1940.....	1,7	18,3	30,4	25,8	16,5	6,5	0,8	100,0
1941—1945.....	1,6	18,7	30,4	26,2	16,3	6,2	0,6	100,0
1946—1950.....	1,8	17,3	30,2	26,4	17,2	6,5	0,6	100,0
1951.....	2,5	19,8	29,9	25,7	15,4	6,1	0,6	100,0
1952.....	2,5	20,6	29,5	25,7	15,3	5,8	0,6	100,0
1953.....	2,7	21,2	29,4	25,4	15,0	5,8	0,5	100,0
	Utenfor ekteskap <i>Illegitimate</i>							
1930—1932.....	14,1	43,4	22,8	11,3	5,8	2,3	0,3	100,0
1933—1935.....	14,0	43,7	23,3	11,3	5,1	2,1	0,5	100,0
1936—1940.....	14,8	44,5	22,9	10,0	5,4	2,2	0,2	100,0
1941—1945.....	14,4	45,6	22,7	10,3	5,0	1,9	0,1	100,0
1946—1950.....	16,0	41,8	23,4	11,1	5,5	1,9	0,3	100,0
1951.....	18,2	41,1	19,7	12,4	6,3	2,1	0,2	100,0
1952.....	18,8	41,1	21,2	11,2	5,5	2,1	0,1	100,0
1953.....	21,1	42,5	17,9	11,3	5,1	2,0	0,1	100,0

I tabell 23 er tallet på levendefødte av mødre i de enkelte aldersgrupper satt i forhold til tallet på kvinner i tilsvarende alder. I 1953 var det fortsatt stigning i fruktbarheten blant kvinner under 30 år. For kvinner over 30 år var derimot fruktbarheten i 1953 lavere enn i 1952.

Bruttoreproduksjonskvotienten viser det gjennomsnittlige antall levendefødte piker som under de gjeldende fruktbarhetsforhold vil bli født av en kvinne som gjennomlever hele den fødedyktige periode (15—44 år). I 1953 var dette tallet 1,28 mot 1,24 i 1952.

Nettoreproduksjonskvotienten viser det gjennomsnittlige antall levende-fødte piker hver kvinne vil komme til å føde i alderen 15—44 år under de gjel-dende fruktbarhets- og dødelighetsforhold. I 1953 var dette tallet 1,2.

Tabell 23. Levendefødte barn pr. 1000 kvinner.
Live births per 1000 women.

Morens alder <i>Age of mother</i>	1920- 1921	1930- 1931	1936- 1940	1941- 1945	1946- 1950	1951	1952	1953
15—19 år <i>years</i>	12,6	8,2	8,2	11,3	15,3	18,6	20,1	21,7
20—24 » »	109,4	70,9	67,8	83,9	99,5	113,1	122,6	130,2
25—29 » »	175,8	112,2	107,9	127,4	145,7	140,3	148,8	153,8
30—34 » »	166,8	105,8	96,3	113,3	133,4	115,0	117,8	117,3
35—39 » »	138,4	79,9	62,7	75,5	89,8	73,1	74,4	73,0
40—44 » »	75,5	42,3	28,3	29,9	36,3	30,4	29,4	29,3
45—49 » »	12,9	6,7	3,8	3,3	3,7	3,2	3,0	2,7
Bruttoreproduksjonskvotient <i>Gross reproduction rates</i>	1,679	1,036	0,911	1,074	1,272	1,181	1,240	1,279
Nettoreproduksjonskvotient <i>Net reproduction rates</i>	1,337	0,890	0,831	0,981	¹ 1,189	¹ 1,119	¹ 1,174	¹ 1,212

¹ Etter dødeligheten 1946—1950.

På grunnlag av oppgavene over gifte, ugifte og før gifte kvinner etter alder ved folketellingen i 1950 og tallet på levendefødte barn i årene 1949—52 av mødre i de tilsvarende aldrer har en beregnet fruktbarhetskvotientene for henholdsvis gifte og ugifte i de enkelte aldrer. Med ugifte menes her ugifte + før gifte.

I tabell 24 er det foretatt en beregning av fruktbarheten i årene omkring 1950 sammenstilt med tilsvarende beregninger for årene omkring hver folke-telling tilbake til 1910. Som det går fram av tabellen har gifte kvinner i alderen 15—44 år i byene hatt lavere fruktbarhet enn gifte kvinner i bygdene i alle perioder, bortsett fra aldersgruppen 15—19 år hvor fruktbarheten i byene tid-ligere var noe høyere enn i bygdene. Blant ugifte kvinner lå fruktbarheten om-kring 1910 litt høyere i byene enn i bygdene, men senere har ugifte kvinner i byene hatt en betydelig lavere fruktbarhet enn de ugifte i bygdene.

Tabell 25 viser fruktbarheten i årene omkring 1930, 1946 og 1950 i forhold til årene omkring 1910. Ser en på hele landet under ett, har fruktbarheten i de senere perioder ligget lavere enn omkring 1910 for alle gifte kvinner mellom 20 og 45 år. I årene omkring 1946 viste fruktbarheten stigende tendens i alders-gruppene mellom 25 og 40 år, men nå ligger den lavere enn omkring 1930 for alle gifte på 20 år og over. For den yngste aldersgruppen 15—19 år har frukt-barheten fra og med 1930 ligget noe over nivået omkring 1910. Fra 1910 til 1930 sank fruktbarheten for gifte kvinner i alt med om lag 40 prosent. I årene omkring 1946 var fruktbarheten 35 prosent lavere enn omkring 1910, og nå er den nærmere 50 prosent lavere enn i denne periode. Størst har nedgangen i frukt-barheten vært i alderen mellom 35 og 45 år, hvor fruktbarheten nå ligger om lag 60 prosent lavere enn omkring 1910 for aldersgruppen 35—39 år og hele 70 prosent lavere for aldersgruppen 40—44 år.

For gifte kvinner i bygdene har fruktbarhetsforholdene vist en liknende utvikling som i hele landet under ett, men nedgangen har ikke vært så stor i bygdene. Fruktbarheten i byene er gått sterkere ned enn i bygdene. Særlig var nedgangen stor blant gifte kvinner på 35 år og over, hvor fruktbarheten omkring 1930 lå mellom 60 og 70 prosent lavere enn omkring 1910.

Tabell 24. Fruktbarheten blant gifte og ugifte kvinner etter alder.

Fertility of married and single females by age.

År Year	Alder Age						
	15—19 år years	20—24 år years	25—29 år years	30—34 år years	35—39 år years	40—44 år years	I alt 15—44 år years
Levendefødte pr. 1000 gifte kvinner <i>Live births per 1000 married females</i>							
Riket <i>The whole country</i>							
1910—11	564	462	358	284	227	131	271
1920—21	784	455	335	254	198	107	251
1930—31	694	374	237	163	115	61	161
1946—47	624	364	256	193	131	53	175
1949—52	651	346	226	153	96	40	147
Bygder <i>Rural districts</i>							
1910—11	559	462	369	301	246	147	283
1920—21	775	464	356	279	223	125	271
1930—31	690	385	256	183	134	74	180
1946—47	624	369	262	198	138	60	183
1949—52	657	359	236	163	107	48	160
Byer <i>Towns</i>							
1910—11	575	462	336	248	186	94	243
1920—21	803	434	290	201	145	67	204
1930—31	712	337	190	116	69	29	114
1946—47	623	349	240	181	115	39	156
1949—52	634	315	203	131	73	25	121
Levendefødte pr. 1000 ugifte kvinner <i>Live births per 1000 single females</i>							
Riket <i>The whole country</i>							
1910—11	4	22	24	18	13	6	13
1920—21	5	23	22	16	11	5	14
1930—31	4	14	11	9	6	3	8
1946—47	5	17	15	12	6	2	10
1949—52	5	13	11	9	6	2	8
Bygder <i>Rural districts</i>							
1910—11	4	21	23	17	12	6	12
1920—21	5	25	25	17	11	5	15
1930—31	4	17	14	11	8	4	10
1946—47	6	19	18	14	7	2	12
1949—52	5	17	14	16	7	3	10
Byer <i>Towns</i>							
1910—11	5	23	26	20	16	5	15
1920—21	6	18	17	14	10	4	12
1930—31	3	9	7	6	5	2	5
1946—47	5	12	11	8	4	2	8
1949—52	3	8	8	7	5	1	6

Tabell 25. Fruktbarheten i årene omkring 1930, 1946 og 1950.
1910 = 100.
Fertility rates.

År Year	Alder Age						
	15—19 år years	20—24 år years	25—29 år years	30—34 år years	35—39 år years	40—44 år years	I alt 15—44 år years
I ekteskap <i>Legitimate</i>							
Riket <i>The whole country</i>							
1930—31	123	81	66	57	51	47	59
1946—47	111	79	72	68	58	40	65
1949—52	115	75	63	54	42	31	54
Bygder <i>Rural districts</i>							
1930—31	123	83	69	61	54	50	64
1946—47	112	80	71	66	56	41	65
1949—52	118	78	64	54	43	33	57
Byer <i>Towns</i>							
1930—31	124	73	57	47	37	31	47
1946—47	108	76	71	73	62	41	64
1949—52	110	68	60	53	39	27	50
Utenfor ekteskap <i>Illegitimate</i>							
Riket <i>The whole country</i>							
1930—31	100	64	46	50	46	50	62
1946—47	125	77	63	67	46	33	77
1949—52	125	59	46	50	46	33	62
Bygder <i>Rural districts</i>							
1930—31	100	81	61	65	67	67	83
1946—47	150	90	78	82	58	33	100
1949—52	125	81	61	94	58	50	83
Byer <i>Towns</i>							
1930—31	60	39	27	30	31	40	33
1946—47	100	52	42	40	25	40	53
1949—52	60	35	31	35	31	20	40

I årene omkring 1946 var fruktbarheten i byene steget sammenliknet med omkring 1930 for samtlige gifte over 20 år. Fra 1946 til 1950 sank fruktbarheten i byene betydelig, men i alderen mellom 25 og 40 år har de gifte i byene fortsatt litt høyere fruktbarhet enn i årene omkring 1930. For gifte kvinner mellom 15 og 45 år i alt i byene ligger fruktbarheten nå på om lag samme nivå som omkring 1930 og om lag 50 prosent lavere enn i årene omkring 1910.

Fruktbarheten blant ugifte kvinner mellom 15 og 45 år viser stort sett en tilsvarende utvikling som blant gifte. I aldersgruppen 15—19 år har fruktbarheten vært større enn omkring 1910 både i bydene og i hele landet under ett. I byene har derimot fruktbarheten ligget lavere enn omkring 1910, bortsett fra i årene omkring 1946. Tallene for denne aldersgruppen er imidlertid så små at en lett kan få mer tilfeldige svingninger. For ugifte kvinner i alderen 20—34 år viste også fruktbarheten stigende tendens i årene omkring 1946 og sank så igjen. Ser en hele landet under ett, ligger fruktbarheten blant ugifte kvinner på 20 år og over nå på om lag samme høyde som i årene omkring 1930. For ugifte på 35 år og over viste fruktbarheten synkende tendens også omkring 1946 og har

senere forandret seg lite. Sammenliknet med forholdene omkring 1910 er fruktbarheten blant ugifte nå om lag 40 prosent lavere.

Blant ugifte kvinner i bygdene har fruktbarheten ikke sunket så mye som for alle ugifte under ett, men ellers har utviklingen vært tilsvarende, med en stigende fruktbarhet i årene omkring 1946 og nedgang igjen til om lag samme nivå som omkring 1930. Sett i forhold til årene omkring 1910 er fruktbarheten blant ugifte i bygdene nå om lag 20 prosent lavere. I byene viste fruktbarheten blant ugifte kvinner en betydelig nedgang fra 1910 til 1930 for alle aldersgrupper, og for de ugifte i alt var nedgangen nærmere 70 prosent. Også i byene steg fruktbarheten blant ugifte noe i årene omkring 1946 og sank igjen fra 1946 til 1950. Blant de ugifte i alt i byene er fruktbarheten nå om lag 60 prosent lavere enn omkring 1910.

I tabell 26 er fruktbarhetskvotientene beregnet særskilt for gifte og ugifte kvinner i hvert aldersår fra 15 til 45 år.

Tabell 26. Levendefødte pr. 100 gifte og ugifte kvinner i de forskjellige aldrer. 1930—31 og 1949—52.

Live births per 100 married and single females by age.

Alder Age	Riket <i>The whole country</i>				Bygder <i>Rural districts</i>				Byer <i>Towns</i>			
	I ekteskap <i>Legitimate</i>		Utenfor ekteskap <i>Illegitimate</i>		I ekteskap <i>Legitimate</i>		Utenfor ekteskap <i>Illegitimate</i>		I ekteskap <i>Legitimate</i>		Utenfor ekteskap <i>Illegitimate</i>	
	1930— 1931	1949— 1952	1930— 1931	1949— 1952	1930— 1931	1949— 1952	1930— 1931	1949— 1952	1930— 1931	1949— 1952	1930— 1931	1949— 1952
15 år <i>years</i>												
16 » » } ...	96,08	85,83	0,12	0,18	100,00	92,92	0,12	0,19	73,91	68,75	0,10	0,15
17 » » } ...												
18 » » } ...	77,39	69,87	0,56	0,73	75,00	70,00	0,67	0,82	85,11	69,49	0,32	0,51
19 » » } ...	64,65	61,04	0,89	1,01	64,49	61,25	1,02	1,19	65,94	60,45	0,61	0,64
20 » » ...	50,21	49,93	1,15	1,26	50,36	51,70	1,36	1,52	49,37	45,18	0,77	0,77
21 » » ...	45,79	42,62	1,44	1,32	46,43	43,25	1,72	1,61	43,80	40,94	0,93	0,81
22 » » ...	40,39	35,93	1,51	1,29	41,36	36,85	1,94	1,68	37,14	33,50	0,80	0,68
23 » » ...	34,89	31,59	1,44	1,40	35,87	33,16	1,76	1,75	31,93	27,75	0,95	0,88
24 » » ...	31,58	28,87	1,39	1,36	33,15	29,94	1,79	1,75	26,96	26,29	0,79	0,78
25 » » ...	27,89	26,17	1,24	1,17	29,74	27,39	1,63	1,41	22,84	23,33	0,68	0,83
26 » » ...	26,10	24,80	1,18	1,16	28,02	25,91	1,50	1,42	21,20	22,32	0,71	0,80
27 » » ...	23,88	22,80	1,09	1,14	25,45	23,84	1,41	1,41	19,90	20,47	0,63	0,78
28 » » ...	22,46	20,99	0,96	1,15	24,36	21,92	1,15	1,51	17,80	18,98	0,70	0,69
29 » » ...	20,27	19,75	1,07	1,04	22,28	20,63	1,39	1,31	15,58	17,92	0,63	0,68
30 » » ...	18,31	17,25	0,95	0,96	20,42	18,08	1,20	1,18	13,46	15,55	0,62	0,67
31 » » ...	17,43	16,41	0,88	1,09	19,34	17,38	1,08	1,31	13,09	14,43	0,62	0,80
32 » » ...	16,15	16,26	0,97	0,91	18,25	17,35	1,38	1,09	11,33	14,06	0,38	0,70
33 » » ...	15,28	13,66	0,96	0,82	17,24	14,87	1,07	0,88	10,71	11,22	0,78	0,74
34 » » ...	14,52	12,75	0,64	0,80	16,60	13,97	0,79	0,98	9,66	10,30	0,40	0,58
35 » » ...	13,02	12,04	0,71	0,63	14,94	13,19	0,84	0,76	8,55	9,75	0,57	0,46
36 » » ...	12,61	10,60	0,64	0,75	14,63	11,79	0,79	0,88	7,94	8,25	0,42	0,60
37 » » ...	11,32	9,54	0,60	0,51	13,43	10,74	0,80	0,58	6,40	7,17	0,32	0,44
38 » » ...	10,59	8,41	0,71	0,52	12,52	9,52	0,83	0,62	6,19	6,26	0,53	0,40
39 » » ...	9,49	7,19	0,49	0,43	11,28	8,31	0,57	0,50	5,43	5,06	0,38	0,35
40 » » ...	8,50	6,32	0,44	0,33	10,22	7,41	0,49	0,39	4,53	4,24	0,31	0,27
41 » » ...	7,37	4,93	0,28	0,24	9,09	5,83	0,45	0,23	3,45	3,23	0,09	0,24
42 » » ...	6,26	3,86	0,34	0,19	7,62	4,71	0,43	0,29	3,12	2,29	0,18	0,09
43 » » ...	4,54	2,66	0,17	0,12	5,62	3,31	0,26	0,14	1,92	1,43	0,09	0,10
44 » » ...	3,43	1,94	0,14	0,10	4,29	2,40	0,13	0,17	1,42	1,08	0,14	0,01

I tabell IV i tabellavdelingen er gitt de levendefødte i ekteskap etter morens alder og ekteskapets varighet. Den relative fordeling av barnta etter ekteskapets varighet i tabell 27 viser at 27 prosent av barna ble født enten i samme kalenderår som foreldrene ble gift eller i det følgende kalenderår. Om lag 56 prosent av barna ble født i ekteskap som hadde vart under 5 år, 83 prosent født i ekteskap som hadde vart mindre enn 10 år og 95 prosent i ekteskap som hadde vart opptil 15 år.

Tabell 27. Levendefødte barn etter ekteskapets varighet.
Relative tall.
Live births by duration of marriage. Relative figures.

År Year	Ekteskapets varighet ¹ Duration of marriage							I alt Total
	0—1 år year	2—4 år years	5—9 år years	10—14 år years	15—19 år years	20—24 år years	25 år og over years and over	
1929—1932.....	24,3	24,7	25,4	15,3	7,5	2,5	0,3	100,0
1933—1935.....	26,2	26,2	24,5	13,5	7,1	2,2	0,3	100,0
1936—1940.....	29,3	27,9	24,1	11,3	5,5	1,7	0,2	100,0
1946—1950.....	26,8	26,7	28,1	12,8	4,4	1,1	0,1	100,0
1951.....	27,5	29,5	25,5	12,4	4,0	1,0	0,1	100,0
1952.....	27,1	28,9	26,5	12,4	4,0	1,0	0,1	100,0
1953.....	26,9	28,6	27,5	11,9	4,1	0,9	0,1	100,0

¹ 0: Differansen mellom vigselåret og barnets fødselsår. *Difference between the year of birth of the child and the year of marriage.*

For årene omkring folketellingene er det mulig å beregne fruktbarheten i ekteskap etter ekteskapets varighet og morens alder. I tabell 28 er den beregnede fruktbarhet for årene 1949—52 stilt sammen med tilsvarende beregninger for årene 1930—31 og 1946—47. I de to første ekteskapsårene, dvs. i samme år som ekteskapet ble inngått og det følgende kalenderår, viste fruktbarheten betydelig stigning fra 1930—31 til 1946—47, men den sank igjen omkring 1950 ned til et litt lavere nivå enn omkring 1930. I de neste 3 ekteskapsårene lå også fruktbarheten omkring 1946 høyere enn omkring 1930, unntatt i aldersgruppen 20—24 år, men stigningen var betydelig mindre enn i de to første ekteskapsårene. Tallene for gifte kvinner i alderen 20—24 år med ekteskapsvarighet 2—4 år er imidlertid så små at forholdstallene for denne gruppen blir usikre. I årene omkring 1950 var fruktbarheten i de tilsvarende varighetsår betydelig lavere enn omkring 1946 og 1930. I ekteskap med varighet fra 5 til 10 år var fruktbarheten omkring 1946 større enn omkring 1930, men i årene omkring 1950 var den sunket igjen til om lag samme nivå som omkring 1930. Ekteskap med varighet fra 10 til 15 år hadde en betydelig større fruktbarhet omkring 1946 enn omkring 1930, men den er nå sunket til et nivå langt under det en hadde omkring 1930. I de eldste ekteskapene var det liten forskjell i fruktbarheten

Tabell 28. Levendefødte pr. 1000 gifte kvinner etter alder og ekteskapets varighet 1930—31, 1946—47 og 1949—52.
Live births per 1000 married women by age and duration of marriage.

Ekteskapets varighet Duration of marriage	Morens alder Age of mother											
	20—24 år years			25—29 år years			30—34 år years			35—39 år years		
	1930— 1931	1946— 1947	1949— 1952	1930— 1931	1946— 1947	1949— 1952	1930— 1931	1946— 1947	1949— 1952	1930— 1931	1946— 1947	1949— 1952
0—1 år years	381	390	373	317	330	300	288	300	276	218	250	218
2—4 » »	259	235	240	242	246	220	225	235	197	180	203	159
5—9 » »				168	202	169	150	186	146	120	160	119
10—14 » »						122	115	141	102	92	117	79
15—19 » »									81	82	81	62

i årene omkring 1930 og 1946, men nå ligger den betydelig lavere enn i de to tidligere periodene.

Tabellen viser også at fruktbarheten i hver varighetsgruppe synker med morens alder.

I tabell V i tabellavdelingen er de levendefødte barn i ekteskap fordelt etter barnets fødselsnummer og ekteskapets varighet. Tabell 29 viser fordelingen etter fødselsnummer relativt sett. I 1953 utgjorde de førstefødte om lag 38 prosent av levende barn født i ekteskap. Denne prosent har holdt seg praktisk talt uforandret siden 1951.

Tabell 29. Levendefødte barn i ekteskap etter barnets nummer.
Legitimate live births by order of birth.

År <i>Year</i>	1. barn	2. barn	3. barn	4. barn	5. barn	6. barn og over	Uoppgitt nummer <i>Order unspeci- fied</i>	I alt <i>Total</i>
<i>Absolutte tall Number</i>								
1936—1940.....	87 150	51 611	28 372	16 352	9 893	18 284	138	211 800
1941—1945.....	106 190	72 919	37 225	18 566	9 890	13 632	1 424	259 846
1946—1950.....	114 584	93 701	51 839	24 905	12 195	13 758	2 284	313 266
1951.....	22 263	17 033	9 433	4 611	2 239	2 490	66	58 135
1952.....	23 126	17 688	9 968	4 818	2 252	2 343	18	60 213
1953.....	23 129	18 219	9 964	4 868	2 235	2 285	16	60 716
<i>Relative tall Relative figures</i>								
1936—1940.....	41,1	24,4	13,4	7,7	4,7	8,6	0,1	100,0
1941—1945.....	40,9	28,1	14,3	7,2	3,8	5,2	0,5	100,0
1946—1950.....	36,6	29,9	16,5	8,0	3,9	4,4	0,7	100,0
1951.....	38,3	29,3	16,2	7,9	3,9	4,3	0,1	100,0
1952.....	38,4	29,4	16,6	8,0	3,7	3,9	—	100,0
1953.....	38,1	30,0	16,4	8,0	3,7	3,8	—	100,0

D ø d f ø d t e. I 1953 var dødfødselshyppigheten om lag den samme som i 1952. Hyppigheten av dødfødsler er nå 31 prosent lavere enn i siste femår før krigen. Byene har i de senere år hatt en lavere dødfødselshyppighet enn bygdene, et forhold som antakelig henger sammen med økingen i det relative antall klinikkfødsler i byene. For barn født utenfor ekteskap er dødfødselshyppigheten betydelig større enn for barn født i ekteskap. Men tallet på barn født utenfor ekteskap er så lite at forholdstall beregnet for hvert enkelt år blir svært usikre. I femåret 1946—50 var dødfødselshyppigheten for barn født utenfor ekteskap om lag 50 prosent høyere enn for barn født i ekteskap.

Tabell 30. Dødfødte pr. 100 fødte i alt.
Stillbirths per 100 of all births.

År <i>Year</i>	Riket <i>The whole country</i>			Bygder <i>Rural districts</i>	Byer <i>Towns</i>	Barn født i ekteskap <i>Legitimate</i>	Barn født utenfor ekteskap <i>Illegitimate</i>
	Gutter <i>Males</i>	Piker <i>Females</i>	I alt <i>Total</i>				
1921—1925.....	2,31	1,93	2,13	2,10	2,22	2,04	3,33
1926—1930.....	2,69	2,24	2,47	2,35	2,91	2,41	3,28
1931—1935.....	2,65	2,31	2,49	2,44	2,66	2,42	3,36
1936—1940.....	2,46	2,04	2,26	2,21	2,41	2,21	3,00
1941—1945.....	2,20	1,82	2,02	2,03	1,99	1,95	2,87
1946—1950.....	1,89	1,61	1,75	1,77	1,70	1,71	2,52
1951.....	1,70	1,52	1,61	1,59	1,69	1,57	2,64
1952.....	1,60	1,45	1,53	1,59	1,37	1,49	2,51
1953.....	1,65	1,45	1,55	1,57	1,50	1,53	2,11

Tallet på fødte gutter pr. 100 piker, dvs. seksualproporsjonen, var i 1953 105,4 blant de levendefødte. Overskottet av gutter er altså lavere enn det har vært i de senere år, hvor overskottet har vært nærmere 107 og i 1951 nærmere 108. En må tilbake til perioden 1921—25 for å finne et så lavt overskott av guttefødsler som i 1953. Blant dødfødte ble det i 1953 født 120 gutter pr. 100 piker og i 1952 118. Dette er også et forholdsvis lavt gutteoverskott sammenliknet med det som har forekommet i tidligere år.

Tabell 31. Gutter pr. 100 piker. *Males per 100 females.*

År <i>Year</i>	Levendefødte <i>Live births</i>	Dødfødte <i>Stillbirths</i>	Alle fødte <i>Total</i>
1921—1925	105,41	126,84	105,83
1926—1930	105,74	127,52	106,23
1931—1935	106,03	122,13	106,41
1936—1940	105,84	128,12	106,29
1941—1945	106,84	129,61	107,26
1946—1950	106,91	125,73	107,22
1951	107,61	121,16	107,81
1952	106,95	118,43	107,11
1953	105,35	119,96	105,56

Flerfødsler. I 1953 var det 826 flerfødsler eller 13 pr. 1 000 fødsler i alt. Av flerfødslene var 817 tvillingfødsler, 8 trillingfødsler og 1 firlingfødsel. Tabell VIII i tabellavdelingen gir detaljerte opplysninger om flerfødslene, blant annet barnas fordeling på kjønn og om de var levendefødte eller dødfødte.

Tabell 32. Fødsler. *Births.*

Femår og år <i>Years</i>	Tallet på enkeltfødsler <i>Number of single births</i>	Tallet på flerfødsler <i>Number of multiple births</i>				Flerfødsler pr. 1000 fødsler i alt <i>Multiple births per 1000 of all births</i>
		Tvilling- fødsler <i>Twin births</i>	Trilling- fødsler <i>Triple births</i>	Firling- fødsler <i>Quadruple births</i>	I alt <i>Total</i>	
1926—1930	249 095	3 864	30	2	3 896	15,40
1931—1935	216 113	3 022	26	1	3 049	13,91
1936—1940	224 840	3 115	20	—	3 135	13,75
1941—1945	279 279	3 366	31	—	3 397	12,02
1946—1950	326 276	4 434	54	1	4 489	13,57
1951	59 957	796	5	—	801	13,17
1952	61 852	806	17	—	823	13,13
1953	62 315	817	8	1	826	13,08

IV. Dødsfall.

Den samlede dødelighet. I 1953 døde i alt 28 412 personer eller 8,5 pr. 1 000 innbyggere. For alle aldrer under ett var dødeligheten for menn om lag 6 prosent høyere enn for kvinner. Tabell 33 viser utviklingen i dødeligheten siden 1921.

Tabell 33. Dødeligheten i årene 1921—1953.
Mortality.

Årlig gjennomsnitt <i>Annual averages</i> År <i>Year</i>	Døde i alt <i>Total deaths</i>				Døde pr. 1000 innbyggere <i>Deaths per 1000 population</i>				Menns dødelighet i pct. av kvinners <i>Mortality of males as percentage of mortality of females</i>
	Menn <i>Males</i>	Kvinner <i>Females</i>	I alt	<i>Total</i>	Menn <i>Males</i>	Kvinner <i>Females</i>	I alt	<i>Total</i>	
1921—1925	15 527	15 684	31 211		11,76	11,28	11,52		104,3
1926—1930	15 168	15 435	30 603		11,18	10,80	10,99		103,5
1931—1935	14 559	15 002	29 561		10,43	10,27	10,35		101,6
1936—1940	15 241	15 097	30 338		10,54	10,10	10,33		104,4
1941—1945	16 738	14 977	31 715		11,22	9,71	10,45		115,6
1946—1950	14 626	14 628	29 254		9,23	9,05	9,14		102,0
1951	13 985	13 751	27 736		8,56	8,28	8,42		103,4
1952	14 285	14 132	28 417		8,65	8,44	8,54		102,5
1953	14 502	13 910	28 412		8,69	8,23	8,46		105,6

Beregningen av den totale dødelighet særskilt for bygder og byer og for Oslo viser at det var liten forandring i dødeligheten fra 1952 til 1953.

Tabell 34. Døde pr. 1000 innbyggere i riket, bygder og byer.
Deaths per 1000 population.

	1936- 1940	1941- 1945	1946- 1950	1951	1952	1953
Riket i alt <i>The whole country</i>	10,3	10,5	9,1	8,4	8,5	8,5
Bygder <i>Rural districts</i>	10,1	10,2	8,9	8,2	8,3	8,1
Byer <i>Towns</i>	10,8	11,0	9,9	9,0	9,2	9,1
Oslo <i>Oslo</i>	10,7	10,8	10,2	8,7	9,1	9,0

Sammenliknet med Danmark og Sverige hadde Norge fortsatt den laveste totaldødelighet.

Tabell 35. Døde pr. 1000 innb. *Death rates.*

	1947	1948	1949	1950	1951	1952	1953
Norge	9,5	8,9	9,0	9,1	8,4	8,5	8,5
Danmark	9,7	8,6	8,9	9,2	8,8	9,0	9,0
Sverige	10,8	9,8	10,0	10,0	9,9	9,6	9,7

Dødeligheten i de enkelte aldersklasser. Tabell IX i tabellavdelingen viser de døde i 1953 delt etter kjønn og alder i bygder og byer i de enkelte fylker, og tabell X viser fordelingen etter kjønn, alder og sivilstand i riket, bygder og byer. Dødeligheten pr. 10 000 innbyggere i de enkelte aldersgrupper er gitt i tabell 36. I de yngste aldersgruppene sank dødeligheten fra 1952 til 1953 både for menn og kvinner, men nedgangen var særlig betydelig

for kvinnene. I alderen mellom 20 og 30 år viste også dødeligheten betydelig nedgang for begge kjønn, men i de andre aldersgruppene var det liten forandring i dødeligheten fra 1952 til 1953.

Tabell 36. Døde pr. 10 000 etter kjønn og alder.

Death rates specific for age and sex.

Alder Age	Menn Males					Kvinner Females				
	1936- 1940	1941- 1945	1946- 1950	1952	1953	1936- 1940	1941- 1945	1946- 1950	1952	1953
0—4 år years..	121,2	129,3	91,7	64,7	63,8	93,6	104,6	69,5	54,6	47,7
5—9 » » ..	14,7	23,0	11,9	8,2	8,3	9,7	17,0	7,4	4,4	3,3
10—14 » » ..	11,6	17,7	7,5	6,0	5,5	9,5	12,6	4,6	4,2	3,2
15—19 » » ..	22,5	29,1	13,4	8,9	10,0	16,6	18,2	9,0	4,5	5,0
20—24 » » ..	38,3	56,6	20,0	15,3	12,6	25,0	24,5	12,5	6,3	4,8
25—29 » » ..	41,5	55,0	21,3	15,2	13,1	27,9	25,9	14,3	9,7	6,5
30—34 » » ..	42,4	51,8	23,4	15,9	15,8	29,9	26,0	15,9	10,2	10,7
35—39 » » ..	45,5	56,8	26,3	22,0	17,5	33,5	30,4	18,2	11,9	12,7
40—44 » » ..	53,0	62,1	34,9	28,7	28,1	38,6	35,4	25,5	20,6	17,4
45—49 » » ..	63,0	76,7	48,6	44,4	43,4	50,8	46,6	36,0	29,1	28,7
50—54 » » ..	91,6	98,5	70,5	69,3	65,7	75,1	65,8	51,8	44,2	44,5
55—59 » » ..	130,9	126,7	104,0	102,3	103,3	102,5	91,1	76,3	74,9	72,4
60—64 » » ..	198,1	184,8	163,1	159,3	163,7	157,0	138,2	124,2	118,5	108,2
65—69 » » ..	315,1	277,6	254,4	257,5	262,9	246,5	224,7	206,8	193,6	195,0
70—74 » » ..	492,8	450,2	412,5	428,2	438,7	429,8	367,9	363,0	366,9	345,9
75—79 » » ..	821,3	749,4	717,6	678,6	678,7	733,1	646,0	636,5	628,7	605,4
80 år og over years and over..	1 822,4	1 727,4	1 606,9	1 528,1	1 524,4	1 690,5	1 583,3	1 500,2	1 465,6	1 465,8

Diagram 1. Døde pr. 10 000 i alderen 50—69 år.

Deaths per 10 000 of age 50—69 years.

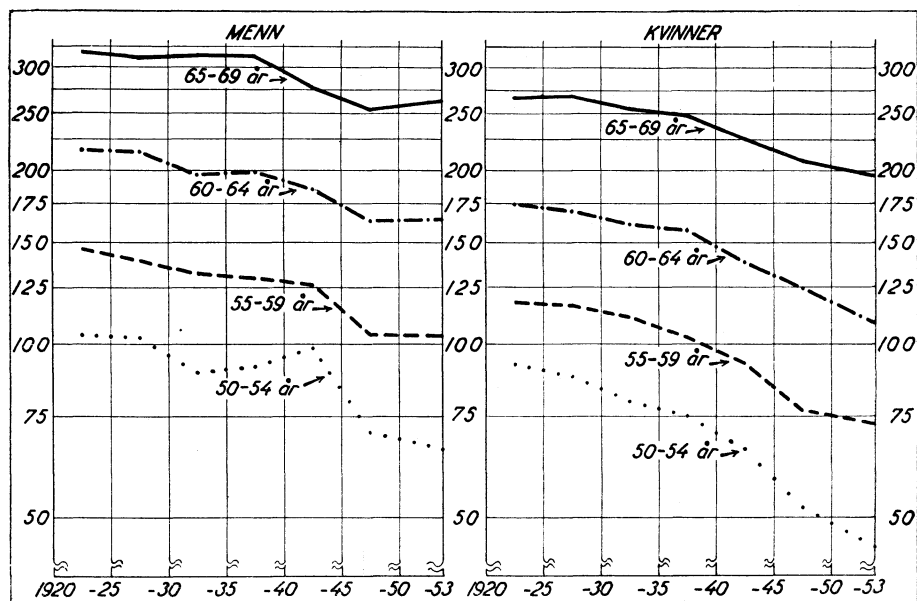

Etter hvert som tallet på eldre i befolkningen har økt både absolutt og relativt sett, har utviklingen av dødeligheten etter 50-årsalderen vært omfattet med særlig interesse. I diagram 1 på side 29 har en foretatt en sammenstilling av dødelighetens utvikling siden 1920 for menn og kvinner i aldersgruppene mellom 50 og 70 år. Utviklingen siden 1920 har vært svært forskjellig for menn og kvinner. Mens dødeligheten blant kvinnene stort sett har vist nedgang i hele tidsrommet, finner en at dødeligheten blant mennene har forandret seg lite i de senere år og at den til dels har vist stigende tendens, særlig blant menn i alderen 65—69 år.

Hvis en sammenlikner kurvene for hver aldersgruppe særskilt for hvert kjønn, viser det seg at dødeligheten blant kvinnene stort sett utviklet seg parallelt i alle de 4 aldersgruppene inntil slutten av 1940-årene. I de senere år har derimot nedgangen i dødeligheten i alderen 55—59 år vært litt mindre enn i de andre aldersgruppene. For mennene viser dødeligheten i de 4 aldersgruppene mellom 55 til 70 år stort sett samme utvikling, med en betydelig nedgang i krigsårene og en stigende tendens i de senere år. Når kurvene for dødeligheten i alderen 50—54 år ikke viser samme nedgang i krigsårene, skyldes det at denne aldersgruppen i større utstrekning ble rammet av krigsdødsfall, som til dels oppveide den nedgang en ellers skulle ha ventet. I årene etter krigen har derimot dødeligheten i denne gruppen sunket betydelig.

Tabell 37 viser hvor stor nedgangen i dødeligheten har vært siden 1920. Både for menn og kvinner er den totale nedgang størst i alderen 50—54 år og avtar så med stigende alder. I alle aldersgrupper har dødeligheten sunket betydelig mer for kvinner enn for menn. Dette forhold går også tydelig fram av tabell 38 hvor en har beregnet overdødeligheten for menn i 1921—25 og 1953.

Tabell 37. Døde pr. 10 000 i alderen mellom 50 og 70 år.
Deaths per 10 000 of age 50—70 years.

År Year	Menn Males				Kvinner Females			
	50—54 år years	55—59 år years	60—64 år years	65—69 år years	50—54 år years	55—59 år years	60—64 år years	65—69 år years
1921—25.....	104,3	146,0	216,8	318,6	92,0	117,7	173,7	266,3
1936—40.....	91,6	130,9	198,1	315,1	75,1	102,5	157,0	246,5
1953.....	65,7	103,3	163,7	262,9	44,5	72,4	108,2	195,0
Nedgang i pct. <i>Decline in per cent</i>								
1921/25—1953	37,0	29,2	24,5	17,5	51,6	38,5	37,7	26,8

Tabell 38. Overdødeligheten for menn mellom 50 og 70 år.
Dødeligheten for kvinner = 100.
Mortality of males as percentage of mortality of females.

År Year	Alder Age			
	50—54 år years	55—59 år years	60—64 år years	65—69 år years
1921—25.....	113	124	125	120
1953.....	148	143	151	135

I alle aldersgruppene er mennenes overdødelighet nå betydelig større enn før.

Den nedgangen som har funnet sted i dødeligheten siden 1920 for aldersgruppene mellom 50 og 70 år, skyldes først og fremst at dødeligheten av infeksjonssykdommer og sykdommer i respirasjonsorganene er sunket betydelig. De viktigste dødsårsakene i de nevnte aldersgruppene er imidlertid sykdommer i kretsløpsorganene, og dødeligheten av disse sykdommer har gått forholdsvis lite ned i de senere år, særlig blant menn.

En nærmere analyse av dødeligheten av sykdommer i kretsløpsorganene og av andre sykdommer i samme periode er foretatt i «Sunnhetstilstanden og medisinalforholdene» for 1953.

Dødeligheten i første leveår. Tabell 39 viser dødeligheten i første leveår for gutter og piker i riket, bygder og byer. I alt døde det i første leveår 22 pr. 1 000 levendefødte i 1953, mot 23,7 i 1952. Spebarnsdødeligheten viste nedgang både blant gutter og piker i bygder og byer. I byene i alt var spebarnsdødeligheten i 1953 18,8 pr. 1 000 levendefødte, for Oslo var den 16,5 pr. 1 000.

Tabell 39. Døde i 1. leveår pr. 1000 levendefødte.
Deaths under one year of age per 1000 live births.

År Year	Riket <i>The whole country</i>			Bygder <i>Rural districts</i>			Byer <i>Towns</i>		
	Gutter Males	Piker Females	I alt Total	Gutter Males	Piker Females	I alt Total	Gutter Males	Piker Females	I alt Total
1921—1925	56,8	46,3	51,7	54,3	44,6	49,6	64,7	51,7	58,3
1926—1930	55,4	43,3	49,5	54,1	42,1	48,3	59,9	47,9	54,1
1931—1935	50,6	39,0	44,9	49,9	37,7	44,0	53,3	43,8	48,7
1936—1940	44,3	34,2	39,4	43,9	35,0	39,6	45,6	31,4	38,7
1941—1945	40,6	33,6	37,3	41,4	34,7	38,1	38,3	30,4	34,5
1946—1950	35,2	26,6	31,1	35,8	27,0	31,5	33,5	25,5	29,6
1951	28,9	22,2	25,7	29,3	23,1	26,3	27,8	19,6	23,9
1952	25,8	21,4	23,7	26,5	22,1	24,4	23,9	19,6	21,8
1953	24,9	18,9	22,0	26,0	20,1	23,2	21,8	15,7	18,8

Hvis en sammenlikner dødeligheten i første leveår i Norge, Sverige og Danmark, hadde Sverige i 1953 fortsatt en betydelig lavere spebarnsdødelighet enn Norge og Danmark, med 19 pr. 1 000 levendefødte, mot 22 i Norge og 27 i Danmark.

Tabell 40. Døde i 1. leveår pr. 1000 levendefødte.
Deaths under one year of age per 1000 live births.

	1945	1946	1947	1948	1949	1950	1951	1952	1953
Norge	36	35	35	30	28	28	26	24	22
Danmark	48	46	40	35	34	31	29	29	27
Sverige	30	26	25	23	23	20	21	20	19

Tabell 41 viser at i 1953 sank dødeligheten mest for barn født utenfor ekteskap. Overdødeligheten for barn født utenfor ekteskap var 100 prosent i 1953.

Tabell 41. Dødeligheten for barn født i og utenfor ekteskap.
Mortality of legitimate and illegitimate infants.

År Year	Døde i 1. leveår pr. 1000 levendefødte <i>Deaths under one year of age per 1000 live births</i>		Dødelig- heten for barn født utenfor ekteskap i pct. av barns født i ekteskap <i>Mortality of illegitimate in per cent of mortality of legitimate</i>	År Year	Døde i 1. leveår pr. 1000 levendefødte <i>Deaths under one year of age per 1000 live births</i>		Dødelig- heten for barn født utenfor ekteskap i pct. av barns født i ekteskap <i>Mortality of illegitimate in per cent of mortality of legitimate</i>
	Født i ekteskap <i>Legitimate</i>	Født utenfor ekteskap <i>Illegitimate</i>			Født i ekteskap <i>Legitimate</i>	Født utenfor ekteskap <i>Illegitimate</i>	
1921—1925	49	83	169	1948.....	28	60	214
1926—1930	47	80	170	1949.....	26	55	212
1931—1935	43	77	179	1950.....	27	58	215
1936—1940	37	69	186	1951.....	25	52	208
1941—1945	35	71	203	1952.....	22	55	245
1946—1950	29	62	214	1953.....	21	41	200

I tabell 42 har en ved siden av dødeligheten beregnet på vanlig måte ved å sette tallet på døde under 1 år i kalenderåret i forhold til levendefødte i samme kalenderår, også beregnet dødsrisikoen i første leveår særskilt for hvert fødselskull.

Tabell 42 Dødeligheten i 1. leveår blant barn
 a) døde i kalenderåret n. b) født i kalenderåret n.
*Death rates under 1 year of infants a) dead in calendar year n,
 b) born in calendar year n.*

År Year	Dødeligheten i kalenderåret n		År Year	Dødeligheten i kalenderåret n	
	a	b		a	b
1938.....	37,3	38,0	1946.....	34,6	34,4
1939.....	37,2	38,9	1947.....	34,6	31,2
1940.....	38,7	40,7	1948.....	29,6	29,7
1941.....	43,0	39,7	1949.....	27,7	28,0
1942.....	35,9	36,7	1950.....	28,2	26,7
1943.....	35,4	37,3	1951.....	25,7	24,1
1944.....	36,7	36,1	1952.....	23,7	24,4
1945.....	36,4	38,4	1953.....	22,0	..

Tabell XI i tabellavdelingen viser tallet på døde barn under 2 år etter levetid i dager, uker, måneder og kvartaler. For barn døde innen 24 timer etter fødselen er alderen beregnet nøyaktig i timer. For de andre er alderen regnet lik differansen mellom dødsdagen og fødselsdagen. Tabell 43 viser dødeligheten beregnet særskilt for de enkelte alderstrinn av første leveår. Fra 1952 til 1953 viste dødeligheten betydelig nedgang både i første døgn og første uke. Sammenliknet med femåret 1946—50 er dødeligheten i første døgn sunket 16 prosent og i hele første uke 17 prosent. Dødeligheten i alt i de 4 første ukene og i resten av første leveår har imidlertid sunket mer. Fra femåret 1946—50 til 1953 var dødeligheten i de 4 første ukene sunket 21 prosent og i resten av første leveår 27 prosent.

Tabell 43. Døds sannsynlighet i 1. leveår pr. 1000 levendefødte.

Infant mortality per 1000 live births.

År Year	Under 24 timer <i>Under 24 hours</i>		Under 1 uke <i>Under 1 week</i>		Under 4 uker <i>Under 4 weeks</i>		4 uker - 11 mnd. <i>4 weeks - 11 months</i>	
	1901—1905...	7,7	100,0	15,1	100,0	28,6	100,0	52,2
1906—1910...	7,8	101,3	15,0	99,3	26,0	90,9	44,2	84,3
1911—1915...	7,8	101,3	15,1	100,0	25,4	88,8	40,9	78,8
1916—1920...	7,0	90,9	15,5	102,6	25,7	89,9	36,2	69,3
1921—1925...	6,3	81,8	14,4	95,4	22,1	77,3	29,6	56,6
1926—1930...	8,7	113,0	16,8	111,3	24,5	85,7	25,0	47,9
1931—1935...	8,3	107,8	16,2	107,3	22,5	78,7	22,4	42,9
1936—1940...	8,3	107,8	16,1	106,6	21,3	74,5	18,1	34,6
1941—1945...	7,3	94,8	12,7	84,1	18,4	64,3	18,8	35,2
1946—1950...	7,0	90,9	12,6	83,4	16,0	55,9	15,0	28,1
1951.....	6,6	85,7	11,7	77,5	14,4	50,3	11,3	21,6
1952.....	6,4	83,1	11,9	78,8	14,1	49,3	9,6	18,4
1953.....	5,9	76,6	10,5	69,5	12,6	44,1	9,4	18,0

For nærmere å belyse den forskjellige utvikling dødeligheten har vist på de enkelte alderstrinn av første leveår, har en i diagram 2 nedenfor tegnet opp dødelighetskurvene fra 1900 til 1953 for barn under 1 uke, barn mellom 1 og 4 uker og mellom 4 uker og 12 måneder.

I første leveuke viste dødeligheten stort sett stigning til omkring 1930, og først fra slutten av 1930-årene begynte dødeligheten på dette første alderstrinnet å synke noe vesentlig. Siden femårsperioden 1936—40 har således nedgangen vært om lag 35 prosent. I de neste 3 leveukene har dødeligheten vist en nokså jamn nedgang helt siden århundreskiftet, bortsett fra årene under siste krig.

Diagram 2. Døde pr. 1 000 levendefødte.

Deaths per 1000 live births.

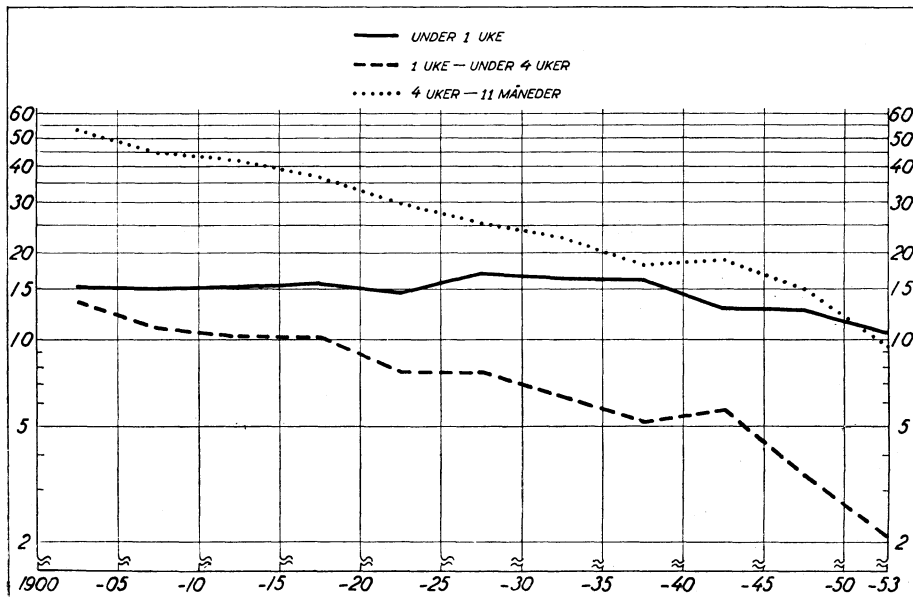

I alt har dødeligheten på dette alderstrinnet sunket med om lag 85 prosent siden 1900, siden 1936—40 har nedgangen vært 60 prosent. For barn i resten av første leveår har også dødeligheten sunket temmelig jamt siden århundreskiftet. Nedgangen på dette alderstrinnet har i løpet av de siste 50 år vært i alt 92 prosent, fra 1936—40 har nedgangen vært om lag 50 prosent.

Den ulike utvikling i dødeligheten for barn like etter fødselen og senere i første leveår skyldes at årsakene til dødeligheten like etter fødselen og i resten av første leveår er vesentlig forskjellige. Dødeligheten like etter fødselen skyldes først og fremst forholdene under svangerskap og fødsel. Det har ganske sikkert vært en betydelig bedring i disse forholdene i de senere år, bl. a. som følge av at tallet på klinikkfødsler har økt både absolutt og relativt. Den mer effektive kontroll med mødrene under svangerskapet har også spilt en stor rolle. I resten av første leveår skyldes derimot dødeligheten først og fremst infeksjonssykdommer og sykdommer i åndedretsorganene, og risikoen for å dø av disse og andre sykdommer som rammer barn på dette alderstrinnet, er blitt redusert betydelig, særlig i de senere år.

Sammenliknet med Sverige og Danmark har Norge de gunstigste dødelighetsforhold like etter fødselen, men forskjellen mellom Norge og Sverige er ikke stor. I resten av første leveår er derimot både Sverige og Danmark gunstigere stilt enn Norge. I 1953 var dødeligheten i resten av første leveår 5,0 pr. 1 000 levendefødte i Sverige, mot 8,6 i Danmark og 9,4 i Norge.

Tabell 44. Dødeligheten i 1. leveår. *Infant mortality rates.*

Alder <i>Age</i>	Norge	Sverige	Danmark
Under 4 uker <i>Under 4 weeks</i>	12,6	13,7	18,6
4 uker — 11 mnd. <i>4 weeks — 11 months</i>	9,4	5,0	8,6
I alt i 1. leveår <i>Total</i>	22,0	18,7	27,2

V. De innenlandske flytninger.

I oversikten over folkemengdens bevegelse for 1949 er det gjort rede for det administrative grunnlag for flyttestatistikken og det statistiske materialet den bygger på, hvortil en viser.

Omfanget av statistikken for 1953 er det samme som for 1952, og tabellene er stort sett uforandret.

Flyttemassens størrelse og sammensetning etter kjønn, alder og ekteskapeleg stilling. De flyttemeldinger som er kommet inn til Statistisk Sentralbyrå viser at det i 1953 flyttet fra en kommune til en annen i alt 149 546 personer. Av disse var 84 185 kvinner og 65 361 menn. Sammenliknet med 1952 er det en stigning på i alt 10 prosent, mens det i 1951 flyttet temmelig nøyaktig like mange personer som i 1953.

I tabell 45 er de flyttede personer delt etter enkeltpersoner, dvs. personer som flytter alene, hovedpersoner, dvs. forsørgere som flytter med familien og medflyttere, dvs. personer som flytter med sin forsørger.

I alt 75 667 eller 51 prosent av de som flyttet var enkeltpersoner, 15 prosent var hovedpersoner og 34 prosent var medflyttere. Av alle menn som flyttet var 47 prosent enkeltpersoner og 25 prosent medflyttere. De tilsvarende prosenttall for kvinnene var henholdsvis 55 og 41. Tabellen viser at det er stor stabilitet i de relative tall fra 1952 til 1953.

Tabell 45. Flyttede i 1952 og 1953. *Migrants in 1952 and 1953.*

	Flyttede <i>Migrants</i>					
	1952			1953		
	Menn <i>Males</i>	Kvinner <i>Females</i>	I alt <i>Total</i>	Menn <i>Males</i>	Kvinner <i>Females</i>	I alt <i>Total</i>
	Absolutte tall <i>Absolute figures</i>					
Enkeltpersoner <i>Single persons</i> ..	26 970	43 515	70 485	29 120	46 547	75 667
Hovedpersoner <i>Heads of families</i>	17 927	2 552	20 479	20 252	2 964	23 216
Medflyttere <i>Family members</i> ...	14 219	30 503	44 722	15 989	34 674	50 663
Flyttede i alt <i>Total</i>	59 116	76 570	135 686	65 361	84 185	149 546
	Relative tall <i>Percentage distribution</i>					
Enkeltpersoner <i>Single persons</i> ..	45,6	56,9	51,9	44,6	55,3	50,6
Hovedpersoner <i>Heads of families</i>	30,3	3,3	15,1	30,9	3,5	15,5
Medflyttere <i>Family members</i> ...	24,1	39,8	33,0	24,5	41,2	33,9
Flyttede i alt <i>Total</i>	100,0	100,0	100,0	100,0	100,0	100,0

Tallet på flyttede i de enkelte aldersgrupper og flyttede pr. 1 000 innbyggere i gjennomsnitt for årene 1952 og 1953 framgår av tabell 46. Flytتهhyppigheten, dvs. tallet på flyttede i forhold til folkemengden, er blant menn størst for aldersgruppene 20—24 og 25—29 år og blant kvinner for gruppen 20—24 år. I alle de 5-årige aldersgruppene mellom 15 og 70 år var flytتهhyppigheten i 1953 større blant kvinner enn blant menn. I likhet med de foregående år er forskjellen størst for aldersgruppene 15—19 og 20—24 år.

Tabell 46. De flyttede etter aldersgrupper. *Migrants by age.*

Alder <i>Age</i>	Flyttede <i>Migrants</i>				Flyttede pr. 1000 innb. Gjennomsnitt for 1952 og 1953 <i>Per 1000 population.</i> <i>Average for 1952 and 1953</i>	
	1952		1953		Menn <i>Males</i>	Kvinner <i>Females</i>
	Menn <i>Males</i>	Kvinner <i>Females</i>	Menn <i>Males</i>	Kvinner <i>Females</i>		
0—4 år <i>years</i> ...	6 633	6 069	7 433	6 823	44,3	43,6
5—9 » » ...	4 396	4 046	4 979	4 645	26,4	28,9
10—14 » » ...	2 112	1 930	2 485	2 329	20,1	19,3
15—19 » » ...	4 149	9 804	4 327	10 663	41,8	121,6
20—24 » » ...	8 670	17 967	9 575	19 186	81,2	172,2
25—29 » » ...	11 248	13 084	12 268	13 983	93,2	112,1
30—34 » » ...	8 046	8 145	8 828	9 091	62,8	64,4
35—39 » » ...	4 704	4 794	5 293	5 316	39,5	40,1
40—44 » » ...	3 126	3 425	3 397	3 554	27,0	29,0
45—49 » » ...	2 117	2 322	2 256	2 594	20,4	21,9
50—54 » » ...	1 433	1 708	1 632	1 935	15,4	17,2
55—59 » » ...	864	1 171	1 085	1 435	11,3	14,1
60—64 » » ...	537	772	605	908	8,5	11,1
65—69 » » ...	458	513	505	630	9,0	9,1
70 år og over <i>years and over</i> ..	606	793	683	1 076	7,1	7,9
Uoppg. <i>Unknown</i> .	17	27	10	17	—	—
I alt <i>Total</i>	59 116	76 570	65 361	84 185	37,5	47,8

De flyttede etter både alder og ekteskapelig stilling viser også de samme hovedtrekk som for tidligere år. I alt er om lag 60 prosent av alle som flytter ugifte. I alderen 15—24 år er det blant de ugifte dobbelt så mange kvinner som menn som flytter. Blant de forholdsvis få gifte i denne aldersgruppen som flytter, er det også langt flere kvinner enn menn. I aldersgruppen 25—44 år er de fleste som flytter gifte, både når det gjelder menn og kvinner.

Tabell 47. Flyttede etter kjønn, alder og ekteskapelig stilling.
Migrants by sex, age and marital status.

Alder Age	Menn Males					Kvinner Females				
	Ugifte Single	Gifte Married	Førgifte Prev. mar.	Uoppg. Un- known	I alt Total	Ugifte Single	Gifte Married	Førgifte Prev. mar.	Uoppg. Un- known	I alt Total
0—14 år years.....	14 897	—	—	—	14 897	13 797	—	—	—	13 797
15—24 » »	11 920	1 943	34	5	13 902	23 437	6 297	100	15	29 849
25—44 » »	10 858	18 133	728	67	29 786	12 394	18 390	1 111	49	31 944
45—69 » »	1 110	4 302	642	29	6 083	2 679	3 384	1 391	48	7 502
70 år og over years and over	112	296	263	12	683	270	177	607	22	1 076
Uoppg. Unknown ...	7	3	—	—	10	11	5	1	—	17
I alt Total	38 904	24 677	1 667	113	65 361	52 588	28 253	3 210	134	84 185
	Relative tall Percentage distribution									
0—14 år years.....	100,0	—	—	—	100,0	100,0	—	—	—	100,0
15—24 » »	85,8	14,0	0,2	—	100,0	78,6	21,1	0,3	—	100,0
25—44 » »	36,5	61,0	2,5	—	100,0	38,9	57,7	3,4	—	100,0
45—69 » »	18,3	71,1	10,6	—	100,0	35,9	45,4	18,7	—	100,0
70 år og over years and over	16,7	44,1	39,2	—	100,0	25,6	16,8	57,6	—	100,0
Uoppg. Unknown ...	—	—	—	—	—	—	—	—	—	—
I alt Total	59,6	37,8	2,6	—	100,0	62,6	33,6	3,8	—	100,0

Flyttinger mellom bygder og byer. Tabell 48 viser omfanget av innflytting til og utflytting fra alle byer delt etter hvilke bygdeområder de flyttet fra eller til i 1953.

Som for tidligere år har bygdene i Oslo-området og på Vestlandet størst betydning for flytningene til og fra byene. I forhold til middelfolkemengden spiller bygdene i Oslo-området og på Sørlandet størst rolle, mens bygdene i Hedmark—Oppland og i Nord-Norge spiller en forholdsvis liten rolle.

Alle bygdeområder unntatt Oslo-området har et nettotap av flyttede til byene. I alt var det en nettoinnflytting til byene fra bygdene på 2 932 personer i 1953. Av disse var 1 744 eller 60 prosent kvinner og 1 188 menn. I forhold til middelfolkemengden utgjorde nettoutflyttingen fra bygdene i Nord-Norge 5,7 promille og fra bygdene på Vestlandet bare 0,1 promille.

Den totale nettoutflytting fra bygdene til byene har liten betydning for befolkningens størrelse i bygder og byer. Se tabell 48. Derimot varierer flyttehyppigheten til dels meget sterkt i de forskjellige geografiske distrikter.

Tabell 48. Innflyttede til og utflyttede fra alle byer delt etter bygdedområde hvorfra eller hvortil flyttet.

Migration movements into and out of all towns, distributed by rural districts.

Innflyttet fra Utflyttet til byder i	Innflyttede <i>In-migrants</i>			Utflyttede <i>Out-migrants</i>			Differanse <i>Net migration</i>		
	Menn <i>Males</i>	Kvinner <i>Females</i>	I alt <i>Total</i>	Menn <i>Males</i>	Kvinner <i>Females</i>	I alt <i>Total</i>	Menn <i>Males</i>	Kvinner <i>Females</i>	I alt <i>Total</i>
Oslo-området	4 528	5 338	9 866	5 081	6 075	11 156	— 553	— 737	— 1 290
Hedmark—Oppland	1 692	2 349	4 041	1 149	1 906	3 055	+ 543	+ 443	+ 986
Buskerud—Telemark	1 581	2 073	3 654	1 418	1 809	3 227	+ 163	+ 264	+ 427
Sørlandet	1 136	1 582	2 718	1 116	1 437	2 553	+ 20	+ 145	+ 165
Vestlandet	3 453	5 669	9 122	3 572	5 483	9 055	— 119	+ 186	+ 67
Trøndelag	1 390	2 059	3 449	1 191	1 669	2 860	+ 199	+ 390	+ 589
Nord-Norge	2 163	2 809	4 972	1 228	1 756	2 984	+ 935	+ 1 053	+ 1 988
Alle bygder	15 943	21 879	37 822	14 755	20 135	34 890	+ 1 188	+ 1 744	+ 2 932
	<i>Pr. 1000 innbyggere Per 1000 population</i>								
Oslo-området	20,5	24,8	22,6	23,0	28,3	25,6	— 2,5	— 3,5	— 3,0
Hedmark—Oppland	10,5	15,6	13,0	7,2	12,7	9,8	+ 3,3	+ 2,9	+ 3,2
Buskerud—Telemark	14,4	19,8	17,0	12,9	17,3	15,0	+ 1,5	+ 2,5	+ 2,0
Sørlandet	18,2	26,7	22,4	17,9	24,3	21,0	+ 0,3	+ 2,4	+ 1,4
Vestlandet	11,4	19,3	15,3	11,8	18,6	15,2	— 0,4	+ 0,7	+ 0,1
Trøndelag	11,2	17,1	14,1	9,6	13,9	11,7	+ 1,6	+ 3,2	+ 2,4
Nord-Norge	11,8	16,5	14,1	6,7	10,3	8,4	+ 5,1	+ 6,2	+ 5,7
Alle bygder	13,7	19,6	16,6	12,7	18,1	15,3	+ 1,0	+ 1,5	+ 1,3

Nettoinnflyttingen til byene fra bygdene i de forskjellige aldersgrupper viser at det fortsatt mest er de unge i alderen 15—24 år som flytter inn til byene. For denne aldersgruppe var nettoflyttingen fra bygdene større i 1953 enn i 1952. I aldersgruppene 0—14 og 25—44 år er det derimot en nettotilgang av folk til bygdene fra byene. Også disse tall var høyere i 1953 enn i 1952, slik at den totale nettoinnflytting til byene fra bygdene ble like stor i de to år. — Byrådet vil imidlertid gjøre oppmerksom på at i denne statistikken har en vært nødt til å holde seg til de nåværende administrative grenser for herreder og byer. Bygdene kommer følgelig også til å omfatte forstadsstrøk, industristrøk og andre tettbebyggelser i landdistriktene.

Tabell 49. Nettoinnflyttingen til byene fra bygdene i de forskjellige aldersgrupper.

Net migration by age into towns from the rural districts.

Aldersgrupper <i>Age</i>	1952			1953		
	Menn <i>Males</i>	Kvinner <i>Females</i>	I alt <i>Total</i>	Menn <i>Males</i>	Kvinner <i>Females</i>	I alt <i>Total</i>
0—14 år <i>years</i>	— 295	— 207	— 502	— 344	— 200	— 544
15—24 » »	+ 1 511	+ 2 424	+ 3 935	+ 1 811	+ 2 767	+ 4 578
25—44 » »	— 147	— 625	— 772	— 279	— 925	— 1 204
45—69 » »	— 28	+ 135	+ 107	— 1	+ 49	+ 48
70 år og over <i>years and over</i>	+ 65	+ 51	+ 116	+ 1	+ 53	+ 54
I alt <i>Total</i>	+ 1 106	+ 1 778	+ 2 884	+ 1 188	+ 1 744	+ 2 932

Ser en på nettoinnflyttingen fra bygdene i de ulike sivilstandsgrupper, er forholdet stort sett uforandret fra tidligere år. Bygdene har et nettotap av ugifte menn og kvinner, men innflyttingsoverskott av gifte. Et interessant trekk i denne sammenheng er at kvinnene er i flertall både når det gjelder nettoflyttingen fra bygdene av ugifte og til bygdene av gifte.

Tabell 50. Nettoinnflyttingen til byene fra bygdene i de forskjellige sivilstandsgrupper.
Net migration by marital status into towns from the rural districts.

	1952			1953		
	Menn <i>Males</i>	Kvinner <i>Females</i>	I alt <i>Total</i>	Menn <i>Males</i>	Kvinner <i>Females</i>	I alt <i>Total</i>
Ugifte <i>Single</i>	+ 2 097	+ 2 932	+ 5 029	+ 2 335	+ 3 123	+ 5 458
Gifte <i>Married</i>	— 1 043	— 1 368	— 2 411	— 1 173	— 1 566	— 2 739
Før gifte <i>Prev. mar.</i>	+ 30	+ 214	+ 244	+ 9	+ 176	+ 185
Uoppgitt <i>Unknown</i>	+ 22	—	+ 22	+ 17	+ 11	+ 28
I alt <i>Total</i>	+ 1 106	+ 1 778	+ 2 884	+ 1 188	+ 1 744	+ 2 932

Det framgår av tabellene 48—50 at det er store variasjoner i omfanget av inn- og utflyttingen både i de forskjellige geografiske områder og i de ulike alders- og sivilstandsgrupper blant menn og kvinner. Flyttingen mellom bygder og byer vil derfor i forskjellig grad påvirke befolkningens sammensetning etter kjønn, alder og sivilstand på landsbygden og i byene.

Flyttingenes omfang og retning i de enkelte landsdeler. Tabellene XV og XVI i tabellavdelingen viser omfanget og retningen av inn- og utflyttingen for de forskjellige landsdeler. Tabell 51 er et sammen- drag fra disse tabellene og viser innflyttingen, utflyttingen og nettoflyttingen for 7 landsdeler.

Tabell 51. Innflytting, utflytting og nettoflytting for de forskjellige landsdeler.

In-migration, out-migration and net-migration for different parts of the country.

Landsdelene (bygder og byer) <i>Areas (rural districts and towns)</i>	Innflytting fra andre landdeler <i>In-migration</i>			Utflytting til andre landdeler <i>Out-migration</i>			Nettoflytting Innflyttingsoverskott (+) — underskott (—) <i>Net-migration Surplus (+) Deficit (—)</i>			Flyttede pr. 1000 innb. <i>Per 1000 inhab.</i>		
	Menn <i>Males</i>	Kv. <i>Fem.</i>	I alt <i>Total</i>	Menn <i>Males</i>	Kv. <i>Fem.</i>	I alt <i>Total</i>	Menn <i>Males</i>	Kvinner <i>Females</i>	I alt <i>Total</i>	Inn- flytting <i>In- migrati- on</i>	Ut- flytting <i>Out- migrati- on</i>	Netto- flytting <i>Net- migrati- on</i>
Oslo-området	22205	25706	47 911	19467	23088	42 555	+ 2 738	+ 2 618	+ 5 356	48,6	43,2	+ 5,4
Hedmark—												
Oppland . .	6 159	8 731	14 890	7 188	9 413	16 601	— 1 029	— 682	— 1 711	44,1	49,2	— 5,1
Buskerud—												
Telemark . .	6 242	7 667	13 909	6 373	7 718	14 091	— 131	— 51	— 182	46,5	47,1	— 0,6
Sørlandet . .	4 192	5 064	9 256	4 183	5 054	9 237	+ 9	+ 10	+ 19	52,5	52,4	+ 0,1
Vestlandet . .	14459	21576	36 035	14854	21934	36 788	— 395	— 358	— 753	43,4	44,3	— 0,9
Trøndelag . .	5 482	7 479	12 961	6 045	7 993	14 038	— 563	— 514	— 1 077	41,4	44,8	— 3,4
Nord-Norge .	6 622	7 962	14 584	7 251	8 985	16 236	— 629	— 1 023	— 1 652	35,3	39,3	— 4,0

I forhold til middelfolkemengden var både inn- og utflyttingen størst på Sørlandet og minst i Nord-Norge. På Sørlandet, i Buskerud—Telemark og på Vestlandet var innflyttingen om lag like stor som utflyttingen. Det er praktisk talt bare Oslo-området som har innflyttingsoverskott. I 1953 utgjorde dette overskottet 5,4 pr. 1 000 av middelfolkemengden. Hedmark og Oppland hadde derimot et utflyttingsoverskott som svarte til 5,1 promille, Nord-Norge 4 promille og Trøndelag 3,4 promille.

VI. Den oversjøiske utvandring.

Etter oppgavene fra politiet utvandret 2 515 personer til oversjøiske land i 1953, mot 2 958 i 1952. Det var om lag like mange kvinner og menn blant de utvandrede i 1953, nemlig 1 266 menn og 1 249 kvinner. I forhold til folkemengden utgjorde utvandringen i 1953 0,7 pr. 1 000 innbyggere.

Tabell 52 viser utvandringen fra bygder og byer absolutt og i forhold til folkemengden.

Tabell 52. Oversjøisk utvandring. *Emigration to overseas countries.*

Femår og år <i>Years</i>	Hele den oversjøiske utvandring <i>Total emigration</i>			Utvandring pr. 1000 innb. <i>Emigration per 1000 population</i>		
	Riket <i>The whole country</i>	Bygder <i>Rural districts</i>	Byer <i>Towns</i>	Riket <i>The whole country</i>	Bygder <i>Rural districts</i>	Byer <i>Towns</i>
1901—1905.....	20 639	13 892	6 747	9,0	8,5	10,5
1906—1910.....	17 533	11 686	5 847	7,5	6,9	8,7
1911—1915.....	8 910	6 021	2 889	3,6	3,5	4,0
1916—1920.....	3 394	1 777	1 617	1,3	1,0	2,1
1921—1925.....	8 974	5 680	3 294	3,3	3,0	4,2
1926—1930.....	8 348	5 671	2 677	3,0	2,9	3,3
1931—1935.....	510	281	229	0,2	0,1	0,3
1936—1940.....	591	354	237	0,2	0,2	0,3
1946—1950.....	1 962	954	1 003	0,6	0,4	1,1
1951.....	2 871	1 220	1 651	0,9	0,5	1,6
1952.....	2 958	1 474	1 484	0,9	0,7	1,4
1953.....	2 515	1 357	1 158	0,7	0,6	1,1

Fordelingen etter bestemmelsesland i tabell 53 viser at den overveiende del av utvandringen går til Sambandsstatene og Canada. I 1953 gjaldt dette i alt om lag 99 prosent.

Tabell XIV i tabellavdelingen viser de utvandrede i 1953 etter alder og sivilstand. Av de utvandrede på 15 år og over var det om lag like mange ugifte som gifte og før gifte tilsammen. Fordelingen av de utvandrede etter levevei i tabell 54 viser at de fleste menn som emigrerte var sysselsatt i industri og håndverk, og blant kvinnene var de fleste funksjonærer eller sysselsatt i husarbeid.

Tabell 53. Utvandrede etter bestemmelsesland.
Emigration by country of destination.

Femår og år Years	Sambands- statene <i>United States</i>	Britisk Nord- Amerika <i>British N.-America</i>	Resten av Amerika <i>Rest of America</i>	Australia og Oseania <i>Australia and Oceania</i>	Afrika <i>Africa</i>	Asia <i>Asia</i>	Til- sammen <i>Total</i>
1901—1905....	97 185	5 411	90	23	485	1	103 195
1906—1910....	81 512	5 969	73	33	73	3	87 663
1911—1915....	39 577	4 816	51	32	59	17	44 552
1916—1920....	15 891	973	40	—	13	52	16 969
1921—1925....	37 325	7 217	145	42	56	86	44 871
1926—1930....	27 413	13 492	380	166	171	119	41 741
1931—1935....	2 114	193	64	4	94	83	2 552
1936—1940....	2 569	113	61	8	78	127	2 956
1946—1950....	8 793	637	278	36	55	13	9 812
1951.....	2 132	653	43	¹ 33	9	1	2 871
1952.....	1 938	906	27	² 28	8	1	2 958
1953.....	1 787	695	18	³ 5	10	—	2 515
Relative tall <i>Relative figures</i>							
1901—1905....	94,18	5,24	0,09	0,02	0,47	—	100,00
1906—1910....	92,99	6,81	0,08	0,04	0,08	—	100,00
1911—1915....	88,83	10,81	0,11	0,07	0,13	0,05	100,00
1916—1920....	93,65	5,73	0,24	—	0,08	0,30	100,00
1921—1925....	83,18	16,09	0,32	0,09	0,13	0,19	100,00
1926—1930....	65,67	32,32	0,91	0,40	0,41	0,29	100,00
1931—1935....	82,84	7,56	2,51	0,16	3,68	3,25	100,00
1936—1940....	86,91	3,82	2,06	0,27	2,64	4,30	100,00
1946—1950....	89,62	6,49	2,83	0,37	0,56	0,13	100,00
1951.....	74,26	22,77	1,48	1,15	0,31	0,03	100,00
1952.....	67,21	30,63	0,91	0,95	0,27	0,03	100,00
1953.....	71,05	27,63	0,72	0,20	0,40	—	100,00

¹ Herav 21 til New Zealand. *Of which 21 to New Zealand.* ² Herav 4 til New Zealand. *Of which 4 to New Zealand.* ³ Herav 1 til New Zealand. *Of which 1 to New Zealand.*

Tabell 54. Utvandrede etter levevei.
Emigrants by economic activity.

Levevei <i>Economic activity</i>	Menn <i>Males</i>	Kvinner <i>Females</i>
Jordbruk, skogbruk og gartneri <i>Agriculture, forestry and horticulture</i>	126	9
Fiskeri <i>Fishing</i>	57	—
Industri og håndverk <i>Mining and manufacturing</i>	394	63
Forretningsvirksomhet <i>Commerce</i>	68	105
Sjøfart <i>Shipping</i>	102	—
Annen transport <i>Other transport</i>	64	14
Immateriell virksomhet <i>Government and professional services</i>	54	65
Husarbeid ¹ <i>Domestic work</i>	—	559
Funksjonærer ved forskjellige næringsgrupper <i>Employees in different industries</i>	137	160
Annen og uoppgitt livsstilling <i>Other and unspecified profession</i> ...	21	32
Privat forsørget ² <i>Private assistance</i>	243	242
I alt <i>Total</i>	1 266	1 249

¹ Herav 442 husmødre og 30 hjemneværende døtre. ² Hjemneværende barn.

Summary

Population (pages 7—9). The estimated resident population at the end of 1953 was 3 375 870. In 1953 the excess of births over deaths was 34 578, the net migration 1 457 and the net increase of population 33 116.

Marriages (pages 10—18). In 1953 the total number of contracted marriages was 27 032, and the marriage rate was 8 per thousand population, 25 per cent of the married males and 51 per cent of the married females in 1953 were under 25 years of age. The mean age at marriage was 28,6 years for single men and 25,6 years for single women. The most frequent age at marriage (mode) was 26 and 22 years respectively.

On the basis of the population by sex, age and marital status at the census 1950 and the yearly records of married males and females by age, marriage rates have been calculated for the years 1949—52. Compared to the corresponding calculations for previous periods, the marriage rate has increased very much for single males and females under 30 years of age. A standardization of the marriage rate for single persons in each period based on the population in 1930, shows a considerable decrease in the marriage rate from 1920 to 1930, especially among single men. From 1930 to 1950 the marriage rate for single men has increased 50 per cent and for single women 100 per cent.

The number of marriages dissolved in 1953 was 13 438, of which 2 076 were dissolved by divorce. Details on the divorces in 1953 are given in tables 17 and 18 page 18.

Births (pages 19—27). In 1953 the number of live births amounted to 62 985 and the number of stillbirths to 992. The crude birth rate was 18,8 per thousand population, the same as in 1952. The birth rate per thousand women of age 15—44 years was 89 in 1953, and 88 in 1952. Compared to the years at the beginning of this century the fertility of women aged 15—44 years has decreased 32 per cent.

In 1953 24 per cent of the legitimate and 64 per cent of the illegitimate live births referred to mothers under 25 years of age. The birth rates per thousand women by age groups show an increase in fertility of women under 30 years of age.

Fertility rates have been calculated for the years 1949—52 separately for married and single + divorced and widowed females by age. Compared to corresponding calculations for previous periods the fertility of total married females is now much lower than in 1946—47 and even lower than in 1930—31. The same development is shown by married females in rural districts, while married females in towns now have the same fertility as in the years 1930—31. The fertility of single females in 1949—52 was the same as in 1930—31, but was lower than in 1946—47.

In 1953 about 56 per cent of the legitimate live births were born in marriages with duration under 5 years and 83 per cent in marriages with duration under 10 years.

The percentage of first born among live births in marriage has been about 38 in later years.

The stillbirth rate was about 1,5 per hundred total births in 1952 and 1953. Compared to the years 1936—40 the stillbirth rate has declined 31 per cent.

In 1953 there occurred 826 multiple births, of which 817 were twinbirths, 8 triple births and 1 quadruple birth.

Deaths (pages 27—34). The total number of deaths in 1953 was 28 412 and the crude death rate 8,5 per thousand population. The death rates by sex and age show a considerable decline for young persons between 20 and 30 years of age. Among the elder persons the death rates showed some decrease for females, but not for males. The chart on page 29 shows the death rates in the age groups between 50 and 70 years back to 1920 for males and females separately. As it will be seen, the death rates of females have declined considerably in the period 1920—1953. For males there was little decrease in mortality before 1936—40, and during the last 3 years the mortality of males has increased.

The infant mortality rate was 22,0 per thousand live births in 1953, compared to 23,7 in 1952. For the capital town Oslo the infant death rate was 16,5 in 1953, compared to 19,8 in 1952. The mortality rate in the first four weeks decreased from 14,1 per thousand in 1952 to 12,6 in 1953, and in the rest of first year of life the death rate was 9,4 in 1953 compared to 9,6 in 1952.

The chart on page 33 shows the death rates of infants under 1 week, 1 week — under 4 weeks and 4 weeks — under 1 year from 1900 to 1953. The mortality of infants under 1 week showed no decrease until 1930, since 1936—40, however, the mortality has declined 35 per cent. At the age 1 week — under 4 weeks the death rate has declined 85 per cent from 1900 to 1953, from 1936—40 to 1953 the decline amounted to 60 per cent. The mortality of infants aged 4 weeks — under 1 year has shown a still greater decrease. From 1900 to 1953 the decrease amounted to 92 per cent and from 1936—40 to 1953 50 per cent.

Internal migration (pages 34—39). According to the reports from the local population registers 149 546 persons, of which 84 185 were females, took up permanent residence in another municipality in 1953. Table 45 presents the distribution of migrants by single persons, heads of families and family members in 1952 and 1953. In table 46 the migration rates are given by age, and table 47 shows the migration by age and marital status of migrants. Table 48 shows the movements from the rural districts into towns and movements from all towns into the rural districts. The net movement from rural districts to the towns amounted only to 1,3 per thousand mean population.

In the tables 49 and 50 the net movements from rural districts to towns are given by age and marital status of migrants. Table 51 shows the in-movements, out-movements and the net movements for greater areas. The Oslo area, including the counties Østfold, Akershus, Vestfold and Oslo, had in 1953 a net in-migration amounting to more than 5 per thousand mean population. The counties Hedmark and Oppland had, on the other hand, a net emigration of nearly the same rate. Most of the other counties also had net emigration to towns from the rural districts.

Emigration to oversea countries (pages 39—40). In 1953 2 515 persons emigrated to oversea countries, of which 1 266 males and 1 249 females. The emigration rate was 0,7 per thousand population.

Tabell I. Bevegelsen i den hjemmehørende folkemengde i 1953.
Movement of resident population.

Fylker <i>Counties</i>	Inngåtte ekteskap ¹ <i>Marriages</i>	Levende- fødte ² <i>Live births</i>	Av disse født utenfor ekteskap <i>Of which illegitimate</i>	Død- fødte <i>Stillbirths</i>	Av disse født utenfor ekteskap <i>Of which illegitimate</i>	Døde <i>Deaths</i>	Over- skott av fødte <i>Excess of births over deaths</i>	Utvandret til over- søiske land <i>Emigration to oversea countries</i>
Riket <i>The whole country</i>	27 032	62 985	2 269	992	49	28 412	34 573	2 515
Bygder <i>Rural distr.</i>	16 398	46 097	1 693	734	35	18 562	27 535	1 357
Byer <i>Towns</i>	10 634	16 888	576	258	14	9 850	7 038	1 158
Uoppgitt <i>Unknown</i>	—	—	—	—	—	—	—	—
Svalbard	12	11	—	—	—	23	12	—
Bygdene fylkesvis								
<i>Rural distr. by counties</i>								
Østfold	1 048	2 442	65	41	2	1 121	1 321	33
Akershus	1 679	3 606	101	53	2	1 389	2 217	125
Hedmark	1 063	2 915	135	49	2	1 340	1 575	19
Oppland	1 055	2 760	90	40	1	1 263	1 497	30
Buskerud	845	2 094	55	26	1	993	1 101	44
Vestfold	873	2 180	49	40	—	890	1 290	75
Telemark	672	1 776	48	36	—	846	930	18
Aust-Agder	352	1 065	20	19	1	555	510	91
Vest-Agder	426	1 377	23	16	1	611	766	292
Rogaland	1 019	3 282	35	50	—	972	2 310	264
Hordaland	1 419	4 611	76	58	2	1 589	3 022	154
Sogn og Fjordane	594	1 848	23	33	—	898	950	15
Møre og Romsdal	1 166	3 433	86	54	2	1 308	2 125	61
Sør-Trøndelag	1 035	2 805	138	34	3	1 174	1 631	55
Nord-Trøndelag	710	2 072	83	28	4	771	1 301	14
Nordland	1 293	4 022	280	64	4	1 592	2 430	48
Troms	737	2 379	203	55	4	802	1 577	15
Finnmark	412	1 430	183	38	6	448	982	4
I alt <i>Total</i>	16 398	46 097	1 693	734	35	18 562	27 535	1 357
Byene fylkesvis								
<i>Towns by counties</i>								
Østfold	479	858	26	19	2	521	337	45
Akershus	26	47	1	2	—	33	14	1
Oslo	4 557	5 847	208	85	6	3 996	1 851	444
Hedmark	137	225	6	5	1	130	95	11
Oppland	143	183	2	4	—	120	63	7
Buskerud	430	666	17	12	—	434	232	22
Vestfold	428	765	18	9	1	495	270	18
Telemark	374	743	27	6	—	396	347	17
Aust-Agder	134	296	8	3	—	192	104	54
Vest-Agder	328	619	17	14	—	300	319	125
Rogaland	734	1 459	33	26	2	694	765	138
Bergen	1 049	1 730	53	20	—	1 036	694	188
Sogn og Fjordane	24	47	1	—	—	15	32	—
Møre og Romsdal	368	758	25	9	1	372	386	16
Sør-Trøndelag	650	976	41	16	—	560	416	48
Nord-Trøndelag	112	194	6	6	1	82	112	6
Nordland	411	886	42	16	—	236	650	9
Troms	157	309	20	3	—	150	159	8
Finnmark	93	280	25	3	—	88	192	1
I alt <i>Total</i>	10 634	16 888	576	258	14	9 850	7 038	1 158

¹ Ikke tatt med 260 ekteskap hvor brudgommen var bosatt i utlandet. *Not including 260 marriages by which the grooms were resident abroad.* ² Barn født i 1953 og registrert i 1953 eller 1954. I 1953 ble registrert følgende antall barn født tidligere enn 1952: 7 i 1951, 4 i 1950, 4 i 1949, 3 i 1948, 2 i 1947, 2 i 1946 og 62 enda tidligere. *Children born in 1953 and registered in 1953 or 1954. Registered number of children in 1953 born earlier than 1952: 7 in 1951, 4 in 1950, 4 in 1949, 3 in 1948, 2 in 1947, 2 in 1946 and 62 earlier than 1946.*

Tabell II. Ektevigde i 1953 etter kjønn, alder og sivilstand.
*Married persons by sex, age and marital status.*¹

Fødsels- år Year of birth	Riket <i>The whole country</i>						Bygder <i>Rural districts</i>						Byer <i>Towns</i>					
	Menn <i>Males</i>			Kvinner <i>Females</i>			Menn <i>Males</i>			Kvinner <i>Females</i>			Menn <i>Males</i>			Kvinner <i>Females</i>		
	Ung- karer	En- ke- menn	Skilte	Piker	En- ker	Skilte	Ung- karer	En- ke- menn	Skilte	Piker	En- ker	Skilte	Ung- karer	En- ke- menn	Skilte	Piker	En- ker	Skilte
1938..	-	-	-	-	-	3	-	-	-	-	-	2	-	-	-	-	-	-
1937..	1	-	-	-	-	52	-	-	1	-	-	33	-	-	-	-	19	-
1936..	9	-	-	-	-	247	-	-	3	-	-	173	-	-	6	-	74	-
1935..	63	-	-	-	-	849	-	-	37	-	-	603	-	-	26	-	246	-
1934..	234	-	-	-	-	1 418	-	-	139	-	-	975	-	-	95	-	443	-
1933..	524	-	-	-	-	1 844	-	3	336	-	-	1 284	-	1	188	-	560	-
1932..	881	-	-	-	-	2 412	1	5	550	-	-	1 614	1	2	331	-	798	-
1931..	1 340	-	-	-	-	3 2 439	5	11	844	-	-	1 534	3	3	496	-	3 905	2
1930..	1 754	-	-	-	-	3 2 328	2	17	1 061	-	-	1 1 426	1	2	693	-	2 902	1
1929..	2 041	-	-	-	-	4 2 122	4	14	1 222	-	-	1 1 299	2	3	819	-	3 823	2
1928..	2 146	4	10	1 877	11	38	1 323	1	5	1 141	7	14	823	3	5	736	4	24
1927..	2 163	5	11	1 516	9	32	1 343	1	3	903	4	14	820	4	8	613	5	18
1926..	2 059	12	19	1 370	19	44	1 307	7	6	790	14	12	752	5	13	580	5	32
1925..	1 688	10	28	1 061	22	34	1 046	4	8	618	9	11	642	6	20	443	13	23
1924..	1 577	14	21	966	20	38	997	9	4	544	16	8	580	5	17	422	4	30
1923..	1 378	14	29	869	24	54	869	9	9	482	16	13	509	5	20	387	8	41
1922..	1 111	16	48	638	10	52	703	11	14	368	10	19	408	5	34	270	-	33
1921..	956	16	41	536	20	48	583	11	7	332	15	12	373	5	34	204	5	36
1920..	859	24	51	421	29	57	533	17	14	241	15	14	326	7	37	180	14	43
1919..	606	22	58	331	26	41	376	18	20	206	12	14	230	4	38	125	14	27
1918..	583	20	40	283	34	40	393	11	15	149	18	17	190	9	25	134	16	23
1917..	429	33	43	263	21	33	266	21	9	155	14	11	163	12	34	108	7	22
1916..	365	29	35	193	29	35	227	18	10	111	14	9	138	11	25	82	15	26
1915..	277	30	44	188	29	36	166	21	14	105	20	8	111	9	30	83	9	28
1914..	296	24	43	151	23	29	191	16	10	82	12	10	105	8	33	69	11	19
1913..	229	23	43	155	25	50	158	17	13	89	15	9	71	6	30	66	10	41
1912..	197	33	56	101	31	23	125	23	12	55	12	7	72	10	44	46	19	16
1911..	173	26	40	117	29	27	116	16	5	63	13	5	57	10	35	54	16	22
1910..	128	23	31	94	26	29	88	10	12	49	15	4	40	13	19	45	11	25
1909..	118	25	58	82	20	17	80	16	16	37	9	3	38	9	42	45	11	14
1908..	99	25	27	70	15	27	68	14	9	41	8	6	31	11	18	29	7	21
1907..	98	21	24	58	22	17	55	14	8	27	9	2	43	7	16	31	13	15
1906..	80	19	26	84	16	23	46	11	6	37	8	7	34	8	20	47	8	16
1905..	65	23	27	54	13	19	33	17	3	23	4	4	32	6	24	31	9	15
1904..	70	31	28	47	25	17	50	19	7	19	17	4	20	12	21	28	8	13
1903..	65	20	29	44	17	8	41	9	5	20	8	2	24	11	24	24	9	6
1902..	43	23	25	30	17	11	25	10	5	14	8	4	18	13	20	16	9	7
1901..	30	21	13	28	23	15	21	12	4	12	9	2	9	9	9	16	14	13
1900..	33	32	16	23	20	6	17	13	2	8	9	-	16	19	14	15	11	6
1899..	46	30	11	18	10	5	33	15	2	7	3	-	13	15	9	11	7	5
1898..	14	24	13	18	10	7	11	12	6	13	4	2	3	12	7	5	6	5
1897..	15	35	10	18	12	8	11	20	2	12	4	1	4	15	8	6	8	7
1896..	11	30	9	13	8	2	7	15	-	7	2	-	4	15	9	6	6	2
1895..	10	31	9	8	9	4	6	13	1	4	2	2	4	18	8	4	7	2
1894..	9	31	13	6	8	2	2	16	-	1	4	1	7	15	13	5	4	1

¹ Ungkarer = *single men*, piker = *single women*, enkemenn = *widowers*, enker = *widows*, skilte = *divorced persons*.

Tabell II (forts.). Ektevigde i 1953 etter kjønn, alder og sivilstand.

Fødselsår	Riket						Bygder						Byer					
	Menn			Kvinner			Menn			Kvinner			Menn			Kvinner		
	Ungkarer	Enke-menn	Skilte	Piker	Enker	Skilte	Ungkarer	Enke-menn	Skilte	Piker	Enker	Skilte	Ungkarer	Enke-menn	Skilte	Piker	Enker	Skilte
1893....	19	23	11	8	7	2	12	13	4	6	2	1	7	10	7	2	5	1
1892....	10	23	7	1	2	1	6	13	-	1	1	-	4	10	7	-	1	1
1891....	3	19	3	9	3	2	3	10	-	3	2	-	-	9	3	6	1	2
1890....	8	12	2	8	4	2	4	4	-	5	3	1	4	8	2	3	1	1
1889....	4	20	-	4	4	-	1	7	-	2	1	-	3	13	-	2	3	-
1888....	4	11	3	3	3	-	2	7	1	3	1	-	2	4	2	-	2	-
1887....	5	8	1	3	3	-	2	4	-	2	-	-	3	4	1	3	1	-
1886....	6	13	4	2	1	-	3	6	2	2	-	-	3	7	2	-	1	-
1885....	5	7	1	-	1	-	1	1	-	-	-	-	4	6	1	-	1	-
1884....	3	9	5	-	2	-	2	5	1	-	-	-	1	4	4	-	2	-
1883....	1	10	1	-	-	-	1	5	-	-	-	-	-	5	1	-	-	-
1882....	1	8	2	-	-	-	1	6	-	-	-	-	-	2	2	-	-	-
1881....	3	5	-	1	1	-	2	2	-	-	-	-	1	3	-	1	1	-
1880....	1	6	1	-	1	-	1	3	-	-	1	-	-	3	1	-	-	-
1879....	-	5	-	-	1	-	-	4	-	-	1	-	-	1	-	-	-	-
1878....	-	3	1	-	-	1	-	2	-	-	-	-	-	1	1	-	-	1
1877....	-	7	2	1	1	-	-	2	1	1	1	-	-	5	1	-	-	-
1876....	1	2	-	-	-	-	1	2	-	-	-	-	-	-	-	-	-	-
1875....	-	1	-	-	-	-	-	-	-	-	-	-	-	1	-	-	-	-
1874....	-	1	-	-	1	-	-	1	-	-	1	-	-	-	-	-	-	-
1873....	-	1	-	-	-	-	-	1	-	-	-	-	-	-	-	-	-	-
1872....	-	1	-	-	-	-	-	1	-	-	-	-	-	-	-	-	-	-
1871....	-	-	-	1	-	-	-	-	-	1	-	-	-	-	-	-	-	-
1870....	-	-	-	-	-	-	-	-	-	-	-	-	-	-	-	-	-	-
1869....	1	-	-	-	-	-	1	-	-	-	-	-	-	-	-	-	-	-
1868 og tidl. and earlier Uoppg. Unkn.	-	1	1	-	1	-	-	1	-	-	-	-	-	-	1	-	1	-
I alt Tot.	24953	995	1084	25490	730	986	15554	567	277	15735	382	264	9399	428	807	9755	348	722
Sammen- drag: Summ.:																		
1938-1934	307	-	-	2569	-	-	180	-	-	1786	-	-	127	-	-	783	-	-
1933-1929	6540	-	10	11145	12	50	4013	-	2	7157	7	11	2527	-	8	3988	5	39
1928-1924	9633	45	89	6790	81	186	6016	22	26	3996	50	59	3617	23	63	2794	31	127
1923-1919	4910	92	227	2795	109	252	3064	66	64	1629	68	72	1846	26	163	1166	41	180
1918-1914	1950	136	205	1078	136	173	1243	87	58	602	78	55	707	49	147	476	58	118
1913-1909	845	130	228	549	131	146	567	82	58	293	64	28	278	48	170	256	67	118
1908-1904	412	119	132	313	91	103	252	75	33	147	46	23	160	44	99	166	45	80
1903-1899	217	126	94	143	87	45	137	59	18	61	37	8	80	67	76	82	50	37
1898-1894	59	151	54	63	47	23	37	76	9	37	16	6	22	75	45	26	31	17
1893-1889	44	97	23	30	20	7	26	47	4	17	9	2	18	50	19	13	11	5
1888-1884	23	48	14	8	10	-	10	23	4	5	3	-	13	25	10	3	7	-
1883-1879	6	34	4	1	3	-	5	20	-	-	2	-	1	14	4	1	1	-
1878 og tidligere and earlier Uoppgitt Unknown	2	17	4	2	3	1	2	10	1	2	2	-	-	7	3	-	1	1
I alt Total	24953	995	1084	25490	730	986	15554	567	277	15735	382	264	9399	428	807	9755	348	722

Tabell III. Fødsler og fødte barn i 1953 i
Births. The whole country,

Nr.	Foreldrenes bosted Fylker Residence of parents Counties	Fødsler Con- fine- ments	Levendefødte barn Live births								
			Født i ekteskap Legitimate			Født utenfor ekteskap Illegitimate			I alt Total		
			M. ²	K. ³	I alt Total	M.	K.	I alt Total	M.	K.	I alt Total
1	Riket <i>The whole coun.</i>	63 141	31 179	29 537	60 716	1 134	1 135	2 269	32 313	30 672	62 985
2	Bygder <i>Rural distr.</i>	46 211	22 878	21 526	44 404	829	864	1 693	23 707	22 390	46 097
3	Byer <i>Towns</i>	16 930	8 301	8 011	16 312	305	271	576	8 606	8 282	16 888
4	Svalbard	11	7	4	11	—	—	—	7	4	11
	Bygdene fylkesvis <i>Rur. distr. by counties</i>										
5	Østfold	2 454	1 202	1 175	2 377	30	35	65	1 232	1 210	2 442
6	Akershus	3 589	1 814	1 691	3 505	53	48	101	1 867	1 739	3 606
7	Hedmark	2 934	1 427	1 353	2 780	70	65	135	1 497	1 418	2 915
8	Oppland	2 755	1 401	1 269	2 670	41	49	90	1 442	1 318	2 760
9	Buskerud	2 094	1 047	992	2 039	35	20	55	1 082	1 012	2 094
10	Vestfold	2 192	1 130	1 001	2 131	20	29	49	1 150	1 030	2 180
11	Telemark	1 783	901	827	1 728	22	26	48	923	853	1 776
12	Aust-Agder	1 068	528	517	1 045	10	10	20	538	527	1 065
13	Vest-Agder	1 373	725	629	1 354	11	12	23	736	641	1 377
14	Rogaland	3 291	1 638	1 609	3 247	14	21	35	1 652	1 630	3 282
15	Hordaland	4 613	2 362	2 173	4 535	47	29	76	2 409	2 202	4 611
16	Sogn og Fjordane . .	1 853	953	872	1 825	12	11	23	965	883	1 848
17	Møre og Romsdal . .	3 453	1 695	1 652	3 347	38	48	86	1 733	1 700	3 433
18	Sør-Trøndelag	2 794	1 343	1 324	2 667	63	75	138	1 406	1 399	2 805
19	Nord-Trøndelag	2 070	973	1 016	1 989	46	37	83	1 019	1 053	2 072
20	Nordland	4 025	1 954	1 788	3 742	133	147	280	2 087	1 935	4 022
21	Troms	2 411	1 116	1 060	2 176	96	107	203	1 212	1 167	2 379
22	Finnmark	1 459	669	578	1 247	88	95	183	757	673	1 430
23	I alt <i>Total</i>	46 211	22 878	21 526	44 404	829	864	1 693	23 707	22 390	46 097
	Byene fylkesvis <i>Towns by counties</i>										
24	Østfold	871	426	406	832	8	18	26	434	424	858
25	Akershus	49	25	21	46	—	1	1	25	22	47
26	Oslo	5 841	2 833	2 806	5 639	113	95	208	2 946	2 901	5 847
27	Herav Aker	2 843	1 404	1 371	2 775	43	36	79	1 447	1 407	2 854
28	Hedmark	229	102	117	219	5	1	6	107	118	225
29	Oppland	184	92	89	181	1	1	2	93	90	183
30	Buskerud	668	300	349	649	11	6	17	311	355	666
31	Vestfold	767	409	338	747	10	8	18	419	346	765
32	Telemark	742	370	346	716	16	11	27	386	357	743
33	Aust-Agder	296	142	146	288	5	3	8	147	149	296
34	Vest-Agder	629	296	306	602	12	5	17	308	311	619
35	Rogaland	1 465	743	683	1 426	17	16	33	760	699	1 459
36	Bergen	1 729	863	814	1 677	24	29	53	887	843	1 730
37	Sogn og Fjordane . .	46	26	20	46	1	—	1	27	20	47
38	Møre og Romsdal . .	760	395	338	733	12	13	25	407	351	758
39	Sør-Trøndelag	980	474	461	935	27	14	41	501	475	976
40	Nord-Trøndelag	197	96	92	188	4	2	6	100	94	194
41	Nordland	888	415	429	844	16	26	42	431	455	886
42	Troms	309	151	138	289	12	8	20	163	146	309
43	Finnmark	280	143	112	255	11	14	25	154	126	280
44	I alt <i>Total</i>	16 930	8 301	8 011	16 312	305	271	576	8 606	8 282	16 888

¹ Oppgavene over de fødte gjelder fødsler i 1953 som er innregistrert i årene 1953 og 1954. *Including births in 1953, registered in 1953 and 1954.* ²M. = Menn. *Males.* ³K. = Kvinner. *Females.* ⁴ Hertil kommer 1 firlingfødsel i Nord-Trøndelag, 2 levendefødte og 2 dødfødte piker.

riket, bygder, byer og de enkelte fylker.¹
rural districts, towns and counties.

Dødfødte barn <i>Stillbirths</i>									Av disse: <i>Of which:</i>								Nr.
Født i ekteskap			Født utenfor ekteskap			I alt			Tvillinger <i>Twins</i>				Trillinger <i>Triplets</i>				
									Lev. fødte <i>Live births</i>		Dødfødte <i>Stillbirths</i>		Lev. fødte		Død- fødte		
M.	K.	I alt <i>Total</i>	M.	K.	I alt <i>Total</i>	M.	K.	I alt <i>Total</i>	M.	K.	M.	K.	M.	K.	M.	K.	
510	433	943	31	18	49	541	451	992	770	781	40	43	13	9	-	2	1
378	321	699	23	12	35	401	333	734	560	584	32	34	13	5	-	-	2
132	112	244	8	6	14	140	118	258	210	197	8	9	-	4	-	2	3
-	-	-	-	-	-	-	-	-	-	-	-	-	-	-	-	-	4
20	19	39	1	1	2	21	20	41	27	26	2	3	-	-	-	-	5
32	19	51	2	-	2	34	19	53	63	70	1	2	3	-	-	-	6
24	23	47	1	1	2	25	24	49	23	33	2	2	-	-	-	-	7
25	14	39	1	-	1	26	14	40	40	43	2	1	3	-	-	-	8
12	13	25	1	-	1	13	13	26	24	27	-	1	-	-	-	-	9
22	18	40	-	-	-	22	18	40	22	30	3	1	-	-	-	-	10
22	14	36	-	-	-	22	14	36	21	25	4	4	3	-	-	-	11
9	9	18	1	-	1	10	9	19	14	17	1	-	-	-	-	-	12
12	3	15	1	-	1	13	3	16	21	18	1	-	-	-	-	-	13
33	17	50	-	-	-	33	17	50	29	50	-	3	-	-	-	-	14
25	31	56	1	1	2	26	32	58	65	43	1	3	-	-	-	-	15
20	13	33	-	-	-	20	13	33	26	26	2	2	-	-	-	-	16
24	28	52	2	-	2	26	28	54	39	23	4	2	-	-	-	-	17
16	15	31	2	1	3	18	16	34	34	50	2	4	-	-	-	-	18
11	13	24	1	3	4	12	16	28	24	26	2	2	-	-	-	-	19
28	32	60	4	-	4	32	32	64	58	53	4	3	-	3	-	-	20
27	24	51	1	3	4	28	27	55	24	12	1	1	4	2	-	-	21
16	16	32	4	2	6	20	18	38	6	12	-	-	-	-	-	-	22
378	321	699	23	12	35	401	333	734	560	584	32	34	13	5	-	-	23
10	7	17	1	1	2	11	8	19	4	8	-	-	-	-	-	-	24
2	-	2	-	-	-	2	-	2	-	-	-	-	-	-	-	-	25
42	37	79	5	1	6	47	38	85	85	81	6	2	-	4	-	2	26
18	17	35	3	-	3	21	17	38	42	44	4	-	-	4	-	2	27
1	3	4	-	1	1	1	4	5	-	1	-	1	-	-	-	-	28
2	2	4	-	-	-	2	2	4	4	-	2	-	-	-	-	-	29
9	3	12	-	-	-	9	3	12	10	10	-	-	-	-	-	-	30
4	4	8	1	-	1	5	4	9	9	4	1	-	-	-	-	-	31
4	2	6	-	-	-	4	2	6	9	5	-	-	-	-	-	-	32
1	2	3	-	-	-	1	2	3	1	5	-	-	-	-	-	-	33
4	10	14	-	-	-	4	10	14	6	2	-	-	-	-	-	-	34
19	5	24	-	2	2	19	7	26	21	18	1	-	-	-	-	-	35
5	15	20	-	-	-	5	15	20	22	17	-	3	-	-	-	-	36
-	-	-	-	-	-	-	-	-	2	-	-	-	-	-	-	-	37
3	5	8	1	-	1	4	5	9	7	7	-	-	-	-	-	-	38
11	5	16	-	-	-	11	5	16	11	13	-	-	-	-	-	-	39
2	3	5	-	1	1	2	4	6	3	3	-	-	-	-	-	-	40
7	9	16	-	-	-	7	9	16	9	18	-	1	-	-	-	-	41
3	-	3	-	-	-	3	-	3	1	5	-	-	-	-	-	-	42
3	-	3	-	-	-	3	-	3	6	-	-	-	-	-	-	-	43
132	112	244	8	6	14	140	118	258	210	197	8	9	-	4	-	2	44

Tabell IV. Levendefødte barn i 1953 etter
Live births by age of mother and

Ekteskapets varighet ¹ Duration of marriage	Morens alder									
	15—19 år years		20—24 år		25—29 år		30—34 år		35—39 år	
	Bygder ²	Byer ³	Bygder	Byer	Bygder	Byer	Bygder	Byer	Bygder	Byer
									Barn født i ekteskap	
0 år year	717	270	2 055	789	818	301	302	133	96	53
1 »	426	158	3 459	1 328	2 448	987	935	424	321	140
2 »	46	24	1 755	604	1 817	836	712	345	253	118
3 »	10	1	1 162	376	1 770	736	834	399	305	125
4 »	3	—	631	161	1 593	632	926	439	291	132
5 år	—	—	311	85	1 572	565	1 082	516	372	161
6 »	—	—	108	19	1 231	383	1 155	492	394	163
7 »	—	—	25	3	815	247	1 061	441	482	183
8 »	—	—	3	—	416	131	884	357	394	160
9 »	—	—	—	—	245	58	745	232	360	170
10 år	—	—	—	—	109	22	671	225	446	135
11 »	—	—	—	—	55	6	603	180	460	158
12 »	—	—	—	—	17	5	486	113	501	156
13 »	—	—	—	—	2	—	325	84	511	192
14 »	—	—	—	—	—	—	162	37	462	104
15 år	—	—	—	—	—	—	62	8	359	97
16 »	—	—	—	—	—	—	24	3	274	56
17 »	—	—	—	—	—	—	5	—	210	36
18 »	—	—	—	—	—	—	2	—	119	23
19 »	—	—	—	—	—	—	—	—	69	8
20 år	—	—	—	—	—	—	—	—	30	5
21 »	—	—	—	—	—	—	—	—	13	1
22 »	—	—	—	—	—	—	—	—	2	—
23 »	—	—	—	—	—	—	—	—	—	—
24 »	—	—	—	—	—	—	—	—	—	—
25 år	—	—	—	—	—	—	—	—	—	—
26 »	—	—	—	—	—	—	—	—	—	—
27 »	—	—	—	—	—	—	—	—	—	—
28 »	—	—	—	—	—	—	—	—	—	—
29 »	—	—	—	—	—	—	—	—	—	—
30 år	—	—	—	—	—	—	—	—	—	—
31 »	—	—	—	—	—	—	—	—	—	—
32 »	—	—	—	—	—	—	—	—	—	—
Uoppgitt Unknown	1	—	2	—	12	4	8	8	12	5
0—4 år	1 202	453	9 062	3 258	8 446	3 492	3 709	1 740	1 266	568
5—9 »	—	—	447	107	4 279	1 384	4 927	2 038	2 002	837
10—14 »	—	—	—	—	183	33	2 247	639	2 380	745
15—19 »	—	—	—	—	—	—	93	11	1 031	220
20—24 »	—	—	—	—	—	—	—	—	45	6
25 år og over years and over . .	—	—	—	—	—	—	—	—	—	—
Uoppgitt	1	—	2	—	12	4	8	8	12	5
Barn født i ekte- skap i alt Legi- timate total	1 203	453	9 511	3 365	12 920	4 913	10 984	4 436	6 736	2 381
							Barn født utenfor ekteskap			
	378	101	734	227	297	109	175	81	71	45
Barn i alt Total . .	1 581	554	10 245	3 592	13 217	5 022	11 159	4 517	6 807	2 426

¹ ∘: Differansen mellom barnets fødselsår og vigselåret. ∘: Difference between year of birth of

morens alder og ekteskapets varighet. Bygder. Byer.
duration of marriage. Rural districts. Towns.

Age of mother								I alt Total		
40—44 år		45—49 år		50 år og over 50 years and over		Uoppgitt Unknown		Bygder	Byer	
Bygder	Byer	Bygder	Byer	Bygder	Byer	Bygder	Byer			
<i>Legitimate</i>										
36	22	1	—	—	—	—	—	4 025	1 568	0
70	40	3	3	—	—	1	—	7 663	3 080	1
68	30	7	1	—	—	—	—	4 658	1 958	2
83	23	5	—	—	—	3	—	4 172	1 660	3
69	30	7	2	—	—	—	—	3 520	1 396	4
86	33	5	2	—	—	1	—	3 429	1 362	5
92	24	10	—	—	—	—	—	2 990	1 081	6
130	39	5	4	—	—	—	—	2 518	917	7
86	31	10	1	—	—	1	—	1 793	680	8
82	20	7	1	—	—	—	—	1 439	481	9
132	40	8	2	—	—	1	—	1 367	424	10
111	29	6	2	—	—	—	—	1 235	375	11
159	29	9	3	—	—	—	—	1 172	306	12
183	59	8	2	—	—	—	—	1 029	337	13
181	39	9	2	—	—	1	—	815	182	14
192	37	13	4	—	1	1	—	627	147	15
192	46	14	1	—	—	—	—	504	106	16
162	38	12	2	—	—	—	—	389	76	17
186	33	9	—	—	—	1	—	317	56	18
129	26	11	1	—	—	—	—	209	35	19
115	14	12	2	—	—	—	—	157	21	20
102	11	11	1	—	—	1	—	127	13	21
75	10	13	4	—	—	—	—	90	14	22
34	5	11	4	—	—	—	1	45	10	23
20	2	13	3	—	—	—	—	33	5	24
10	1	12	2	—	—	—	—	22	3	25
3	—	10	1	1	—	—	—	14	1	26
—	—	4	—	—	—	—	—	4	—	27
—	—	2	—	—	—	—	—	2	—	28
—	—	1	—	—	—	—	—	1	—	29
—	—	1	—	—	—	—	—	1	—	30
—	—	—	—	—	—	—	—	—	—	31
—	—	—	—	—	—	—	—	—	—	32
2	—	—	—	—	—	—	1	37	18	Uoppg.
326	145	23	6	—	—	4	—	24 038	9 662	0- 4
476	147	37	8	—	—	1	—	12 169	4 521	5- 9
766	196	40	11	—	—	2	—	5 618	1 624	10-14
861	180	59	8	—	1	2	—	2 046	420	15-19
346	42	60	14	—	—	1	1	452	63	20-24
13	1	30	3	1	—	—	—	44	4	25 og over
2	—	—	—	—	—	—	1	37	18	Uoppg.
2 790	711	249	50	1	1	10	2	44 404	16 312	I alt i e.
<i>Illegitimate</i>										
34	12	3	—	—	—	1	1	1 693	576	
2 824	723	252	50	1	1	11	3	46 097	16 888	I alt

the child and year of marriage. ² Rural districts. ³ Towns.

Tabell V. Levendefødte barn i ekteskap i 1953 etter
Live births by order of birth

Ekteskapets varighet ¹ Duration of marriage	Barnets fødselsnummer									
	1	2	3	4	5	6	7	8	9	10
0 år year	5 593	—	—	—	—	—	—	—	—	—
1 »	10 143	597	3	—	—	—	—	—	—	—
2 »	3 505	2 989	122	—	—	—	—	—	—	—
3 »	1 751	3 449	601	29	2	—	—	—	—	—
4 »	823	2 921	1 007	148	17	—	—	—	—	—
5 år	526	2 666	1 218	334	41	6	—	—	—	—
6 »	300	1 925	1 281	442	104	14	5	—	—	—
7 »	169	1 339	1 262	486	127	44	6	1	—	—
8 »	96	758	962	436	150	60	8	2	—	—
9 »	72	413	763	433	169	47	18	4	—	—
10 år	46	348	654	417	215	78	24	6	3	—
11 »	25	250	565	412	221	77	44	13	3	—
12 »	22	188	445	411	215	116	53	24	4	—
13 »	22	144	387	383	228	101	50	32	14	4
14 »	9	70	246	248	195	118	68	25	12	3
15 år	9	50	165	205	142	82	52	30	29	8
16 »	1	32	91	171	109	99	41	35	16	10
17 »	7	27	67	95	87	72	48	20	22	13
18 »	2	22	44	68	71	42	53	30	14	14
19 »	—	9	35	48	41	26	29	28	17	4
20 år	—	2	16	37	32	34	17	13	9	7
21 »	—	4	5	28	23	26	13	7	10	14
22 »	—	3	5	10	21	15	7	8	15	7
23 »	—	1	2	9	9	10	10	5	3	2
24 »	—	—	1	6	6	5	2	2	4	4
25 år	—	—	3	3	3	4	3	2	2	3
26 »	—	—	—	1	—	3	3	2	—	1
27 »	—	—	—	—	1	—	—	1	—	1
28 »	—	—	—	—	—	—	—	—	—	—
29 »	—	—	1	—	—	—	—	—	—	—
30 år	—	—	—	—	—	1	—	—	—	—
31 »	—	—	—	—	—	—	—	—	—	—
32 »	—	—	—	—	—	—	—	—	—	—
Uoppgitt Unknown	8	12	13	8	6	2	3	1	—	—
Riket The whole country ..	23 129	18 219	9 964	4 868	2 235	1 082	557	291	177	95
Bygder Rural districts ..	15 653	12 981	7 650	4 038	1 958	980	526	268	166	94
Byer Towns	7 476	5 238	2 314	830	277	102	31	23	11	1

¹ Se note 1, tabell IV. See note 1, table IV.

barnets fødselsnummer og ekteskapets varighet.
and duration of marriage.

Birth order											I alt		
11	12	13	14	15	16	17	18	19	20	21	Uoppg. Unkn.	Total	
-	-	-	-	-	-	-	-	-	-	-	-	5 593	0 år
-	-	-	-	-	-	-	-	-	-	-	-	10 743	1 »
-	-	-	-	-	-	-	-	-	-	-	-	6 616	2 »
-	-	-	-	-	-	-	-	-	-	-	-	5 832	3 »
-	-	-	-	-	-	-	-	-	-	-	-	4 916	4 »
-	-	-	-	-	-	-	-	-	-	-	-	4 791	5 år
-	-	-	-	-	-	-	-	-	-	-	-	4 071	6 »
-	-	-	-	-	-	-	-	-	-	-	1	3 435	7 »
-	-	-	-	-	-	-	-	-	-	-	1	2 473	8 »
-	-	-	-	-	-	-	-	-	-	-	1	1 920	9 »
-	-	-	-	-	-	-	-	-	-	-	-	1 791	10 år
-	-	-	-	-	-	-	-	-	-	-	-	1 610	11 »
-	-	-	-	-	-	-	-	-	-	-	-	1 478	12 »
1	-	-	-	-	-	-	-	-	-	-	-	1 366	13 »
2	1	-	-	-	-	-	-	-	-	-	-	997	14 »
-	1	-	-	-	-	-	-	-	-	-	1	774	15 år
2	1	-	-	-	-	-	-	-	-	-	2	610	16 »
4	1	1	-	-	-	-	-	-	-	-	1	465	17 »
5	3	3	1	-	-	-	-	-	-	-	1	373	18 »
3	-	1	-	-	-	-	-	-	-	-	3	244	19 »
5	3	-	1	-	-	-	-	-	-	-	2	178	20 år
3	3	2	1	-	-	-	-	-	-	-	1	140	21 »
8	3	-	2	-	-	-	-	-	-	-	-	104	22 »
3	-	1	-	-	-	-	-	-	-	-	-	55	23 »
3	3	2	-	-	-	-	-	-	-	-	-	38	24 »
2	-	-	-	-	-	-	-	-	-	-	-	25	25 år
4	-	1	-	-	-	-	-	-	-	-	-	15	26 »
-	-	1	-	-	-	-	-	-	-	-	-	4	27 »
1	-	1	-	-	-	-	-	-	-	-	-	2	28 »
-	-	-	-	-	-	-	-	-	-	-	-	1	29 »
-	-	-	-	-	-	-	-	-	-	-	-	1	30 år
-	-	-	-	-	-	-	-	-	-	-	-	-	31 »
-	-	-	-	-	-	-	-	-	-	-	-	-	32 »
-	-	-	-	-	-	-	-	-	-	-	2	55	Uoppg.
46	19	13	5	-	-	-	-	-	-	-	16	60 716	Riket
43	18	12	5	-	-	-	-	-	-	-	12	44 404	Bygder
3	1	1	-	-	-	-	-	-	-	-	4	16 312	Byer

Tabell VI. Levendefødte og dødfødte i 1952 og 1953 etter morens alder. Riket.

Live births and stillbirths by age of mother. The whole country.

Morens alder <i>Age of mother</i>	Levendefødte <i>Live births</i>					
	1952			1953		
	I alt <i>Total</i>	Født i ekteskap <i>Legitimate</i>		I alt <i>Total</i>	Født i ekteskap <i>Legitimate</i>	
		I alt <i>Total</i>	Førstefødte <i>First-born</i>		I alt <i>Total</i>	Førstefødte <i>First-born</i>
15-19 år <i>years</i>	1 970	1 531	1 416	2 135	1 656	1 527
20-24 » »	13 328	12 374	8 375	13 837	12 876	8 610
25-29 » »	18 290	17 795	7 700	18 239	17 833	7 561
30-34 » »	15 752	15 492	3 830	15 676	15 420	3 649
35-39 » »	9 335	9 208	1 381	9 233	9 117	1 335
40-44 » »	3 515	3 466	382	3 547	3 501	414
45-49 » »	336	333	37	302	299	31
50 år og over <i>years</i> <i>and over</i>	1	1	-	2	2	-
Uoppgitt <i>Unknown</i>	16	13	5	14	12	2
I alt <i>Total</i>	62 543	60 213	23 126	62 985	60 716	23 129

Dødfødte <i>Stillbirths</i>						
15-19 år <i>years</i>	28	18	17	25	17	16
20-24 » »	151	133	108	160	147	121
25-29 » »	223	207	117	242	235	134
30-34 » »	259	251	98	254	248	87
35-39 » »	195	192	53	191	180	57
40-44 » »	99	95	27	103	99	10
45-49 » »	16	15	3	16	16	2
50 år og over <i>years</i> <i>and over</i>	-	-	-	-	-	-
Uoppgitt <i>Unknown</i>	1	1	-	1	1	-
I alt <i>Total</i>	972	912	423	992	943	427

Tabell VII. Barn født i årene 1950-1953 etter måneder. Riket.

Live births by month. The whole country.

Måneder <i>Months</i>	Levendefødte <i>Live births</i>				Dødfødte <i>Stillbirths</i>			
	1950	1951	1952	1953	1950	1951	1952	1953
Januar.....	5 180	5 074	4 896	5 299	87	79	91	90
Februar.....	4 923	4 982	4 843	4 984	72	95	87	79
Mars.....	5 891	5 681	5 732	5 994	91	104	103	85
April.....	6 129	5 847	6 087	5 956	134	88	73	98
Mai.....	5 846	5 675	5 864	5 868	79	97	96	93
Juni.....	5 434	5 356	5 212	5 427	88	96	78	87
Juli.....	5 107	5 138	5 213	5 209	75	88	75	64
August.....	4 867	4 666	5 062	5 051	79	70	78	85
September...	5 008	4 730	5 465	5 291	83	73	71	86
Oktober.....	4 814	4 500	4 955	4 824	90	69	65	80
November...	4 429	4 253	4 500	4 315	70	58	73	67
Desember ...	4 782	4 669	4 714	4 767	77	76	82	78
I alt <i>Total</i> ..	62 410	60 571	62 543	62 985	1 025	993	972	992

Tabell VIII. Flerfødsler i årene 1951—1953. Riket.

Multiple births. The whole country.

Barnas kjønn <i>Sex of children</i>	1951			1952			1953		
	I ekteskap <i>Legitimate</i>	Utenfor ekteskap <i>Illegitimate</i>	I alt <i>Total</i>	I ekteskap	Utenfor ekteskap	I alt	I ekteskap	Utenfor ekteskap	I alt
Tvillingfødsler¹									
<i>Twins</i>									
a) 2 gutter: 2 boys:									
2 levendefødte gutter.....	243	12	255	258	8	266	229	9	238
2 dødfødte gutter.....	9	-	9	8	-	8	3	1	4
1 lf. gutt + 1 df. gutt ...	21	1	22	17	1	18	18	1	19
b) 2 piker: 2 girls:									
2 levendefødte piker.....	205	4	209	208	6	214	237	6	243
2 dødfødte piker.....	2	-	2	4	-	4	4	-	4
1 lf. pike + 1 df. pike ...	18	1	19	25	-	25	20	1	21
c) 1 gutt og 1 pike:									
<i>1 boy and 1 girl:</i>									
1 lf. gutt + 1 lf. pike....	246	14	260	244	5	249	258	6	264
1 lf. gutt + 1 df. pike ...	7	-	7	10	-	10	11	-	11
1 df. gutt + 1 lf. pike ...	10	-	10	11	-	11	10	-	10
1 df. gutt + 1 df. pike ...	3	-	3	1	-	1	3	-	3
Tvillingfødsler i alt <i>Total</i>	764	32	796	786	20	806	793	24	817
Trillingfødsler									
<i>Triplets</i>									
a) 3 gutter: 3 boys:									
3 levendefødte gutter.....	-	-	-	5	-	5	4	-	4
3 dødfødte gutter.....	-	-	-	-	-	-	-	-	-
2 lf. gutter + 1 df. gutt ..	-	-	-	-	-	-	-	-	-
1 lf. gutt + 2 df. gutter ..	-	-	-	-	-	-	-	-	-
b) 3 piker: 3 girls:									
3 levendefødte piker.....	-	-	-	3	-	3	2	-	2
3 dødfødte piker.....	-	-	-	-	-	-	-	-	-
2 lf. piker + 1 df. pike ...	-	-	-	1	-	1	-	-	-
1 lf. pike + 2 df. piker...	-	-	-	-	-	-	1	-	1
c) 2 gutter og 1 pike:									
<i>2 boys and 1 girl:</i>									
2 lf. gutter + 1 lf. pike ..	-	-	-	4	-	4	-	-	-
2 lf. gutter + 1 df. pike ..	-	-	-	-	-	-	-	-	-
2 df. gutter + 1 lf. pike ..	-	-	-	1	-	1	-	-	-
2 df. gutter + 1 df. pike .	-	-	-	-	-	-	-	-	-
1 lf. gutt + 1 df. gutt + 1 lf. pike	-	-	-	1	-	1	-	-	-
1 lf. gutt + 1 df. gutt + 1 df. pike	-	-	-	-	-	-	-	-	-
d) 2 piker og 1 gutt:									
<i>2 girls and 1 boy:</i>									
2 lf. piker + 1 lf. gutt....	4	-	4	2	-	2	1	-	1
2 lf. piker + 1 df. gutt...	-	-	-	-	-	-	-	-	-
2 df. piker + 1 lf. gutt...	-	-	-	-	-	-	-	-	-
2 df. piker + 1 df. gutt ..	-	-	-	-	-	-	-	-	-
1 lf. pike + 1 df. pike + 1 lf. gutt	1	-	1	-	-	-	-	-	-
1 lf. pike + 1 df. pike + 1 df. gutt	-	-	-	-	-	-	-	-	-
Trillingfødsler i alt <i>Total</i>	5	-	5	17	-	17	8	-	² 8

¹ Levendefødte = *live births*, dødfødte = *stillbirths*. ² Hertil kommer 1 firlingfødsel: 2 lf. piker + 2 df. piker (siamesiske tvillinger).

Tabell IX. Døde i 1953 etter kjønn
Deaths by sex and age.

Fylker <i>Counties</i>	Døde i alt <i>Total deaths</i>	Av disse: <i>Of which:</i>		Menn <i>Males</i>								
		Menn <i>Males</i>	Kvinner <i>Females</i>	Under 1 år <i>Under 1 year</i>	1-4 år <i>years</i>	5-9 år	10-14 år	15-19 år	20-24 år	25-29 år	30-34 år	35-39 år
Riket												
<i>The whole country</i>	28 412	14 502	13 910	805	194	134	65	102	140	162	213	222
Bygder <i>Rural distr.</i>	18 562	9 591	8 971	617	143	100	55	73	108	120	167	148
Byer <i>Towns</i>	9 850	4 911	4 939	188	51	34	10	29	32	42	46	74
Svalbard	23	22	-	-	-	-	-	-	1	2	6	1
Bygdene fylkesvis												
<i>Rur. distr. by counties</i>												
Østfold	1 121	580	541	36	11	2	2	2	3	5	5	7
Akershus	1 389	763	626	35	14	9	6	3	5	15	11	9
Hedmark	1 340	675	665	33	14	7	4	7	10	2	11	7
Oppland	1 263	657	606	36	8	8	1	4	7	4	11	6
Buskerud	993	510	483	27	4	5	1	6	4	7	7	7
Vestfold	890	470	420	33	6	11	4	2	4	6	9	6
Telemark	846	437	409	20	5	6	-	2	4	9	7	8
Aust-Agder.....	555	286	269	19	1	2	1	3	3	3	6	5
Vest-Agder	611	321	290	22	3	3	5	1	3	9	7	4
Rogaland	972	470	502	36	8	4	7	4	5	7	11	15
Hordaland	1 589	788	801	53	11	10	2	5	14	7	18	12
Sogn og Fjordane..	898	448	450	21	9	3	1	5	7	5	7	3
Møre og Romsdal.	1 308	652	656	47	4	7	6	4	7	12	11	5
Sør-Trøndelag	1 174	608	566	44	11	5	-	2	6	4	13	11
Nord-Trøndelag ...	771	387	384	18	7	6	3	2	4	8	9	8
Nordland	1 592	842	750	59	12	8	7	14	11	11	13	13
Troms	802	450	352	41	7	2	4	11	7	4	8	15
Finnmark	448	247	201	37	8	2	2	1	2	5	3	7
I alt <i>Total</i>	18 562	9 591	8 971	617	143	100	55	73	108	120	167	148
Byene fylkesvis												
<i>Towns by counties</i>												
Østfold	521	257	264	8	2	2	-	1	2	2	1	4
Akershus	33	16	17	-	-	-	-	-	-	-	-	-
Oslo	3 996	2 012	1 984	60	13	6	2	10	5	13	17	23
Hedmark	130	58	72	-	2	1	-	-	-	1	-	1
Oppland	120	60	60	3	-	1	1	1	1	-	-	1
Buskerud	434	234	200	10	3	3	-	1	3	2	3	1
Vestfold	495	265	230	8	3	2	-	2	3	3	2	3
Telemark	396	207	189	8	1	2	-	1	-	-	1	2
Aust-Agder.....	192	79	113	5	3	-	1	-	1	2	-	1
Vest-Agder	300	134	166	8	2	1	-	1	1	-	-	3
Rogaland	694	342	352	18	5	2	1	3	2	4	7	10
Bergen	1 036	487	549	7	7	2	-	3	1	3	5	8
Sogn og Fjordane..	15	9	6	-	-	1	1	-	-	-	1	-
Møre og Romsdal.	372	193	179	11	3	2	2	-	2	3	2	3
Sør-Trøndelag	560	260	300	15	3	2	-	2	5	3	3	7
Nord-Trøndelag ...	82	39	43	-	1	1	1	1	-	2	-	1
Nordland	236	131	105	9	1	4	-	3	1	1	3	6
Troms	150	74	76	7	1	-	1	-	1	-	-	1
Finnmark	88	54	34	11	1	2	-	-	2	3	1	-
I alt <i>Total</i>	9 850	4 911	4 939	188	51	34	10	29	32	42	46	74

og alder i riket, bygder, byer og de enkelte fylker.

The whole country, rural districts, towns and counties.

Alder = fylte år Age = complete years

40-44 år	45-49 år	50-54 år	55-59 år	60-64 år	65-69 år	70-74 år	75-79 år	80-84 år	85-89 år	90 år og over years and over	Uopp- gitt Un- known	Fylker
342	469	656	902	1 126	1 424	1 791	2 018	1 783	1 266	684	4	Riket
213	286	361	476	599	865	1 142	1 340	1 249	977	550	2	Bygder
129	183	295	426	527	559	649	678	534	289	134	2	Byer
2	4	4	1	1	-	-	-	-	-	-	-	Svalbard
												Bygdene fylkesvis
15	14	31	31	46	65	74	82	79	47	22	1	Østfold
18	33	32	45	65	74	87	103	95	59	45	-	Akershus
12	19	23	42	47	64	73	99	95	73	33	-	Hedmark
14	11	18	31	30	55	77	104	90	101	41	-	Oppland
10	13	17	25	41	45	75	78	70	51	24	-	Buskerud
10	20	23	22	28	45	64	70	48	46	13	-	Vestfold
12	9	13	31	35	32	53	63	52	52	24	-	Telemark
3	11	8	12	15	27	31	40	51	30	15	-	Aust-Agder
6	6	11	20	17	30	43	44	33	32	22	-	Vest-Agder
7	15	15	27	30	49	47	61	58	39	25	-	Rogaland
20	21	37	33	49	56	102	121	98	76	42	1	Hordaland
12	14	16	12	19	36	47	59	66	62	44	-	Sogn og Fjordane
13	19	21	21	34	51	81	91	89	84	45	-	Møre og Romsdal
14	21	31	28	35	60	65	81	73	63	41	-	Sør-Trøndelag
10	11	8	18	19	37	50	50	57	35	27	-	Nord-Trøndelag
18	25	32	45	50	70	91	107	112	88	56	-	Nordland
11	11	16	18	23	42	57	64	54	28	27	-	Troms
8	13	9	15	16	27	25	23	29	11	4	-	Finnmark
213	286	361	476	599	865	1 142	1 340	1 249	977	550	2	I alt
												Byene fylkesvis
5	9	14	22	26	32	32	28	30	23	14	-	Østfold
-	-	-	3	2	-	4	-	3	2	2	-	Akershus
57	79	145	199	223	230	268	285	206	116	53	2	Oslo
2	-	4	5	7	7	11	10	3	3	1	-	Hedmark
-	1	3	3	10	8	6	5	12	5	-	-	Oppland
4	9	11	19	24	28	28	33	27	14	11	-	Buskerud
7	13	10	16	33	38	33	36	31	15	7	-	Vestfold
4	8	13	22	14	21	33	38	27	6	6	-	Telemark
-	1	3	3	10	6	14	15	5	6	3	-	Aust-Agder
3	9	10	9	8	9	17	19	22	8	4	-	Vest-Agder
15	14	17	32	31	37	55	35	29	20	5	-	Rogaland
10	16	23	31	60	62	62	83	62	29	13	-	Bergen
-	-	1	1	1	1	1	-	-	-	1	-	Sogn og Fjordane
3	6	10	19	19	18	26	32	16	13	3	-	Møre og Romsdal
10	10	13	20	28	26	31	35	30	15	2	-	Sør-Trøndelag
-	1	2	4	4	1	8	2	5	2	3	-	Nord-Trøndelag
7	3	12	11	10	12	10	11	15	6	4	-	Nordland
1	3	1	6	11	15	7	8	6	3	2	-	Troms
1	1	3	1	6	8	3	3	5	3	-	-	Finnmark
129	183	295	426	527	559	649	678	534	289	134	2	I alt

Tabell IX (forts.). Døde i 1953 etter kjønn

Fylker	Døde kvinner i alt <i>Total dead females</i>	Kvinner <i>Females</i>								
		Under 1 år	1-4 år	5-9 år	10-14 år	15-19 år	20-24 år	25-29 år	30-34 år	35-39 år
Riket	13 910	581	123	50	36	49	51	77	143	160
Bygder	8 971	451	98	33	28	41	35	52	94	103
Byer	4 939	130	25	17	8	8	16	25	49	57
Svalbard	1	-	-	-	-	-	-	-	-	-
Bygdene fylkesvis										
Østfold	541	23	3	2	2	1	-	3	9	8
Akershus	626	20	9	-	1	3	2	3	9	10
Hedmark	665	31	5	2	1	4	1	2	5	9
Oppland	606	26	2	2	2	2	3	3	5	7
Buskerud	483	17	3	1	1	1	1	-	2	7
Vestfold	420	22	3	-	-	-	1	2	4	6
Telemark	409	15	4	3	1	1	1	1	5	5
Aust-Agder	269	6	1	2	-	-	-	1	-	1
Vest-Agder	290	12	4	-	3	-	-	2	2	4
Rogaland	502	33	14	5	3	1	3	5	3	8
Hordaland	801	35	7	2	3	3	3	6	9	3
Sogn og Fjordane	450	16	8	2	2	2	2	4	-	6
Møre og Romsdal	656	32	6	2	1	4	6	3	6	6
Sør-Trøndelag	566	24	6	3	1	7	1	4	8	5
Nord-Trøndelag	384	21	4	1	3	3	-	3	1	2
Nordland	750	60	8	-	1	4	5	7	13	10
Troms	352	26	6	3	1	4	2	2	11	5
Finnmark	201	32	5	3	2	1	4	1	2	1
I alt	8 971	451	98	33	28	41	35	52	94	103
Byene fylkesvis										
Østfold	264	5	-	2	-	-	1	1	3	3
Akershus	17	1	-	-	-	-	1	-	2	-
Oslo	1 984	36	6	4	5	5	6	5	15	26
Hedmark	72	2	1	-	1	-	-	-	1	-
Oppland	60	2	-	1	-	-	-	1	1	-
Buskerud	200	6	-	-	-	-	1	-	3	4
Vestfold	230	2	-	-	-	-	-	3	3	2
Telemark	189	3	3	-	-	1	-	2	2	2
Aust-Agder	113	3	1	-	1	-	-	1	3	-
Vest-Agder	166	9	-	-	-	-	-	2	3	1
Rogaland	352	12	4	2	-	1	2	2	6	6
Bergen	549	10	2	3	1	1	2	2	2	3
Sogn og Fjordane	6	-	-	-	-	-	-	-	1	-
Møre og Romsdal	179	5	1	1	-	-	1	2	-	3
Sør-Trøndelag	300	7	4	1	-	-	2	2	1	5
Nord-Trøndelag	43	2	1	1	-	-	-	1	-	2
Nordland	105	12	2	1	-	-	-	1	1	-
Troms	76	9	-	-	-	-	-	-	1	-
Finnmark	34	4	-	1	-	-	-	-	1	-
I alt	4 939	130	25	17	8	8	16	25	49	57

og alder i riket, bygder, byer og de enkelte fylker.

Alder = fylte år Age = complete years											Fylker	
40-44 år	45-49 år	50-54 år	55-59 år	60-64 år	65-69 år	70-74 år	75-79 år	80-84 år	85-89 år	90 år og over		Uopp- gitt
211	323	473	679	833	1 243	1 719	2 203	2 187	1 741	1 027	1	Riket
134	195	276	400	464	754	1 084	1 393	1 438	1 178	719	1	Bygder
77	128	197	279	369	489	635	810	749	563	308	-	Byer
-	-	1	-	-	-	-	-	-	-	-	-	Svalbard
												Bygdene fylkesvis
9	13	19	25	32	55	75	92	69	66	35	-	Østfold
7	20	21	28	38	56	79	107	105	69	39	-	Akershus
8	13	17	17	35	67	82	101	103	102	60	-	Hedmark
8	11	22	31	31	34	85	105	112	79	36	-	Oppland
12	9	15	23	25	41	71	75	80	66	33	-	Buskerud
6	7	22	22	23	44	41	69	60	57	31	-	Vestfold
5	11	13	21	21	37	55	66	66	54	24	-	Telemark
4	9	6	12	11	15	39	49	51	34	28	-	Aust-Agder
3	3	5	8	5	22	43	49	56	36	33	-	Vest-Agder
7	8	22	25	30	42	39	70	81	57	46	-	Rogaland
19	17	30	40	35	77	88	122	122	114	66	-	Hordaland
9	8	8	18	22	35	54	60	65	78	51	-	Sogn og Fjordane
10	13	17	28	26	46	79	100	120	88	63	-	Møre og Romsdal
7	17	18	28	37	47	88	92	76	58	39	-	Sør-Trøndelag
3	8	10	18	15	21	47	59	72	54	39	-	Nord-Trøndelag
8	13	13	37	34	67	74	102	127	105	62	-	Nordland
7	9	13	11	25	30	27	47	51	47	24	1	Troms
2	6	5	8	19	18	18	28	22	14	10	-	Finmark
134	195	276	400	464	754	1 084	1 393	1 438	1 178	719	1	I alt
												Byene fylkesvis
4	9	6	10	22	27	36	48	46	30	11	-	Østfold
-	1	-	-	2	1	2	2	2	1	2	-	Akershus
27	63	95	133	132	184	268	335	311	209	119	-	Oslo
1	1	5	5	7	8	4	15	17	2	2	-	Hedmark
2	1	2	4	3	7	10	6	9	6	5	-	Oppland
3	4	4	6	19	20	30	39	29	20	12	-	Buskerud
4	1	6	19	18	20	26	31	40	40	15	-	Vestfold
2	7	4	7	13	22	19	32	37	21	12	-	Telemark
3	3	3	9	4	13	8	18	14	19	10	-	Aust-Agder
3	2	8	9	16	20	19	24	19	23	8	-	Vest-Agder
10	10	16	14	31	32	44	50	49	41	20	-	Rogaland
6	9	19	37	45	49	72	108	76	56	46	-	Bergen
-	-	-	-	1	-	-	1	1	1	1	-	Sogn og Fjordane
4	3	10	1	14	27	18	26	27	24	12	-	Møre og Romsdal
3	8	9	14	22	34	50	46	35	44	13	-	Sør-Trøndelag
1	1	4	2	2	4	5	3	5	6	3	-	Nord-Trøndelag
2	1	4	6	11	6	11	16	11	9	11	-	Nordland
1	4	-	2	4	12	8	8	17	5	5	-	Troms
1	-	2	1	3	3	5	2	4	6	1	-	Finmark
77	128	197	279	369	489	635	810	749	563	308	-	I alt

Tabell X. Døde i 1953 etter kjønn, alder og sivilstand.

Deaths by sex, age and marital status.

Alder ¹ Age	Riket <i>The whole country</i>					Bygder <i>Rural districts</i>					Byer <i>Towns</i>				
	Ugifte <i>Single persons</i>	Gifte <i>Married persons</i>	Enkemenn, enker og skilte ²	Sivilstand uopp- gitt ³	I alt <i>Total</i>	Ugifte	Gifte	Enkemenn, enker og skilte	Sivilstand uopp- gitt	I alt <i>Total</i>	Ugifte	Gifte	Enkemenn, enker og skilte	Sivilstand uopp- gitt	I alt <i>Total</i>
Menn <i>Males</i>															
Under 1 år	805	—	—	—	805	617	—	—	—	617	188	—	—	—	188
1 år year	63	—	—	—	63	45	—	—	—	45	18	—	—	—	18
2 » years	60	—	—	—	60	44	—	—	—	44	16	—	—	—	16
3 »	33	—	—	—	33	23	—	—	—	23	10	—	—	—	10
4 »	38	—	—	—	38	31	—	—	—	31	7	—	—	—	7
0- 4 år	999	—	—	—	999	760	—	—	—	760	239	—	—	—	239
5- 9 »	134	—	—	—	134	100	—	—	—	100	34	—	—	—	34
10-14 »	65	—	—	—	65	55	—	—	—	55	10	—	—	—	10
15-19 »	100	2	—	—	102	72	1	—	—	73	28	1	—	—	29
20-24 »	123	16	1	—	140	97	10	1	—	108	26	6	—	—	32
25-29 »	111	49	1	1	162	81	39	—	—	120	30	10	1	1	42
30-34 »	93	114	5	1	213	74	91	1	1	167	19	23	4	—	46
35-39 »	80	137	4	1	222	59	89	—	—	148	21	48	4	1	74
40-44 »	82	239	18	3	342	58	146	9	—	213	24	93	9	3	129
45-49 »	110	329	22	8	469	69	204	13	—	286	41	125	9	8	183
50-54 »	113	506	30	7	656	74	274	12	1	361	39	232	18	6	295
55-59 »	159	663	73	7	902	96	350	29	1	476	63	313	44	6	426
60-64 »	183	832	106	5	1 126	95	456	48	—	599	88	376	58	5	527
65-69 »	197	985	237	5	1 424	141	594	130	—	865	56	391	107	5	559
70-74 »	241	1 121	425	4	1 791	167	715	258	2	1 142	74	406	167	2	649
75-79 »	228	1 082	701	7	2 018	161	730	447	2	1 340	67	352	254	5	678
80-84 »	209	721	851	2	1 783	160	506	581	2	1 249	49	215	270	—	534
85-89 »	133	354	777	2	1 266	109	274	593	1	977	24	80	184	1	289
90-94 »	45	106	393	1	545	36	87	305	1	429	9	19	88	—	116
95-99 »	7	15	111	—	133	7	12	98	—	117	—	3	13	—	16
100 år og over	—	1	5	—	6	—	1	3	—	4	—	—	2	—	2
Uopp-gitt	2	—	—	2	4	2	—	—	—	2	—	—	—	2	2
I alt <i>Total</i>	3 414	7 272	3 760	56	14 502	2 473	4 579	2 528	11	9 591	941	2 693	1 232	45	4 911
Kv. <i>Females</i>															
Under 1 år	581	—	—	—	581	451	—	—	—	451	130	—	—	—	130
1 år	49	—	—	—	49	37	—	—	—	37	12	—	—	—	12
2 »	30	—	—	—	30	23	—	—	—	23	7	—	—	—	7
3 »	26	—	—	—	26	24	—	—	—	24	2	—	—	—	2
4 »	18	—	—	—	18	14	—	—	—	14	4	—	—	—	4
0- 4 år	704	—	—	—	704	549	—	—	—	549	155	—	—	—	155
5- 9 »	50	—	—	—	50	33	—	—	—	33	17	—	—	—	17
10-14 »	36	—	—	—	36	28	—	—	—	28	8	—	—	—	8
15-19 »	47	2	—	—	49	39	2	—	—	41	8	—	—	—	8
20-24 »	37	14	—	—	51	23	12	—	—	35	14	2	—	—	16
25-29 »	32	45	—	—	77	18	34	—	—	52	14	11	—	—	25
30-34 »	42	94	6	1	143	29	62	3	—	94	13	32	3	1	49
35-39 »	40	115	4	1	160	22	79	2	—	103	18	36	2	1	57
40-44 »	46	151	14	—	211	32	93	9	—	134	14	58	5	—	77
45-49 »	71	225	26	1	323	37	145	12	1	195	34	80	14	—	128
50-54 »	118	292	61	2	473	59	187	30	—	276	59	105	31	2	197
55-59 »	161	411	105	2	679	96	252	52	—	400	65	159	53	2	279
60-64 »	195	418	218	2	833	99	256	109	—	464	96	162	109	2	369
65-69 »	267	577	395	4	1 243	155	378	220	1	754	112	199	175	3	489
70-74 »	364	645	709	1	1 719	231	441	412	—	1 084	133	204	297	1	635
75-79 »	441	573	1 184	5	2 203	263	396	733	1	1 393	178	177	451	4	810
80-84 »	446	341	1 399	1	2 187	271	246	920	1	1 438	175	95	479	—	749
85-89 »	306	148	1 286	1	1 741	193	118	867	—	1 178	113	30	419	1	563
90-94 »	136	34	616	—	786	84	29	420	—	533	52	5	196	—	253
95-99 »	34	5	176	—	215	19	4	140	—	163	15	1	36	—	52
100 år og over	3	—	23	—	26	2	—	21	—	23	1	—	2	—	3
Uopp-gitt	—	—	1	—	1	—	—	1	—	1	—	—	—	—	—
I alt <i>Total</i>	3 576	4 090	6 223	21	13 910	2 282	2 734	3 951	4	8 971	1 294	1 356	2 272	17	4 939

¹ Alder = fylte år. *Age = complete years.* ² Enkemenn = *widowers*, enker = *widows*, skilte = *divorced persons.* ³ Sivilstand uopp-gitt = *marital status unknown.*

Tabell XI. Døde i de to første leveår, 1951—1953. Riket.

Deaths under 2 years of age. The whole country.

Alder = differansen mellom dødsdag og fødselsdag Age = Difference between day of death and day of birth	1951				1952				1953			
	Født i ekteskap <i>Legitimate</i>		Født utenfor ekteskap <i>Illegitimate</i>		Født i ekteskap		Født utenfor ekteskap		Født i ekteskap		Født utenfor ekteskap	
	M. ¹	K. ²	M.	K.	M.	K.	M.	K.	M.	K.	M.	K.
Under 24 timer <i>Under 24 hours</i>	205	157	25	12	206	158	23	14	203	138	23	7
0 dager <i>days</i>	158	102	17	8	143	119	19	11	143	97	14	5
1 » »	92	83	12	6	104	74	7	6	103	63	14	4
2 » »	45	37	3	6	59	41	8	2	47	42	4	2
3 » »	38	20	3	-	39	21	2	1	22	18	-	2
4 » »	24	17	3	-	13	17	2	2	18	15	3	2
5 » »	14	7	1	-	14	17	1	2	12	14	-	-
6 » »	11	3	-	-	12	8	1	2	12	3	1	-
7 » »	10	4	1	1	8	9	-	-	7	7	-	3
8 » »	4	7	1	-	5	5	-	1	4	6	-	-
9 » »	9	4	-	-	8	2	-	-	5	4	-	-
10 » »	2	4	-	-	5	4	2	-	6	4	1	1
11 » »	7	3	-	-	5	6	2	-	4	2	-	-
12 » »	9	3	-	1	3	1	1	-	5	6	-	-
13 » »	3	2	2	-	1	4	-	-	2	3	-	-
0 uker <i>weeks</i>	382	269	39	20	384	297	40	26	357	252	36	15
1 » »	44	27	4	2	35	31	5	1	33	32	1	4
2 » »	16	22	2	1	13	19	4	4	24	13	-	1
3 » »	22	15	2	3	13	10	-	2	11	12	1	-
0 måneder <i>months</i>	464	333	47	26	445	357	49	33	425	309	38	20
1 » »	75	58	9	4	62	55	8	5	81	42	2	5
2 » »	61	57	10	7	62	44	8	5	53	40	3	7
3 » »	50	30	5	2	38	32	3	-	37	21	3	3
4 » »	34	26	1	3	27	18	-	5	31	30	1	-
5 » »	31	16	-	4	22	22	2	1	27	24	2	1
6 » »	17	23	1	1	23	17	2	1	31	20	2	2
7 » »	21	24	-	1	25	11	1	1	20	14	-	2
8 » »	31	11	2	-	22	10	1	-	16	15	-	-
9 » »	23	9	1	-	12	9	1	-	9	6	-	1
10 » »	12	5	1	1	13	8	1	-	13	9	-	1
11 » »	10	7	1	-	6	13	-	1	11	9	-	-
0—2 måneder <i>months</i> ..	600	448	66	37	569	456	65	43	559	391	43	32
3—5 » » ..	115	72	6	9	87	72	5	6	95	75	6	4
6—8 » » ..	69	58	3	2	70	38	4	2	67	49	2	4
9—11 » » ..	45	21	3	1	31	30	2	1	33	24	-	2
12—14 » » ..	18	23	3	-	29	19	2	-	20	16	1	-
15—17 » » ..	23	20	1	-	19	19	1	1	12	10	-	-
18—20 » » ..	12	10	-	1	18	12	1	1	14	9	-	-
21—23 » » ..	16	19	-	2	11	18	-	-	16	14	-	-
0 år <i>year</i>	829	599	78	49	757	596	76	52	754	539	51	42
1 » »	69	72	4	3	77	68	4	2	62	49	1	-

¹ M. = Menn. *Males.* ² K. = Kvinner. *Females.* ³ Døde under 4 uker. *Deaths under 4 weeks.*

Tabell XII. Døde i første leveår av barn født i ekteskap, etter barnets fødselsnummer. Riket 1950—1953.

*Deaths under 1 year of age of legitimate births, by birth order.
The whole country.*

Barnets fødselsnummer <i>Birth order</i>	Alder <i>Age</i>				
	Under 24 timer <i>Under 24 hours</i>	1—27 dager <i>1—27 days</i>	Under 4 uker <i>Total under 4 weeks</i>	4 uker—11 mnd. <i>4 weeks — 11 months</i>	I alt under 1 år <i>Total under 1 year</i>
<i>1950</i>					
1. barn <i>child</i>	170	194	364	229	593
2. » »	82	147	229	211	440
3. » »	34	60	94	136	230
4. » og over <i>child and over</i>	61	98	159	190	349
Alle barn <i>Total</i> ...	347	499	846	766	1 612
<i>1951</i>					
1. barn <i>child</i>	150	180	330	190	520
2. » »	111	104	215	186	401
3. » »	42	82	124	102	226
4. » og over <i>child and over</i>	59	69	128	153	281
Alle barn <i>Total</i> ...	362	435	797	631	1 428
<i>1952</i>					
1. barn <i>child</i>	158	195	353	168	521
2. » »	98	99	197	164	361
3. » »	56	60	116	97	213
4. » og over <i>child and over</i>	52	84	136	122	258
Alle barn <i>Total</i>	364	438	802	551	1 353
<i>1953</i>					
1. barn <i>child</i>	163	158	321	155	476
2. » »	82	104	186	148	334
3. » »	54	66	120	111	231
4. » og over <i>child and over</i>	42	65	107	145	252
Alle barn <i>Total</i>	341	393	734	559	1 293

Tabell XIII. Døde i første leveår etter fødselsmåned. Riket.

Deaths under 1 year of age by month of birth. The whole country.

Fødselsmåned <i>Month of birth</i>	Alder = differansen mellom dødsdag og fødselsdag <i>Age = Difference between day of death and day of birth</i>											I alt <i>Total</i>	
	Måneder <i>Months</i>												
	0	1	2	3	4	5	6	7	8	9	10		11
<i>1952</i>													
Januar	67	9	13	3	1	—	—	4	3	1	3	5	109
Februar	69	8	6	4	2	—	2	3	6	3	2	5	110
Mars	88	10	7	2	2	3	6	3	2	1	2	2	128
April	87	12	8	1	1	6	5	4	3	1	7	2	137
Mai	79	7	7	8	6	7	8	5	8	2	—	3	140
Juni	77	7	6	10	6	9	4	2	6	1	2	2	132
Juli	70	6	6	11	6	5	11	4	5	2	1	1	128
August	70	17	7	10	10	6	4	4	1	—	4	1	134
September	70	13	14	13	6	4	2	1	3	2	3	—	131
Oktober	78	16	19	9	4	3	4	4	1	1	—	—	139
November	64	17	14	2	8	3	7	2	1	1	—	—	120
Desember	63	23	11	2	5	6	2	1	—	1	1	1	116
I alt <i>Total</i>	882	145	118	75	57	52	55	37	39	16	25	23	1 524

Tabell XIV. Utvandrede til oversjøiske land i 1953 etter kjønn, alder og sivilstand.

Emigrants to overseas countries by sex, age and marital status.

Alder Age	Riket <i>The whole country</i>					Bygder <i>Rural districts</i>					Byer <i>Towns</i>				
	Ugifte <i>Single persons</i>	Gifte <i>Married persons</i>	Enke- menn, enker <i>Widowers, widows</i>	Skilte <i>Divorced persons</i>	I alt <i>Total</i>	Ugifte	Gifte	Enke- menn, enker	Skilte	I alt	Ugifte	Gifte	Enke- menn, enker	Skilte	I alt
Menn <i>Males</i>															
0- 4 år years	81	-	-	-	81	51	-	-	-	51	30	-	-	-	30
5- 9 →	85	-	-	-	85	44	-	-	-	44	41	-	-	-	41
10-14 →	53	-	-	-	53	27	-	-	-	27	26	-	-	-	26
15-19 →	67	1	-	-	68	43	1	-	-	44	24	-	-	-	24
20-24 →	140	24	1	-	165	91	12	1	-	104	49	12	-	-	61
25-29 →	143	80	1	2	226	80	43	1	1	125	63	37	-	1	101
30-34 →	95	92	-	3	190	56	51	-	2	109	39	41	-	1	81
35-39 →	38	99	1	2	140	26	58	-	-	84	12	41	1	2	56
40-44 →	26	88	2	-	116	16	60	-	-	76	10	28	2	-	40
45-49 →	5	55	-	-	60	3	35	-	-	38	2	20	-	-	22
50-54 →	8	26	-	1	35	4	15	-	1	19	4	11	-	1	16
55-59 →	3	13	2	1	19	3	11	1	1	16	-	2	1	-	3
60-64 →	3	11	1	-	15	1	10	-	-	11	2	1	1	-	4
65-69 →	1	5	-	-	6	1	3	-	-	4	-	2	-	-	2
70-74 →	-	5	2	-	7	-	3	1	-	4	-	2	1	-	3
75 år og over years a. over	-	-	-	-	-	-	-	-	-	-	-	-	-	-	-
Uoppgitt <i>Unknown</i>	-	-	-	-	-	-	-	-	-	-	-	-	-	-	-
I alt Total	748	499	10	9	1266	446	302	4	4	756	302	197	6	5	510
Kvinner <i>Females</i>															
0- 4 år years	75	-	-	-	75	46	-	-	-	46	29	-	-	-	29
5- 9 →	80	-	-	-	80	42	-	-	-	42	38	-	-	-	38
10-14 →	53	-	-	-	53	24	-	-	-	24	29	-	-	-	29
15-19 →	91	1	-	-	92	58	-	-	-	58	33	1	-	-	34
20-24 →	161	55	-	-	216	83	30	-	-	113	78	25	-	-	103
25-29 →	84	98	-	3	185	41	40	-	-	81	43	58	-	3	104
30-34 →	59	84	-	4	147	18	49	-	-	67	41	35	-	4	80
35-39 →	26	61	-	3	90	7	24	-	-	31	19	37	-	3	59
40-44 →	35	53	1	2	91	10	32	-	-	42	25	21	1	2	49
45-49 →	29	41	5	5	80	7	25	1	1	34	22	16	4	4	46
50-54 →	21	27	8	5	61	3	14	3	1	21	18	13	5	4	40
55-59 →	10	17	9	4	40	3	11	4	1	19	7	6	5	3	21
60-64 →	4	7	3	1	15	1	6	1	1	9	3	1	2	-	6
65-69 →	3	7	3	-	13	1	5	1	-	7	2	2	2	-	6
70-74 →	-	2	3	1	6	-	2	2	1	5	-	-	1	-	1
75 år og over years a. over	-	1	2	-	3	-	1	-	-	1	-	-	2	-	2
Uoppgitt <i>Unknown</i>	-	2	-	-	2	-	1	-	-	1	-	1	-	-	1
I alt Total	731	456	34	28	1249	344	240	12	5	601	387	216	22	23	648

Tabell XV. Tallet på innflyttede til og fra bygder i de enkelte
Migration movements

Landsdeler Areas	Oslo-området			Hedmark-Oppland			Buskerud-Telemark			Sørlandet		
	Innfl. In- migr.	Utfll. Out- migr.	Diff. Innfl. + Utfll.— Net migr.	Innfl. In- migr.	Utfll. Out- migr.	Diff. Innfl. + Utfll.— Net migr.	Innfl. In- migr.	Utfll. Out- migr.	Diff. Innfl. + Utfll.— Net migr.	Innfl. In- migr.	Utfll. Out- migr.	Diff. Innfl. + Utfll.— Net migr.
Bygder <i>Rural districts</i>												Menn
Oslo-området	5 251	5 251	-	682	1 114	-432	674	820	-146	130	131	- 1
Hedmark-Oppland ...	1 114	682	+ 432	2 908	2 908	-	281	208	+ 73	58	38	+ 20
Buskerud-Telemark ..	820	674	+ 146	208	281	- 73	1 460	1 460	-	116	134	- 18
Sørlandet	131	130	+ 1	38	58	- 20	134	116	+ 18	1 098	1 098	-
Vestlandet	460	362	+ 98	220	209	+ 11	204	190	+ 14	209	170	+ 39
Trøndelag	245	101	+ 144	152	144	+ 8	88	52	+ 36	21	19	+ 2
Nord-Norge	257	149	+ 108	90	81	+ 9	105	40	+ 65	66	35	+ 31
Alle bygder	8 278	7 349	+ 929	4 298	4 795	-497	2 946	2 886	+ 60	1 698	1 625	+ 73
Byer <i>Towns</i>												
Oslo	2 763	2 486	+ 277	496	959	-463	330	470	-140	96	128	- 32
Andre byer i Oslo-omr.	1 488	1 420	+ 68	49	104	- 55	81	99	- 18	24	36	- 12
Hedmark-Oppland ...	62	73	- 11	423	437	- 14	12	7	+ 5	5	3	+ 2
Byer i Buskerud og Telemark	376	285	+ 91	50	64	- 14	886	879	+ 7	38	47	- 9
Byer på Sørlandet....	80	46	+ 34	15	18	- 3	29	57	- 28	855	857	- 2
Stavanger	38	31	+ 7	12	8	+ 4	13	14	- 1	30	18	+ 12
Bergen	74	58	+ 16	16	14	+ 2	19	11	+ 8	18	15	+ 3
Andre byer på Vestl.	53	33	+ 20	20	23	- 3	11	15	- 4	22	11	+ 11
Trondheim	50	24	+ 26	30	27	+ 3	10	13	- 3	18	6	+ 12
Andre byer i Trøndelag	11	4	+ 7	8	4	+ 4	10	2	+ 8	1	1	-
Byer i Nord-Norge...	86	68	+ 18	30	34	- 4	17	14	+ 3	9	14	- 5
Alle byer	5 081	4 528	+ 553	1 149	1 692	-543	1 418	1 581	-163	1 116	1 136	- 20
Riket <i>The whole country</i>	13 359	11 877	+1482	5 447	6 487	-1040	4 364	4 467	-103	2 814	2 761	+ 53
Bygder <i>Rural districts</i>												Kvinner
Oslo-området	5 459	5 459	-	712	1 093	-381	705	867	-162	139	136	+ 3
Hedmark-Oppland ...	1 093	712	+ 381	3 974	3 974	-	276	232	+ 44	49	38	+ 11
Buskerud-Telemark ..	867	705	+ 162	232	276	- 44	1 793	1 793	-	128	126	+ 2
Sørlandet	136	139	- 3	38	49	- 11	126	128	- 2	1 160	1 160	-
Vestlandet	505	404	+ 101	257	215	+ 42	269	197	+ 72	197	173	+ 24
Trøndelag	244	120	+ 124	215	172	+ 43	77	53	+ 24	18	12	+ 6
Nord-Norge	295	144	+ 151	131	79	+ 52	115	53	+ 62	64	22	+ 42
Alle bygder	8 599	7 683	+ 916	5 559	5 858	-299	3 361	3 323	+ 38	1 755	1 667	+ 88
Byer <i>Towns</i>												
Oslo	3 305	2 882	+ 423	821	1 152	-331	501	608	-107	165	199	- 34
Andre byer i Oslo-omr.	1 767	1 692	+ 75	66	107	- 41	111	131	- 20	33	40	- 7
Hedmark-Oppland ...	76	77	- 1	795	870	- 75	19	15	+ 4	5	6	- 1
Byer i Buskerud og Telemark	448	347	+ 101	60	78	- 18	1 014	1 144	-130	31	56	- 25
Byer på Sørlandet....	69	54	+ 15	22	13	+ 9	48	65	- 17	1 087	1 190	-103
Stavanger	49	44	+ 5	13	6	+ 7	20	23	- 3	47	32	+ 15
Bergen	91	65	+ 26	24	22	+ 2	29	31	- 2	18	21	- 3
Andre byer på Vestl.	72	68	+ 4	23	31	- 8	24	21	+ 3	24	21	+ 3
Trondheim	60	32	+ 28	36	44	- 8	17	14	+ 3	21	7	+ 14
Andre byer i Trøndelag	21	6	+ 15	16	9	+ 7	9	3	+ 6	2	2	-
Byer i Nord-Norge...	117	71	+ 46	30	17	+ 13	17	18	- 1	4	8	- 4
Alle byer	6 075	5 338	+ 737	1 906	2 349	-443	1 809	2 073	-264	1 437	1 582	-145
Riket <i>The whole country</i>	14 674	13 021	+1653	7 465	8 207	-742	5 170	5 396	-226	3 192	3 249	- 57

landsdeler etter utflytnings- og innflytningsområde.
in the rural districts.

Vestlandet			Trøndelag			Nord-Norge			Alle bygder			Landsdeler Areas
Innfl. In- migr.	Utfll. Out- migr.	Diff. Innfl. + Utfll.— Net migr.	Innfl. In- migr.	Utfll. Out- migr.	Diff. Innfl. + Utfll.— Net migr.	Innfl. In- migr.	Utfll. Out- migr.	Diff. Innfl. + Utfll.— Net migr.	Innfl. In- migr.	Utfll. Out- migr.	Diff. Innfl. + Utfll.— Net migr.	
<i>Males</i>												Bygder <i>Rural districts</i>
362	460	— 98	101	245	—144	149	257	—108	7 349	8 278	— 929	Oslo-området
209	220	— 11	144	152	— 8	81	90	— 9	4 795	4 298	+ 497	Hedmark-Oppland
190	204	— 14	52	88	— 36	40	105	— 65	2 886	2 946	+ 60	Buskerud-Telemark
170	209	— 39	19	21	— 2	35	66	— 31	1 625	1 698	— 73	Sørlandet
5 655	5 655	—	243	406	—163	209	326	—117	7 200	7 318	— 118	Vestlandet
406	243	+163	2 088	2 088	—	203	212	— 9	3 203	2 859	+ 344	Trøndelag
326	209	+117	212	203	+ 9	2 481	2 481	—	3 537	3 198	+ 339	Nord-Norge
7 318	7 200	+118	2 859	3 203	—344	3 198	3 537	—339	30595	30595	—	Alle bygder
												Byer <i>Towns</i>
259	502	—243	107	188	— 81	153	310	—157	4 204	5 043	— 839	Oslo
63	107	— 44	30	49	— 19	47	77	— 30	1 782	1 892	— 110	Andre byer i Oslo-omr.
26	31	— 5	17	19	— 2	7	18	— 11	552	588	— 36	Hedmark-Oppland
44	89	— 45	24	27	— 3	28	62	— 34	1 446	1 453	— 7	Byer i Buskerud og
57	66	— 9	11	15	— 4	21	25	— 4	1 068	1 084	— 16	Telemark
654	478	+176	5	6	— 1	15	10	+ 5	767	565	+ 202	Byer på Sørlandet
1 447	1 099	+348	16	16	—	28	44	— 16	1 618	1 257	+ 361	Stavanger
896	921	— 25	34	57	— 23	32	43	— 11	1 068	1 103	— 35	Bergen
42	71	— 29	760	728	+ 32	45	78	— 33	955	947	+ 8	Andre byer på Vestl.
8	15	— 7	126	206	— 80	8	30	— 22	172	262	— 90	Trondheim
76	74	+ 2	61	79	— 18	844	1 466	—622	1 123	1 749	— 626	Andre byer i Trøndelag
3 572	3 453	+119	1 191	1 390	—199	1 228	2 163	—935	14755	15943	—1188	Byer i Nord-Norge
10890	10653	+237	4 050	4 593	—543	4 426	5 700	—1274	45350	46538	—1188	Alle byer
												Riket <i>The whole country</i>
<i>Females</i>												Bygder <i>Rural districts</i>
404	505	—101	120	244	—124	144	295	—151	7 683	8 599	— 916	Oslo-området
215	257	— 42	172	215	— 43	79	131	— 52	5 858	5 559	+ 299	Hedmark-Oppland
197	269	— 72	53	77	— 24	53	115	— 62	3 323	3 361	— 38	Buskerud-Telemark
173	197	— 24	12	18	— 6	22	64	— 42	1 667	1 755	— 88	Sørlandet
8 086	8 086	—	301	471	—170	234	423	—189	9 849	9 969	— 120	Vestlandet
471	301	+170	2 633	2 633	—	194	277	— 83	3 852	3 568	+ 284	Trøndelag
423	234	+189	277	194	+ 83	2 883	2 883	—	4 188	3 609	+ 579	Nord-Norge
9 969	9 849	+120	3 568	3 852	—284	3 609	4 188	—579	36420	36420	—	Alle bygder
												Byer <i>Towns</i>
493	762	—269	161	232	— 71	289	421	—132	5 735	6 256	— 521	Oslo
71	83	— 12	37	38	— 1	40	62	— 22	2 125	2 153	— 28	Andre byer i Oslo-omr.
36	55	— 19	22	38	— 16	17	25	— 8	970	1 086	— 116	Hedmark-Oppland
64	116	— 52	26	45	— 19	20	74	— 54	1 663	1 860	— 197	Byer i Buskerud og
79	91	— 12	7	14	— 7	17	19	— 2	1 329	1 446	— 117	Telemark
851	695	+156	8	2	+ 6	9	16	— 7	997	818	+ 179	Byer på Sørlandet
2 116	1 957	+159	20	41	— 21	65	94	— 29	2 363	2 231	+ 132	Stavanger
1 603	1 742	—139	64	69	— 5	80	75	+ 5	1 890	2 027	— 137	Bergen
69	92	— 23	988	1 065	— 77	80	147	— 67	1 271	1 401	— 130	Andre byer på Vestl.
11	7	+ 4	268	449	—181	24	51	— 27	351	527	— 176	Trondheim
90	69	+ 21	68	66	+ 2	1 115	1 825	—710	1 441	2 074	— 633	Andre byer i Trøndelag
5 483	5 669	—186	1 669	2 059	—390	1 756	2 809	—1053	20135	21879	—1744	Byer i Nord-Norge
15452	15518	— 66	5 237	5 911	—674	5 365	6 997	—1632	56555	58299	—1744	Alle byer
												Riket <i>The whole country</i>

Tabell XVI. Tallet på innflyttede til og fra byer i de enkelte
Migration movements

Landsdeler Areas	Oslo			Andre byer i Oslo-området			Byer i Hedmark og Oppland			Byer i Buskerud og Telemark		
	Innfl. In- migr.	Utfll. Out- migr.	Diff. Innfl. + Utfll.— Net migr.	Innfl. In- migr.	Utfll. Out- migr.	Diff. Innfl. + Utfll.— Net migr.	Innfl. In- migr.	Utfll. Out- migr.	Diff. Innfl. + Utfll.— Net migr.	Innfl. In- migr.	Utfll. Out- migr.	Diff. Innfl. + Utfll.— Net migr.
Bygder <i>Rural districts</i>												Menn
Oslo-området	2 486	2 763	— 277	1 420	1 488	— 68	73	62	+ 11	285	376	— 91
Hedmark-Oppland . . .	959	496	+ 463	104	49	+ 55	437	423	+ 14	64	50	+ 14
Buskerud-Telemark . .	470	330	+ 140	99	81	+ 18	7	12	— 5	879	886	— 7
Sørlandet	128	96	+ 32	36	24	+ 12	3	5	— 2	47	38	+ 9
Vestlandet	502	259	+ 243	107	63	+ 44	31	26	+ 5	89	44	+ 45
Trøndelag	188	107	+ 81	49	30	+ 19	19	17	+ 2	27	24	+ 3
Nord-Norge	310	153	+ 157	77	47	+ 30	18	7	+ 11	62	28	+ 34
Alle bygder	5 043	4 204	+ 839	1 892	1 782	+ 110	588	552	+ 36	1 453	1 446	+ 7
Byer <i>Towns</i>												
Oslo	—	—	—	237	317	— 80	58	88	— 30	152	179	— 27
Andre byer i Oslo-omr.	317	237	+ 80	156	156	—	16	16	—	53	57	— 4
Hedmark-Oppland . . .	88	58	+ 30	16	16	—	8	8	—	7	8	— 1
Byer i Buskerud og Telemark	179	152	+ 27	57	53	+ 4	8	7	+ 1	121	121	—
Byer på Sørlandet . . .	125	87	+ 38	43	31	+ 12	3	7	— 4	32	25	+ 7
Stavanger	64	42	+ 22	9	10	— 1	2	3	— 1	9	8	+ 1
Bergen	139	79	+ 60	43	19	+ 24	2	4	— 2	15	18	— 3
Andre byer på Vestl.	92	85	+ 7	18	17	+ 1	3	3	—	4	11	— 7
Trondheim	111	57	+ 54	20	13	+ 7	8	3	+ 5	11	15	— 4
Andre byer i Trøndelag	26	17	+ 9	6	5	+ 1	6	—	+ 6	2	1	+ 1
Byer i Nord-Norge . . .	129	127	+ 2	36	26	+ 10	10	10	—	19	17	+ 2
Alle byer	1 270	941	+ 329	641	663	— 22	124	149	— 25	425	460	— 35
Riket <i>The whole country</i>	6 313	5 145	+ 1168	2 533	2 445	+ 88	712	701	+ 11	1 878	1 906	— 28
Bygder <i>Rural districts</i>												Kvinner
Oslo-området	2 882	3 305	— 423	1 692	1 767	— 75	77	76	+ 1	347	448	— 101
Hedmark-Oppland . . .	1 152	821	+ 331	107	66	+ 41	870	795	+ 75	78	60	+ 18
Buskerud-Telemark . .	608	501	+ 107	131	111	+ 20	15	19	— 4	1 144	1 014	+ 130
Sørlandet	199	165	+ 34	40	33	+ 7	6	5	+ 1	56	31	+ 25
Vestlandet	762	493	+ 269	83	71	+ 12	55	36	+ 19	116	64	+ 52
Trøndelag	232	161	+ 71	38	37	+ 1	38	22	+ 16	45	26	+ 19
Nord-Norge	421	289	+ 132	62	40	+ 22	25	17	+ 8	74	20	+ 54
Alle bygder	6 256	5 735	+ 521	2 153	2 125	+ 28	1 086	970	+ 116	1 860	1 663	+ 197
Byer <i>Towns</i>												
Oslo	—	—	—	317	407	— 90	85	136	— 51	238	274	— 36
Andre byer i Oslo-omr.	407	317	+ 90	189	189	—	19	24	— 5	68	81	— 13
Hedmark-Oppland . . .	136	85	+ 51	24	19	+ 5	14	14	—	14	14	—
Byer i Buskerud og Telemark	274	238	+ 36	81	68	+ 13	14	14	—	171	171	—
Byer på Sørlandet . . .	189	135	+ 54	30	32	— 2	4	10	— 6	43	31	+ 12
Stavanger	73	54	+ 19	13	16	— 3	5	7	— 2	12	15	— 3
Bergen	220	131	+ 89	40	24	+ 16	3	9	— 6	17	16	+ 1
Andre byer på Vestl.	178	151	+ 27	22	18	+ 4	14	4	+ 10	13	22	— 9
Trondheim	155	85	+ 70	16	12	+ 4	9	5	+ 4	21	17	+ 4
Andre byer i Trøndelag	43	19	+ 24	6	4	+ 2	2	2	—	11	3	+ 8
Byer i Nord-Norge . . .	186	185	+ 1	24	18	+ 6	11	11	—	29	15	+ 14
Alle byer	1 861	1 400	+ 461	762	807	— 45	180	236	— 56	637	659	— 22
Riket <i>The whole country</i>	8 117	7 135	+ 982	2 915	2 932	— 17	1 266	1 206	+ 60	2 497	2 322	+ 175

landsdeler etter utflytnings- og innflytningsområde.

in the towns.

Byer på Sørlandet			Stavanger			Bergen			Andre byer på Vestlandet			Landsdeler Areas
Innfl. In- migr.	Utfll. Out- migr.	Diff. Innfl. + Utfll.— Net migr.	Innfl. In- migr.	Utfll. Out- migr.	Diff. Innfl. + Utfll.— Net migr.	Innfl. In- migr.	Utfll. Out- migr.	Diff. Innfl. + Utfll.— Net migr.	Innfl. In- migr.	Utfll. Out- migr.	Diff. Innfl. + Utfll.— Net migr.	
<i>Males</i>												Bygder <i>Rural districts</i>
46	80	— 34	31	38	— 7	58	74	— 16	33	53	— 20	Oslo-området
18	15	+ 3	8	12	— 4	14	16	— 2	23	20	+ 3	Hedmark-Oppland
57	29	+ 28	14	13	+ 1	11	19	— 8	15	11	+ 4	Buskerud-Telemark
857	855	+ 2	18	30	— 12	15	18	— 3	11	22	— 11	Sørlandet
66	57	+ 9	478	654	— 176	1 099	1 447	— 348	921	896	+ 25	Vestlandet
15	11	+ 4	6	5	+ 1	16	16	—	57	34	+ 23	Trøndelag
25	21	+ 4	10	15	— 5	44	28	+ 16	43	32	+ 11	Nord-Norge
1 084	1 068	+ 16	565	767	— 202	1 257	1 618	— 361	1 103	1 068	+ 35	Alle bygder
												Byer <i>Towns</i>
87	125	— 38	42	64	— 22	79	139	— 60	85	92	— 7	Oslo
31	43	— 12	10	9	+ 1	19	43	— 24	17	18	— 1	Andre byer i Oslo-omr.
7	3	+ 4	3	2	+ 1	4	2	+ 2	3	3	—	Hedmark-Oppland
25	32	— 7	8	9	— 1	18	15	+ 3	11	4	+ 7	Byer i Buskerud og
80	80	—	21	15	+ 6	10	9	+ 1	24	22	+ 2	Telemark
15	21	— 6	—	—	—	21	21	—	17	42	— 25	Byer på Sørlandet
9	10	— 1	21	21	—	—	—	—	31	24	+ 7	Stavanger
22	24	— 2	42	17	+ 25	24	31	— 7	43	43	—	Bergen
4	4	—	6	3	+ 3	14	15	— 1	15	17	— 2	Andre byer på Vestl.
—	1	— 1	3	1	+ 2	3	4	— 1	7	5	+ 2	Trondheim
14	11	+ 3	6	4	+ 2	16	28	— 12	21	26	— 5	Andre byer i Trøndelag
294	354	— 60	162	145	+ 17	208	307	— 99	274	296	— 22	Byer i Nord-Norge
1 378	1 422	— 44	727	912	— 185	1 465	1 925	— 460	1 377	1 364	+ 13	Alle byer
												Riket <i>The whole country</i>
<i>Females</i>												Bygder <i>Rural districts</i>
54	69	— 15	44	49	— 5	65	91	— 26	68	72	— 4	Oslo-området
13	22	— 9	6	13	— 7	22	24	— 2	31	23	+ 8	Hedmark-Oppland
65	48	+ 17	23	20	+ 3	31	29	+ 2	21	24	— 3	Buskerud-Telemark
1 190	1 087	+ 103	32	47	— 15	21	18	+ 3	21	24	— 3	Sørlandet
91	79	+ 12	695	851	— 156	1 957	2 116	— 159	1 742	1 603	+ 139	Vestlandet
14	7	+ 7	2	8	— 6	41	20	+ 21	69	64	+ 5	Trøndelag
19	17	+ 2	16	9	+ 7	94	65	+ 29	75	80	— 5	Nord-Norge
1 446	1 329	+ 117	818	997	— 179	2 231	2 363	— 132	2 027	1 890	+ 137	Alle bygder
												Byer <i>Towns</i>
135	189	— 54	54	73	— 19	131	220	— 89	151	178	— 27	Oslo
32	30	+ 2	16	13	+ 3	24	40	— 16	18	22	— 4	Andre byer i Oslo-omr.
10	4	+ 6	7	5	+ 2	9	3	+ 6	4	14	— 10	Hedmark-Oppland
31	43	— 12	15	12	+ 3	16	17	— 1	22	13	+ 9	Byer i Buskerud og
125	125	—	18	21	— 3	18	17	+ 1	24	31	— 7	Telemark
21	18	+ 3	—	—	—	36	37	— 1	51	59	— 8	Byer på Sørlandet
17	18	— 1	37	36	+ 1	—	—	—	63	73	— 10	Stavanger
31	24	+ 7	59	51	+ 8	73	63	+ 10	63	63	—	Bergen
6	3	+ 3	6	4	+ 2	24	14	+ 10	23	23	—	Andre byer på Vestl.
3	2	+ 1	7	—	+ 7	3	7	— 4	6	8	— 2	Trondheim
15	20	— 5	8	4	+ 4	30	24	+ 6	32	21	+ 11	Andre byer i Trøndelag
426	476	— 50	227	219	+ 8	364	442	— 78	457	505	— 48	Byer i Nord-Norge
1 872	1 805	+ 67	1 045	1 216	— 171	2 595	2 805	— 210	2 484	2 395	+ 89	Alle byer
												Riket <i>The whole country</i>

Tabell XVI (forts.). Tallet på innflyttede til og fra byer i de enkelte landsdeler etter utflytnings- og innflytningsområde.

Landsdeler Areas	Trondheim			Andre byer i Trøndelag			Byer i Nord-Norge			Alle byer		
	Innfl. In- migr.	Utfll. Out- migr.	Diff. Innfl. + Utfll.— Net migr.	Innfl. In- migr.	Utfll. Out- migr.	Diff. Innfl. + Utfll.— Net migr.	Innfl. In- migr.	Utfll. Out- migr.	Diff. Innfl. + Utfll.— Net migr.	Innfl. In- migr.	Utfll. Out- migr.	Diff. Innfl. + Utfll.— Net migr.
Menn <i>Males</i>												
Bygder. <i>Rural districts</i>												
Oslo-området	24	50	— 26	4	11	— 7	68	86	— 18	4 528	5 081	— 553
Hedmark—Oppland . . .	27	30	— 3	4	8	— 4	34	30	+ 4	1 692	1 149	+ 543
Buskerud—Telemark . . .	13	10	+ 3	2	10	— 8	14	17	— 3	1 581	1 418	+ 163
Sørlandet	6	18	— 12	1	1	—	14	9	+ 5	1 136	1 116	+ 20
Vestlandet	71	42	+ 29	15	8	+ 7	74	76	— 2	3 453	3 572	— 119
Trøndelag	728	760	— 32	206	126	+ 80	79	61	+ 18	1 390	1 191	+ 199
Nord-Norge	78	45	+ 33	30	8	+ 22	1 466	844	+ 622	2 163	1 228	+ 935
Alle bygder	947	955	— 8	262	172	+ 90	1 749	1 123	+ 626	15 943	14 755	+ 1188
Byer. <i>Towns</i>												
Oslo	57	111	— 54	17	26	— 9	127	129	— 2	941	1 270	— 329
Andre byer i Oslo-omr.	13	20	— 7	5	6	— 1	26	36	— 10	663	641	+ 22
Hedmark—Oppland . . .	3	8	— 5	—	6	— 6	10	10	—	149	124	+ 25
Byer i Buskerud og Telemark	15	11	+ 4	1	2	— 1	17	19	— 2	460	425	+ 35
Byer på Sørlandet	4	4	—	1	—	+ 1	11	14	— 3	354	294	+ 60
Stavanger	3	6	— 3	1	3	— 2	4	6	— 2	145	162	— 17
Bergen	15	14	+ 1	4	3	+ 1	28	16	+ 12	307	208	+ 99
Andre byer på Vestl. Trondheim	17	15	+ 2	5	7	— 2	26	21	+ 5	296	274	+ 22
Andre byer i Trøndelag	—	—	—	11	15	— 4	51	26	+ 25	251	168	+ 83
Andre byer i Trøndelag	15	11	+ 4	1	1	—	5	9	— 4	74	55	+ 19
Byer i Nord-Norge . . .	26	51	— 25	9	5	+ 4	142	142	—	428	447	— 19
Alle byer	168	251	— 83	55	74	— 19	447	428	+ 19	4 068	4 068	—
Riket <i>The whole country</i>	1 115	1 206	— 91	317	246	+ 71	2 196	1 551	+ 645	20 011	18 823	+ 1188
Kvinner <i>Females</i>												
Bygder. <i>Rural districts</i>												
Oslo-området	32	60	— 28	6	21	— 15	71	117	— 46	5 338	6 075	— 737
Hedmark—Oppland . . .	44	36	+ 8	9	16	— 7	17	30	— 13	2 349	1 906	+ 443
Buskerud—Telemark . . .	14	17	— 3	3	9	— 6	18	17	+ 1	2 073	1 809	+ 264
Sørlandet	7	21	— 14	2	2	—	8	4	+ 4	1 582	1 437	+ 145
Vestlandet	92	69	+ 23	7	11	— 4	69	90	— 21	5 669	5 483	+ 186
Trøndelag	1 065	988	+ 77	449	268	+ 181	66	68	— 2	2 059	1 669	+ 390
Nord-Norge	147	80	+ 67	51	24	+ 27	1 825	1 115	+ 710	2 809	1 756	+ 1053
Alle bygder	1 401	1 271	+ 130	527	351	+ 176	2 074	1 441	+ 633	21 879	20 135	+ 1744
Byer. <i>Towns</i>												
Oslo	85	155	— 70	19	43	— 24	185	186	— 1	1 400	1 861	— 461
Andre byer i Oslo-omr.	12	16	— 4	4	6	— 2	18	24	— 6	807	762	+ 45
Hedmark—Oppland . . .	5	9	— 4	2	2	—	11	11	—	236	180	+ 56
Byer i Buskerud og Telemark	17	21	— 4	3	11	— 8	15	29	— 14	659	637	+ 22
Byer på Sørlandet	3	6	— 3	2	3	— 1	20	15	+ 5	476	426	+ 50
Stavanger	4	6	— 2	—	7	— 7	4	8	— 4	219	227	— 8
Bergen	14	24	— 10	7	3	+ 4	24	30	— 6	442	364	+ 78
Andre byer på Vestl. Trondheim	23	23	—	8	6	+ 2	21	32	— 11	505	457	+ 48
Andre byer i Trøndelag	—	—	—	12	28	— 16	56	38	+ 18	328	229	+ 99
Andre byer i Trøndelag	28	12	+ 16	16	16	—	7	12	— 5	132	85	+ 47
Byer i Nord-Norge . . .	38	56	— 18	12	7	+ 5	162	162	—	547	523	+ 24
Alle byer	229	328	— 99	85	132	— 47	523	547	— 24	5 751	5 751	—
Riket <i>The whole country</i>	1 630	1 599	+ 31	612	483	+ 129	2 597	1 988	+ 609	27 630	25 886	+ 1744

Norges offisielle statistikk, rekke XI

Norway's Official Statistics, series XI

Rekke XI

Trykt 1956 (forts.)

- Nr. 226 Telegrafverket 1954—55 *Télégraphes et téléphones de l'Etat*
- 227 Norges postverk 1955 *Statistique postale*
- 228 Folkemengden i herreder og byer 1. januar 1955 *Population in rural districts and towns*
- 229 Sunnhetsstilstanden og medisinalforholdene 1953 *Medical statistical report*
- 230 Skattestatistikk 1954—55 *Tax statistics*
- 231 Norges handel 1954 Del II *Foreign trade of Norway Part II*
- 232 Norges bergverksdrift 1954 *Norway's mining industry*
- 233 Folkemengdens bevegelse 1953 *Vital statistics and migration statistics*

Statistisk Sentralbyrå utgir dessuten skriftserien Samfunnsøkonomiske studier og følgende månedshfter: *The Central Bureau of Statistics also publishes the series «Samfunnsøkonomiske studier» and the following monthly bulletins:*

Statistiske meldinger *Monthly bulletin of statistics*

Månedsoppgaver over vareomsetningen med utlandet *Monthly bulletin of external trade*

Abonnement på begge disse månedshfter tegnes i Statistisk Sentralbyrå. Pris pr. år kr. 10,00, pr. nr. kr. 1,00. *For subscription of the bulletins please write to the Central Bureau of Statistics, Oslo.*

Av følgende publikasjoner er Byråets beholdning meget knapp, og en er takknemlig for å få overlatt enkelte eksemplarer:

Statistisk årbok, alle årganger til og med 1943—45, dessuten 1950.

Norges handel, alle årganger til og med 1918, dessuten 1920—23, 1927—30 og 1934—39.

Norges industri, 1895—1929, 1932—39, 1948 og 1949.

Publikasjonen utgis i kommisjon hos
H. Aschehoug & Co., Oslo, og er til salgs hos alle bokhandlere.
Pris kr. 2,50 + oms.avgift.

Grøndahl & Sønns Boktrykkeri, Oslo.