

NOREGS OFFISIELLE STATISTIKK XI. 198



TELEGRAFVERKET

1953 — 1954

Statistique des télégraphes et des téléphones de la Norvège
L'exercice 1953—1954

TELEGRAFSTYRET

OSLO 1955

NOREGS OFFISIELLE STATISTIKK XI. 198



TELEGRAFVERKET

1953 — 1954

Statistique des télégraphes et des téléphones de la Norvège
L'exercice 1953—1954

TELEGRAFSTYRET
L'ADMINISTRATION DES TÉLÉCOMMUNICATIONS
OSLO 1955

Utkomen før:

For åra 1884—1898, sjå Norges Offisielle Statistikk, rekkje III seinast nr. 318, 1899—1905 IV seinast nr. 129, 1905—1912 V seinast nr. 191, 1912—1919 VI seinast nr. 187, 1919—1925 VII seinast nr. 190, 1925—1931 VIII seinast nr. 184, 1931—1939 IX seinast nr. 190.

Telegrafverket 1939—1940 X nr. 13, 1940—1941 X nr. 46, 1941—1942 X nr. 61, 1942—1943 X nr. 74, 1943—1944 X nr. 94, 1944—1945 X nr. 120, 1945—1946 X nr. 140, 1946—1947 X nr. 184, 1947—1948 XI nr. 4, 1948—1949 XI nr. 37, 1949—1950 XI nr. 61, 1950—1951 XI nr. 93, 1951—1952 XI nr. 136, 1952—1953 XI nr. 159.

Innhald.

	Side		Side
Noregs telekommunikasjonar.		VII. Økonomi	48*
Innleiing	5*	Inntekter og utgifter i bud-	
A. Melding frå Telegrafstyret for bud-		sjettåret	49*
sjettåret 1953—54.		Telegrafverkets kapital	56*
I. Administrasjon	7*	Anleggskapitalen	56*
Organisasjon	7*	Rentepiktig kapital	57*
Ymse administrative tiltak	7*	Anleggsverksemda	58*
II. Personalet	8*	VIII. Samla oversyn over telegraf og	
Løn og arbeidsvilkår	8*	telefon i Noreg	61*
Sysselsette personar	8*	B. Tabellar vedkomande Telegrafverkets	
Undervisningsverksemda	14*	drift 1953—54.	
Ymse sosiale stønader og vel-		Tab. 1 a, b, c, d. Samla økonomisk	
ferdstiltak	15*	driftsoversyn	2
III. Stasjonsbygningar	16*	» 2. Økonomisk oversyn over	
Nye hus og kjøp av grunn ..	16*	abonntanlegga	58
Større vølings- og oppnyings-		» 3. Liner, apparat, trådlengd og	
arbeid	21*	samtaler ved abonn.anlegga	62
IV. Stasjonar, stasjonsutstyr og sam-		» 4a. Geografisk oversyn over tele-	
band	21*	gramtrafikken med utlandet	
Telegraf og telex	22*	(Terminal)	84
Telefon	23*	» 4b. Geografisk oversyn over tele-	
Linesamband	28*	gramtrafikken med utlan-	
Lineruter	28*	det (Transitt)	89
Tråd	28*	» 4c. Telex (abonntfjernskrivar)	
Samband i bruk	30*	trafikken med utlandet	90
Skade på linettet	31*	» 5. Telegramtrafikken med utlan-	
Nye anlegg	31*	det over dei ymse vegane ..	91
V. Radio	33*	» 6a. Telegramtrafikken månadsvis	97
Kystradiostasjonar	34*	» 6b. Telefontrafikken månadsvis	97
Faste radiosamband	35*	» 7a. Telefontrafikken med utlan-	
Radiostasjonane på Svalbard ..	35*	det. Vegar	98
Radiostasjonar som Meteorolo-		» 7b. Telefontrafikken med utlan-	
gisk Institutt driv	36*	det. Land	102
Bakkestasjonar	36*	» 8. Trafikken ved telegraf- og	
Radiostasjonar om bord i skip og		rikstelefonstasjonane	108
fly	37*	» 9a. Trafikken ved kystradiosta-	
Kringkastinga	37*	sjonane	118
VI. Trafikk, takstar og trafikkin-		» 9b. Trafikk ved bakkestasjonane	120
tekter	38*	» 10a, b, c og d. Tenestemennene i	
Telegraf og telex	38*	Telegrafverket	122
Rikstelefon	41*	» 11. Personale og arbeidsytning ved	
Lokaltelefon	44*	stasjonane	132
Telegrafverkets abonntanlegg	44*	» 12. Sjukedagar per tenestemann	
Tilknytingsnetta	46*	ved dei ymse arbeidsgreiner	144
Private telefonselskap	47*	» 13a. Stasjonsutstyr og tilkn. tele-	
VII. Økonomi		fonapparat	146
Inntekter og utgifter i bud-		» 13b. Radioutstyr ved stasjonane .	152
sjettåret		» 13c. Radioutstyr ved bakkesta-	
Telegrafverkets kapital		sjonane	153
Anleggskapitalen		» 14. Trafikk, inntekter og utgifter	
Rentepiktig kapital		fylkesvis	154
Anleggsverksemda		» 15. Trafikken på dei viktigare	
VIII. Samla oversyn over telegraf og		rikstelefonambanda	155
telefon i Noreg		» 16. Oversyn over Telegrafverket	
		frå 1855 til 1953—54	166
		» 17. Statistikk for 1952 for ymse	
		land	168

Table des matières.

	Page		Page
Les télécommunications de la Norvège. Préface.	5*	VII. Gestion financière	48*
A. Rapport du Directeur Général sur l'exercice 1953—54.		Recettes et dépenses	49*
I. Administration	7*	Capitaux engagés	56*
Organisation	7*	Capitaux de premier établissement	56*
Quelques décisions administratives importantes	7*	Capitaux productifs d'intérêts au Trésor public	57*
II. Personnel	8*	Travaux neufs	58*
Rémunération et conditions de travail	8*	VIII. Aperçu sur l'ensemble des réseaux télégraphiques et téléphoniques	61*
Effectif	8*		
L'instruction professionnelle	14*	B. Tableaux relatifs à l'exploitation 1953—54.	
Caisse de secours etc.	15*	Tab. 1 a. b. c. d. Recettes et dépenses d'exploitation	2
III. Bâtiments	16*	» 2. Recettes et dépenses des réseaux d'abonnés	58
Nouvelles constructions et achats de terrains	16*	» 3. Lignes, postes d'abonné etc. des réseaux d'abonnés.	62
Réparations et renouvellements importants	21*	» 4a. Trafic télégraphique avec l'étranger (Trafic terminal)	84
IV. Bureaux, installations et circuits.	21*	» 4b. Trafic télégraphique international de transit	89
Service télégraphique. Telex	22*	» 4c. Trafic telex avec l'étranger	90
Service téléphonique	23*	» 5. Trafic télégraphique avec l'étranger (Voies)	91
Lignes	28*	» 6a. Trafic télégraphique par mois	97
Parcours des lignes	28*	» 6b. Trafic téléphonique par mois	97
Longueur des fils	28*	» 7a. Trafic téléphonique avec l'étranger (Voies)	98
Nombre et nature des circuits en exploitation	30*	» 7b. Trafic téléphonique avec l'étranger (Pays)	102
Avarie dans les réseaux	31*	» 8. Trafic écoulé par les bureaux télégraphiques et téléphoniques	108
Travaux neufs achevés	31*	» 9a. Trafic écoulé par les stations côtières	118
V. Radio	33*	» 9b. Trafic écoulé par les stations aéronautiques	120
Stations côtières	34*	» 10a, b, c, d. Personnel	122
Liaisons radio fixes	35*	» 11. Personnel des bureaux et rendement	132
Stations radioélectriques à Svalbard	35*	» 12. Absence pour cause de maladie	144
Stations appartenant au service météorologique	36*	» 13a. Equipement des bureaux et postes d'abonné	146
Stations aéronautiques	36*	» 13b. Equipement radioélectrique dans les bureaux	152
Stations de navire et d'aéronef	37*	» 13c. Installations radioélectriques des stations aéronautiques	153
Radiodiffusion	37*	» 14. Trafic, recettes et dépenses par département	154
VI. Trafic, taxes et recettes.	38*	» 15. Trafic sur les circuits téléphoniques interurbains	155
Trafic télégraphique Telex	38*	» 16. Développement depuis 1855	166
Trafic téléphonique interurbain	41*	» 17. Tableau récapitulatif des statistiques d'autres pays. Année 1952	168
Réseaux d'abonnés.	44*		
Réseaux de l'Etat	44*		
Abonnés raccordés aux bureaux du réseau interurbain	46*		
Compagnies téléphoniques concessionnaires	47*		

Noregs telekommunikasjonar.

Etter lov frå 29. april 1899 har staten monopol på å byggja og driva telekommunikasjonar. I samsvar med denne lova er bygging og drift av telefon og telegraf administrert av Telegrafstyret som høyrer inn under Samferdselsdepartementet.

Drifta av det ålmenne telegraf- og langlinetelefonnettet ligg under Telegrafstyret. Like eins er det og med storparten av lokaltelefonen. Som eit unnatak blir lokaltelefonen på einskilde stader driven av private selskap som har konsesjon frå Telegrafstyret. Desse selskapa midlar også telegram for ålmenta. Etter avtale midlar også N.S.B. telegram for ålmenta over det telefonnettet som jarnvegen sjølv driv for å tryggja togferdsla.

Telegrafstyret byggjer og driv kystradiostasjonane til å tryggja skipsfarten og midla telefon- og telegramtrafikk med skip i sjøen. Bygging og drift av radioteknisk navigasjonsutstyr for skipsfarten tek fyrvesenet hand om. Fyrvesenet byggjer og driv sjølv mindre radiotelefonstasjonar på fyra.

Til det ålmenne telekommunikasjonsnettet som Telegrafverket driv høyrer også radiostasjonane, unnateki dei radiostasjonane i Ishavet som Meteorologisk Institutt driv av omsyn til vervarslingstenesta.

Radiotenesta om bord i norske skip blir teken hand om av private selskap etter konsesjon frå Telegrafstyret. Det same gjeld også mindre radiostasjonar i land og landmobile stasjonar som berre midlar telegram og telefonsamtaler mellom visse stasjonar som går inn under dei einskilde konsesjonane.

For Luftfartsdirektoratet byggjer og driv Telegrafstyret bakkestasjonane og anna radioteknisk utstyr til trygging av luftferdsla.

Telegrafstyret byggjer og driv alle kringkastarane for Norsk Rikskringkasting.

Telegrafverkets administrative oppbygging.

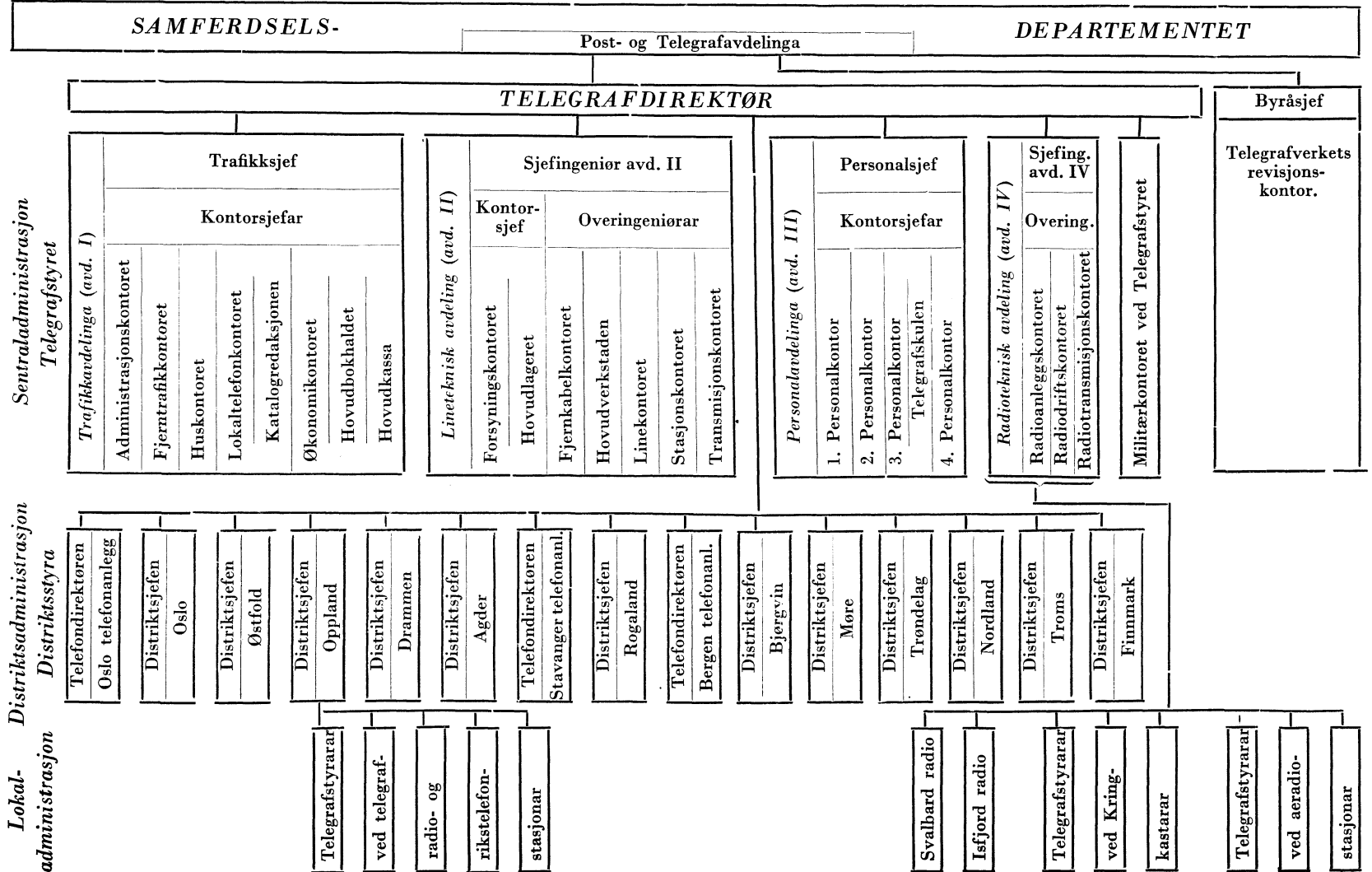

A. Melding frå Telegrafstyret for budsjettåret 1953—54.

I. Administrasjon

Organisasjon.

Telegrafverkets administrasjon deler seg i tre: sentraladministrasjonen, distriktsadministrasjonen og lokaladministrasjonen. Beinveges under telegrafdirektøren som er den høgste administrative leiaren, høyrer dei fire fagsjefane i Telegrafstyret (sentraladministrasjonen), telefondirektørane for Bergen, Oslo og Stavanger telefonanlegg og 12 distriktsjefar. Dei siste er sjefar for kvar sin distriktsadministrasjon. Under distriktsadministrasjonen høyrer dei einskilde telegrafstyrarane som til regel har fleire stasjonar under seg (ein kontrollkrins). Beinveges under Telegrafstyret ligg likevel telegrafstyrarane ved kringkastingstasjonar og bakkestasjonar, dessutan styrarane ved Svalbard radio og Isfjord radio.

Da budsjettåret enda var det telegrafstyrarar ved

129 vanlege telegraf- og rikstelefonstasjonar

1 forsterkarstasjon

2 sjølvstendige telefonanlegg

14 sjølvstendige radiostasjonar

13 kringkastarar

20 bakkestasjonar

1 radiofyr.

I budsjettåret blei det gjort desse brigde i den administrative oppdelinga:

I samsvar med stortingsvedtak 8. juni 1953 blei anleggs- og driftskontoret i Radfoteknisk avdeling i Telegrafstyret frå 1. juli 1953 delt i to kontor: radioanleggskontoret og radiodriftskontoret. Frå same dag blei det skipa eit nytt kontor i Personalavdelinga i Telegrafstyret — 1. personalkontor — som skal arbeida med personalspørsmål vedkomande stasjonshaldspersonalet.

Frå 1. januar 1954 er Fauske og Rognan kontrollkrinsar slegne saman til ein kontrollkrins med Fauske som kontrollstasjon.

Kontrollstasjonen i Glomfjord blei 10. mai 1954 flytta til Ørnes.

Ymse administrative tiltak.

Stortinget nemnde 23. mars 1954 opp desse som skjønsmenn ved verdsetjing av private telefonanlegg som blir løyste inn etter lov 29. april 1899:

1. Gardbrukar Emil Mona, Snåsa.

2. Høgsterettsadvokat T. Gudde, Trondheim.

3. Direktør Jac. B. Eide, Bergen.

Varamenn:

1. Ingeniør Knut Lorentzen, Bergen.

2. Ingeniør J. C. Nickelsen, Høvik.

Oppnemninga gjeld for tida 1. april 1954—31. mars 1957.

Ved kgl. res. 2. april 1954 ratifiserte Noreg den internasjonale fjernmeldingskonvensjonen som blei underskriven i Buenos Aires 22. desember 1952.

Telegrafstyret har i budsjettåret vori representert ved fleire internasjonale møte.

Til plenarforsamlinga i den internasjonale rådgjevande komitéen for radio (CCIR) i London 3. september—7. oktober 1953 møtte overingeniør N. J. Søberg og avdelingsingeniør P. Mortensen som representantar for Noreg.

I tida 1.—31. oktober 1953 var det møte i fleire studiekommisjonar i den internasjonale rådgjevande komitéen for telefoni (CCIF) i Genève. Avdelingsingeniør Olav Nystog møtte som norsk representant.

På eit møte mellom representantar for Danmark, Finland, Island, Noreg og Sverige i Oslo 16.—18. november 1953 blei det drøfta korleis oppmodinga frå Det nordiske rådet om meir einsarta telefon- og telegramtakstar innan og mellom dei nordiske landa kan gjennomførast i praksis. Frå norsk side møtte trafikksjef Leif Larsen, kontorsjef Andreas Strand og sekretær P. Rabbås.

På eit møte i København 23.—24. november 1953, der fjernvalekspedisjon av telefontrafikk innan dei nordiske landa blei drøfta, møtte frå Noreg overingeniørane E. Jarheim og T. Dovland og sekretær P. Rabbås.

I dagane 11. og 12. februar 1954 blei det i Stockholm haldi møte mellom representantar for Danmark, Finland, Noreg og Sverige der administrasjonane blei samde om kva stode dei skulle ta til oppmodinga frå Det nordiske rådet om meir einsarta telefon- og telegramtakstar. Frå Noreg møtte telegrafdirektør Sv. Rynning-Tønnesen, trafikksjef Leif Larsen og sekretær P. Rabbås.

På møte i Genève 17.—29. mai 1954 i studiekommisjonar i den internasjonale rådgjevande komitéen for telefoni (CCIF) der spørsmål om internasjonal fjernvalekspedisjon av telefontrafikk blei drøfta, møtte avdelingsingeniør O. Nystog og sekretær P. Rabbås som norske representantar.

Overingeniør Chr. Nome, Telegrafstyret, var med på møte i Montreal 9. mars—15. april 1954 i kommunikasjonskomitéen i Den internasjonale sivile luftfartskommisjon (ICAO) der telekommunikasjons- og radionavigasjonsproblem for luftfarten blei drøfta.

II. Personalet.

Løn og arbeidsvilkår.

4. juli 1953 vedtok Stortinget nytt lønsregulativ for stasjonsholdarar og landstelefonistar. Regulativet gjeld frå 1. april 1953.

Med vedtak 13. juli 1953 fastsette Stortinget lønsvilkåra for nokre tenestemenn og skipa to nye lønsklasser — 3b og 4b.

Etter framlegg for Finansdepartementet blei minsteløna for regulære reservefunksjonærar auka til kr. 250,— for månaden. Denne auken gjeld frå 1. juli 1953.

I rundskriv 1. august 1953 gav Statens Pensjonskasse etter framlegg for Sosialdepartementet reglar om overføring av medlemmer mellom Statens Pensjonskasse og Pensjonstrygda for statens arbeidarar.

Med rundskriv 23. oktober 1953 fastsette Telegrafstyret reglar for plasing av handverkarar og fagarbeidarar i lønsklasse 4b. Desse reglane var på førehand godkjende av Finansdepartementet og organisasjonen til arbeidarane (NTTF).

Med rundskriv 3. desember 1953 kunngjorde Telegrafstyret nye reglar for fastsetjing av tevlingsansiennitet. Reglane kom i stand etter drøfting mellom organisasjonane og Telegrafstyret og blei vedtekne på eit møte hos Telegrafdirektøren 7. november 1953.

Etter drøfting med organisasjonane har Finansdepartementet med atterhald om godkjenning av Stortinget, fastsett poenggrenser for plasing av telegrafstyrarane i lønsregulativet.

Reglane for skyss- og kostgodtgjersle for offentlege tenestemenn blei noko brigrda ved kgl. res. 21. mai 1954. Dei nye reglane gjeld frå 1. juli 1954.

Sysselsette personar.

	30. juni 1954				30. juni 1953
	Telegrafverkets egne stasjonar og anlegg	Kringkasterane	Bakkestasjonane	I alt	
Fast tilsette og konstituerte tenestemenn	7854	82	128	8064	7910
Regulativlønnte, ikkje faste	1762	—	96	1858	1793
Tariffilønte i stadig arbeid	2154	—	1	2155	2169
Personale på stasj.haldsregulativet	4027	—	—	4027	3807
Kontrakt- og takstpartlønnt personale ..	310 ¹	—	—	310	546
I alt	16107	82	225	16414	16225

I dette oversynet har ein også teki med faste tenestemenn som var permitterte utan løn da budsjettåret enda.

¹ Av dei 58 med løn frå private tfn.selskap.

Fast tilsette og konstituerte tenestemenn	Kontorpersonale i sentr. og distr.adm.	Kontor- og eksped.personale ved stasjonane	Teknikarar, mon-tørar o. m.	Bod. bejentar o. m.	Til saman	
					30. juni 1954	30. juni 1953
Telegrafstyret	322	—	30	15	367	365
Av desse med lønsref. frå NRK	(13)	—	—	(1)	(14)	(16)
Revisjonskontoret	27	—	—	1	28	30
Bygningane	—	—	8	7	15	15
Fjernkabelavdelinga ¹	—	—	59	—	59	52
Hovudlageret ¹	—	—	—	27	27	24
Hovudverkstaden ¹	—	—	51	2	53	54
Impregneringsverket	—	2	35	—	37	37
Sjøkabeltilsynet	—	5	6	—	11	12
Telegrafskulen	—	2	—	—	2	2
Verkslækjarkontoret	—	4	—	—	4	4
Masteanlegga	—	—	3	—	3	3

Fast tilsette og konstituerte tenestemenn	Kontor- personale i sentr. og distr.adm.	Kontor- og eksped. per- sonale ved stasjonane	Teknika- rar, mon- terar o.m.	Bod, betjentar o. m.	Til saman 30. juni 1954	30. juni 1953
	Telegrafmessia, Oslo	—	1	6	1	8
Distriktstyra	114	—	149	1	264	252
Telegraf- og rikstfn.stasj.	—	24576	1984	3416	6976	6836
Kringkastinga	—	51	27	4	82	87
Bakkestasjonane	—	114	14	—	128	129
	463	4755	2372	474	8064	7910
Av desse permitterte utan løn	13	177	11	4	205	237
<i>Fast tilsette og konstituerte tenestemenn i teneste</i>	<i>450</i>	<i>4578</i>	<i>2361</i>	<i>470</i>	<i>7859</i>	<i>7673</i>
Løyvde postar					8867	8714
Av desse ledige					803	804

¹⁾ Kontorpersonalet rekna med under Telegrafstyret. ²⁾ Av desse gjorde 5 mellombels teneste ved distriktstyra og 11 i Telegrafstyret ³⁾ Av desse gjorde 2 bod mellombels teneste i Telegrafstyret.

Regulativlønte, ikkje fast tilsette	Tek- nikar- reservar	Regulære				Irregu- lære reservar	Til saman 30. juni 1954	30. juni 1953
		Eksp- reservar	Radio- reservar	Tgf.- reservar	Tfn.- reservar			
Telegrafstyret	—	—	—	5	5	—	10	4
—»— (mellombels ing.)	—	—	—	—	—	—	3	—
Revisjonskontoret	—	—	—	—	—	—	—	—
Distriktstyra	—	—	—	3	5	—	8	10
Telegraf- og rikstelefonstasjonane	18	51	35	159	1057	421	1741	1644
—»— (mellombels tekn. o. m.)	—	—	—	—	—	—	33	53
Kringkastarane	—	—	—	—	—	—	—	—
Bakkestasjonane (mellombels tils. funksjonærar)	—	—	—	—	—	—	186	71
Bakkestasjonane (mellombels tilsette teknikarar	—	—	—	—	—	—	10	11
<i>Regulativlønte, ikkje faste, i alt</i>	<i>18</i>	<i>51</i>	<i>35</i>	<i>167</i>	<i>1067</i>	<i>421</i>	<i>1891</i>	<i>1793</i>

¹⁾ 21 ferievikarar rekna med.

Tariffølonte i stadig arbeid	30/6 1954	30/6 1953
Ikkje faste bod	464	480
Dagarbeidarar o. m. ved stasjonane	508	511
—»— Fjernkabelavdelinga	21	96
—»— lineanlegga	709	608
—»— masteanlegga	8	5
—»— Impregneringsverket	16	15
—»— Hovudverkstaden	30	35
—»— Hovudlageret	10	20
—»— på kabelskip og distriktskøyter	25	35
Reingjeringskvinner (med arbeid jamt over 21,5 timar i veka)	364	364
I alt	2155	2169

Dessutan hadde Telegrafverket i alt 168 lineoppsynsmenn, 46 av desse hadde også anna arbeid i Telegrafverket som stasjonshaldarar, telegrafbod eller telefonarbeidarar. Oppsynsmennene har som regel ei mindre fast godtgjersle for året og elles timeløn fastsett av Telegrafstyret.

Personale på stasjonshaldsregulativ o.m.	30/6 1954	30/6 1953
På sentralar: Stasjonshaldarar som er offentlege tenestemenn.....	903	824
Stasjonshaldarar som ikkje er offentlege tenestemenn ..	1507	1466
Landstelefonistar.....	311	265
Landstelefonistreservar	211	195
Hjelpebetjening lønt av stasjonshaldarar.....	1089	1057
Rikstalestasj.: Betjening i alt.....	6	—
I alt på stasjonshaldsregulativet	4027	3807
Kontrakt- og takstpartlönt personale	252	546
Med løn frå private telefonselskap	58	
I alt	4337	4353
Av desse: Personar med telefoneneste som hovudyrke	2302	2327
—»— —»— attåtyrke.....	2035	2026

Det er her ikkje rekna med personale ved 453 riks- og radiorikstalestasjonar.

Talet på kvinner og menn var:

	30/6 1954		30/6 1953	
	Kvinner	Menn	Kvinner	Menn
Fast tilsette:				
Kontor- og ekspedisjonspersonale ...	4 235	983	4 250	968
Teknikarar, telefonmontørar o. m. ..	—	2 360	—	2 195
Bodtenestemenn	8	463	10	472
Messebetjening og syersker.....	15	—	15	—
	4 258	3 806	4 275	3 635
Regulativlönt, ikkje faste:				
Reservefunksjonærar	1 616	128	1 514	130
Andre ikkje faste	3	111	4	145
	1 619	239	1 518	275
Tarifflønte:				
Ikkje faste bod.....	192	272	170	310
Dagarbeidarar o. m.	39	1 288	34	1 291
Reingjeringskvinner	364	—	364	—
	595	1 560	568	1 601
Personale på stasjonshaldsregulativet	2 774	1 253	2 640	1 167
Kontrakt- og takstpartlönt personale	170	140	285	261
I alt	9 416	6 998	9 286	6 939

Tenestemenn som er slutta i budsjettåret:

	Dødsfall	Avskil	Til saman
Fast tilsett kontor- og ekspedisjonspersonale	6	280	286
Reservefunksjonærar	—	65	65
Formenn, teknikarar, telefonmontørar o. fl.	11	37	48
Bodtenestemenn	4	8	12
Mellombels funksj. ved bakkestasj. og kringkastarar ..	—	3	3
Til saman	21	393	414

Opgåve over personalet delt på distrikt finn ein i tabell 10 a-d.

Vakter av reservefunksjonærar
(hjelpe- og vikarteneste):

	Budsjettåret	Budsjettåret
	1953—54	1952—53
Telegrafstyret	7 834	5 876
Revisjonskontoret	—	157
Distriktstyra	3 669	5 508
Stasjonane	405 710	417 808
Til saman	417 213	429 349

Kontor- og ekspedisjonspersonale (med vanleg regulativløn) i stadig teneste delt på dei ymse arbeidsgreinene:

	30/6 1954	30/6 1953	Auke i budsj.året
Telegrafstyret	334	333	1
Telegrafskulen og verkslækjarkontoret	7	7	—
Impregneringsverket og sjøkabeltilsynet	7	8	÷ 1
Revisjonskontoret	27	28	÷ 1
Distriktstyra	127	121	6
Kringkastingstasjonane	52	56	÷ 4
Telegrafmessa	1	1	—
¹⁾ Stasjonane: Styrar- og kassekontor	1 267	1 216	51
Telegrafekspedisjon, line	743	755	÷ 12
Telegrafekspedisjon, radio	106	104	2
Rikstelefonekspedisjon	2 105	2 032	73
Telefonekspedisjon, radio	31	29	2
Abonmenttelefonekspedisjon	679	678	1
Vikarteneste for vekefridag	212	213	÷ 1
Til saman	5 698	5 581	117

Bodpersonalet.

Telegrafstyret	24	23	1
Revisjonskontoret	1	1	—
Distriktstyra	7	8	÷ 1
Kringkastinga	4	4	—
Husa til Telegrafverket, Hovudlageret, Hovudverk- staden, Fjernkabelavd., Messa i Oslo	37	34	3
²⁾ Stasjonane: Ombering	366	360	6
Innkrevjing	321	323	÷ 2
Anna arbeid	130	127	3
Til saman	890	880	10

¹⁾ Oppgåve over personalet ved dei einskilde stasjonane finn ein i tabell 11.

Sjukdomsforfall.

Denne oppgåve for personalet ved dei ymse arbeidsgreinene er utarbeidd etter personaloppgåvene frå stasjonar med regulativlønnt personale. Berre dei funksjonærane som har rett til sjukepermisjon med løn, og dei sjukedagane som Telegrafverket har gjevi full løn for (sjukepermisjon med fri vikar eller utan vikar) er rekna med. Oppgåve over sjukedagane jamt over per funksjonær ved dei einskilde stasjonane står i tabell 11. Tabell 12 gjev oversyn over sjukdomsforfall i arbeidsgruppene i dei einskilde telegrafdistrikta.

	Jamt over for 1953—54				1952—53	
	Funksjonærar i gruppa		Sjukedagar per funksjonær		Sjukedagar per funksjonær	
	Kvinner	Menn	Kvinner	Menn	Kvinner	Menn
Kontorarbeid	1055	718	18,4	7,9	17,6	8,4
Kontorarbeid og eksp.arbeid skiftevis .	62	5	13,3	1,4	10,7	1,3
Telegrafekspedisjon	629	121	20,4	11,5	20,9	6,6
Radioekspedisjon	28	96	30,8	12,7	14,3	9,4
Telegraf- og telefonekspedisjon skiftevis	105	5	15,6	1,6	12,9	2,0
Rikstelefonekspedisjon	1843	4	23,7	6,9	26,4	8,6
Rikstelefon- og abonnenttelefonekspe- disjon skiftevis	897	7	16,3	12,7	15,1	4,6
Abonmenttelefonekspedisjon	332	1	23,9	—	23,6	—
Arbeidsgreinene under eitt	4951	957	20,6	8,8	21,1	8,1

Talet på sjukedagar i budsjettåret jamt over per tenestemann:

	1950—51	1951—52	1952—53	1953—54
Funksjonærar, kvinner	22,2	21,9	21,1	20,6
—»— menn	7,4	7,5	8,1	8,8
Alle funksjonærar under eitt	20,1	19,7	19,0	18,7
Teknikarar, montørar o. m., kvinner	29,7	28,4	25,5	18,9
—»— menn	14,7	14,2	15,0	15,5
Bodtenestemenn, kvinner	9,0	10,8	11,0	13,8
—»— menn	14,9	13,4	15,3	13,9

Nye postar o.m.

Desse nye postane er skipa:
1952—53

1 direktørpost ved Stavanger tfa.	1 konstruktørpost II.
1 overingeniørpost II.	3 teknikarsjefpostar.
1 avdelingsingeniørpost I.	4 telefonkontrollørpostar.
1 kontorsjefpost ved Stavanger tfa.	1 radiokontrollørpost.
1 telegrafstyrarpost I.	1 arbeidstyrarpost.
1 — II.	17 teknkarformannpostar.
3 fyrsteseekretærpostar.	27 teknkarpostar I.
1 ingeniørpost I.	4 — II.
3 sekretærpostar II.	2 — III.
1 bibliotekarpost I.	3 teiknarpostar.
1 avdelingsjefpost III.	1 førar av distriktsfarty.
3 kasserarpostar IV.	2 maskinistpostar.
10 fullmektigpostar I.	3 instrumentmakarpostar.
16 — II.	28 telefonformannpostar.
17 — III.	18 telefonunderformannpostar.
1 fullmektigpost III ved tfn. eksp.	2 lagerunderformannpostar.
16 telegrafekspeditørpostar.	1 telegrafunderformannpost.
8 telefonekspeditørpostar.	1 vaktmeisterpost.
1 sjukegymnastpost I.	106 telefonmontørpostar.
3 kontorfullmektigpostar II.	5 telegrafbetjentpostar.
2 kontorassistentpostar I.	9 telegrafbodpostar I.
34 telegrafassistentpostar.	22 — II.
88 telefonassistentpostar I.	1 fyrstekokke ved telegrafmessa i Oslo.
7 — II.	1 kjøkkenassistentpost.
2 driftsassistentpostar.	3 syersker ved Hovudverkstaden.
1 konstruktørpost I.	

1953—54

2 kontorsjefpostar i Telegrafstyret.	6 teknkarformannpostar.
2 avdelingsingeniørpostar I.	16 teknkarpostar I.
2 ingeniørpostar I.	7 — II.
1 telegrafkasserarpost II.	4 teiknarpostar I.
1 — III.	1 verkstadformannpost.
3 sekretærpostar II.	1 formannpost ved Impr.verket.
2 fullmektigpostar I.	1 underformann ved Impr.verket
9 — II.	12 telefonformannpostar.
3 — III.	12 telefonunderformannpostar.
2 — III v/tfn.eksp.	2 instrumentmakarpostar.
1 telegrafekspeditørpost.	1 maskinistpost II.
11 telegrafassistentpostar.	5 telegrafunderformannpostar.
12 telefonassistentpostar I.	122 telefonmontørpostar.
6 kontorassistentpostar II.	4 telegrafbetjentpostar.
6 driftsassistentpostar.	6 telegrafbodpostar I.
3 telefonkontrollørpostar.	7 telegrafbodpostar II.
1 arbeidstyrarpost.	

Ved kringkastarane og bakkestasjonane:

1952—53

1 radiokontrollørpost (KK).
1 telegrafstyrarpost lønssl. 6.
6 sikringstelegrafistpostar.

1953—54

6 sikringstelegrafistpostar.

Desse postane er gått opp i høgre klasse:
1952—53

2 avd.ing.postar I til overingeniørpostar II.	
4 telegrafstyrarpostar A til telegrafstyrarpostar lønnsklasse 19	
2 — A	18.
3 — B	17.
11 — B	15.
2 — C	15.
18 — C	13.

19	telegrafstyrarpostar	I	til	telegrafstyrarpostar	lønsk. klasse	13.
28	—	II	—	—	—	11.
2	—	III	—	—	—	11.
2	—	IV	—	—	—	9.
1	—	V	—	—	—	7.
2	kasserarpostar	I	til	kasserar	i serklasse.	
4	avdelingsjefpostar	II	til	avdelingsjefpostar	I.	
18	—	III	—	—	II.	
2	—	III	ved tfn.eksp.	til avd. sjefpostar	II ved tfn.eksp.	
2	fullmektigpostar	I	til	avdelingsjefpostar	II.	
36	—	I	—	—	III.	
4	—	I	ved tfn.eksp.	til avd. sjefpostar	III ved tfn.eksp.	
1	teknikarsjefpost	I	til	avdelingsjefpost	III.	
14	fullmektigpostar	II	til	fullmektigpostar	I.	
3	—	III	—	—	II.	
275	telegrafekspeditørpostar	til	fullmektigpostar	III.		
28	telefonekspeditørpostar	—	—	—	III ved tfn.eksp.	
200	telefonassistentpostar	I	til	telefonekspeditørpostar.		
32	teknikarformannpostar	til	teknikarformann	i serklasse.		
1	formannpost	ved Impregneringsverket	til	formann i serklasse	ved Impregneringsverket	
43	telefonformannpostar	til	telefonformann	i serklasse.		
5	telegrafformannpostar	til	telegrafformann	i serklasse.		
3	maskinistpostar	til	maskinistpostar	I.		

1953—54

1	telegrafstyrarpost	lønsk. 13	til	telegrafstyrarpost	lønsk. 17.
1	—	13	—	—	15.
2	avdelingsjefpostar	III	til	avdelingsjefpostar	II.
1	fullmektigpost	I	til	avdelingsjefpost	III.
2	fullmektigpostar	III	til	fullmektigpostar	II.
2	teknikarformannpostar	til	teknikarformann	i serklasse.	
2	telefonformannpostar	til	telefonformann	i serklasse.	

Ved kringkastarane og bakkestasjonane:

1952—53

5	telegrafstyrarpostar	II (KK)	til	telegrafstyrarpostar	lønsk. 11.
5	—	II	—	—	11.

Postar som er skipa om:

1952—53

5	telegrafstyrarpostar	A	til	telegrafstyrarpostar	lønsk. klasse	17.
7	—	B	—	—	—	13.
31	—	I	—	—	—	11.
1	—	I	til	avdelingsjefpostar	II.	
2	—	II	—	—	II.	
9	—	III	-	telegrafstyrarpostar	lønsk. 9.	
1	—	III	-	fullmektigpost	I.	
1	—	III	-	telefonstyrarpost	I.	
2	—	V	-	telegrafstyrarpostar	lønsk. 6.	
2	telefonekspeditørpostar	-	telefonassistentpostar	I.		
1	telefonassistentpost	I	-	telegrafassistentpost.		
1	—	II	—	—	—	
12	maskinistpostar	til	maskinistpostar	II.		
1	maskinistpost	til	vakt- og varmemester.			

1953—54

1	avdelingsingeniørpost	I	til	avdelingsingeniørpost	II.
4	fullmektigpostar	III	-	fullmektigpostar	II.
3	fullmektigpostar	III v/tn.eksp.	-	telefonekspeditørpostar.	
13	telegrafekspeditørpostar	-	fullmektigpostar	III.	
1	telefonstyrarpost	II	-	telegrafekspeditørpost.	
1	telegrafassistentpost	-	telefonassistentpost	II.	
4	telefonassistentpostar	I	-	telegrafassistentpostar.	
31	telefonassistentpostar	II	-	telefonassistentpostar	I.
1	kontorassistentpost	II	-	telegrafassistentpost.	
2	maskinistpostar	-	maskinist	II.	

Postar som er inndregne:

1952—53		1952—53	
3	ingeniørpostar I.	16	teknikarpostar I.
1	telegrafstyrarpost III.	2	— II.
1	fullmektigpost I.	6	telefonformannpostar.
11	fullmektigpostar II.	1	formannpost ved Impr.verket.
11	— III.	1	instrumentmakarpost.
1	fullmektigpost III ved tfn.eksp.	3	telefonunderformannpostar.
1	telefonstyrarpost II.	1	maskinistpost.
18	telegrafassistentpostar.	20	telefonmontørpostar.
33	telefonassistentpostar I.	7	telegrafbetjentpostar.
5	— II.	3	impregneringsarbeidarpostar.
3	kontorassistentpostar II.	8	telegrafbodpostar I.
1	konstruktørpost II.	16	— II.
3	teknikarformannpostar.		

1953—54

1	fyrsteseekretærpost.	1	verkstadformannpost.
2	ingeniørpostar I.	6	telefonformannpostar.
4	fullmektigpostar II.	2	teknikarpostar II.
11	— III.	2	instrumentmakarpostar.
1	telefonstyrarpost I.	1	verkstadunderformannpost.
9	telegrafassistentpostar.	3	telefonunderformannpostar.
21	telefonassistentpostar I.	4	telefonmontørpostar.
4	telefonassistentpostar II.	7	telegrafbetjentpostar.
3	kontorfullmektigpostar II.	1	telegrafbodpost I.
1	driftsassistentpost.	21	telegrafbodpostar II.
9	teknikarpostar I.		

Ved kringkastarana og bakkestasjonane:

1952—53		1953—54	
2	telegrafstyrarpostar i lønsklasse 6.	1	telegrafstyrarpost i lønsklasse 6.
1	fullmektigpost III.	2	fullmektigpostar III (KK).
12	sikringstelegrafistpostar.	1	fullmektigpost III.
1	teknikarpost I.	10	sikringstelegrafistpostar.
1	— III.	2	teknikarpostar III.
1	— III (KK).	1	teknikarpost III (KK).
1	fjernsrikvarbetjent		

Desse postane er gått ned i klasse i 1952-53:

- 1 telegrafstyrarpost C til telegrafstyrarpost lønsklasse 11.
- 1 telegrafstyrarpost II til telegrafstyrarpost lønsklasse 9.
- 1 fullmektigpost I til fullmektigpost II.

Undervisningsverksemda.

I budsjettåret 1953—54 er desse kursa fullførde:

	Kurs	Elevar
Høgre kurs	1	32
Telegrafkurs	3	96
Automatteknikarkurs	1	22
Montørkurs	4	69
Telefonkurs i Oslo distrikt	2	44
— Østfold »	1	21
— Oppland »	1	14
— Drammen »	1	30
— Agder »	1	16
— Rogaland »	1	18
— Bjørgvin »	1	25
— Møre »	1	15
— Trøndelag »	1	18
— Nordland »	1	15
— Troms »	1	24
— Finnmark »	1	12

Ved Telegrafskulen i Oslo blei det haldi eit perfeksjonskurs for rikstelefonfunksjonærar. Kurset varde i 4 veker og hadde 36 elevar.

Ved Telegrafskulen blei det også haldi eit perfeksjonskurs for tenestemenn i sikringstenesta. Kurset varde i 7 veker og hadde 12 elevar.

Da budsjettåret enda, var det i gang eit høgre kurs med 31 elevar.

Språkkurs.

Det blei i budsjettåret haldi eit franskkurs for tenestemenn i Telegrafstyret og 8 franskkurs for tenestemenn ved rikstelefonen og telegramekspedisjonen i Oslo.

Ymse sosiale stønader og velferdstiltak.

Hjelpfondet for tenestemennene i Telegrafverket blei skipa ved kgl. res. 14. januar 1873. Det heitte opphavleg «Tilleggspensjonsfondet for Rikstelegrafens Bestillingsmenn». Statuttar for Hjelpfondet finn ein i Instruksjonar for tenesta i Telegrafverket, band III.

Rekneskap for kalenderåret 1953:
Vinnings- og tapskonto.

Inntekter:			
Renter frå låntakarar		28 536,36	
Renter av obligasjonar og bankinnskot		9 587,69	
Andre inntekter, bøter o. m.		2 650,00	
Løyving til pensjonar av «Ymse stønader»:			
Budsjettåret 1952—53	70 000,00		
Del av budsjettåret 1953—54	50 000,00		
		<u>120 000,00</u>	160 774,05
Utgifter:			
Pensjonar		11 928,50	
Sjukehjelp		4 710,00	
Pensjonar av «Ymse stønader»		117 258,83	
Stipend og stønader		2 250,00	
		<u>136 147,33</u>	
Overført til fondskapitalen		24 626,72	160 774,05

Balansekonto:

Eige:			
Pantobligasjonar og gjeldsbrev	1 099 098,10		
Hypotekbankobligasjonar	140 000,00		
Statsobligasjonar	115 000,00		
Småbruk- og Bustadbankobligasjonar	94 000,00		
Bankinnskot	74 588,29		
		<u>1 522 686,39</u>	
Skuld:			
Fondskapitalen per 1/1 1954			<u>1 522 686,39</u>

Det var i 1953 23 pensjonistar som fekk pensjon av Hjelpfondet.

Det blei ytt 15 sjukebidrag og 2 sjukelån. Dei 2 sjukelåna — kr. 1600 — er rentefrie. Hjelpfondet gav 4 realskulestipend — kr. 1120 — og eit anna stipend — kr. 300. Til husbygg og kjøp av husvære blei det gjevi i alt 50 lån på til saman kr. 197 000. I åra har i alt 22 ferieheimar og hytter fått lån eller stønad av fondet. Av pantobligasjonane gjeld kr. 18 525,— feriestader som organisasjonane eig.

Lånekassa til Telegrafverket, også kalla «lånekassa for telegrafelevar», er skipa ved løyving på driftsbudsjettet for budsjettåra 1923—24 til 1926—27 og 1937—38 til 1941—42. Føremålet er å gje billege lån til elevar som gjennomgår det høgre kurset på Telegrafskulen. Statuttar for verksemda til lånekassa finn ein i Instruksjonar for tenesta i Telegrafverket, band III.

Rekneskap for kalenderåret 1953:
Vinnings- og tapskonto

Inntekter:			
Renter frå låntakarar		1 281,33	
Renter av bankinnskot		1 822,72	
		<u>3 104,55</u>	
Utgifter:			
Overført til kapitalen i Lånekassa			<u>3 104,55</u>
Balansekonto:			
Gjeldsbrev frå låntakarar	92 230,05		
Bankinnskot	121 973,57		
		<u>214 203,62</u>	
Skuld:			
Kapital per 1/1 1954			<u>214 203,62</u>

Lånekassa gav i 1953 20 nye lån til elever, til saman 21 650 kroner.

Rekneskaphaldet for Hjelpfondet og Lånekassa har hovudbokhaldaren. Hovudbokhaldaren har også rekneskaphaldet for «Telegraffunksjonærenes understøttelsesinnretning» og «Telegraffunksjonærenes begravelseskasse» som begge er tiltak skipa av tenestemennene sjølve.

Verkslækjarordning

hadde ein på desse stadene da budsjettåret tok til: Bodø, Hamar, Hammerfest, Harstad, Odda Oslo, Porsgrunn, Sandefjord, Sarpsborg, Tromsø, Tønsberg, Ålesund. I Oslo hadde Telegrafverket eigen verkslækjarordning, medan det på dei andre stadene er samarbeid med andre verksemdar. I budsjettåret blei det skipa verkslækjarordning ved stasjonane Høyanger, Hønefoss, Kristiansand, Larvik, Stavanger, Tynset og Uskedalen.

Da budsjettåret enda, femna lækjartilsynet om lag 5400 personar.

Avslappingsøvingar

har ein haldi fram med i Oslo for personalet ved ekspedisjonsavdelingane. Til instruksjon og rettleiing har ein hatt ein sjukegymnast i heil- og ein i halvdagstilling.

Husmorvikar

fekk ein i Oslo frå november månad 1953.

Til ferieheimar

blei det i budsjettåret gjevi kr. 100 000,— som stønad.

Av andre stipend og stønader

kan nemnast løyving til teknisk opplæring for bud og arbeidarar på kr. 50 000, reisestipend for personalet kr. 20 000 og høgskulestipend kr. 10 000.

Andre velferdstiltak.

Det blei i budsjettåret ytt om lag kr. 50 000 som stønad til ymse idrettslag, songkor, tilstelingar for pensjonister, radioapparat til arbeidslag, kunst på arbeidsplassen o.m.

III. Stasjonsbygningar.

Telegrafverket har om lag 60 større og 170 mindre hus. Ein reknar da ikkje med mindre hus for automatiske telefonsentralar, kabelhus o. m.

Oversyn over husa til Telegrafverket finn ein i Stortingsmelding nr. 10 1932 og tillegg i 1937 og 1949, det siste tek med eigedomar og grunn kjøpt før 31. desember 1947.

Anleggskapitalen for hus og grunn var da budsjettåret enda:

	Hus Kr.	Grunn Kr.	I alt Kr.
Oslo telefonanlegg ¹	4 320 728,57	2 328 552,47	6 649 281,04
Bergen telefonanlegg	2 605 641,17	566 144,89	3 171 786,06
Radioanlegga	629 004,04	—	629 004,04
Faste eigedomar elles ¹	44 743 854,41	4 244 894,45	48 988 748,86
Anleggskapital i alt	<u>52 299 228,19</u>	<u>7 139 591,81</u>	<u>59 438 820,00</u>

Kapitalauken var i budsjettåret:

Hus Kr.	Grunn Kr.	I alt Kr.
<u>7 990 048,13</u>	<u>433 334,85</u>	<u>8 423 382,98</u>

Tala femnar også dei eigedomane Telegrafverket overtok med Stavanger og Sandnes telefonanlegg, men ikkje bygningane i Moss og Fredrikstad telefonanlegg.

I budsjettåret hadde Telegrafverket i alt til rådvelde på serskilde konti for husbygging kr. 7 579 738,98. Det blei brukt kr. 5 381 673,36.

Oppnying av hus kosta i alt kr. 1 065 104,10.

Vedlikehald av hus kosta kr. 1 037 905,92, og husleige der Telegrafverket ikkje eig hus kr. 910 885,73.

Nye hus og kjøp av grunn.

Større husbygg som er fullførde i budsjettåret:

Sarpsborg

Arbeidet tok til sumaren 1951. Huset er ført opp i betong og teglstein i 3 høgder med kjellar under. Arealet, 458 m², gjev i fyrste høgda rom til kontor, telegrafekspedisjon og skranke. I andre høgda er det rom til rikstelefonekspedisjon, matsal og eit husvære på 3 rom og kjøkken. I tredje høgda er automatsentralen og eit par kontor. I kjellaren er det verkstadrom, lager, toalett o.m.

Større husbygg under arbeid eller førebuing:

I samband med planlegging av nytt administrasjonshus og ny sentrumsentral kjøpte Telegrafverket Munchsgt. 6. Til dette kjøpet og til anna førebuingarbeid er i budsjettåret brukt kr. 131 190,72.

I budsjettåret tok ein til med oppføring av råbygget til sentral *Nord II (Åsen)*. Dei samla O.T.A utgiftene i budsjettåret var kr. 1 027 444,23.

Kontoen for nytt post- og telegrafhus blei i budsjettåret tyngd kr. 26 354,06.

**Askim
Gjøvik**

Tomta, Øvre Torggt. 26a og 26b på 1444,15 m², kjøpte Telegrafverket i budsjettåret 1944—45 for kr. 60 546,00. Telegrafhuset, 429 m², er ført opp i betong med 3 høgder og 2 kjellarhøgder. Første høgda gjev rom til skranke, telegrafekspedisjon og kontor. I andre høgda held lokaltelefonen til. Der er også rom til automatsentralen, batteri og maskinar og rom til teknikkarane. Tredje høgda har rikstelefonsal, garderobe, matsal og kontor. I kjellaren er det verkstadrom, matsal o. m. og i underkjellaren rom til arkiv, tilfluktsrom o.m. Til utgift på kapitalbudsjettet er det i alt ført kr. 1 820 258,88, medan kr. 48 378,31 blei tyngd driftsbudsjettet (oppnying).

Det gamle trehuset, Grønnegt. 55, som Telegrafverket kjøpte i 1939 for kr. 47 000,—, blei Hamar rivi og på tomta er bygd eit nytt hus, 585 m² i 3 høgder med kjellar under. Det nye huset er bygd saman med det huset Telegrafverket fekk ved innløysinga av Hamar telefonforening, Sverresgt. 31, som er påbygd ei høgda — 162 m². Det nye huset er ført opp i betong og fyrste høgda gjev rom for telegrafekspedisjonen og ymse kontor. I andre høgda er det automatsal, matsal, garderobe, ymse kontor o. m. I den nye tredje høgda er det rom for rikstelefonekspedisjon, forsterkar-sal, kontor og eit husvære. I kjellaren er det lagerrom o.m. På kapitalbudsjettet er det i alt utgiftsført kr. 1 712 468,13 medan kr. 63 628,65 blei teki på driftsbudsjettet (oppnying).

Påbygget *Store Markeveg 1*, blei sett i gang i januar 1954 for å skaffa plass til utviding av automatsentralen og kontora. Da budsjettåret enda, var råbygget ført opp til femte høgda. B.T.A

Kostnadsoverslaget er på kr. 900 000. I budsjettåret 1953—54 er brukt kr. 383 791,20.

**Sunnalsøra
Steinkjer**

Det er kjøpt tomt til nytt telegrafhus. Kontoen blei i budsjettåret tyngd kr. 10 472,—. Kostnadsoverslaget for nytt post- og telegrafhus er på 1 600 000 kr. Arbeidet fell i fleire byggetrinn og tok til i juni 1954 med utgraving av tomta for den delen av huset som skal gi rom til det tekniske utstyret. Utgifta for Telegrafverket var i budsjettåret kr. 34 142,80 medan kr. 1 200,20 blei tyngd vernebuing.

Arbeidet med utviding av telegrafhuset kom ikkje i gang i budsjettåret da den løyvinga Trondheim som ein råde over, var for lita.

Arbeidet med det nye telegrafhuset tok til hausten 1953. Da budsjettåret enda, var råbygget Andenes og innvendig pussarbeid ferdig. Det blei utgiftsført kr. 132 219,75 i budsjettåret, overslaget er på 260 000 kr.

I samband med at kontrollstasjonen skal flytta frå Sjøvegan til Bardu byrja Telegrafverket våren 1954 å byggja hus til den nye stasjonen. Kostnadsoverslaget er på 350 000 kr. Arealet, 1318 m², er bygsla for kr. 50,00 per år. Utgifta i budsjettåret var kr. 87 604,94.

Bardu

Ymse arbeid i samband med førebuing av nytt hus kosta kr. 3950,49.

Harstad rad.

Ymse arbeid i samband med førebuing av nytt hus kosta kr. 4 056,47.

Henningsvær

Sjølve post- og telegrafhuset er no på det næraste ferdig. Utgifta i budsjettåret var kr. 831 638,45, tyngd kapitalbudsjettet og kr. 11 802,50 tyngd driftsbudsjettet (oppnying). Det står no igjen å sprengja ut tomt og byggja garasje og hus for vaktmeisteren.

Narvik

Da budsjettåret enda, var råbygget på det næraste ferdig. Utgifta i budsjettåret var kr. 902 079,08. **Tromsø**

Telegrafhuset er ført opp i betong i 3 høgder med kjellar under. Grunnflata er 480 m² med ei fløy, 96 m², i 2 høgder. Fløya gjev rom til garasje og distriktverkstad. I fyrste høgda er det forsterkarrom, rom til automatsentralen og telegramekspedisjonen. I andre høgda er det rom til rikstelefon, styrarkontor o. m. I tredje høgda er det kontor for distriktstyret og dessutan ein møtesal og eit husvære på 3 rom og kjøkken. Kjellaren, som i alt er på 870 m², gjev rom til lager, arkiv, akkumulatorbatteri o.m. Dei samla utgiftene var på kr. 1 471 387,01. Det er da ikkje rekna med om lag 70 000 kr. som blei utgiftsført på oppnying. **Hammerfest**

Stasjonen har haldi til i ei brakke, men skal no koma over i permanent hus som ein reknar med vil kosta om lag 250 000 kr. Arbeidet tok til tidleg på sumaren 1953 og da budsjettåret enda, var råbygget på det næraste ferdig. Utgifta i budsjettåret var kr. 63 486,43. **Hammerfest radio**

Telegrafhuset reknar ein med vil kosta 900 000 kroner. Ved terminskiftet var støype-arbeidet ferdig. Utgift i budsjettåret var kr. 292 990,95. **Kirkenes**

Arbeidet med hus til den nye kontrollstasjonen tok til hausten 1953. Kostnadsoverslaget er på 350 000 kr. Utgift i budsjettåret var kr. 283 725,04. **Lakselv**

Telegrafhuset er ført opp i betong, 559 m², i 2 høgder med kjellar under. I fyrste høgda er det telefonsal, rikstelefonsal, matsal, verkstad, lager og garasje. I andre høgda er det batterirom, automatsal, teknikkarrom, garderobe, eit husvære på 3 rom og kjøkken til telegrafstyraren og eit anna husvære på eit rom og kjøkken. I kjellaren er det rom til lager, arkiv o. m. **Vadsø**

Tomta, 1120 m², fekk Telegrafverket etter makeskifte.

Dei samla utgiftene var kr. 907 008,09. Det er da ikkje rekna med om lag 44 000 kr. som blei utgiftsført på oppnying.

- O.T.A** Mindre husbygg, tomtekjøp o. m.
Tomt til ny automatsentral *Eiksmarka* blei kjøpt i budsjettåret for kr. 28 679,60. Tomta, g.nr. 34, b.nr. 2 (parsell B93) er 2288 m².
For å få utvida *Stabekk automatsentral* blei det ført opp nytt trappehus. Utgifta var i førre budsjettåret 19 660 kr. og i 1953—54 kr. 11 778,82.
- Ski radio** For å få sett opp nye antenner eksproprieerte Telegrafverket g.nr. 126, b.nr. 1 i Ski herad. Tomta er 35,8 mål og vederlag blei betalt med kr. 59 720,—.
- Kongsvinger Mysen** *Lagerhuset for linemateriell* blei fullført i budsjettåret. Utgifta i 1953—54 var kr. 32 889,—.
Huset for automatsentralen blei ferdigbygd, men vantar måling. Utgifta i budsjettåret var kr. 57 635,27.
- Ski** I budsjettåret hadde ein nokre utgifter for sluttarbeid med huset til automatsentralen — kr. 5 776,15 — og garasjen — kr. 6 049,60.
- Fagernes** Arbeidet med hus til *Aurdal forsterkarstasjon* kom ikkje i gang. Til forebuande arbeid, arkitekthonorar o. m. gjekk det med kr. 10 451,54.
- Hamar** Det blei i budsjettåret kjøpt ei *lagertomt, Martodden*, 1272 m², matr. nr. 2668 i Hamar for kr. 3667,48. Restutgifta for oppføring av hus til *Moelv automatsentral* var kr. 1 834,04 og til *Stange automatsentral* kr. 8 584,04.
- Lillehammer Otta** På *Langes gate 25* blei det i budsjettåret betalt 50 000 kr. i avdrag.
Arbeidet med å føra opp *garasje* tok til i juli 1953. Bygget er ført opp i mur, 76,5 m². Av utgifta, kr. 18 157,56, er noko tyngd anlegg og noko oppnying. Garasjen står på eigedomen til Telegrafverket, g.nr. 220, b.nr. 128 i Sel herad.
- Larvik Arendal** Til sluttarbeid på *Stavern automatsentral* blei det i budsjettåret brukt kr. 3 659,99.
På Solborg blei det kjøpt ei *lagertomt* på om lag 20 mål, g.nr. 44, b.nr. 10 i Øyestad herad for kr. 10 520,00.
- Egersund** Arbeidet med nytt hus for *forsterkarstasjon og automatsentral* blei sett i gang i mars månad 1954. Huset får eit areal på 336 m² i ei høgd med kjellar under. Råbygget var ferdig støypt i betong da budsjettåret enda. Kostnadsoverslaget er på 380 000 kr., utgifta i budsjettåret var kr. 64 975,25. Huset står på ei tomt, Jernbanevegen 5, 2926,37 m², som Telegrafverket kjøpte av Norges Statsbaner for kr. 58 527,40. Tomta er ikkje betalt.
- Sandnes** For *Gaddal automatsentral* blei det i budsjettåret ført opp eit hus på 54,8 m² i betong og tre i ei høgd med kjellar og loft. Utgifta til huset var kr. 50 469,04. Tomta, g.nr. 47, b.nr. 5 i Høyland herad, er på 666 m² og blei kjøpt for 3 175 kr.
- Bergen** Bygging av *funksjonærhus og garasje i Os* tok til i mars månad 1954. Funksjonærhuset er på 161 m² med kjellarhøgd i betong og ei høgd i tre som gjev rom for 2 husvære, kvart på 3 rom og kjøkken. I kjellaren er det kontor og verkstad, bad og 2 hyblar. Garasjen er sett opp i tre i flukt med funksjonærhuset. Da budsjettåret enda, var støypearbeidet ferdig og bindingsverket reist. Utgifta i terminen var kr. 10 138,04. Kostnadsoverslaget er på 155 000 kr. Huset står på g.nr. 63, b.nr. 151 i Os herad, 1562 m², som Telegrafverket kjøpte for kr. 7 810,—.
- Odda** Arbeidet med *Kinsarvik forsterkarstasjon og funksjonærhus* tok til i februar månad 1954. Forsterkarstasjonen er på 114 m², førd opp i betong i ei høgd med kjellar under. Funksjonærhuset er ein trebygning på 101 m² i 2 høgder utan kjellar under. I fyrste høgda er det 2 hybelhusvære med dusjrom, kontor og vaskerom. I andre høgda er det eit husvære på 4 rom og kjøkken. Forutan funksjonærhuset er det også ført opp ein garasje på 35 m² i betong, med tak av tre. I budsjettåret blei det meste av grunnarbeid og støypping gjort. Kostnaden var kr. 64 770,71 — overslaget er i alt på vel 228 000 kroner.
- Uskedalen** Arbeidet med *Mundheim forsterkarstasjon, rikstelefonstasjon og funksjonærhus* tok til i mars månad 1954. Sjølve forsterkarstasjonen er på 63 m² i betong medan rikstelefon- og funksjonærhuset er eit trehus på 90 m², i to høgder med kjellar under. I fyrste høgda skal det bli ekspedisjonsrom, lager og hybelhusvære, i andre høgda familiehuvære på 5 rom og kjøkken. Da budsjettåret enda, var støyppinga ferdig og reisverket oppe.
Utgifta i budsjettåret var kr. 61 703,66. Kostnadsoverslaget er i alt på 157 600 kr. Tomta, 663 m², g.nr. 7, b.nr. 28 i Varaldsøy herad kosta 4575 kr., men var ikkje betalt da budsjettåret enda.
- Voss** Arbeidet med *Granvin forsterkarstasjon, rikstelefonstasjon og funksjonærhus* tok til i desember 1953. Huset skal vera likt det som blir sett opp i Mundheim.
Da budsjettåret enda, var huset på det næraste ferdig. Utgifta var kr. 108 639,98 utan tomt. Kostnadsoverslaget er i alt på om lag 154 000 kr. Tomta, 900 m², g.nr. 123, b.nr. 29 i Granvin herad kosta kr. 6 826,50.
- Måløy** Det blei i budsjettåret utgiftsført kr. 25 700,— for tenestemannshuset. Utgifta kjem av prisauken, men også opparbeiding av veg o. m. Endeleg oppgjer fekk ein heller ikkje i 1953—54.
- Tingvoll** Det blei i budsjettåret kjøpt tomt til *nytt stasjonshus i Sunndalsøra*. Tomta, g.nr. 51, b.nr. 197 i Sunndal herad, er på 3 mål og kosta kr. 12 191,20.
- Volda** *Tenestemannshuset* blei på det næraste bygd ferdig i budsjettåret. Det er sett opp i tre, 1½ høgd. I fyrste høgda er det 2 rom og kjøkken og i andre høgda 3 rom. Utgifta i budsjettåret var kr. 58 530,11. Tomta, g.nr. 19, b.nr. 2 i Volda herad er festa mot ei årsavgift på kr. 193,33.
- Ålesund** Utgift ved sluttoppgjøret for *Nørve automathus* var kr. 13 330,53. Sjå elles statistikken for 1951—52.
- Stjørdal** Rest på kjøpesummen for *telegrafstyrarhus* blei i budsjettåret betalt med kr. 21 252,85.

Arbeidet med hus til *forsterkarstasjonen i Grong* tok til sumaren 1953. Huset er i mur, 1¹/₂ Namsos høgd med kjellar og loft. Arealet 86 m² gjev i fyrste høgda rom til forsterkar og ekspedisjon. Kjellaren er innreidd til verkstad og lager og andre høgda gjev rom til 2 hybelhusvære med sams tekjøkken. I budsjettåret blei det utgiftsført kr. 80 347,76. Overslaget er i alt på om lag 100 000 kr. Tomta, om lag 3 mål, g.nr. 30, b.nr. 17 i Grong herad blei kjøpt i 1946—47 for 3 000 kr.

For å få rom til forsterkarutstyr blei stasjonshuset bygd på 64 m² i betong i ei høgd med kjellar under. Samstundes gjorde ein også ymse ominnreingar. Arbeidet tok til hausten 1953 og var på det næraste ferdig da budsjettåret enda. Utgifta i året var kr. 106 354,41 og kostnads-overslaget i alt var kr. 120 000. Røros

Arbeidet med hus til *Heimdal automatsentral* tok til i juli måned 1953 og blei på det næraste ferdig i budsjettåret. Huset er ført opp i betong, ei høgd på 80,5 m² og med loftkonstruksjon i tre. Utgifta var i budsjettåret kr. 68 204,28. Til dette kjem tomta, 312 m², g.nr. 24, b.nr. 43 i Leinstrand herad, som kosta kr. 1 003,00. Trondheim T. A.

Arbeidet med *tilbygg for forsterkarar* tok til våren 1954. Tilbygget skal først opp i betong, 1 høgd med kjellar under. Arealet er 148 m². Utgifta i budsjettåret var kr. 69 828,80 og samla kostnadsoverslag om lag 170 000 kr. Fauske

Det nye stasjonshuset blei bygd ferdig i budsjettåret. Det er eit trehus, 92,8 m², i to høgder med kjellar under forutan eit utbygg på om lag 11,2 m² i ei høgd. I fyrste høgda er det innreidd 6, og i andre høgda 5 rom. På loftet er det også innreidd 2 rom. Utgifta i budsjettåret var kr. 115 330,72. Ørnes

Utgifta til garasje- og lagerhuset var i budsjettåret 42 000 kr. Telegrafverket kjøpte i budsjettåret tomt til nytt stasjonshus og antenneanlegg, g.nr. 59, b.nr. 45 i Sandtorg herad, 17,3 dekar for 8 660 kr. Harstad Harstad rad.

For å få lagerplass kjøpte Telegrafverket g.nr. 52, b.nr. 305 i Melbu, 842 m², for 2 605 kr. Melbu Arbeidet med *Nordkjosbotn forsterkarstasjon* tok til våren 1954. Kostnadsoverslaget er i alt på 110 000 kr. Utgifta var i budsjettåret kr. 57 118,14 medrekna kjøp av tomt. Tomta, g.nr. 29, b.nr. 24 i Balsfjord herad er på 2 mål og kosta 5 000 kr. Tromsø

Overtagne eigedomar.

I samband med innløyning av private telefonanlegg fekk Telegrafverket eigedomsretten til desse husa:

Prinsensgt. 5. Huset er ført opp i mur, 281,12 m², kjellar med 3 høgder. I fyrste høgda er det kontor, i andre høgda automatsal og i tredje høgda husvære for vaktmeister på 3 rom og kjøkken, bad og toalett. Heile tomta er på 580 m². Overtakingssummen var 375 000 kroner. Moss

Automatkioskar

	gnr./bnr.	Herad	Tomt	Kiosk	Slag	Overt. sum
Hvita	43/5	Råde	95,85 m ²	12 m ²	tre	5250 kroner
Saltnes	93/78	Råde	119 -	12 -	tre	5300 -
Rygge	77/14	Rygge	1000 -	44 -	mur	19700 -
Posthuset	2/21—30	Rygge	61,92 -	27 -	tre	3250 -
Strøm	6/2	Våler	110 -	15 -	tre	6200 -
Larkollen	34/41	Rygge	bygsla	20 -	tre	6000 -
Årefjord	86/1	Rygge	bygsla	14 -	tre	4500 -
Kambo	29/43	Moss	bygsla	22 -	tre	7500 -
Våler	70/6	Våler	206,4 -	34 -	tre	16300 -
Råde	56/20	Råde	796,5 -	47 -	mur	23000 -

O. P. Petersensgt. 2. Huset er ført opp i mur, 4 høgder, 366 m².

Kjellaren er på 280 m², av armert betong og gjev rom til lager. I fyrste høgda er det tre butikkar. I andre høgda er det kontor, ekspedisjonslokale o.m. Tredje høgda har to husvære på 5 rom og kjøkken. Fjerde høgda gjev rom til automatsentral og ymse kontor. Tomta er i det heile på 465 m². Overtakingssummen var 904 000 kr. Fredrikstad

Automatkioskar

	gnr./bnr.	Herad	Tomt	Kiosk	Slag	Overt. sum
Ergelsvik	111/20	Onsøy	405 m ²	15 m ²	tre	5000 kroner
Gretteland	109/18	Rolvøy	550 -	12 -	tre	4000 -
Hankesund	77/9	Onsøy	968,8 -	12 -	mur	20000 -
Krakerøy	32/40	Krakerøy		12 -	tre	4000 -
Moklegård	62/52	Rolvøy	995 -	12 -	mur	5000 -
Onsøy	31/12	Onsøy	325 -	12 -	mur	4000 -
Rolvøy	128/48	Onsøy	400 -	12 -	mur	4000 -
Sellebakk	10/42	Borge	330 -	42 -	mur	15000 -
Torsnes	83/15	Torsnes	355 -	12 -	mur	5000 -
Grøsvik (tomt)	49/32	Onsøy	319 -			1272 -

Lagertomt. Damyr 20, 22 og 24 i Fredrikstad, 1300 m² og nabotomta g.nr. 8, b.nr. 579 i Gløkken, 1444,2 m². Overtakingssummen var 30 000 kroner.

Bygging av mindre kioskar for automatsentralar og forsterkarstasjonar, kjøp av mindre tomter o.m.

Namn	Kiosk			Herad	Grunn		
	Storleik	Kva slag	Samla kostnad		gnr./bnr.	Storleik	Kostnad
	m ²		kr.			m ²	kr.
Jessheim:							
Minnesund . . .	20,8	tre	10550				
Mysen:							
Lundeby				Eidsberg . .	205/25	225	1030
Tromborg . . .	18,6	tre	8145				
Ski:							
Neset	17,5	tre	12150	Ås	109/42	460	920
Fagernes:							
Etna				Nordre Land	21/17	192	80
Tobro				Vardal	20/19	432	600
Gjøvik:							
Aurlund				Nordre Land	136/11	192	400
Fluberg				Fluberg . . .	14/13	192	80
Nordsinni . . .				Nordre Land	29/13	192	150
Skreia	44	mur	30700				
Vardalsåsen . .				Vardal	1/22	192	80
Lillehammer:							
Lismarka				Ringsaker . .	450/29	300	345,90
Drammen:							
Konnerud (påbygg)	27	tre	9428				
Grimstad:							
Reddal				Landvik . . .	33/19	200	507
Lillesand:							
Birkeland				Birkenes . . .	88/200	300	500
Egersund:							
Brusand				Ogna	25/66	220	880
Hellvik				Eigersund . .	60/162	225	450
Lædre				Eigersund . .	24/8	180	282
Sirevåg				Ogna	12/189	200	600
Sandnes:							
Sviland	19,3	tre	10007	Høyland . . .	24/64	41,4	172,80
Stavanger:							
Ullestad	2,25	tre	900				
B.T.A.:							
Trengereid . . .	16,88	tre	15000				
Bergen:							
Bergstø	14	betong	14700	Kvam	54/15	144	500
Eikelandsosen	14	-	14700	Fusa	22/48	132	300
Ljonesvågen . .	14	-	14700	Strandebarm	72/3	250	500
Midttun	14	-	14060	Fana	43/153	203,7	1260
Røykenes	14	-	12810	Os	4/9	250	875
Vines	14	-	14700	Kinsarvik . .	112/7	144	500
Tingvoll:							
Glærum				Surnadal . .	72/35	110	487,63
Gyl				Tingvoll . . .	31/38	145	471,10
Lommundal . . .				Rindal	53/4	99	200
Åmot				Surnadal . .	3/14	94,5	400
Levanger:							
Hojemshaug . .				Frol	31/10	220,9	470,80
Hokstad				Ytterøy . . .	12/18	200	839,75
Leksdal				Verdal	72/16	121,7	269,40
Nesskorsen . . .				Verdal	128/5	232,8	501,90
Opphaug:							
Jøssund				Jøssund	81/2	289	424
Tromsø:							
Hungeren				Tromsøys . . .	17/294	288	9111
Tromsdalen . . .				—	17/356	536,7	1878

Større vølings- og oppnyingsarbeid.

- Noko av husværet til telegrafstyraren blei teki til kontor. Ymse ominnreingsarbeid i samband med dette kosta i alt kr. 11 356,56 som blei tyngd oppnying. **Jessheim**
- Omlegging av sterkstramanlegget i samband med idriftsetjing av automatsentralen og utskifting av rustne vassrør kosta kr. 17 251,22, tyngd oppnying. **Lillestrøm**
- Utgifta til innreiing av garasje og verkstad i Gulsbogen lagerbrakkjer blei tyngd oppnying med kr. 11 536,73. **Drammen**
- Taket på telegrafhuset blei vølt. Lys i tredje høgda og gangane blei omlagt og linoleum utkifta ymse stader. Kostnaden var i alt kr. 12 230,10. **Farsund**
- Telegrafhuset fekk i budsjettåret nytt tak. Det kosta kr. 16 999,93 som blei tyngd utviding. **Mandal**
- Det blei gravi kjellar under telegrafhuset og sett opp ein garasje i betong med rom til 2 bilar. Utgifta blei tyngd med kr. 25 269,00 på drifta og kr. 1 750,00 på oppnying. **Sandnes**
- Telefonhuset i Sandnes fekk ny kjellarinneiing med utvendig trappehus. Saman med ominneiing av husværet til telegrafstyraren kosta arbeidet kr. 70 884,00.
- Telegrafhuset i Melhus fekk eit tilbygg på 10,2 m² til skrankelokale. Dessutan blei den elektriske installasjonen oppnya og det blei sett opp lysrør og panelovnar i ekspedisjonsrommet. Utgiftene blei tyngde oppnying med kr. 12 194,14 og utviding med kr. 2 341,91. **Trondheim**
T. A.
- Telegrafhuset blei pussa opp i fyrste høgda og noko i kjellaren. Det blei bygd på 2 fulle høgder. Kostnaden, kr. 81 689,15 blei tyngd oppnying. **Bø**
- Stasjonshuset i Borkenes fekk ny grunnmur, utvendig paneling og nye syllstokkar. Utgifta, kr. 16 178,48, blei tyngd oppnying. **Vesterålen**
Harstad
- I stasjonshuset og i administrasjonshuset blei det elektriske opplegget nya opp. Det blei og-å lagt ny kloakk frå ein samleikum og fram til hovudleidninga. Utgifta, kr. 13 107,87, blei tyngd oppnying. **Lødingen**
- Stasjonshuset i Stokkmarknes blei restaurert og ominnreidd. Det blei også lagt ny vassleidning. Utgifta, kr. 61 300,00, blei tyngd oppnying. **Melbu**
- Måling og anna oppussing utvendig og innvendig kosta i alt kr. 16 704,08, som blei tyngd oppnying. **Røst**
- Vøling av uthus og kloakk kosta i alt kr. 12 374,45 som blei tyngd oppnying. **Sørpågen**

IV. Stasjonar, stasjonsutstyr og samband.

	I alt			Brigde i året		I alt	Av
	30/6	1953	Nye	Nedlagde	Andre brigde		
Telegrafstasjonar	2	—	—	—	—	2	2
Tgf/rtf.stasjonar, kombinerte	99	—	—	—	—	99	99
» » med kystradio	11	—	—	—	—	11	11
Kystradiostasjonar	11	—	—	—	—	11	11
Radiostasjon, berre for fast samband med utlandet	2	—	—	—	—	2	2
Rikstelefonstasjonar	2383	4	45	÷29	—	2313	2313
Undersentralar, manuelle	471	2	1	÷5	—	467	313
—»— automatiske og halvaut...	318	26	—	39	—	383	—
Filialstasjonar	32	—	—	—	—	32	32
Rikstalestasjonar	413	14	14	17	—	430	430
Radiorikstalestasjonar	30	—	2	—	—	28	28
	3772					3778	3241

Stasjonar som ikkje høyrer til Telegrafverket :

Jernbanestasjonar	510	1	3	—	—	508	508
Radiostasjonar på Svalbard o. m.	7	—	—	—	—	7	7
Private telefonsentralar, manuelle	98	—	—	÷3	—	95	38
» » aut. og halvaut..	74	1	—	÷19	—	56	—
Bakkestasjonar	26	—	1	—	—	25	25
Stasjonar og sentralar i alt i det ålmenne telekommunikasjonsnett	4487					4469	3819
Av desse opne for telegramtrafikk frå utlandet							3192

Samdrift med Postverket var det da budsjettåret enda ved i alt 418 rikstelefonstasjonar og 27 bisentralar. Etter avtale med Postverket har Telegrafverket teki over posttenesta ved 10 rikstelefonstasjonar og 2 bisentralar. Postverket har teki over telefontenesta ved 1 bisentral.

Telegraf og telex.

Da budsjettåret enda var det i alt 112 vanlege telegrafstasjonar i drift, av desse hadde 2 stasjonar fjernskrivarsamband over VHF-kanalar. Ved 13 stasjonar var det telexsentralar. Forutan dei 112 vanlege telegrafstasjonane var 6 kystradiostasjonar knytte til telegrafnettet med fjernskrivar. Ved 3 stasjonar var morsetelegraf i bruk, 1 av desse hadde også fjernskrivar.

Stasjonsutstyr i bruk:

	^{30/6} 1950	^{30/6} 1951	^{30/6} 1952	^{30/6} 1953	^{30/6} 1954
Morse, sx.	41	21	9	5	3
Fjernskrivarar	317	339	367	398	420 ¹
Til saman	<u>358</u>	<u>360</u>	<u>376</u>	<u>403</u>	<u>423</u>
Morse- og kabeloverdrag	5	2	2	2	2
Opprettingsoverdrag	—	—	—	8	14
Anna utstyr:					
Handperforatorar	61	63	67	75	77
Maskinsendarar	81	81	89	97	100
Maskinmottakarar	27	30	30	34	34

¹⁾ Av desse 274 elektriske og 146 mekaniske.

Tønsberg telexsentral blei sett i drift i februar 1954 med 30 nummer.

Talet på telexabonnentar var:

	^{30/6} 1950	^{30/6} 1951	^{30/6} 1952	^{30/6} 1953	^{30/6} 1954
Oslo	56	98	110	134	136
Lillehammer	2	1	1	1	1
Tønsberg	—	—	—	—	14
Kristiansand	—	8	8	10	12
Haugesund	—	—	—	12	12
Stavanger	10	15	16	13	16
Bergen	23	37	42	63	72
Ålesund	3	2	2	5	8
Trondheim	13	18	17	29	34
Bodø	1	3	3	4	4
Svolvær	1	1	4	9	9
Tromsø	6	3	4	7	7
Alta	—	3	3	2	2
I alt:	<u>115</u>	<u>189</u>	<u>210</u>	<u>289</u>	<u>327</u>

Hos abonnentane var det i alt 346 fjernskrivarar.

Transmisjonsutstyr og samband.

I april 1954 blei det skipa tingingstelegraf med fjernskrivar mellom Oslo og Stavanger riks-telefonstasjonar. I Oslo blei det sett opp 6 opprettingsoverdrag for sambanda mellom Bergen telexsentral og utlandet.

Norsk Telegrambyrå som i fleire år har hatt fjernskrivarsamband med aviser i Oslo, Drammen, Tønsberg, Skien og Porsgrunn, fekk i budsjettåret auka spreingsnettet sitt til Hønefoss, Kristiansand, Stavanger, Bergen og Trondheim. Det blei i alt kopla inn 14 nye fjernskrivarar hos ymse aviser på desse stadene.

For flysikringstenesta blei det skipa 3 nye samband med 6 fjernskrivarar. Til private firma blei det leigd ut 2 lokale fjernskrivarsamband i Oslo, 1 i Sandefjord, 1 samband Oslo—Sarpsborg og 1 samband Hamar—Kongsvinger med i alt 8 fjernskrivarar.

Talet på telexkanalar frå dei ymse sentralane var:

	^{30/6} 1951	^{30/6} 1952	^{30/6} 1953	^{30/6} 1954
Oslo	42	64	74	80 (av desse 42 til utlandet).
Lillehammer	1	1	1	3
Tønsberg	—	—	—	5
Kristiansand	5	7	7	6
Haugesund	—	—	6	7
Stavanger	5	8	10	10
Bergen	15	15	18	28 (av desse 7 til utlandet).
Ålesund	5	5	5	5
Trondheim	15	17	19	20
Bodø	5	5	6	5
Svolvær	7	10	10	10
Tromsø	7	7	7	8
Alta	4	5	5	4

Nye tonetelegrafkanalar tekne i bruk i budsjettåret:

Mellom	Talet på kanalar	I drift frå
Alta—Hammerfest	2 (auke)	september 1953
Alta—Vadsø	4 -	oktober 1953
Bergen—Oslo	12 -	oktober 1953
Bergen—Ålesund	6 -	oktober 1953
Bodø—Fauske	6 -	november 1953
Drammen—Oslo	5	januar 1954
Kristiansund—Trondheim . . .	8 (auke)	mai 1954
Lillehammer—Oslo	6 -	juni 1954
Moen Målselv—Tromsø	6 -	desember 1953
Mosjøen—Trondheim	6 -	juli 1953
Opphaug—Trondheim	4	mai 1954
Oslo—Ski	3 (auke)	februar 1954
Oslo—Tryvasshøgda	6	oktober 1953
Oslo—Tønsberg	6 (auke)	februar 1954
Sandefjord—Tønsberg	12	februar 1954

Utstyret for tonetelegraf var:		³⁰ / ₆ 1951	³⁰ / ₆ 1952	³⁰ / ₆ 1953	³⁰ / ₆ 1954
for 3 kanal		3	2	13	18
- 4 -		26	29	35	32
- 5 -		—	—	—	2
- 6 -		19	16	17	15
- 9 -		—	2	—	—
- 12 -		26	28	20	37
- 18 -		9	9	13	16
- 24 -		—	1	1	1

Per 1. januar 1954 hadde ein desse telegraf sambanda :

	Vanlege trafikk-samband	Telex med periode-av.ift	Utleigde samband	I alt	Av desse			
					reine T T	vanleg line eller fan-tom	blanda T T og line	V H F
Morse	5	—	10	15	—	5	10	—
Fjernskrivar	153	113	117	383	241	120	19	3
I alt	158	113	127	398	241	125	29	3

I dette oversynet har ein ikkje teki med line til lokale telexabonnentar og heller ikkje radiosamband til utlandet eller til stasjonane på Svalbard. Reine tenestesamband — av desse 3 tingingssamband for rikstelefonen — er ikkje rekna med. Til utlandet var det 14 radiotelegraf-samband, og til og mellom stasjonane på Svalbard o. m. 9 radiotelegraf-samband. Av desse var det to samband, Oslo—New York og Harstad—Svalbard, med fjernskrivardrift.

Telefon.

Da budsjettåret enda, var det i alt 2423 rikstelefonstasjonar. Ved 23 stasjonar var utstyret berre eit telefonapparat, og desse stasjonane var i røynda ikkje anna enn talestasjonar.

I samanlikning med dei førre åra var talet på telefonsentralar :

	³⁰ / ₆ 1952	³⁰ / ₆ 1953	³⁰ / ₆ 1954
Sentralar med sams ekspedisjon for riks- og abonnenttelefon	498	517	527
Sentralar med sentralbord for rikstelefonen	2 026	1 960	1 888 ¹
Abonnentsentralar på stader med riks- og abonnenttelefon kvar for seg	21	20	18
Abonnentsentralar utan rikstelefon på staden (undersentralar)	438	440	434
Automatiske og halvautomatiske abonnentsentralar	275	318.	383 ²
Til saman	3 258	3 255	3 250
Reine abonnentsentralar som høyrer til private telefonselskap	190	172	153
I alt	3 448	3 427	3 403

¹) Ved 21 av desse sentralane var det tilknytt abonnentar som høyrde til private telefonselskap.

²) Av desse 11 halvautomatar og 1 automat med tilknytingsnett.

Da budsjettåret enda, var desse sentralane i drift:
Sentralar med abonnentliner:

På stader der abonnenttelefonen blir driven:	Med rikstelefon-ekspedisjon		Utan rikstelefon-ekspedisjon				I alt
	Rikstelefon-stasjoner	Riksekspe-derande bisentralar	Manuelle		halv-automatar	automat-sentralar	
			med rikstelefon same staden	utan rikstelefon same staden			
Av Telegrafverket:							
Vanlege ab.anl.	512	15	18	434	14	357	1350
Mindre sentr. i Finnmark	121	—	—	—	—	—	121
Som tilknytingsnett	1576	—	—	—	11	1	1588
Av priv. selskap	21	—	2	93	1	57	174
	2230	15	20	527	26	415	3233

Sentralar utan abonnentliner:

På stader der abonnenttelefonen blir driven:	Med manuell abonnent-sentral same staden	Med auto-matisk abonnent-sentral same staden	Utan abonnent-sentral på staden	I alt
Av Telegrafverket	18	34	—	52
Som tilknytingsnett	—	—	106	106
Av private selskap	2	10	—	12
	20	44	106	170

Sentralar i alt

3403.

Til dette kjem 11 sjølvstendige radiostasjonar med sentralbord for telefon-ekspedisjon.

Ved stasjonane var dette utstyret i bruk:

	^{30/6} 1951	^{30/6} 1952	^{30/6} 1953	^{30/6} 1954
Ekspedisjonsplassar for rikstelefon	844	878	899	928
—»— riks- og abonnenttelefon.	2655	2662	2650	2620
Ekspedisjonsplassar berre for abonnenttelefon	636	638	639	615
Tilknytingsvekslarar ved rikstelefonstasjonar.	165	151	139	88
Ekspedisjonsplassar i alt	4300	4329	4327	4251
Telefonforsterkarar, line, 2 tråds.	308	289	421	499
—»— line, 4 tråds	143	150	181	168
—»— snor	119	111	133	145
Telefonforsterkarar i alt	570	550	735	812
Lågfrekvensforsterkarar for kringkasting	26	27	30	32

Det blei i budsjettåret sett opp nye sentralbord ved stasjonane:

Nybygde sentralar

Utvida sentralar

Stasjon	type	arbeidsplassar	Stasjon	type	arbeidsplassar
Bø Vesterålen	SEAS	3	Bergen	L	2
Glomfjord	L	2	Fredrikstad	L	2
Kopervik	SEAS	4	Kristiansand	L	4
Lillestrøm	{	L	Moss	L	2
		Nærtraf.	8	Notodden	ML
Løten	M	4	{	L	2
Melhus	M	3		Voss	Ab.bord
Ski	L	6			
Snåsa	SEAS	3			
Svelvik	M	4			
Tingvoll	M	3			
Trøgstad	SEAS	3			
Tvedestrand	L	2			

Dessutan blei det frå Hovudlageret sendt ut 44 vekslarar større enn 50 nummer, 21 vekslarar for 30—50 nummer og 52 vekslarar mindre enn 30 nummer.

Transmisjonsutstyr og samband.

Nye berefrekvenskanalar tekne i bruk i budsjettåret:

Mellom	slag	talet på kanalar	i drift frå
Andenes—Sortland	LME	1	august 1953
Arendal—Risør	TFb	1	januar 1954
Arendal—Skien	LME	1	juli 1953
Bodo—Svolvær	LME	1	februar 1954
Bø Telemark—Skien	TFb	1	april 1954
Florø—Førde	TFb	1	januar 1954
Gjøvik—Dombås	3-kan.	3	januar 1954
Gjøvik—Molde	3-kan.	3	februar 1954
Gjøvik—Oslo	koax.	60	september 1953
Gjøvik—Ålesund	3-kan.	3	desember 1953
Hamar—Tynset	TFb	1	september 1953
Høland—Lillestrøm	TFb	1	juni 1954
Hønefoss—Åmot Modum	TFb	1	april 1954
Kirkenes—Vadsø	LME	1	juli 1953
Kristiansund—Sunndalsøra	TFb	1	juli 1953
Kristiansund—Sunndalsøra	LME	1	november 1953
Lindås—Matredal	TFb	1	mars 1954
Lødingen—Svolvær	LME	1	desember 1953
Måløy—Nordfjordeid	TFb	1	januar 1954
Måløy—Ålesund	TFb	1	januar 1954
Sortland—Svolvær	LME	1	august 1953
Steinkjer—Trondheim	16-kan.	16	juli 1953
Trondheim—Voss	3-kan.	3	januar 1954

Utstyret for berefrekvenssamband var:

	^{30/6} 1951	^{30/6} 1952	^{30/6} 1953	^{30/6} 1954
for 1 kanal	679	730	777	777
- 3 kanal	70	72	72	72
- 4 kanal	5	5	4	4
- 8 kanal	17	22	25	27
- 12 kanal	—	—	—	10
- 15 kanal	16	15	16	15
- 16 kanal	2	2	2	5
- kringkastingkanal	13	15	18	18
Toneringarar	372	402	415	472

Per 1. januar 1954 hadde ein desse rikstelefon sambanda:

	Vanlege trafiksamband	Utleigde samband	I alt	line	Av desse radio	VHF
Innlandet	4876	148	5024	5016	1	7
Til utlandet	100	3	103	102	1	—
I alt	4976	151	5127	5118	2	7

Det var fjernval på desse sambanda:

	^{30/6} 1951	^{30/6} 1952	^{30/6} 1953	^{30/6} 1954
Med likestraum signalering (til Oslo)	61	95	99	119
- —»— —»— (andre stader)	15	50	69	127
- 50 pps signalering	54	157	200	228
- 500 pps signalering	5	3	3	3
- 2400 pps signalering	—	—	—	3
- signalering på pilotfrekvensen	—	5	7	7
- 2 frekvensar (til utlandet)	—	4	12	10

Mellombels nyttar ein også ein telegrafkanal på ei radioline for framføring av veljar-impulsane.

Private tilknyttingar.

Private tilknyttingar til rikstelefonstasjonane:

	30/6 1951	30/6 1952	30/6 1953	30/6 1954
Liner	15034	15754	16329	16835
Apparat	32280	34270	35463	36902
Sentralbord, manuelle	28	45	42	31
—»— CB	2	2	2	1
—»— automatiske	7	9	11	8
Sambandsliner mellom private sentralar og rikstelefonstasjonar	939	962	823	788

I abonnentnetta til Telegrafverket var det i samanlikning med dei førre budsjettåra:

	30/6 1951	30/6 1952	30/6 1953	30/6 1954
Sentralar	1 189	1 226	1 289	1 350
Manuelle sentralar med samtaleteljarar	43	64	76	104
Abbonentliner, i alt	229 800	241 931	267 856	288 545
—»— av desse enkelliner	8 255	7 457	7 842	6 756
Telefonapparat, i alt	360 207	381 016	421 260	455 721
—»— av desse eig abonnentane	47 509	43 924	47 274	43 505
Talestasjonar	1 325	1 387	1 571	1 706
Sentralbord hos abonnentane	2 957	3 219	3 656	4 027

Telegrafverkets abonnentanlegg

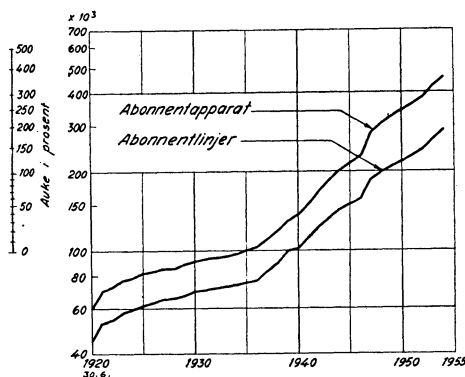

Av sentralborda hos abonnentane var 695 manuelle, 1144 CB og 2188 automatiske.

Da budsjettåret enda, var det 151510 telefonapparat i Oslo og 304211 utanom Oslo.

I budsjettåret blei det løyst inn 13807 apparat. Held ein desse utafør, blir apparatvokstren:

Oslo	5,1 %
Landet elles	4,8 %
Heile landet	4,9 %

Da budsjettåret enda, var det i alt 489 telefonanlegg. I anlegga var det per 30/6:

	manuelle	halvaut.	automat	sum
Sentralar	979	14	357	1 350
Abbonentlinjer	96 106	148	192 291	288 545
Abbonentapparat	153 503	224	301 994	455 721

Oppgåve over trafikk, tilknytte telefonapparat og apparatutstyr ved kvar einskild stasjon sjå tabellane 3, 8, 9 og 13.

1) Av desse 275 rikstalestasjonar.

Utskifting av eldre og montering av nye automatsentralar.

Nye automatsentralar på stader der det før var manuelle sentralar:

Telefonanlegg	Automatsentral	Monterte nr.	Type	I drift frå
Follebu	Augedal	30	LO	17/8 —53
Hamar—Hedmark	Tangen	200	XY	27/8 —53
Tvedestrand	Tvedestrand	400	XY	31/10—53
Børsa—Skaun	Skaun	220	XY	9/11—53
Drøbak	Storsand	100	7-D	30/11—53
Moss	Råde	300	XY	16/12—53
Tvedestrand	Songe	80	XY	21/1 —54
Arendal	Salttrød	30	LO	14/2 —54
Glomfjord	Glomfjord	300	XY	27/2 —54
Stryn	Flo	20	LO	8/4 —54
Lillestrøm	Lillestrøm	2000	7-D	10/4 —54
Lillestrøm	Frogner	200	7-D	10/4 —54
Østre Toten	Lena	450	XY	24/4 —54
Stavern	Stavern	400	7-D	15/5 —54
Ski	Ski	2000	ME	22/5 —54

I alt 15 sentralar med 6730 nummer.

Nye automatsentralar på stader der det før ikkje var sentralar:

Telefonanlegg	Automatsentral	Monterte nr.	Type	I drift frå
Hommelvik og Malvik	Mostadmarka	50	XY	7/10—53
Børsa—Skaun	Børsa	80	XY	9/11—53

Telefonanlegg	Automatsentral	Monterte nr.	Type	I drift frå
Hommelvik og Malvik	Bostad	60	XY	10/12—53
Hønefoss	Ringn	30	LO	21/12—53
Mesund	Nørve	500	7-D	1/2 —54
Stjørdal	Stjørdal	200	XY	12/2 —54
Mo Rana	Yttern	100	XY	21/3 —54
Kragerø	Kjøllbrønn	30	LO	1/4 —54
Strand	Sørskår	30	LO	1/4 —54
Østre Toten	Totenåsen	70	XY	24/4 —54
Ski	Neset	100	7-D	22/5 —54
Sulitjelma	Jakobsbakken	30	LO	23/5 —54
Krødsherad	Skinnesund	30	LO	2/6 —54
Surnadal	Groset	30	LO	11/6 —54
Bergen	Lone	200	7-D	14/6 —54
Bergen	Indre Arna	100	7-D	14/6 —54
Surnadal	Glærem	30	LO	23/6 —54

I alt 17 sentralar med 1670 nummer.

Nye automatsentralar på stader der det før var automatsentralar:

Telefonanlegg	Automatsentral	Monterte nr.	Type	I drift frå
Nord-Odal	Troftskogen	20	LO	1/9 —53
Røyse	Gjesval	50	LO	4/12—53
Heimdal	Heimdal	500	XY	20/12—53
Røyse	Sundvollen	50	LO	6/1 —54
Bergen	Stend	300	7-D	6/3 —54
Bergen	Osøyri	400	7-D	6/3 —54
Bergen	Hop	2000	7-D	7/3 —54
Meråker	Gudå	50	XY	4/4 —54
Myrdal	Myrdal	20	LO	19/5 —54

I alt 9 sentralar med 3390 nummer.

Private telefonselskap og tilknytingsnett overtekne i terminen.

18 tilknytingsnett og 3 telefonanlegg blei løyste inn i budsjettåret.

	Løyst inn frå	Linetal	Apparattal
Moss telefonanlegg A/S	1/10—53	3304	5241
Fredrikstad telefon Co.	15/11—53	4690	7771
Erfjord telefonselskap	1/1—54	20	78
Lårdal tilknytingsnett	1/7—53	37	68
Alversund tilknytingsnett	1/1—54	31	69
Finneidfjord tilknytingsnett	1/1—54	30	58
Hafslo tilknytingsnett	1/1—54	57	87
Mydland tilknytingsnett	1/1—54	6	16
Steinklepp med Hegg, Maristova, Kyrkjevoll og Vindhella tilknytingsnett	1/1—54	46	86
Ornes tilknytingsnett	1/1—54	37	83
Olden med Eide Olden tilknytingsnett	1/4—54	29	55
Middalen med Selseng tilknytingsnett	1/4—54	16	31
Vinjeøra tilknytingsnett	1/4—54	46	60
Flo tilknytingsnett	8/4—54	12	12
Dalsøyra med Guløy tilknytingsnett	1/5—54	31	69
Lavangnes tilknytingsnett	1/5—54	2	5
Rygg Gløppen tilknytingsnett	30/6—54	9	18

8403 13807

Linesamband.

Talet per 1. januar 1954 var (radiosamband ikkje medtekne):

Samband	Innlandet	Til utlandet	Sum	Av desse utleigde		
				Innlandet	Til utlandet	Sum
Telegraf:						
Morse	14	1	15	9	1	10
Fjernskrivar	209	23	232	67	15	82
Telex: Mellom sentralane	65	48	113	—	—	—
» Lokalabonnentane	273	—	273	—	—	—
» Fjernabonnentane	35	—	35	(35)	—	—
Rikstelefon	5016	102	5118	148	3	151
Av desse firetråds	380	64	444	9	2	11
Abonnenttelefon:						
Sambandsliner	16 925	—	16 925	—	—	—
Abonnentsamband	284 077 ¹⁾	—	284 077	—	—	—

¹⁾ Medeltal for budsjettåret. Medrekna 2096 liner som Telegrafverket eig i tilknytingsnett.

Lineruter	Stolperekkje		Jord-kanal-elvekabel			Sjøkabel				I alt
	berre blank tråd	blank tråd og/eller luftkab.	I alt	Av dette med		Innlands	Til utlandet	Av dette med		
				pupni-sering	koaksi-alrøyr			pupni-sering	koaksi-alrøyr	
	km	km	km	km	km	km	km	km	km	km
Berre for telegraf .	—	—	6	—	—	19	633	—	—	658
Telegraf og rikstfn.	1570	8	55	—	—	57	—	—	—	1 690
Berre rikstelefon ..	16 382	100	1 228	—	140	2 271	176	113	63	20 157
Sams for telegraf, riks- og abonn.tfn.	578	39	42	1 478	—	2	—	—	—	661
Sams for riks- og abtelefon	7 920	534	598	—	—	28	—	—	—	9 080
Berre ab.-telefon: med sambandsline utan —»— ..	3 942	281	820	3	—	58	—	—	—	5 101
	26 578	1 849	4 134	—	—	351	—	—	—	32 912
	56 970	2 811	6 883	1 481	140	2 786	809	113	63	70 259
Av dette berre vedkomande serabonn.	1 692	13	35	—	—	135	—	—	—	1 875

Tråd	Blank tråd	Luftkabel	Jord-kanal-elvekabel	Sjøkabel innlands	Innlands i alt	Sjøkabel til utl.
I bruk:	km	km	km	km	km	km
Metallisk tgr.samband	967	5	21	56	1 049	633
» rikstfn.samband.	209 534	4 676	183 964	9 899	408 073	6 595
» sambandsline	35 846	5 078	101 012	555	142 491	—
» abonn.samband.	266 626	118 495	802 233	4 121	1 191 475	—
I alt	512 973	128 254	1 087 230	14 631	1 743 088	7 228

Tråd	Blank tråd	Luftkabel	Jord-kanal-elvekabel	Sjøkabel innalands	Innalands i alt	Sjøkabel til utl.
I reserve:						
Metallisk tgr.samband	2 335	66	293	60	2 754	—
» rikstfn.samband.	562	3 985	71 211	2 359	78 117	5 685
» sambandsline	1 010	1 053	26 959	424	29 446	—
» abonn.samband	2 643	56 894	442 579	1 584	503 700	—
I alt	6 550	61 998	541 042	4 427	614 017	5 685
Tråd i alt:						
Metallisk tgr.samband	3 302	71	314	116	3 803	633
» rikstfn.samband.	210 096	8 661	255 175	12 258	486 190	12 280
» sambandsline	36 856	6 131	127 971	979	171 937	—
» abonn.samband	269 269	175 389	1 244 812	5 705	1 695 175	—
I alt	519 523	190 252	1 628 272	19 058	2 357 105	12 913
Av dette pupinisert	—	5 110	262 985	—	268 095	12 280
Lengd av koaksialrør	—	—	561	—	561	63
Under tråd har ein rekna med for samband til serabonn.	12 063	1 719	1 496	367	15 645	—

Tråd i reserve var i prosentar (sjøkablane til utlandet ikkje medtekne):

	Blank tråd		Luftkabel		Jord-kanal-elvekabel		Sjøkabel		I alt	
	1953	1954	1953	1954	1953	1954	1953	1954	1953	1954
Telegraf	71,1	70,7	93,0	93,0	92,8	93,3	49,6	51,7	72,5	72,4
Rikstelefon	0,2	0,3	43,3	46,0	27,1	27,9	24,2	19,2	15,5	16,1
Ab.tfn., sambandsl.	2,1	2,7	18,3	17,2	18,1	21,1	43,8	43,3	14,7	17,1
Ab.tfn., abonnentl.	1,1	1,0	31,7	32,4	34,4	35,6	30,2	27,8	28,7	29,7
	1,3	1,3	31,8	32,6	31,9	33,2	26,9	23,2	24,9	26,0

338,5 km stolperekkje hadde også trådar som Norges Statsbaner eig.

I oppgåva over stolperekkje, rikstelefonen, er ikkje teki med 1 020,7 km stolperekkje som statsbanane eig, men der Telegrafverket har tråd.

Da budsjettåret gjekk ut, var talet på sjøkablur for telegraf 61, for rikstelefon 1 668 og for abonnenttelefon 367, til saman 2 096. Talet på stolpar i linettet var om lag 1 288 000.

Sjøkablur til utlandet (heile lengda er førd opp, Noreg eig helvta):

Telegrafkablur:	Rutelengd km
Den norsk-engelske kabel Stølsvik—Newbiggin	760,4
Den norsk-engelske kabel Skivoldsvik—Peterhead	505,6
	<u>1 266,0</u>

Telefonkablur:

Den norsk-danske kabel Sandefjord—Fredrikshavn (52 par + 2 par for kringkasting)	227,4
Den norsk-danske kabel Stølsvik—Hirtshals (koaksial)	125,5
	<u>352,9</u>

Samband i bruk:

	Blank tråd	Luft-kabel	Jord-kanal-elve-kabel	Sjøkabel		VHF	Sum	Av dette fast utleigd
				i alt	av dette til utlandet			
	km	km	km	km	km	km	km	km
Fysikalske for:								
telegraf.....	967	5	21	689	633	—	1682	204
rikstfn. 2-tråds	105 002	2 218	74 723	4 998	—	—	186 941	5 536
» for kringkasting	168	—	1 684	113	113	—	1 965	1 965
» 4 tråds	—	—	6 843	1 137	1 137	—	7 980	324
overføringslinjer for TT	—	(121)	(1 892)	(227)	(227)	—	(2 240)	—
sambandslinjer	18 173	2 539	50 506	280	—	—	71 498	—
abonnentlinjer.....	145 712	59 274	401 322	2 100	—	—	608 408	—
	270 022	64 036	535 099	9 317	1 883	—	878 474	8 029
Kunstsamband for:								
telegraf.....	7 278	—	3 601	—	—	—	10 879	2 982
telex-fjernabonnentar ..	543	—	1 155	—	—	—	1 698	(1 698)
rikstelefon 2 tråds.....	29 544	10	22 586	24	—	—	52 164	1 708
» 4 tråds	—	—	1 924	—	—	—	1 924	—
sambandslinjer	4 650	—	671	—	—	—	5 321	—
	42 015	10	29 937	24	—	—	71 986	6 388
Kanalar for:								
telegraf.....	44 671	310	6 425	1 251	1 251	—	52 657	19 056
telex	32 688	—	14 133	2 615	2 615	—	49 436	—
» fjernabonnentar ..	6 303	—	—	—	—	—	6 303	(6 303)
rikstelefon BF	127 482	—	10 246	1 659	1 659	—	139 387	5 939
berefrekvens for TT ...	(9547)	—	—	—	—	—	(9 547)	—
kringkastingkanalar	3 842	—	38	—	—	—	3 880	3 880
	214 986	310	30 842	5 525	5 525	—	251 663	35 178
VHF-kanalar for:								
telegraf.....	—	—	—	—	—	185	185	—
rikstelefon	—	—	—	—	—	477	477	—
	—	—	—	—	—	662	662	—
Sambandi alt:								
telegraf.....	52 916	315	10 047	1 940	1 884	185	65 403	22 242
telex	32 688	—	14 133	2 615	2 615	—	49 436	—
» fjernabonnentar	6 846	—	1 155	—	—	—	8 001	(8 001)
telegraf i alt.....	92 450	315	25 335	4 555	4 499	185	122 840	30 243
rikstelefon	266 038	2 228	118 044	7 931	2 909	477	394 718	19 352
abonnenttelefon:								
sambandslinjer	22 823	2 539	51 177	280	—	—	76 819	—
abonnentlinjer	145 712	59 274	401 322	2 100	—	—	608 408	—
abonnentfn. i alt	168 535	61 813	452 499	2 380	—	—	685 227	—
Sum	527 023	64 356	595 878	14 866	7 408	662	1202785	49 595
Under abonnenttelefonen har ein teki med samband til serabonnentar med i alt	6 013	410	371	177	—	—	6 971	—

Berefrekvenssamband og fysikalske linjer for framføring av tonetelegrafkanalar (TT) har ein ikkje teki med i sluttalet for samband. Tala i klammer under utleigde samband er samband til telexabonnentar over riksnettet utan serleg sambandsleige, men med eit fast tillegg i årsabonnetet. For VHF-samband har ein rekna kartfråstand mellom stasjonane. For abonnenttelefonen har ein ikkje oppgåve over kunstsamband til abonnentar og heller ikkje lengda for dei trådlause abonnentsambanda.

Rikssamband i telegrafdistrikta:

Distrikt	Stolperekkje	Blank tråd	Vedlikehalds-	Oppnyings-
		(telegraf- og rikstfn.samb.)	kostnad 1953—54	kostnad 1953—54
	km	km	kr.	kr.
Østfold	928	6 879	130 555	÷ 10 184
Oppland	2 016	20 099	232 840	107 279
Drammen	1 147	11 207	180 770	196 934
Agder	2 099	21 802	467 516	133 761
Rogaland	1 852	15 026	441 963	256 528
Bjergvin	4 032	25 627	837 086	546 324
Møre	3 017	21 637	326 107	351 884
Trøndelag	2 811	26 881	469 582	410 007
Nordland	3 021	19 840	425 808	426 519
Troms	3 197	23 167	709 305	597 879
Finnmark	3 011	21 233	736 849	425 122
	27 131	213 398	4 958 381	3442 053

Til atterreiseing etter krigen blei det i budsjettåret brukt til rikslinene:

Finnmark' kr. 249 786,94

Sergreining av trådlengd og talet på abonnentliner ved abonnentanlegga står i tabell 3. Oppgåve over vedlikehaldskostnadene står i tabell 2.

Skade på linenettet.

På telegraf- og rikstelefonlinene er meldt desse skadane, som har skipla ekspedisjonen:

	1949	1950	1951	1952	1953
Stolpar, knekte eller skadde	223	407	498	301	715
Isolatorar, knekte eller skadde . . .	854	2 851	1 441	1 197	2 495
Trådbrot	2 616	3 053	2 062	1 584	2 099
Avleiingar	2 145	1 952	1 107	865	995
Kortslutningar, slengkontaktar o. l.	4 093	4 561	2 820	2 242	2 754
Sprengde bendslingar	438	551	361	497	879
Kabelfeil	227	201	163	61	105
Andre feil	1 318	1 767	1 206	612	690

Nye anlegg.

Nr.	Kabelanlegg	Bygd ferdig	Tal på kablar	Tal på trådpår	Trådlengd
					km
1	Nesttun—Lone	15/7—53	1	74	1 375
2	Lone—Indre Arna	»	1	54	633
3	Indre Arna—Tregereid	»	1	38	2 250
4	Voss—Bulken	2/12—53	1	38	707
5	Kongsvinger—Roverud	31/12—53	1	38	733
6	Roverud—Brandval	»	1	24	355
7	Moen Målselv—Andselv	10/12—53	1	38	750
8	Innføringskabel Kristiansund . .	1/8—53	1	38	106
9	— Molde	»	3	74-37-38	620
10	— Stjørdal	15/9—53	2	24-24	290
11	— Steinkjer	7/12—53	1	38	140
12	Steinkjer—Offenåsen	15/9—53	2	2-2	26

Kablane 1—7 er sambandskablar. Nummer 12 er sjølvberande polytenkabel.

Større lineanlegg som er fullførte i 1953:

Rikstelefonanlegg	Bygd ferdig	Trådslag	Ny stolpe- rekkje	Ny sjø- kabel	Ny luft- line Trådlengd	Merknad
	Dato		Km	Km	Km	
Oppland						
Gjøvik—Lillehammer	30/3	3,3 k	26,7	—	175	
Trondheim—Voss: seksjon Dombås— Vågå	30/6	5,0 k	—	—	90	
Drammen						
Gol—Hemsedal	26/6	3,3 k	—	—	59,4	
Agder						
Byglandsfjord— Longerak	5/9	4,0 k	—	—	22	kringkastingline
Rogaland						
Haugesund—Grinda- fjord	3/11	3,3 k	—	—	25,7	
Haugesund—Slåtte- vik	27/10	3,3 k	—	—	27,15	
Haugesund—Skjold .	27/10	3,3 k	—	—	26,88	
Bjergvin						
Bergen—Lindås— Manger: seksjon Ber- gen—Isdalstø	Desember	2 cdk 3,3 k	—	—	124,68	
seksjon Isdalstø— Manger	»	3,3 k	—	0,2	58,24	2 kj. krarup
seksjon Isdalstø— Lindås	»	3,3 k	—	—	95,32	
Voss—Trondheim: . seksjon Verken— Sogndal	»	2,75—3,3 k	—	—	184,8	
Møre						
Hornindal—Heggja- bygda	18/9	4 j	8,91	—	17,8	
Eidsvåg—Sunndals- øra	—	3,3 k	—	—	77,4	
Kr.sund—Bådalen .	11/4	3,3 k	—	—	63,4	
Surna—Sætra	—	2 cdk	—	—	70,5	
Tingvoll—Sunn- dalsøra	—	3,3 k	—	—	86,6	
Ålvundfj.—Todalen .	januar	4 j	11,4	3,34	50,8	
Trøndelag						
Naustbukta—Leka .	15/12	3,3 k	11,05	3,03	66,62	
Trondheim—Voss (distr.grensa)	16/9	3,3—4,5 k	23,96	—	156,56	
Nordland						
Brønnøys.—Terråk: seksjon Årsandøy— distr.grensa	31/12	3,3 k	—	—	10,6	
seksjon Årsandøy— Terråk	»	4 j	—	0,35	23,6	6 pars kabel

Rikstelefonanlegg	Bygd ferdig	Trådslag	Ny stolpe- rekkje	Ny sjø- kabel	Ny luft- line Tråd- lengd	Merknad
	Dato		Km	Km	Km	
Sandnessjøen— Tonnes: seksjon Sandnessjøen—Leir- osen	31/12	3,3 k	—	—	194,32	N.S.B. stolperekkje
Mosjøen—Mo Rana .	—	3,3 k	3,39	—	340	
Troms						
Gibostad—Gryllefj...	31/10	3,3 k—4 j	—	2,4	215,4	
Kjøpsvik—Grunnvoll	30/6	2,75 k—4 j	9,25	1,51	28,7	
Sydalen—Gimsøysand	13/1	3,3 k	—	1,66	9,4	
Tromsø—Hansnes ..	5/5	3,3 k—4 j	—	2,93	267,9	

V. Radio.

På dei f a s t e r a d i o s a m b a n d a var inntektene av telegramtrafikken kr. 3 664 681,26 og utgiftene kr. 1 331 951,98. Til dette kjem oppnyingsutgifter kr. 125 406,95.

Av heile telegramtrafikken med utlandet, både sende og komne telegram, gjekk om lag 32 % over radio i 1953—54 (som året før). I 1938—39 gjekk om lag 29 % over radio.

Under f a s t e r a d i o t e l e f o n s a m b a n d har ein i år forutan radiotelefonambandet Oslo—New York også teki med dei inntektene som Telegrafverket fekk frå radiotelefonambandet med Svalbard. Dei radiotakstane som Noreg fekk for trafikken på radiotelefonambandet Oslo—New York var kr. 133 813,76. Det blei ekspedert 1 932 ut- og inngåande telefonsamtaler. Av desse var 55 transittamtaler.

Inntekter og utgifter ved radiorikstalestasjonane (samband mellom øyar og fastlandet) er tekne med i rekneskapane frå midlingstasjonane. Inntekter og utgifter ved dei stasjonane som har ultrakortbylgjesamband er tekne med under vanleg telegraf og telefon.

I samtrafikk med skip i sjøen, mobiltrafikk, har det vori sendt og motteki 348 575 telegram og ekspedert 118 243 telefonsamtaler over kyststasjonane i Noreg (stasjonane i Ishavet ikkje medtekte).

Telegramtrafikken med skip deler seg slik:

	Kortbylgje Telefonibylgje Mellombylgje			Av desse over I alt kyststasjonar i Noreg	
Til skip	96 061	1 512	9 009	106 582	106 416
Frå skip	199 500	10 689	33 452	243 641	242 159
I alt	295 561	12 201	42 461	350 223	348 575

Kyststasjonane midla 518 lækjar-råd for skip i sjøen. Inntektene av telegramtrafikken var kr. 2 522 275,33 og inntektene av telefontrafikken kr. 826 242,06. Utgiftene var kr. 1 977 477,25 for telegramtrafikken og kr. 921 665,26 for telefontrafikken. Ein har da ikkje rekna med utgifter til oppnying.

Radiostasjonar.

Radio bruker ein i fyrste rekkje for samband med skip og fly, men radio går også inn som lekk i det vanlege sambandsnettet. Da budsjettåret enda, hadde desse stasjonane radio:

	I alt	Teneste på fast samband			Teneste med skip			Teneste med fly		
		tgf	tfn	tgf/tfn	tgf	tfn	tgf/tfn	tgf	tfn	tgf/tfn
Kombinererte tgf/rtnf-stasjonar	4	—	4	—	—	—	—	—	—	—
Komb. med kystradio . .	11	1	6	—	—	10	1	—	—	—
Kystradiostasjonar (av desse 5 med aeradio)	11	1	4	5	—	2	9	—	2	3
Radiostasj. berre for fast samb. med utl. . .	2	—	—	2	—	—	—	—	—	—
Rikstelefonstasjonar:										
vanlege	2	—	2	—	—	—	—	—	—	—
berre med radio	1	—	1	—	—	—	—	—	—	—
Radiorikstalestasjonar . . .	28	—	28	—	—	—	—	—	—	—
<i>Stasjonar som ikkje høyrer til Telegrafverket:</i>										
Radiost. på Svalbard	3	2	—	1	—	—	3	—	—	—
Met. stasj. i Ishavet . .	4	4	—	—	—	—	2	—	—	—
Bakkestasjonar (ikkje medteknede ovafor)	20	17	—	3	—	—	—	1	3	15
For vanl. trafikk i alt	86	25	45	11	—	12	15	1	5	18
<i>Andre stasjonar:</i>										
Meteorologiske stasj. . .	11	3	7	1	—	—	—	—	—	—
Fyrvesenets stasjonar .	35	—	35	—	—	—	—	—	—	—
Private stasjonar	2	—	2	—	—	—	—	—	1	—
Peilestasjonar for luftfarten	5									
Radiofyr for luftfarten	44									
Blindlandingsutstyr . . .	5									
Radiofyr for skipsfarten	28									
Kringkastarar	29									
Med konsesjon:										
Skipstasjonar	5301									
Luftfartystasjonar . .	47									
VHF-stasj., mobile . .	454									
— faste/basest. . . .	104									
Amatørstasjonar	1133									
Sjømannskular, firma o. m.	57									

I dette oversynet har ein rekna Oslo og Tryvasshøgda som ein kombinert stasjon medan Ski mottakarstasjon og Jeløy sendestasjon er førde opp for seg. Stasjonar med radioliner er ikkje tekne med. Som radioline reknar ein også sambanda mellom Røst—Værøy—Sørpågen—Svolvær.

Kystradiostasjonane.

Kystradiostasjonane Oslo, Tjøme, Kristiansand, Farsund, Stavanger, Haugesund og Bergen fekk i budsjettåret taleforvrenningsutstyr. Førebels er det berre nokre større ruteskip som har tilsvarande utstyr. Dei kyststasjonane som nyttar mellombylgje har fått nye mottakarar for telegrafi. Tjøme og Hammerfest radio har fått nye telefonisendarar med 3 kanalar. I Hammerfest skal den nye sendaren monterast i det nye huset som ikkje er ferdigbygd enno. Farsund og Stavanger radio har fått nye reservesendarar for telegrafi.

Florø radio blei i budsjettåret flytt til nytt hus. Det blei samstundes sett opp ny mottakarantenne og montert reservesendar. Kristiansund radio fekk i budsjettåret ny sendar og nytt terminalutstyr for kysttelefonitene. Det blei også sett opp ny sendar- og mottakarantenne

og lagt nytt jordnett. Mottakarstasjonen på Helleneset, Bergen radio, fekk nye ekspedisjonsbord og ny mottakar for kortbylgjetelefoni. Det blei montert nytt utstyr for val av sendarar med automatisk inn- og utkopling av dei einskilde sendarane.

På Rundemannen blei det sett opp ei ny retningsantenne og nytt utstyr for val av sendarantenne (rombeantenne). Bergen radio tok i budsjettåret i bruk nye frekvensar for kortbylgjetelegrafi. Dei nye frekvensane for kortbylgjetelefoni skal ein taka i bruk seinare etter samråd med Sverige og Danmark. Telegrafstyret har no lagt fram tilråding om å flytta kortbylgjetenesta med skip til ein ny stasjon på Jæren, men noka avgjerd er enno ikkje teken.

Da budsjettåret enda, var det 27 radiostasjonar med kystteneste. Av desse var det 5 stasjonar på Svalbard, Bjørnøya og Jan Mayen. 12 stasjonar nytta berre telefon (182 m) medan 15 hadde både telegraf og telefon. 22 av stasjonane midla samtaler mellom skip i sjøen og abonnentar i land, 22 av stasjonane midla gratis lækjarråd for skip i sjøen.

Radiofyr for skip.

Da budsjettåret enda hadde Fyrvesenet 28 radiofyr i drift. Eit av desse fyra blir også nytta til trygging av flytrafikken.

Faste radiosamband.

Dei faste radiotelegrafsambanda med utlandet blei ekspederte frå Oslo (radiosentralen) over sendestasjonane Tryvasshøgda og Jeløy og mottakarstasjonen på Ski. Radiotelefonambandet med Amerika blei ekspedert frå Oslo rikstelefon over sendestasjonen på Jeløy og mottakarstasjonen på Ski.

På Jeløy blei det i budsjettåret sett opp ei ny retningsantenne for samband med Moskva og Tokio. Det blei også kjøpt ein ny kortbylgjesendar med 4 kanalar. På Tryvasshøgda blei det montert frekvensskiftutstyr for kortbylgjesendaren og sett opp ei rombeantenne med retning sørover.

Da budsjettåret enda hadde ein desse radiotelegrafsambanda med utlandet:

Europa:	Andre:
Oslo—Amsterdam	Oslo—Buenos Aires
Oslo—Bruxelles	Oslo—Lima
Oslo—Lisboa	Oslo—New York
Oslo—Moskva	Oslo—Port Stanley
Oslo—Paris	Oslo—Shanghai
Oslo—Prahá	Oslo—Tokio
Oslo—Rom	
Oslo—Warszawa	

Dessutan hadde

Ålesund radio samband med Jan Mayen (med Myggbukta).
Harstad radio samband med Svalbard radio, Isfjord radio og Bjørnøya radio.
Svalbard radio samband med Isfjord radio og Ny Ålesund radio.
Bjørnøya radio med Hopen.
Tromsø radio med Jan Mayen radio.

Radiotelefon samband mellom øyar og fastlandet.

På desse sambanda blei det i budsjettåret teki i bruk VHF-utstyr: Fillan—Gjæsingen, Sørburøy, Sauøy, Rørvik—Hortavær, Brønnøysund—Horsvær, Mudvær, Sandnessjøen—Gåsvær, Lånan, Skjærvær.

Da budsjettåret enda var det 28 radiorikstalestasjonar, 1 radiotelefonstasjon og 1 privat stasjon i drift på øyar. Dessutan hadde Fyrvesenet 35 stasjonar i drift på ymse fyr. Utanom kystradiostasjonane var det 6 midlingstasjonar i land.

Radioliner og VHF-kanalar.

Radiolina Trondheim—Steinkjer blei i budsjettåret bygd vidare til Namsos. Det var 16 kanalar i bruk på denne lina. Mellom Svolvær og Sørvågen blei det sett opp to VHF-kanalar. Mellom Svolvær og Bodø blei det sett opp ei radioline for 36 kanalar. Lina er teken i bruk med 3 kanalar. Det blei også sett opp VHF mellom Kjøllefjord—Honningsvåg (2 kanalar) og Os—Tysnes (2 kanalar).

Radiostasjonane på Svalbard.

Monteringsarbeidet ved den nye stasjonen i Longyearbyen tok til i budsjettåret. Arbeidet med nytt maste- og antenneanlegg var også i gang da budsjettåret enda. Telegrafekspedisjonen skal ein flytta når monteringsarbeidet blir ferdig seinare på sumaren.

Isfjord radio fekk i budsjettåret 2 nye mottakarar.

Om budsjett for Svalbardstasjonane, sjå St. prp. nr. 1 (1953—54), budsjettinnstilling S. nr. 303, vedteken av Stortinget 12. mai 1953.

Anleggsutgiftene var i budsjettåret 1953—54:

Svalbard radio	kr.114 470,64
Isfjord radio	- 8 348,47
Ny Ålesund radio	- 1 624,55
	<hr/>
	kr.124 443,66

Vedlikehold av hus kosta i budsjettåret:

Svalbard radio	kr. 8 509,00
Isfjord radio	- 2 022,11
	<hr/>
	kr. 10 531,11

Driftsrekneskapen elles, sjå tabell 1.

Trafikken, sjå tabell 9 a, utstyr sjå tabell 13 b.

Radiostasjonar som Meteorologisk Institutt driv.

Da budsjettåret enda, var desse i drift:

Bergen	meteo
Fanaråken	»
Oslo	»
Tromsø	»

Oslo meteo (internasjonal meteorologisk teneste) brukte dessutan ein sendar på Jeløy og ein på Tryvasshøgda. Meteorologisk Institutt leigde desse sendarane av Telegrafverket. Meteorologisk Institutt i Oslo nøklar også dei sendarane på Jeløy og Fornebu som sender ut regionalmettar for flysirklingstenesta.

Sjølve sendaren for Tromsø meteo står på Røstbakken (Tromsø radio), og Telegrafverket har det tekniske tilsynet. For metsending til bakkestasjonane var desse radiotelefonstasjonane i drift: Andenes, Fruholmen, Hellesøy, Leka, Myken, Skomvær og Skrova.

Dessutan hadde Meteorologisk Institutt desse stasjonane i drift i Ishavet: Bjørnøya, Jan Mayen, Myggbukta og Hopen.

Bakkestasjonar.

(Radiostasjonar til trygging av flytrafikken)

Da budsjettåret enda, hadde Telegrafverket 25 stasjonar i drift. Til dette kjem den telefonistasjonen i Narvik som Widerøes Flyselskap driv. Kragerø bakkestasjon blei nedlagt i budsjettåret. Det blei teki i bruk nye blindlandingsutstyr i Bodø og på Værnes. Blindlandingsutstyret på Gardermoen blei teki i bruk igjen etter flytting.

På Værnes, Kjevik, Bodø og Brønnøysund blei det montert nye VHF-sendarar for samband med fly. Bakkestasjonane i Finnmark har fått HF- og VHF-utstyr for telefonisamband med fly til avløyning av telegrafitenesta. Det blei i budsjettåret skipa beinveges fjernskrivarsamband Fornebu—Kjevik, Fornebu—Værnes og Værnes—Bodø. Fornebu nyttar ikkje lenger radio for samband med andre bakkestasjonar.

Peilestasjonar.

Da budsjettåret enda, var det 5 peilestasjonar i drift.

Radiofyr for luftfarten.

Nye radiofyr blei sette opp på Tolga, Grønnsand og Rennesøy, medan Roros, Rørvik, Ramton og Hervik radiofyr blei nedlagde. Radiofyr på Sklinna, Træna og Fleinvær er no i drift heile døgret. Da budsjettåret enda, var det 44 radiofyr i drift.

Om budsjettet sjå St. prp. nr. 1 1953—54, kap. 725, budsjettinnstilling S. nr. 195 vedteken av Stortinget 30. juni 1953.

Utgiftene i budsjettåret var:

Anleggsutgifter:	
Nye stasjoner	kr. 1 164 579,89
Driftsutgifter:	
Personalutgifter ved stasjonane	kr. 2 716 160,48
Andre driftsutgifter	815 925,69
	kr. 3 532 086,17
Administrasjonsutgifter	160 000,00
Drift i alt	3 692 086,17
I alt (kap. 725)	kr. 4 856 666,06

Da budsjettåret enda, var 225 mann i arbeid ved sikringstasjonane. Av desse var 128 fast tilsette. Sjå elles tab. 9 b, 10 d og 13 c.

Radiostasjoner ombord i skip og fly.

	Skip	Fly
Konsesjonar per 1. juli 1953	4 939	44
Nye konsesjonar i 1953—54	480	11
Inndregne konsesjonar i 1953—54	118	8
Konsesjonar per 30. juni 1954	5 301	47

Om bord i skip var det i alt 6 640 sendarar og om bord i fly 125. Dessutan var det i drift 1030 radaranlegg på båtar.

Av konsesjonane til skip galdt 327 berre telegrafi, 4 155 berre telefoni, medan 819 galdt telegrafi og telefoni.

Av konsesjonane til fly galdt 13 berre telefoni, medan 34 galdt telegrafi og telefoni.

Trafikken til og frå norske skip over kyststasjonar i utlandet deler seg slik:

	Året 1951			Året 1952		
	Til skip	Frå skip	Av dette til/frå Noreg	Til skip	Frå skip	Av dette til/frå Noreg
Telegram og telefonsamtaler over kyststasjon i						
Europa	9 253	40 517	9 715	9 955	43 969	10 274
Afrika	3 539	11 502	263	3 579	11 297	285
Amerika	12 453	43 560	2 233	13 288	47 222	2 732
Asia	2 861	7 363	141	3 773	9 154	187
Australia	1 318	2 764	131	1 426	3 347	145
I alt	29 424	105 706	12 483	32 021	114 989	13 623

Oppgåva tek berre med trafikk for skip som Telegrafstyret gjer opp for.

Per 30. juni 1951 var det 40 skip og per 30. juni 1952 36 skip som fekk oppgjera sine gjennom utalandske føretak.

Konsesjonar til radioamatører o. fl.

Da budsjettåret enda, hadde 1 133 amatørar og 57 sjømannskular, firma o. a. løyve til å nytta radiosendarar i amatørbanda, 104 faste- og basisstasjonar og 454 landmobile stasjonar hadde konsesjon for bruk av VHF-samband.

Kringkastinga.

Nye kringkastarar og større brigade ved kringkastarane:

Den nye Oslo-kringkastaren på 200 kW på Kløfta blei offisielt opna 19. juni 1954. Kringkastaren på Lambertseter skal ei tid bli ståande som reserve.

Det blei i budsjettåret sett i drift 250 watt mellombylgjesendarar i Alta, Brønnøysund og Sandnessjøen.

Ultrakortbylgjesendarane på Voss og i Lyngdal (3kW) blei sette i drift i mars og juli månad 1954.

Kringkastingprogrammet spreier ein også over kraftlinene frå sendarar i Sulitjelma (511 kc—250 watt) og Langerak (300 kc—600 watt). Førebuande arbeid med ein sendar i Årøy i Sogn er i gang.

Programoverføringa til Porsgrunn, Odda, Rjukan og Røros kringkastarar er i budsjettåret brigda frå vanleg lineoverføring til berefrekvensoverføring.

Kringkastarar i drift da budsjettåret enda:

På lang- og mellombylgje var det i drift 1 sendar på 200 kW, 2 sendarar på 100 kW, 4 på 20 kW, 3 på 10 kW og 18 mindre sendarar. 13 av desse småsendarane hadde ikkje fast betjening. Dessutan var det 11 reservesendarar. Til dette kjem dei to sendarane i Sulitjelma og Langerak som ikkje har fast betjening.

På kortbylgje var det 5 sendarar i drift: ein 100 kW-sendar og to 10 kW-sendarar i Fredrikstad, ein 5 kW-sendar i Oslo og ein 10 kW-sendar i Tromsø. Programma på kortbylgje blei sende i 13, 16, 19, 25, 31, 41 og 48 meter banda.

På ultrakortbylgje var det 2 sendarar utan fast betjening.

Da budsjettåret enda, var det i alt 48 sendarar ved kringkastarane.

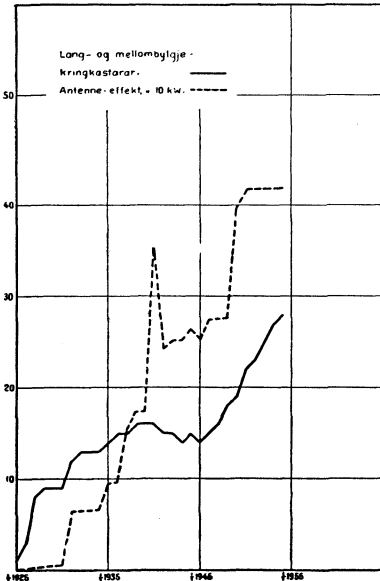

Kringkastinglydarar:

Da budsjettåret enda, var det i alt 901 103 lydarar. Auken i budsjettåret var 33 231.

Utgifter i samband med Kringkastinga:

For teknisk drift av kringkastarane har Telegrafverket hatt desse utgiftene som Norsk Rikskringkasting har dekt etter rekning:

Løn o. m. kr. 1 113 451,53
 Andre driftsutgifter - 1 262 145,83
 I alt kr. 2 375 597,36

Til frådrag i denne summen går kr. 25 157,44 for husleigeinntekt o. m. ved kringkastarane.

For ståk-kontrollen:

Løn o. m. kr. 125 728,46
 Andre utgifter - 120 806,26
 I alt kr. 246 534,72

For anleggsverksemda..... kr. 2 781 374,77

Utanom dette kjem lineleige og refusjon av administrasjonsutgifter og nokre andre utgifter.

Da budsjettåret enda, var det i alt 70 personar i arbeid ved kringkastarane og 12 radio-kontrollørar ved ståkkontrollen.

Sjå elles tabell 10 c.

VI. Trafikk, takstar og trafikkinntekter.

Telegraf og telex.

Budsjett- året 1952-1953	Telegram	Budsjettåret 1953—1954	Auke i budsjettåret	
			I alt	I pst.
4 580 798	Innalandstelegram	4 398 569	÷ 182 229	÷ 4,0
825 247	Terminaltelegram til utlandet	833 273	8 026	1,0
875 703	Terminaltelegram frå utlandet	888 833	13 130	1,5
31 044	Transitt-telegram	29 955	÷ 1 089	÷ 3,5
<u>6 312 792</u>	I alt takserte telegram	<u>6 150 630</u>	<u>÷ 162 162</u>	<u>÷ 2,6</u>
375 073	Vertelegram	424 330	49 257	13,1
139 270	Tenestetelegram	156 178	16 908	12,1
<u>6 827 135</u>	I alt ekspederte telegram	<u>6 731 138</u>	<u>÷ 95 997</u>	<u>÷ 1,4</u>
<u>30 063 473</u>	I alt telegramekspedisjonar	<u>29 707 786</u>	<u>÷ 355 687</u>	<u>÷ 1,2</u>

Samla tal telegramekspedisjonar, 29 707 786, femnar 962 991 ekspedisjonar av telexskrivingar.

Budsjett- året 1952—53	Sereigne telegram ¹⁾	Budsjettåret 1953—1954				Auke i pst.
		Til innlandet	Til utlandet	Frå utlandet	Sum	
76 522	Iltegram.	30 905	28 368	20 532	79 805	4,3
2 405	Presse- og presseiltegram	166	867	495	1 528	→ 36,5
338 983	Brevtelegram	35 215	118 925	195 986	350 126	3,3
50	Bilete-telegram	—	13	12	25	→ 50,0
3 329	Oppslagstelegram om fisket	4 744	—	—	4 744	42,5
990 960	Lokaltelegram	924 502	—	—	924 502	→ 6,7
182 338	Tenestetelegram (tj, tjm, st) ²⁾	116 002	40 176	46 110	202 288	10,9
3 009 844	Telefonerte telegram, inn til stasjonane ²⁾	3 029 317 ³⁾	—	—	3 029 317	0,6
861 601	Telefonerte telegram, ut til adressatane ²⁾	894 832 ³⁾	—	—	894 832	3,9
3 330 503	Lx-blankettar ²⁾ (einingar)	3 199 583	—	50 046	3 249 629	→ 2,4
	<i>Telex:</i>					
87 572	Inntelegraferte telegram (frå abonnentane)	92 000 ³⁾	—	—	92 000	5,1
178 431	Uttelegraferte telegram (til abonnentane)	200 572 ³⁾	—	—	200 572	12,4
12 354	Taksert lokaltraf.: periodar	16 204	—	—	16 204	31,2
671 651	Taksert traf. elles: periodar	376 973	205 634	235 693	818 300	21,8

1) For innarikstrafikken gjeld oppgåva berre trafikk ved dei sjølvstendige stasjonane.

2) Understasjonar medrekna.

3) Innlandet og utlandet saman.

I samtrafikk med Norges Statsbaner blei det sendt 114 281 og motteki 49 012 telegram.

I gjennomsnitt var det i samanlikning med tidlegare år (trafikken til og frå utlandet teken med):

	1930—31	1938—39	1948—49	1952—53	1953—54
Ekspedisjonar per taksert telegram	4,24	4,47	4,96	4,76	4,83 ¹⁾
I l t e l e g r a m :					
Per 100 innalands-telegram	0,67	0,32	1,64	0,91	0,96
Per 100 utalands-telegram (sende og komne)	1,70	1,73	2,82	2,70	2,84

¹⁾ Frårekna telexskrivingar blir talet 4,67.

Ikkje leverte telegram.

	1930—31	1938—39	1948—49	1952—53	1953—54
Til saman, inna- og utalandske	10 308	6 571	17 887	15 746	13 576

Innalands-telegram.

Inntektene og talet på telegram var i samanlikning med tidlegare år:

Budsjettår	Inntekter Kr.	Telegram	Innt. jamt
			over per tgm. Kr.
1930—1931	3 791 808,16	2 373 811	1,60
1938—1939	3 945 102,26	2 399 556	1,64
1948—1949	14 243 224,28	5 762 637	2,47
1949—1950	13 342 176,33	5 324 056	2,51
1950—1951	13 278 776,88	5 189 218	2,56
1951—1952	15 758 460,40	4 999 310	3,15
1952—1953	17 736 379,86	4 580 798	3,87
1953—1954	17 616 587,55	4 398 569	4,00

Innalandstrafikken har siste året gått ned med 4,0 %. Størst er nedgangen for månaden november (9,3 %) og mai (6,9 %).

Samanlikna med 1938—39 er talet på telegram likevel auka med 83,3 %.

U t a l a n d s - t e l e g r a m .

Da budsjettåret enda, var talet på linetelegrafsamband med utlandet 8, alle med fjernskrivarar. Det var i alt 14 direkte radiosamband med utlandet.

Inntektene og talet på telegram var i samanlikning med tidlegare år:

Budsjettår	Inntekter	Telegram	Inntekt jamt
		(sende, komne og transitt)	over per tgm.
	Kr.		Kr.
1930—1931.....	2 225 999,89	1 721 625	1,29
1938—1939.....	3 087 061,78	1 571 619	1,96
1948—1949.....	6 970 882,22	1 533 724	4,55
1949—1950.....	7 830 151,20	1 637 033	4,78
1950—1951.....	9 216 930,08	1 722 424	5,35
1951—1952.....	9 426 944,08	1 724 337	5,47
1952—1953.....	10 483 686,86	1 731 994	6,05
1953—1954.....	11 474 418,49	1 752 061	6,55

Utalandstrafikken auka med 1,0 % for sende telegram. Auken var størst i april (5,1 %), medan januar synte størst nedgang (3,2 %). Talet på komne telegram auka med 1,5 %. Auken var størst i april (4,1 %), medan august hadde størst nedgang (2,2 %).

Tek ein og transitt-trafikken med, auka trafikken i alt med 1,2 %. Samanlikna med 1933—39 er talet på telegram auka med 11,5 %.

T r a n s i t t - t r a f i k k .

	1950—51	1951—52	1952—53	1953—54
	Telegram	Telegram	Telegram	Telegram
Samla transitt-trafikk.....	23 093	24 450	31 044	29 955
Av den:				
mellom Frankrike og Sverige.....	8 571	7 366	6 011	3 116
» Portugal og Sverige.....	8 130	7 244	7 122	7 371
» Portugal og Danmark.....	4 380	4 184	4 367	4 370
» Amerika og Danmark.....	8	2 877	8 866	10 247
» Portugal og Finland.....	516	494	817	671
» Belgia og Sovjetsamveldet.....	2	360	379	604

Sjå elles sergreining tabell 4 b.

T e l e x .

Abonnement.

For telextilknytning betaler ein i eingongsavgift kr. 2 000,00. Årsavgifta er kr. 2 400,00. Denne avgifta femnar leige for lokalsamband opp til 2 000 meter. For apparat som blir tilknytt over rikssamband er eingongsavgifta og årsavgifta kr. 200,00 høgre.

I n n a l a n d s k e t e l e x s k r i v i n g a r .

Takstar.

	Takstzone	Dagtakst per 3 minutt	Kveldtakst (kl. 16—22)
Lokalskriving.....	—	25 øre	25 øre
0—25 km.....	I	30 »	30 »
25—50 ».....	II	40 »	40 »
50—100 ».....	III	60 »	45 »
100—250 ».....	IV	80 »	60 »
250—500 ».....	V	120 »	90 »
500 km og meir.....	VI	150 »	105 »

Takstane for lokalskriving gjeld berre for lokalabonnentar ved same telexsentralen. Soneinndelinga er den same som for rikstelefon.

Inntelegrafering av telegram frå abonnenter kostar 25 øre for dei fyrste 20 ord og 10 øre for kvar gruppe på 10 ord vidare. Del av ei gruppe reknar ein som ei heil gruppe.

Uttelegrafering av telegram til abonnentar går gratis om ikkje abonnenten vil ha telegrammet bori ut straks. Uttelegrafering kostar da 15 øre for opptil 20 ord og 5 øre for kvar gruppe på 10 ord vidare.

Talet på skrivingar o.m.

	Telegraferte telegram		Telekskrivingar	
	til abonnentar frå abonnentar	lokale	lokale	til innlandet
1949—50.....	78 920	65 927	8 600	57 800
1950—51.....	120 996	63 864	12 310	78 121
1951—52.....	142 866	69 813	16 004	108 267
1952—53.....	178 431	87 572	8 039	148 908
1953—54.....	200 572	92 000	10 886	197 495

Utlandske telekskrivingar.

Frå 18. januar 1954 blei det opna telexteneste med Austsona i Tyskland, 29. mars 1954 med Spania og 25. juni 1954 med Portugal. Da budsjettåret enda, hadde Noreg telexteneste med i alt 16 land.

Talet på direkte telexsamband med utlandet var:

Belgia	2
Danmark	9
Finnland	2
Frankrike	2
Nederland	5
Storbritannia	8
Sverige	10
Tyskland	11

I alt 49 samband

Talet på skrivingar:

	til utlandet	frå utlandet
1945—46.....	5 000	7 000
1946—47.....	7 589	12 537
1947—48.....	13 535	26 613
1948—49.....	23 901	38 583
1949—50.....	32 166	45 947
1950—51.....	44 942	55 146
1951—52.....	72 603	79 139
1952—53.....	101 888	111 626
1953—54.....	134 430	147 884

Rikstelefon.

Budsjettåret 1952—1953	Samtaler	Budsjettåret 1953—1954	Auke i budsjettåret	
			I alt	I pst.
39 896 562	Innlandssamtaler	42 496 953	2 600 391	6,5
466 241	Samtaler til utlandet	490 370	24 129	5,2
457 635	Samtaler frå utlandet	503 675	46 040	10,1
138	Transittsamtaler	56	82	÷ 59,4
40 820 576	I alt takserte samtaler	43 491 054	2 670 478	6,5
441 688	Tenestestamtaler.....	456 256	14 568	3,3
41 262 264	I alt rikstelefonstamtaler	43 947 310	2 685 046	6,5
120 149 503	I alt rikstelefonekspedisjonar ¹⁾	126 134 969	5 985 466	5,0
<i>Samtaleperiodar og minutt:</i>				
48 930 764	Innlandssamtaler, periodar	53 259 637	4 328 873	8,8
13 851 454	—»— minutt	15 203 567	1 352 113	9,8
2 418 477	Samtaler til utlandet, minutt.....	2 551 551	133 074	5,5
33 654	Grensesamtaler til utlandet, periodar	33 549	105	÷ 0,3
2 375 348	Samtaler frå utlandet, minutt	2 638 055	262 707	11,1
38 117	Grensesamtaler frå utlandet, periodar ...	42 574	4 457	11,7
1 980	Transittsamtaler, minutt	256	1 724	÷ 87,1
49 002 535	I alt samtaleperiodar	53 335 760	4 333 225	8,8
18 647 259	I alt samtaleminutt.....	20 393 429	1 746 170	9,4

1) I tabell 8 1952-53 er inngåande fjernvalstamtaler rekna med, men ikkje i 1953-54.

Budsjettåret 1952—1953	Sereigne samtaler ¹	Budsjettåret 1953—1954				Auke i pst.
		Til innlandet	Til utlandet	Frå utlandet	Sum	
1 331 314	Ilsamtaler	1 427 992	45 445	27 373	1 500 810	12,7
339	Lynsamtaler	—	26	272	298	+12,1
57 281	Pressesamtaler	68 282	—	—	68 282	19,2
19 958	Abonnementsamt. om dagen	21 162	551	27	21 740	8,9
242 920	Vanlege samtaler i tid med liten trafikk ..	—	128 528	128 408	256 936	5,8
3 159	Abonnementsamt. i tid med liten trafikk	— ²	2 634	665	3 299	4,4
12 691 456	Tilseingar, bodsend. ³	12 569 458	321 092	269 533	13 160 083	3,7
	<i>Kringkastingoverføring:</i>					
354	Sendeline	—	181	217	398	12,4
344	Konferanseline	—	174	205	379	10,2

1) For innarikstrafikken gjeld oppgåva berre trafikk ved dei sjølvstendige stasjonane.

2) Innlandske abonnementsamtaler i tid med liten trafikk og om dagen er slått saman.

3) Understasjonane medrekna.

I gjennomsnitt var det i samanlikning med tidlegare år (trafikken til og frå utlandet teken med):

	1930—31	1938—39	1951—52	1952—53	1953—54
Ekspedisjonar per taksert samtale ..	3,01	3,21	3,01	2,94	2,90
Ilsamtaler per 100 innal.-samtaler ..	0,72	0,41	5,48	5,56	5,86
Il- og lynsamtaler per 100 utalsamt.	2,05	1,31	9,82	7,10	7,36
Bodsendingar og tilseingar per 100 samtaler	34,95	45,17	32,01	31,09	30,26

1) Periodar per 100 samtaler ved:

Sjølvstendige stasjonar	120,7	124,2	144,7	144,8	148,03
Understasjonar	112,0	109,4	119,2	120,3	122,76
Alle stasjonane	117,6	118,5	133,7	134,3	137,25

1) Gjeld berre innarikstrafikken.

Innlandske rikstelefonamtaler.

Rikstelefontakstane over dei ymse avstandane var i budsjettåret:

Avstand	Takst- sone	Grunntakst		
		Dag- og natt-takst		Kveldtakst
		For perioden Øre	For minuttet Øre	
0—25 km	I	40		Frå 14/9 42 ingen kveld- takst
25—50 -	II	70		
50—100 -	III	110		
100—250 -	IV	160		
250—500 -	V	210	70	
over 500 -	VI	270	90	

Tilseingsavgifta var 40 øre for takstsonene I—IV og 60 øre for sonene V—VI. Avgifta for bodsending inna- og utafor omberingskrinsen var 1 krone per kilometer.

Inntektene og talet på samtaler var i samanlikning med tidlegare år:

Budsjettår	Inntekter Kr.	Samtaler	Innt. jamt over per samt. Kr.
1930—1931	10 736 918,27	13 720 247	0,78
1938—1939	14 619 630,13	17 694 046	0,83
1948—1949	45 132 898,33	34 857 118	1,29
1949—1950	47 277 151,49	35 305 350	1,34
1950—1951	50 635 920,37	36 752 702	1,38
1951—1952	57 578 079,10	38 299 659	1,50
1952—1953	60 927 466,52	39 896 562	1,53
1953—1954	66 498 370,04	42 496 953	1,56

For heile budsjettåret har samtaletalet auka med 6,5 %. Trafikken har auka kvar månad i samanlikning med førre året, mest i april (9,4 %) og i mai (8,2 %).
Samanlikna med 1938—39 er samtaletalet auka med 140,2 %.

Samtaleperiodane delt på takstsoner.

Dei innalandske samtaleperiodane er talde opp for månadenovember 1953 og mars 1954. Ein går ut frå at medeltalet for desse månadenest stort sett svarer til månadstala jamt over for heile budsjettåret.

Takst	Takst- sone	November 1953		Mars 1954		Rekna ut for budsjettåret			
		Periodar	%	Periodar	%	1953—1954		1952—1953	
						Periodar	%	Periodar	%
40 øre	I	1 769 264	38,08	1 899 674	36,73	21 796 984	37,37	20 578 464	38,43
70 -	II	1 034 711	22,27	1 150 280	22,24	12 983 700	22,26	11 909 056	22,24
110 -	III	965 919	20,79	1 076 490	20,81	12 132 118	20,80	10 902 356	20,36
160 -	IV	479 576	10,32	585 209	11,32	6 328 533	10,85	5 563 628	10,39
210 -	V	318 181	6,85	357 648	6,92	4 012 931	6,88	3 566 291	6,66
270 -	VI	78 351	1,69	102 646	1,98	1 073 226	1,84	1 028 120	1,92
		4 646 002	100,00	5 171 947	100,00	58 327 492	100,00	53 547 915	100,00

Utlandske rikstelefonamtaler.

I budsjettåret fekk Noreg telefoneneste med desse landa:

Tyrkia(frå 21. juli 1953)	
Venezuela(frå 1. oktober 1953).	
Portugisisk Guinea(frå 1. februar 1954).	
Fransk Ekvatorial Afrika	(frå 1. mai 1954).	
Fransk Somalikyst	—
Fransk Vest-Afrika	—
Guadeloupe	—
Madagaskar	—
Malaya	—
Martinique	—

Da budsjettåret enda, hadde Noreg telefoneneste med i alt 28 land i Europa og 82 land utanom Europa.

Talet på direkte samband med utlandet var den 30. juni 1954:

til Sverige	62 samband
Danmark	14 »
Finnland	5 »
England	7 »
Tyskland	5 »
Nederland	2 »
Frankrike	2 »
Belgia	1 »
Sveits	1 »
U. S. A.	1 » (radio)

I alt 100 samband.

Inntektene og talet på samtaler var i samanlikning med tidlegare år:

Budsjettår	Inntekter	Samtaler (ut, inn og transitt)	Innt. jamt over per samt. Kr.
1930—1931	507 742,40	336 433	1,51
1938—1939	816 268,21	450 264	1,81
1948—1949	3 334 077,48	731 257	4,56
1949—1950	2 906 021,07	762 126	3,81
1950—1951	3 594 641,64	804 727	4,47
1951—1952	4 013 392,39	852 530	4,71
1952—1953	4 758 603,36	924 014	5,15
1953—1954	5 513 615,50	994 101	5,55

Trafikken til utlandet auka med 5,2 % og frå utlandet med 10,1 %. For utgåande trafikk var auken størst i desember (12,4 %), medan det var litt nedgang i august (0,3 %).

For inngåande trafikk var auken størst i desember (16,4 %) og i april (17,3 %).

Reknar ein transitt-trafikken med er auken i alt 7,6 %, jamført med førre budsjettåret.

Samanlikna med 1938—39 er samtaletalet auka med 120,8 %.

Per 100 samtaler var det jamt over 181,7 periodar.

Lokaltelefonen.

Budsjettåret 1952—53		Budsjettåret 1953—54	Auke i budsjett- året	
			I alt	I pst.
	Lokalsamtaler:			
389 604 738	Telegrafverkets abonentanlegg ¹	421 837 256	32 232 518	8,27
9 212 695	Tilknytingsnetta ²	10 826 686	1 613 991	17,52
93 837 847	Private abonentanlegg ³	77 458 870	÷ 16 378 977	÷ 17,45
492 655 280	I alt	510 122 812	17 467 532	3,55
	Apparat da budsjettåret enda:			
421 260	Telegrafverkets abonentanlegg	455 721	34 461	8,18
35 463	Tilknytingsnetta	36 902	1 439	4,06
70 400	Private abonentanlegg	61 799	÷ 8 601	÷ 12,22
527 123	I alt	554 422	27 299	5,18

1) Medrekna 25 404 000 i 1952—53 og 35 219 000 oppringingar i 1953—54 til riks- og telegramtelefon. Held ein desse utanom, blir auken 6,16 %.

2) Medrekna 2 082 000 i 1952—53 og 3 037 000 oppringingar i 1953—54 til riks- og telegramtelefon. Held ein desse utanom, blir auken 9,24 %.

3) Lokalsamtaleleta for dei private selskapa gjeld kalenderåra 1952 og 1953.

Telegrafverkets abonentanlegg.

Abonnementsavgifta deler seg i grunnavgift og samtaleavgift. Grunnavgifta rettar seg etter talet på telefonapparat i det lokale samtaleområdet og er for eit hovudabonnement etter tariffen frå 1. juli 1952:

Tariffgruppe	Apparattal	Fjerdingårsavgift	
		Tariff A	Tariff B
1	— 100	16,50	—
2	101— 300	18,00	15,50
3	301— 1 000	19,50	17,00
4	1 001— 3 000	21,00	18,50
5	3 001—10 000	22,50	20,00
6	10 001—30 000	24,00	—
7	30 001—60 000	27,00	—
8	60 001—	30,00	—

Etter A-tariffen betaler abonnentane også 7 øre i samtaleavgift. Denne avgifta skal ein også betala for oppringing til rikstelefonen og telegramtelefonen. Etter B-tariffen betaler abonnentane eit samtaletillegg med kr. 3,50 per fjerdingår for kvar 200 samtaler jamt over per år. Etter A-tariffen betaler ein ved fullautomatiske anlegg eit automattillegg med kr. 3,00 per fjerdingår. Ved automatiske undersentralar betaler ein kr. 1,50 per fjerdingår dersom hovudsentralen er manuell. Ved manuelle sentralar utan nattevakt får abonnentane nattfrådrag med kr. 1,50 per fjerdingår. Deler to eller fleire abonnentar line, får kvar abonnent partsfrådrag med kr. 3,00 per fjerdingår. For nokre telefonanlegg som Telegrafverket har løyst inn, gjeld ser-tariffar for ei viss tid etter overtakinga.

Innmeldingsavgifta blir til vanleg rekna ut slik etter linelengd frå sentralen:

—2 km	kr. 250
2—4 km	kr. 250 + kr. 10 for kvar 100 m ut over 2 km.
4—5 km	kr. 450 + kr. 5 for kvar 100 m ut over 4 km.
5 km—	kr. 500

Blir kostnaden med lina sers stor, gjeld ymse serreglar. Det same gjeld også for hus-sentralar o.l.

Da budsjettåret enda, var det i alt 489 telefonanlegg. Ved 73 anlegg blei abonnementsavgifta kravd opp per måned, ved 5 anlegg annan kvar måned og ved 411 anlegg kvart fjerdingår. Berre anlegg med A-tariff har innkrevjing oftare enn kvart fjerdingår.

Inntekter og apparat.

Budsjettår	Alle inntekter vedk. abonn.-telefonen	Inntekter av abonnement	Telefonapparat	Inntekt per app.	Abonnementsinntekt samt over per tfn. apparat
	Kr.	Kr.		Kr.	Kr.
1930—1931.....	12 827 372,00	12 242 511,67	92 795	138,23	131,94
1938—1939.....	18 245 504,66	17 717 978,01	130 378	139,94	135,90
1948—1949.....	39 838 200,51	39 349 219,89	324 351	122,82	121,32
1949—1950.....	50 092 022,73	49 625 964,41	342 551	146,23	144,87
1950—1951.....	53 017 042,44	52 726 294,83	360 207	147,18	146,38
1951—1952.....	56 382 320,51	55 477 223,64	381 016	147,98	145,60
1952—1953.....	64 244 099,40	63 793 593,34	421 260	152,50	151,44
1953—1954.....	69 945 155,40	69 401 561,28	455 721	153,48	152,29

A) inntektene var:

Fast avgift.....	kr. 40 482 494
Samtaleavgift og samtaletillegg frå abonnentar.....	- 26 650 367
Samtaleavgift frå talestasjonar.....	- 1 243 213
Flyttingsavgifter o. a.....	- 1 025 487
	<u>kr. 69 401 561</u>

Innmeldingsavgifter og refusjonar er ikkje med i dette talet, men er førde som eigen inntektspost i kapitalrekneskapen med kr. 4 313 195,28.

For dei telefonanlegga som har normaltariff deler grunnavgiftene og samtaleavgiftene (samtaletillegget) seg slik:

Tariff-gruppe	Anlegg	Talet på telefonapparat		Talet på liner per anlegg	Jamt over per apparat		Avgift i alt	Grunnavgift og samtaleavgift jamt over i prosentar	
		I alt	Per anlegg		Grunnavgift	Samtaleavgift		Grunnavgift	Samtaleavgift
					Kr.	Kr.	Kr.		
A 1.....	141	9 508	67	36	50,80	26,90	77,70	65,4	34,6
A 2.....	144	27 451	190	114	60,80	35,00	95,80	63,5	36,5
A 3.....	99	53 316	538	359	69,10	44,95	114,05	60,6	39,4
A 4.....	26	42 664	1 641	1 111	79,50	57,95	137,45	57,8	42,2
A 5.....	6	30 298	5 049	3 341	72,25	52,75	125,00	57,8	42,2
A 6.....	4	81 070	20 267	12 310	97,05	74,85	171,90	56,4	43,6
A 7.....	—	—	—	—	—	—	—	—	—
A 8.....	1	151 510	151 510	93 103	110,95	70,10	181,05	61,3	38,7
Høgre gruppe ¹ ..	13	6 018	463	303	78,20	53,95	132,15	59,2	40,8
	434	401 835	923	581	91,00	61,45	152,45	59,7	40,3
B 2.....	8	1 722	215	151	55,45	43,45	98,90	56,1	43,9
B 3.....	26	17 150	659	471	63,95	47,95	111,90	57,1	42,9
B 4.....	4	8 250	2 062	1 323	71,05	50,00	121,05	58,7	41,3
B 5.....	1	4 107	4 107	2 358	81,70	58,80	140,50	58,2	41,8
Høgre gruppe ¹ ..	1	96	96	85	66,35	52,40	118,75	55,9	44,1
	40	31 325	783	530	67,70	49,70	117,40	57,7	42,3

¹ Anlegg som på grunn av utvida område for lokaltrafikk står i høgre gruppe enn dei skulle etter apparattalet.

Inntekter og apparat ved dei einskilde anlegga, sjå tab. 1, 2 og 3.

Da budsjettåret enda, var talet på noterte telefonringarar ved Telegrafverkets abonnentanlegg i alt 61 245. Førre året var talet 53 280.

Medeltal.

Driftsrekneskapen (unnateki oppnyingsutgifter) gjev per abonnentline:

	1938—39	1948—49	1951—52	1952—53	1953—54
Samla inntekt	185,72	190,28	233,05	239,85	242,41
Driftsutgift	120,69	161,70	192,74	205,42	213,94
Overskot	65,03	28,58	40,31	34,43	28,47

Med full oppnying (avskrivning) blir driftsresultatet per abonnentline:

	1938—39	1948—49	1951—52	1952—53	1953—54 ¹
Samla inntekt	185,72	190,28	233,05	239,85	242,41
Driftsutgift	132,91	203,25	239,90	251,17	263,37
Overskot	52,81	÷ 12,97	÷ 6,85	÷ 11,32	÷ 20,96

Lokalsamtaler (mellom abonnentane) per abonnentline:

	1938—39	1948—49	1951—52	1952—53 ²	1953—54 ²
I Oslo	2 046	1 968	1 801	1 731	1 773
Utanom Oslo	1 176	1 579	1 331	1 425	1 391
Heile nettet	1 658	1 738	1 520	1 528	1 516

Apparat per 100 abonnentliner:

	1938—39	1948—49	1951—52	1952—53	1953—54
I Oslo	135,6	155,5	160,2	161,0	162,7
Utanom Oslo	129,1	154,6	156,0	155,4	155,7
Heile nettet	132,7	154,9	157,5	157,3	157,9

1) Til abonnenttelefonen blei det brukt meir enn full (utrekna) oppnying. Reknar ein desse utgiftene med, blir underskotet per abonnentline kr. 28,26.

2) Oppringing til rikstelefon og telegramtelefon medrekna.

Tilknytingsnetta.

Ved tilknytingsnetta kostar og vedlikeheld abonnentane sjølve line og apparat — vanleg tilknytingsabonnement. I nokre tilfelle kostar Telegrafverket line og apparat — serabonnement. Etter tariffen frå 1. juli 1949 kosta eit hovudabonnement:

Tariffgruppe	Apparattal	Fast fjerdingårsavgift		Avgift per samtale
		Tilknytingsabonn. Kr.	Serabonnett Kr.	
C 1	— 5	5,00	13,00	—
C 2	6—10	6,25	13,00	—
C 3	11—25	7,50	13,00	—
C 4	26—	5,00	10,50	5 øre

Budsjetåret 1952—53		Budsjetåret 1953—54	Auke i budsjetåret	
			I alt	%
9 212 695	Lokal-samtaler, i alt ¹	10 826 686 ³	1 613 991	17,5
6 904 580	—»— med samtaleavgift	8 022 620 ³	1 116 040	16,2
37 129	Apparat med tilknytingsavgift, ialt ²	38 699	1 570	4,3
35 463	—»— i reine tilknytingsnett	36 902	1 439	4,1

1) Lokalsamtaler ved alle tilknytingsnetta.

2) Nokre stader blir linenettet ved tilknytingsstasjonar drivi av private telefonselskap. Apparattalet ved desse netta er elles med under private telefonselskap.

3) Om lag 3 037 000 er oppringingar til riks- og telegramtelefon.

Inntektene var i samanlikning med tidlegare år:

	Alle inntekter av tilknytningar og feste	Av dette sam- taleavgift	Telefon- apparat	Av dette apparat hos serabonnetar	Inntekt per apparat
	kr.	kr.			kr.
1950—51.....	960 561,39	201 965	33 856	3 524	28,37
1951—52.....	1 031 570,99	221 939	35 500	4 193	29,06
1952—53.....	1 187 410,96	345 229	37 129	4 932	31,98
1953—54.....	1 293 958,55	401 131	38 699	5 919	33,44

Private telefonselskap.

Da året 1953 gjekk ut, hadde Noreg i alt 47 private telefonselskap med eller utan konsesjon. Samandraget av statistikken frå dei private telefonanlegga for dei siste åra gjev dette oversyn over verksemda:

	1951 kr.	1952 kr.	1953 kr.
Samla anleggskapital da året enda	31 156 225	30 879 275	32 350 793

Inntekter:

Abonnement	6 719 480	6 072 442	5 562 432
Samtaleavgift	1 199 137	1 252 646	795 228
Andre inntekter	1 067 877	1 154 151	999 180
Til saman ..	8 986 494	8 479 239	7 356 840

Driftsutgifter:

Administrasjon og personale	3 609 962	3 446 519	3 383 802
Materiell og vedlikehald	2 051 609	1 832 796	1 233 764
Renter og amortisering	1 487 794	1 859 268	1 699 085
Andre utgifter	1 676 477	1 182 125	1 010 989
Til saman ..	8 825 842	8 320 708	7 327 640

Liner:

Lineretelengd:	km	km	km
Stolperekkje for luftline og luftkabel	6 610	5 762	5 266
Jordkabel	1 242	1 079	933
Sjøkabel	44	32	26
Til saman ..	7 896	6 873	6 225

Trådlengd:

Luftline	43 737	40 186	34 444
Luftkabel	17 815	18 682	17 266
Jordkabel	241 512	187 254	159 293
Sjøkabel	2 242	2 077	1 583
Til saman ..	305 306	248 199	212 586

Samband:

Sambandsliner, metalliske	10 249	7 902	6 971
→ triplar	400	340	341
Abonentliner	1147 150	1119 522	1102 100
Til saman ..	157 799	127 764	109 412

Stasjonar og apparat:

	manuelle		halvautom.		automatiske		I alt	
	1952	1953	1952	1953	1952	1953	1952	1953
Sentralar	123	2116	1	1	70	56	194	173
Abonentliner	8 666	8 277	23	23	38 803	34 189	47 492	42 489
Av desse enkelliner ..							2 415	2 091
Telefonapparat	13 664	12 734	23	23	55 207	47 577	68 894	60 334
Av desse eig abbonen- tane							39 339	42 102
Talestasjonar							608	527

1) Talet er rekna ut etter oppgåva over trådkm og talet på abonentliner.

2) Av desse var det 21 sentralar som ekspederte rikstelefon.

Det var i alt 901 sambandslinjer, av desse var 43 samstundes oppsetjingslinjer for riks-telefonen. Til dette kjem 432 reine oppsetjingslinjer, 85 tingingslinjer og 40 nattsamband.

Hos abonnentane var det i alt 29 magneto sentralbord, 17 CB-bord og 366 PABX-ar.

T r a f i k k :	1951	1952	1953
Samtaler innan anlegget	116 747 936	189 564 692	173 482 766
Samtaler mellom ymse private selskap	15 988 959	14 273 155	13 976 104

1) Nokre av selskapa gjev tal for samtaler. For dei andre selskapa har ein rekna ut samtaletalet.

P e r s o n a l e :	1951	1952	1953
Styre- og kontorpersonale	269	238	214
Ingeniørar og telefonmeistrar	14	12	11
Formenn og arbeidarar	316	276	235
Stasjonspersonale	1384	1327	1289
Bod	21	8	3
Til saman ..	1 004	861	752

- 1) 91 mellombels tilsette tekne med.
 2) 59 mellombels tilsette tekne med.
 3) 65 mellombels tilsette tekne med.

VII. Økonomi.

Ramma for verksemda i Telegrafverket blir dregen opp av Stortinget gjennom dei løyvingane som blir gjevne på statsbudsjettet. I samsvar med løyvingane syter Telegrafstyret for:

1. Drifta av det ålmenne telegraf- og telefonettet — kapitel 1103 i statsbudsjettet som fell inn under Statens forretningsverksemd.
2. Anlegg av telegraf- og telefonsentralar, bygging av luftlinjer og kabel for telegraf og telefon — statsbudsjettet, kapitel 1203. I samband med anleggsverksemda har ein også ymse kapitalinntekter — statsbudsjettet, kapitel 3103.
3. Drift og anlegg av bakkestasjonar — kapitel 725 i statsbudsjettet.
4. Drift og anlegg av kringkastarar. Utgiftene blir refunderte Telegrafverket frå Norsk Riks-kringkasting som tek utgiftene på kapitel 1114 (drift) og 1205 (anlegg) i statsbudsjettet.
5. Drift og anlegg av radiostasjonane på Svalbard. Denne posten vedkjem Departementet for industri, handverk og skipsfart og går i statsrekneskapen under deposita.

Dessutan har Telegrafverket nokre pengedisponeringar over andre kapitel i statsbudsjettet. Samandrag for budsjettåret 1953—54 (kasserapporten) viser desse tala:

U t g i f t f o r s t a t s k a s s a :	kr.
Telegrafverkets driftsutgifter, kap. 1103	183 748 651,51
Telegrafverkets kapitalutgifter, kap. 1203	49 275 783,67
Dyrtidstillegg pensjonistar, kap. 1003	1 370 820,13
Radiosikringstenesta, kap. 725	4 856 666,06
Serlege sysselsettingstiltak, kap. 402 B	164 531,06
Økonomisk vernebuing, kap. 1191	2 144 583,21
Forsvarsdepartementet, kontonummer 519000	10 825 144,03
Svalbardbudsjettet, utgifter, kontonummer 84540	342 807,98
Telegrafverkets oppnyingsfond	400 000,00
Nortraships Sjømannsfond, konto nummer 81394	17 500 000,00
	<u>270 628 987,65</u>

Inntekt for statskassa:	Kr.	Kr.
Telegrafverkets driftsinntekter, kap. 1103	176 305 792,92	
Renter av Telegrafverkets kapital, kap. 851.....	13 130 000,00	
Telegrafverkets kapitalinntekter, kap. 3103	4 493 144,94	
Pensjonstrygda for statens arbeidrar, kap. 2002-3..	230 000,00	
Radiosikringstenesta, kap. 2920	250,00	
Svalbardbudsjettet, inntekter kontonummer 84540 ..	123 390,85	
	<u>194 282 578,71</u>	
Ansvar for hovudbokhaldaren etter mellomrekneskapen:		
Per 1. juli 1953	56 602 623,93	
Tilskot frå statskassa i budsjettåret	82 000 000,00	
	<u>138 602 623,93</u>	
÷ ansvar per 30/6—1954	62 256 214,99	
Netto tilskot frå statskassa:	<u>76 346 408,94</u>	<u>270 628 987,65</u>

Utanom mellomrekneskapen med statskassa kjem oppgjeret med N.R.K., Vegstellet, Militære styremakter o. fl.

Inntekter og utgifter i budsjettåret 1953-54.

Samanstilling av budsjett og rekneskap.

Om Telegrafverkets budsjett sjå Stortingsprop. nr. 1 (1953), budsjettinnstilling S. nr. 241 og 265, 1953, vedteken av Stortinget 8. juni 1953 og Stortingsprop. nr. 1, tillegg nr. 47, budsjettinnstilling S nr. 265, Stortingsprop. nr. 1, tillegg nr. 33, innstilling S nr. 241, vedteken av Stortinget 4. juli 1953.

	Budsjett kr.	Rekneskap kr.	Meir enn budsj. + Mindre enn budsj. ÷ kr.
Drift:			
Inntekter	165 000 000,00	176 305 792,92	+ 11 305 792,92
Utgifter	179 730 000,00	183 748 651,51	+ 4 018 651,51
Underskot, kap. 1103 ...	14 730 000,00	7 442 858,59	÷ 7 287 141,41
Anlegg:			
Kapitalinntekter (kap. 3103):			
I. Refusjonar av anleggsutgifter .	3 075 000,00	4 421 795,28	+ 1 346 795,28
II. Sal av eigedomar	25 000,00	71 349,66	+ 46 349,66
I alt, kap. 3103	3 100 000,00	4 493 144,94	+ 1 393 144,94
Kapitalutgifter:			
Løyving for 1953—54	50 500 000,00	49 275 783,67	
Løyving førd over frå førre budsjettår	1 335 895,61		
Løyving førd over til neste budsjettår	3 083 877,40		
I alt, kap. 1203	48 752 018,21	49 275 783,67	+ 523 765,46

Da driftsbudsjettet for 1953—54 blei sett opp, rekna ein med eit driftsunderskot, inklusive renter, på kr. 13 130 000,00. Dette blei ved stortingsvedtak 4. juli 1953 auka til kr. 14 730 000,00 — sjå St.prp. nr. 1, tillegg nr. 33, innstilling S 241 om lønsauke for stasjonshaldarar og lands-telefonistar. På grunn av større inntekter på utalandstrafikken og høgre rikstelefontrafikk blei underskotet mykje mindre enn budsjettet. Meirinntektene på kapittel 3103 kjem av større tilgang av nye abonnentar enn ein hadde rekna med. Meirutgifta under kapitalutgifter kjem av lønsauke i samband med justeringa 1. april 1953, men noko også av di ymse utstyr blei levert tidlegare enn ein hadde rekna med.

Oversyn over inntekter og utgifter.

Budsjettåret 1952—53 kr.		Budsjettåret 1953—54 kr.	Auke i budsjettåret	
			kr.	%
	A. Driftsrekneskapen.			
	Inntekter:			
	<i>Telegraf (line og radio):</i>			
17 736 379,86	Innlandstelegram	17 616 587,55	÷ 119 792,31	÷ 0,63
10 483 686,86	Telegram til og frå utlandet ..	11 474 418,49	990 731,63	9,45
942 347,18	Telegramtelefonering	945 490,35	3 143,17	0,33
<u>29 162 413,90</u>		<u>30 036 496,39</u>	<u>874 082,49</u>	<u>3,00</u>
	<i>Rikstelefon (line og radio):</i>			
60 927 466,52	Innlandssamtaler	66 498 370,04	5 570 903,52	9,14
4 758 603,36	Samtaler til og frå utlandet ...	5 513 615,50	755 012,14	15,87
1 187 410,96	Tilknytningar og trådfeste	1 293 958,55	106 547,59	8,97
<u>66 873 480,84</u>		<u>73 305 944,09</u>	<u>6 432 463,25</u>	<u>9,62</u>
	<i>Abonnenttelefonen:</i>			
	Oslo telefonanlegg:			
26 740 040,78	Telefonabonnement	28 269 459,32	1 529 418,54	5,72
404 149,96	Flyttingsavgift o. m.	464 351,45	60 201,49	14,90
<u>27 144 190,74</u>		<u>28 733 810,77</u>	<u>1 589 620,03</u>	<u>5,86</u>
	Utanom Oslo:			
36 178 493,04	Telefonabonnement	40 106 615,30	3 928 122,26	10,86
470 909,56	Flyttingsavgift o. m.	561 135,21	90 225,65	19,16
<u>36 649 402,60</u>		<u>40 667 750,51</u>	<u>4 018 347,91</u>	<u>10,96</u>
<u>63 793 593,34</u>		<u>69 401 561,28</u>	<u>5 607 967,94</u>	<u>8,79</u>
	<i>Andre inntekter:</i>			
216 515,88	Kringkasting: Ref. av utgifter til administrasjon o. m.	211 818,36	÷ 4 697,52	÷ 2,17
150 000,00	Radiosikringstenesta: Ref. av utg. til administrasjon o. m.	160 000,00	10 000,00	6,67
353 309,82	Registrerte telegramadresser ...	358 717,25	5 407,43	1,53
501 993,80	Bortleigde rom	688 563,11	186 569,31	37,16
212 698,48	Lysingar i telefonkatalogar og i skrankerom	274 142,93	61 444,45	28,89
189 867,40	Ekstraoppføring i tfn.katalogar	758 872,50	569 005,10	299,69
108 452,62	Selt materiell	249 827,09	141 374,47	130,36
886 141,22	Ymse inntekter	859 849,92	÷ 26 291,30	÷ 2,97
<u>2 618 979,22</u>		<u>3 561 791,16</u>	<u>942 811,94</u>	<u>36,90</u>
<u>162448 467,30</u>	Samla inntekt	<u>176 305 792,92</u>	<u>13 857 325,62</u>	<u>8,53</u>

Budsjettåret 1952—53 Kr.		Budsjettåret 1953—54 Kr.	Auke i budsjettåret	
			Kr.	%
	Utgifter:			
	<i>Telegrafstyret:</i>			
4 159 675,29	Løn	4 118 480,30	÷ 41 194,99	÷ 0,99
98 739,96	Reiseutgifter	84 046,44	÷ 14 693,52	÷ 14,88
696 431,59	Kontorutgifter	667 067,13	÷ 29 364,46	÷ 4,22
4 954 846,84		4 869 593,87	÷ 85 252,97	÷ 1,72
	<i>Distriktstyret:</i>			
1 745 147,04	Løn	1 845 261,44	100 114,40	5,74
160 245,42	Reiseutgifter	180 566,65	20 321,23	12,68
187 338,97	Kontorutgifter	210 482,07	23 143,10	12,35
2 092 731,43		2 236 310,16	143 578,73	6,86
	<i>Linene:</i>			
5 418 902,69	Telegraf- og rikstelefonlinene . .	6 428 176,68	1 009 273,99	18,62
9 964 344,57	Abonnementlegga	12 151 582,70	2 187 238,13	21,95
878 012,82	Innlandske sjøkablar	644 063,41	÷ 233 949,41	÷ 26,65
185 512,98	Utalandske sjøkablar	458 606,95	273 093,97	146,97
16 446 773,06		19 682 429,74	3 235 656,68	19,67
	<i>Stasjonspersonalet:</i>			
60 314 814,13	Løn	60 105 618,61	÷ 209 195,52	÷ 0,35
13 967 480,83	Stasjonsholdspersonale	17 295 288,67	3 327 807,84	23,83
108 357,80	Uniformer	112 604,26	4 246,46	3,92
330 138,38	Takstpartar	297 596,86	÷ 32 541,52	÷ 9,86
2 000 544,68	Natt-teneste	2 008 015,82	7 471,14	0,37
1 773 864,21	Ymse andre personalutgifter . .	1 642 948,45	÷ 130 915,76	÷ 7,38
1 524 097,88	Undervisning	2 023 231,06	499 133,18	32,75
6 300 000,00	Pensjonsinnskott	6 500 000,00	200 000,00	3,08
178 878,50	Premie til Rikstrygdeverket . .	161 041,64	÷ 17 836,86	÷ 9,97
200 000,00	Pensjonstr. for statens arbeidrar	230 000,00	30 000,00	15,00
86 698 176,41		90 376 345,37	3 678 168,96	4,24
	<i>Stasjonsvedlikehald:</i>			
935 136,50	Bygningar	1 037 905,92	102 769,42	10,99
741 192,93	Husleige	910 885,73	169 692,80	22,89
1 111 422,48	Reinhald	1 221 912,98	110 490,50	9,94
1 807 781,74	Lys og brensel	1 874 098,95	66 317,21	3,67
12 014 586,16	Innbu og apparat	12 776 420,23	761 834,07	6,34
4 146 069,37	Bruksting	5 538 433,29	1 392 363,92	33,58
248 794,17	Portoutgifter	246 267,62	÷ 2 526,55	÷ 1,02
1 433 907,86	Ymse vedlikehaldsutgifter	1 487 583,39	53 675,53	3,74
22 438 891,21		25 093 508,11	2 654 616,90	11,83
	<i>Oppnyingsutgifter:</i>			
	Faste eigeidomar:			
442 668,61	Vanlege	1 001 896,88	559 228,27	126,33
9 730,14	Radio	12 727,24	2 997,10	30,80
	Stasjonsutstyr:			
449 836,18	Telegraf	526 009,41	76 173,23	16,93
1 089 570,18	Rikstelefon	965 387,36	÷ 124 182,82	÷ 11,40
2 425 048,98	Abonenttelefon	4 177 691,23	1 752 642,25	72,27
338 434,88	Radio	393 111,57	54 676,69	16,16

Budsjettåret 1952—53 Kr.		Budsjettåret 1953—54 Kr.	Auke i budsjettåret	
			Kr.	%
	Liner :			
3 715 703,83	Telegraf og rikstelefon	3 442 051,05	÷ 273 652,78	÷ 7,36
5 757 243,17	Abonnenttelefon	6 375 968,06	618 724,89	10,75
292 415,00	Innalandskablane	366 859,40	74 444,40	25,46
40 867,50	Utalandskablane	97 811,00	56 943,50	139,34
	Oslo telefonanlegg :			
379 029,50	Luftliner og luftkabler	285 995,07	÷ 93 034,43	÷ 24,55
758 092,45	Jordkabler	855 924,08	97 831,63	12,90
24 914,72	Bygninger	32 899,02	7 984,30	32,04
1 378 278,45	Abonnentapparat	1 789 104,88	410 826,43	29,81
1 210 445,76	Stasjonsutstyr	838 924,78	÷ 371 520,98	÷ 30,69
	Bergen telefonanlegg :			
204 615,60	Luftliner og luftkabler	301 054,56	96 438,96	47,13
265 665,21	Jordkabler	133 635,57	÷ 132 029,64	÷ 49,70
14 749,88	Bygninger	15 702,98	953,10	6,46
154 117,38	Abonnentapparat	138 466,97	÷ 15 650,41	÷ 10,15
396 172,58	Stasjonsutstyr	446 572,48	50 399,90	12,72
	Stavanger telefonanlegg :			
—	Luftliner og luftkabler	48 357,56	48 357,56	—
—	Jordkabler	247 620,87	247 620,87	—
—	Bygninger	2 877,98	2 877,98	—
—	Stasjonsutstyr	3 350,00	3 350,00	—
<u>19 347 600,00</u>		<u>22 500 000,00</u>	<u>3 152 400,00</u>	<u>16,29</u>
<u>12 078 100,00</u>	<i>Renter av Statens kapital</i>	<u>13 130 000,00</u>	<u>1 051 900,00</u>	<u>8,71</u>
	Ymse utgifter :			
115 000,00	Ymse stonader	110 000,00	÷ 5 000,00	÷ 4,35
371 663,68	Nasjonalfor. og N. K. S.'s part av festtelegramblankettinntektene	821 858,72	÷ 49 804,96	÷ 5,71
1 489 925,58	Vidaresendingsutgifter	1 547 871,32	57 945,74	3,89
461 043,00	Andre utgifter	364 191,25	÷ 96 851,75	÷ 21,00
<u>2 937 632,26</u>		<u>2 843 921,29</u>	<u>÷ 93 710,97</u>	<u>÷ 3,19</u>
	Rasj. av telefondrift o.m.:			
311 513,15	Rasjonalisering av telefondrift i kommunegarantistrok	498 054,23	186 541,08	59,88
561 804,21	Atterreiseing Finnmark	406 706,91	÷ 155 097,30	÷ 27,60
459 703,56	Bygging av biliner	637 819,99	178 116,43	38,75
<u>1 333 020,92</u>		<u>1 542 581,13</u>	<u>209 560,21</u>	<u>15,72</u>
—	<i>Renter og avdrag på lån til over- tekte bytelefonanlegg</i>	<u>1 473 961,84</u>	<u>1 473 961,84</u>	<u>—</u>
<u>168327 772,13</u>	Samla driftsutgift	<u>183 748 651,51</u>	<u>15 420 879,38</u>	<u>9,16</u>
	B. Kapitalutgifter.¹⁾			
11 843 938,51	Telegraf- og rikstelefonnettet ..	12 887 876,02	1 043 937,51	8,81
702 967,77	Radiosamband	878 836,90	175 869,13	25,02
31 753 151,69	Abonnentnettet	29 620 513,10	÷ 2 132 638,59	÷ 6,72
5 991 066,97	Stasjonsbygninger	5 381 673,36	÷ 609 393,61	÷ 10,17
1 164 023,88	Overtaking av private tfn.anl. .	506 884,29	÷ 657 139,59	÷ 56,45
<u>51 455 148,82</u>		<u>49 275 783,67</u>	<u>÷ 2 179 365,15</u>	<u>÷ 4,24</u>
	C. Kapitalinntekter.			
4 848 807,72	Ref. av anl.utg. vedk. ab.tfn...	4 313 195,28	÷ 535 612,44	÷ 11,05
134 700,00	—»— —»— telex...	108 600,00	÷ 26 100,00	÷ 19,38
33 199,39	Sal av egedomar	71 349,66	38 150,27	114,91
<u>5 016 707,11</u>		<u>4 493 144,94</u>	<u>÷ 523 562,17</u>	<u>÷ 10,44</u>

1) Etter kontioppdelinga i budsjettet.

Kapitalutgiftene deler seg slik:

I. <i>Telegraf- og rikstelefonnettet.</i>		
a. <i>Luftlinjer.</i>		
Utviding av linesamband	2 725 264,09	
b. <i>Kabelliner.</i>		
Kabel Egersund—Stavanger	800 505,23	
Kabel Gjøvik—Voss (Kinsarvik)	2 529 971,45	
Kabel Bergen—Voss (Kinsarvik)	3 013 869,47	
Div. sambandskabel	801 033,09	
Ymse spesialkabler	302 206,33	
	<u>7 447 585,57</u>	
c. <i>Berefrekvenssamband.</i>		
Berefrekvenssamband og forsterkaranlegg mellom ymse stader	398 366,51	
d. <i>Stasjonsutstyr.</i>		
Utviding stasjonsutstyr	<u>2 316 659,85</u>	12 887 876,02
II. <i>Radiosamband.</i>		
Radioliner	370 921,10	
Faste radiosamband, innalands	53 280,42	
Faste radiosamband med utlandet	109 395,94	
Kystradiostasjoner	<u>345 239,44</u>	878 836,90
III. <i>Abonnementnettet.</i>		
Oslo telefonanlegg, utviding av kabel- og linnett	3 433 692,49	
Oslo telefonanlegg, utviding av stasjonsutstyr	5 875 166,99	
Bergen telefonanlegg, utviding av kabel- og linnett	820 010,30	
Bergen telefonanlegg, utviding av stasjonsutstyr	1 800 837,25	
Stavanger telefonanlegg, utviding av kabel- og linnett ..	761 364,68	
Stavanger telefonanlegg, utviding av stasjonsutstyr	757 544,38	
Andre telefonanlegg, utviding av kabel- og linnett	7 647 708,38	
Andre telefonanlegg, utviding av stasjonsutstyr	3 221 086,90	
Andre telefonanlegg, automatiske hussentraler	501 787,86	
Automatisering av telefonanlegg	3 661 609,74	
Innløyste bytelefonanlegg, utviding av kabel- og linnett	493 987,48	
Innløyste bytelefonanlegg, utviding av stasjonsutstyr	<u>645 716,65</u>	29 620 513,10
IV. <i>Stasjonsbygninger.</i>		
Utviding og moglege egedomskjøp, avdrag på gjeld, tenestemannshus	945 417,71	
Askim post- og telegrafhus	26 354,06	
Oslo, automatsentral Nord	1 027 444,23	
Oslo, automatsentral sentrum og administrasjonshus	131 190,72	
Steinkjer post- og telegrafhus	34 142,80	
Henningsvær telegrafhus	4 056,47	
Narvik telegraf- og posthus	831 638,45	
Harstad radio stasjonshus	3 950,49	
Sunndalsøra stasjonshus	10 472,00	
Påbygg Store Markeveg 1, Bergen	383 791,20	
Hamar telegrafhus	32 472,49	
Tromsø telegrafhus	902 079,08	
Hammerfest radio stasjonshus	63 486,43	
Sarpsborg telegrafhus	9 138,37	
Andenes telegrafhus	132 219,75	
Vadsø telegrafhus	108 378,21	
Hammerfest telegrafhus	3 496,64	
Kirkenes telegrafhus	292 990,95	
Nye stasjonshus i samband med vernebuinga	97 325,83	
Prisauke, telegrafhusa Gjøvik, Hamar, Sarpsborg, Hammerfest og Vadsø	<u>341 627,48</u>	5 381 673,36
V. <i>Overtaking av private telefonanlegg.</i>		
Overtaking av private telefonanlegg og tilknytningsnett ..	506 884,29	
Kapitalutgifter i alt	<u>49 275 783,67</u>	

Dei samla inntektene deler seg prosentvis slik på :

	1950—51	1951—52	1952—53	1953—54
Telegraf (line og radio)	17,6 %	17,8 %	17,9 %	17,0 %
Rikstelefon (line og radio)	41,5 %	42,6 %	41,2 %	41,6 %
Abonnementtelefon	39,6 %	37,7 %	39,3 %	39,4 %
Andre inntekter	1,3 %	1,9 %	1,6 %	2,0 %

Dei samla utgiftene (unntateki oppnyingsutgifter og renter) fell prosentvis slik på:

	1950—51	1951—52	1952—53	1953—54
Administrasjonen	5,0 %	5,0 %	5,1 %	4,8 %
Linene	11,9 %	11,1 %	12,0 %	13,3 %
Stasjonspersonalet	62,0 %	63,1 %	63,3 %	61,0 %
Stasjonsvedlikehald	17,1 %	17,3 %	16,4 %	16,9 %
Ymse utgifter	2,7 %	2,6 %	2,2 %	1,9 %
Rasjonalisering av telefondrift o.m...	1,3 %	0,9 %	1,0 %	1,1 %
Renter og avdrag på lån til overtekne bytelefonanlegg	—	—	—	1,0 %

Rekneskapstala for budsjettåret 1953—1954 delt på drift, oppnying og utviding.

Utgifter :	Drift Kr.	Kap. 1103 Oppnying Kr.	Kap. 1203 Utviding Kr.	Sum Kr.
Telegrafstyret	4 869 593,87			
Distriktstyra	2 236 310,16			
Linene	19 682 429,74			
Stasjonspersonalet	90 376 345,37			
Stasjonsvedlikehald	25 093 508,11			
Oppnyingsutgifter		22 500 000,00		
Renter	13 130 000,00			
Ymse utgifter	2 843 921,29			
Rasj. av telefondrift o.m.	1 542 581,13			
Renter og avdrag over- tekne bytelefonanlegg ..	1 473 961,84			
Sum kap. 1103	161 248 651,51	22 500 000,00		183 748 651,51
Telegraf- og rikstfn.nettet			12 887 876,02	
Rudiosamband			878 836,90	
Abonnementnettet			29 620 513,10	
Stasjonsbygningar			5 381 673,36	
Overtaking av private telefonanlegg			506 884,29	
Sum kap. 1203				49 275 783,67
Sum utgifter	161 248 651,51	22 500 000,00	49 275 783,67	233 024 435,18
Inntekter:	Kap. 1103 176 305 792,92	Kap. 3103 4 493 144,94		Sum 180 798 937,86

Det er i budsjettåret brukt kr. 400 000,00 av Oppnyingsfondet.

Rekneskapstala for budsjettåret 1953—54 deler seg slik på driftsgreinene:

	Telegraf (line og radio)	Riks- telefon (line og radio)	Abon- nent- telefon	Mobil radio (tgf. og tfn.)	Sum
	1000 kr.	1000 kr.	1000 kr.	1000 kr.	1000 kr.
Inntekter:					
1. Innlandstelegram og telegramtelef.	16 659	—	—	1 903	18 562
2. Utalandstelegram	11 374	—	—	100	11 474
3. Innlandske rikstelefon samtaler og tilknyttingar	—	67 211	—	581	67 792
4. Utalandssamtaler	—	5 508	—	6	5 514
5. Telefonabonnement, flyttingsavgift o. m.	—	—	69 402	—	69 402
6. Andre inntekter	628	1 632	543	759	3 562
Inntekter i alt 1953—54	28 661	74 351	69 945	3 349	176 306
Av dette på faste radiosamband	3 665	154	—	—	3 819
<i>I alt for budsjettåret 1952—53</i>	<i>27 872</i>	<i>67 204</i>	<i>64 244</i>	<i>3 128</i>	<i>162 448</i>
Utgifter:					
1. Telegrafstyret	1 241	1 621	1 574	434	4 870
2. Distriktstyra	318	1 166	730	22	2 236
3. Linene	869	6 662	12 151	—	19 682
4. Stasjonspersonalet og takstpartar ..	21 072	45 405	22 225	1 674	90 376
5. Vedlikehold av egne bygningar og husleige	424	628	867	30	1 949
6. Lys, brensel og reinhold	701	999	1 352	44	3 096
7. Andre utgifter	3 749	5 547	12 996	601	22 893
8. Rasjonalisering av tfn.drift m.m.	31	1 009	503	—	1 543
9. Renter og avdr. for overt. bytelef.anl.	—	—	1 474	—	1 474
10. Renter til staten	618	4 557	7 861	94	13 130
11. Oppnyingsutgifter	1 366	4 972	15 968	194	22 500
Utgifter i alt 1953—54	30 389	72 566	77 701	3 093	183 749
Av dette på faste radiosamband	1 457	137	—	—	1 594
<i>Utgifter i alt 1952—53</i>	<i>30 419</i>	<i>66 982</i>	<i>68 112</i>	<i>2 814</i>	<i>168 327</i>
Overskot:					
Budsjettåret 1953—54 ..	÷ 1 728	1 785	÷ 7 756	256	÷ 7 443
<i>Budsjettåret 1952—53 ..</i>	<i>÷ 2 547</i>	<i>222</i>	<i>÷ 3 868</i>	<i>314</i>	<i>÷ 5 879</i>
Samandrag av driftsutgiftene:					
Administrasjon:	{ 1953—54 1 559	2 787	2 304	456	7 106
	{ 1952—53 1 559	2 768	2 271	450	7 048
Stasjonspersonalet:	{ 1953—54 21 072	45 405	22 225	1 674	90 376
	{ 1952—53 21 482	42 491	21 102	1 623	86 698
Stasjonsvedlikehold:	{ 1953—54 3 845	6 780	13 833	636	25 094
	{ 1952—53 3 566	5 655	12 737	479	22 437
Linene:	{ 1953—54 869	6 662	12 151	—	19 682
	{ 1952—53 875	5 608	9 964	—	16 447
Andre utgifter:	{ 1953—54 1 060	1 403	1 885	39	4 387
	{ 1952—53 1 201	1 396	1 637	37	4 271
Renter og avdrag for overtekne bytefonanlegg:	{ 1953—54 —	—	1 474	—	1 474
	{ 1952—53 —	—	—	—	—
Renter til staten:	{ 1953—54 618	4 557	7 861	94	13 130
	{ 1952—53 552	4 141	7 312	73	12 078
Oppnyingsutgifter:	{ 1953—54 1 366	4 972	15 968	194	22 500
	{ 1952—53 1 184	4 923	13 089	152	19 348
Utgifter i alt 1953—54	30 389	72 566	77 701	3 093	183 749
<i>Utgifter i alt 1952—53</i>	<i>30 419</i>	<i>66 982</i>	<i>68 112</i>	<i>2 814</i>	<i>168 327</i>

Tabell 1 gjev oppgaver over inntekter og utgifter samla og ved stasjonar og anlegg.

Tabell 2 syner dei økonomiske driftsresultata for abonnentanlegga. Her er anlegga tyngde med renter av kapitalen og med utgifter til oppnying.

Telegrafverkets kapital.

Kapitalrekneskapen for Telegrafverket er frå 1. juli 1931 sett opp etter føresegner som Stortinget vedtok 20. mars 1931.

Utdrag av kapitalrekneskapen for 1953—1954.

Balansekonto per 30. juni 1954.

Eige:	Kr.
Eigedomar og anlegg	540 151 067,01
Lagerforråd	21 889 839,72
Kontant o. m.	29 457 339,93
Norges Bank og Postgiro	4 211 456,16
Ymse debitorar	22 275 035,82
	<u>617 984 738,64</u>
Skuld:	Kr.
Statens kapital:	
I mellomrekning med Statskassa	62 256 214,99
Fast kapital (rentepliktig):	10 062 068,92
a. Lagerfond	
b. Kapital elles	<u>522 651 067,01</u>
	532 713 135,93
Lån av Nortraships Sjømannsfond	17 500 000,00
Ymse kreditorar	5 515 387,72
	<u>617 984 738,64</u>

Anleggskapitalen.

	Per 30. juni 1953	Utvidingsutg. i rekneskapen 1953—54	Lån frå Nortraships Sjømannsfond	Kapitalregul., ompostering o. m. i budsjettåret	Per 30. juni 1954
	kr.	kr.	kr.	kr.	kr.
Tgf- og rtfn.anlegg ..	203 865 930,59	12 887 876,02		÷ 25 437,22	216 728 369,39
Oslo telefonanlegg ..	143 197 386,92	9 308 859,48		1 067 902,65	153 574 149,05
Bergen telefonanlegg	38 836 793,28	2 620 847,55		401 171,98	41 858 812,81
Bytfnanlegg overtekne ved lån:					
Stavanger	1 433 915,80	1 518 909,06	14 364 050,74	÷ 860,00	17 316 015,60
Andre bytfa.....	621 869,19	1 139 704,13	3 135 949,26	1 363 989,52	6 261 512,10
Andre telefonanlegg .	135 069 616,32	15 539 077,17		÷ 12 945,00	150 595 748,49
Telefonanlegg i alt ..	319 159 581,51	30 127 397,39	17 500 000,00	2 819 259,15	369 606 238,05
Radioanlegg	2 790 001,10	878 836,90		÷ 363 395,27	3 305 442,73
Faste eigedomar ...	42 084 160,47	5 381 673,36		÷ 1 167 084,97	46 298 748,86
	<u>567 899 673,67</u>	<u>49 275 783,67</u>	<u>17 500 000,00</u>	<u>1 263 341,69</u>	<u>635 938 799,03</u>

Utvidingsutgiftene er førde opp etter budsjettrekneskapen, sjå side 52*. Utgiftene «Overtaking av private telefonanlegg» er tekne med under «Andre telefonanlegg».

Kapitalregulering og omposteringar var turvande av di einskilde utgifter t. d. til «Faste eigedomar» i budsjettrekneskapen blei tekne under andre anleggs-konti. Tala femnar også kapitalinntektene på kap. 3103, «Selde eigneluter, refusjonar o. m.», som kjem til frådrag i anleggskapitalen.

Det var også nokre andre kapitalbrigde som er tekne med nedanfor:

Selde eigneluter, refusjonar o. m.:	Kr.
Stasjonshus Kjellingmo	÷ 9 500,00
Stasjonshus Ringstad i Folldal.	÷ 700,00
Kabelhus Arendal	÷ 9 155,00
Stasjonshus Skatval	÷ 6 000,00
Sjøkabel Arendal—Sylt	÷ 45 994,66
På kap. 3103	<u>÷ 71 349,66</u>
Kapitalrevisjon Tyholt gård og Grong (Ydstimoen)	÷ 25 493,17
Innfridde lån vedkomande Moss og Fredrikstad telefonanlegg	1 360 184,52
Til saman	<u>1 263 341,69</u>

Rentepliktig kapital.

	Per 30. juni 1953 kr.	Brigde 1953—54 kr.	Per 30. juni 1954 kr.
<i>Statens kapital:</i>			
Telegraf- og rikstelefonanlegga	154 986 715,46	12 304 539,95	167 291 255,41
Oslo telefonanlegg	97 238 204,52	6 645 057,35	103 883 261,87
Bergen telefonanlegg	27 173 372,41	2 418 264,35	29 591 636,76
Bytelefonanlegg overtekne ved lån:			
Stavanger telefonanlegg	1 311 593,08	1 672 139,57	2 983 732,65
Andre bytelefonanlegg	604 123,96	1 086 045,58	1 690 169,54
Andre telefonanlegg	151 280 584,57	18 288 328,42	169 568 912,99
Telefonanlegg i alt	277 607 878,54	30 109 835,27	307 717 713,81
Radioanlegg	3 061 364,05	649 977,15	3 711 341,20
Faste eigedomar	39 070 870,23	4 859 886,36	43 930 756,59
Faste anlegg, sum	474 726 828,28	47 924 238,73	522 651 067,01
Lagerfondet	10 062 068,92	—	10 062 068,92
Oppnyingsfondet	400 000,00	÷ 400 000,00	—
<i>Statens renteberande kapital i alt</i>	<i>485 188 897,20</i>	<i>47 524 238,73</i>	<i>532 713 135,93</i>
<i>Lånekapital elles:</i>			
Stavanger telefonanlegg		14 367 499,74	14 367 499,74
Andre bytelefonanlegg		3 132 500,26	3 132 500,26
<i>Lånekapital i alt</i>		<i>17 500 000,00</i>	<i>17 500 000,00</i>
<i>Rentepliktig kapital i alt</i>	<i>485 188 897,20</i>	<i>65 024 238,73</i>	<i>550 213 135,93</i>

Kapitalen for sentralstasjonsbygningane ved Oslo telefonanlegg og Bergen telefonanlegg er teken med under «Oslo telefonanlegg» og «Bergen telefonanlegg». Kapitalen for radiostasjonsbygningane er teken med dels under «Radioanlegg» og dels under «Faste eigedomar». Under «Faste eigedomar» står kapitalen for telegrafbygningen i Oslo og dei andre bygningane.

Brigdet i den rentepliktige kapitalen deler seg slik:

	Auke		Minke			
	Anleggs- utgift Kr.	Oppnyings- utgift Kr.	Utrekna oppnying Kr.	Kapital- inntekt Kr.	Ompostering o. m. Kr.	Brigde i alt Kr.
Tgf. og rikstfn.- anlegg	12 887 876	5 398 118	÷ 5 907 047	÷ 154 594	80 188	12 304 539
Oslo tfnanlegg..	9 308 859	3 802 847	÷ 6 288 014	÷ 1 246 538	1 067 902	6 645 057
Bergen tfa.	2 620 847	1 035 432	÷ 1 513 464	÷ 125 723	401 171	2 418 264
Overtekte for lån:						
Stavanger tfa.	1 518 909	302 206	—	÷ 148 115	÷ 860	1 672 139
Andre bytfa..	1 139 704	46 188	—	÷ 103 847	4 000	1 086 045
Andre tfnanl. . .	15 539 077	10 907 470	÷ 5 456 108	÷ 2 688 970	÷ 13 140	18 288 328
Radioanlegg . . .	878 836	393 111	÷ 211 672	—	÷ 410 298	649 977
Faste eigedomar	5 381 673	1 014 624	÷ 382 092	÷ 25 355	÷ 1 128 964	4 859 886
Oppnyingsfondet	—	÷ 400 000	—	—	—	÷ 400 000
	49 275 783	22 500 000	÷ 19 758 400	÷ 4 493 144	—	47 524 238
Lån frå Nortraships Sjømannsfond						17 500 000
						<u>65 024 238</u>

Utrekna oppnying grunnar seg på anleggskapitalen per 30. juni 1952.

Kapitalinntekter deler seg slik:

	Kr.
Refusjonar vedkomande abonnenttelefonen	4 313 195,28
—»— —»— telex	108 600,00
Sal av eigedomar o.m. (sjå under anleggskapital)	71 349,66
	<u>4 493 144,94</u>

Anleggsverksemda.

Oversyn over kapitalutgiftene finn ein på side 52*.

Under posten «telegraf- og rikstelefonnett» blei rekneskapen for desse anlegga oppgjord i 1953—54:

Tyngd utviding av linesamband:

Anlegg	Distrikt	Bygd ferdig	Utgift i alt kr.	Utgiftsført i budsjettåret 1953—54 kr.
Gjøvik—Lillehammer	Oppland	30/6 —54	264 625,57	2 206,85
Hov Land—Fluberg	—	15/4 —54	52 137,63	52 137,63
Lillehammer—Vinstra	—	15/6 —54	181 601,72	181 601,72
Gol—Hemsedal	Drammen	1/7 —53	82 983,04	80,00
Haukerød—Vælingen	—	7/5 —54	35 771,49	35 771,49
Hof Vestfold—Hvittingfoss	—	30/6 —54	30 460,22	30 460,22
Kongsberg—Øvre Jondalen	—	6/5 —54	17 040,00	17 040,00
Sande Vestfold—Hof Vestfold ..	—	1/6 —54	36 913,77	36 913,77
Byglandsfjord—Longerak	Agder	5/9 —53	5 600,86	5 600,86
Herefoss—Mjåvatn	—	30/6 —54	4 595,25	935,00
Lyngdal—Lyheia	—	30/6 —54	24 498,29	24 498,29
Aubøsum—Eidsund	Rogaland	15/6 —54	5 721,30	5 721,30
Haugesund—Bømlo	—	12/3 —54	86 123,63	3 069,60
Haugesund—Grindafjord	—	3/11—53	49 936,09	÷ 100,00
Haugesund—Slättevik	—	3/11—53	42 297,30	9 524,03
Stavanger—Skudeneshavn	—	30/6 —54	19 861,74	19 861,74
Lindås—Dalsøyra	Bjergvin	15/3 —54	44 668,12	42 239,32
Naustdal Sunnfjord—Helle	—	21/8 —54	13 158,71	12 219,71
Heggjabygda—Hornindal	Møre	8/4 —54	44 518,10	15 255,48
Oppdal—Sunndalsøra	Møre/Trøndelag	30/6 —54	364 387,77	194 391,67
Hemnskjell—Sunnan	Trøndelag	1/7 —53	26 965,03	865,00
Naustbukta—Leka	—	15/12—53	114 110,63	34 475,60
Opphaug—Fillan	—	10/6 —54	37 400,74	37 400,74
Rørvik—Hunnestad	—	15/6 —54	87 225,75	68 613,25
Brønnøys.—Brønnøy kringkaster	Nordland	30/6 —54	2 084,87	2 084,87
Brønnøysund—Terråk	—	15/3 —54	152 941,43	10 000,00
Gibostad—Gryllefjord	Troms	31/10—53	161 190,56	13 913,17
Kjøpsvik—Grunnvold	—	1/7 —53	43 851,48	736,00
Laupstad—Sommerhus	—	30/6 —54	32 982,45	30 204,45
Sjøvegan—Sørreisa	—	1/7 —53	105 561,05	0,00
Sortland—Barkestad	—	13/5 —54	82 195,23	65 267,89
Strønnesbotn forgr.—Senja Hopen	—	4/3 —54	14 904,50	8 308,50
Langfjordvatn—Øksfjord—Hasvik	Finnmark	30/6 —54	32 331,50	32 331,50
Moskodal—Sappen	—	30/6 —54	32 779,97	16 138,17
Ikkje ferdige anlegg				1 715 495,97
Utviding av linesamband i alt				<u>2 725 264,09</u>

Tyngd bygging av biliner:

Bygdal—Jordalsbø	Agder	30/6 —54	4 240,67	÷ 226,73
Ose—Austad og Heistad	—	15/3 —54	7 475,26	7 475,26
Auastad—Litledalen	Rogaland	15/10—53	13 125,14	1 165,29
Eidane—Fossmark	—	30/4 —54	2 431,30	2 431,30
Erfjord—Helgeland o.m.	—	20/2 —54	18 825,69	18 825,69
Frette—Øino	—	8/12—53	1 362,85	1 362,85
Hauge Dalane—Bakkebygd	—	30/6 —54	13 554,19	13 554,19
Mehus—Brimsøy	—	1/7 —53	10 813,24	0,00
Sagvåg Sunnh.—Valvatna m.fl. .	—	19/3 —54	5 730,36	5 730,36
Sveio—Li, Kvalvåg, Haukås ..	—	15/8 —54	29 416,13	29 416,13
Tjørhom—Kvina	—	22/7 —53	8 587,73	173 00
Dale Sunnfjord—Vassdalen	Bjergvin	30/6 —54	26 676,96	26 676,96
Dalsøyra—Dalsbygda	—	14/4 —54	1 897,56	1 897,56
Eikefjord—Vasset	—	20/6 —54	23 823,21	23 823,21
Holsen—Høgset—Nydal	—	8/4 —54	12 086,25	12 086,25
Kalvåg—Nesje Bremanger	—	1/7 —53	9 018,12	÷ 544,90
Modalen—Nygård og Steinsland	—	1/7 —53	21 489,86	2 520,00

Anlegg	Distrikt	Bygd ferdig	Utgiftsført	
			Utgift i alt kr.	i budsjettåret 1953—54 kr.
Nordalsfjord—Sundal og Grøndal	Bjørgvin	—	16 543,31	310 00
Steinstø—Stokkaland	—	1/9 —54	1 793,25	1 793,25
Strandvik—Håvik	—	15/9 —53	17 927,17	155,00
Sørhovåg—Vassenden—Horne	—	1/2 —54	28 336,35	28 336,35
Vollom—Langenes—Bergfjord— Festo	—	30/6 —54	29 182,86	29 182,86
Ukedalen—Fjellandsbø	—	24/11—53	2 621,27	2 621,27
Berle—Hestevik	Møre	30/6 —54	9 764,49	9 764,49
Bjørke Hjørundfjord—Finnes	—	1/2 —54	7 349,15	7 349,15
Elnesvågen—Langvatn	—	22/2 —54	12 095,16	12 095,16
Fure Stad—Ytre Fure	—	30/6 —54	5 903,44	5 903,44
Heggjabygda—Furefjerding	—	30/6 —54	15 696,38	÷ 967,50
Kjelstadli—Røyhus	—	28/11—53	4 291,82	4 291,82
Møldefjord—Langenes	—	30/6 —54	8 090,73	÷ 686,65
Sabø—Viddal	—	30/6 —54	29 419,30	28 312,30
Bessaker—Børøya	Trøndelag	26/5 —54	5 461,10	5 461,10
Harran—Namskogan	—	30/6 —54	37 293,85	37 293,85
Ab.liner til Drevja og Forsmo	Nordland	30/6 —54	10 124,50	10 124,50
Bindalseidet—Vestrandgrenna	—	22/10—53	28 522,10	2 500,00
Husvær—Lyngøy, Emårsøy og Brønnøy	—	20/6 —54	4 287,50	3 500,00
Kjerringøy—Karlsøyvær	—	30/6 —54	2 624,30	1 241,00
Kåsmo—Vestvatnli—Fridalen— Bringslimark	—	30/6 —54	34 506,13	29 256,13
Omnøy—Brekøy	—	12/12—53	6 700,00	6 700,00
Sørfjorden Helgeland—Våtvik og Aspvik	—	30/6 —54	6 154,65	6 154,65
Toftund—Langøy	—	30/6 —54	915,00	915,00
Abonmentliner til Gimsøysand	Troms	10/10—53	92 119,33	13 614,20
Grunnvold—Sørfjorden og Straumen	—	26/11—53	17 792,50	14 493,50
Simavik—Skarsfjord	—	12/11—53	96 680,20	1 097,20
Sjursnes—Stordal Ulsfjord	—	15/2 —54	34 762,13	28 879,63
Tfn. til Laukvik fiskebruk Nord- Kvaløy	—	1/5 —54	420,94	420,94
Abonmentliner til Sappen	Finnmark	30/6 —54	38 345,14	24 031,44
Ikkje ferdige anlegg				177 309,43
Bygging av biliner i alt				<u>637 819,99</u>

Bygging av biliner tok ein før med under kapitalutgift, men frå 1952—53 er denne posten teken som driftsutgift.

Utgiftene i budsjettåret deler seg slik på distrikta:

Distrikt	Utviding av linesamband riksnett kr.	Bygging av biliner kr.
Østfold	54 955	—
Oppland	235 946	—
Drammen	120 265	—
Agder	31 034	17 766
Rogaland	390 941	72 891
Bjørgvin	303 085	128 858
Møre	820 703	69 943
Trøndelag	324 118	51 708
Nordland	226 920	92 713
Troms	169 993	142 509
Finnmark	48 470	60 027
Felles	÷ 1 167	1 405
	<u>2 725 264</u>	<u>637 820</u>

Under «utviding av stasjonsutstyr» gjorde ein opp rekneskapen for utviding og oppnying av desse stasjonane:

Bø Vesterålen	om lag	54 000
Glomfjord	»	13 000
Kopervik	»	81 000
Lillestrøm	»	98 000
Løten	»	61 000
Melhus	»	58 000
Ski	»	52 000
Snåsa	»	45 000
Svelvik	»	79 000
Tingvoll	»	50 000
Trøgstad	»	59 000
Tvedestrand	»	21 000

Utgiftene til desse sentralane blei tekne på «anlegg», men også noko på «oppnying» og «drift». Nokre av desse utgiftene blei tekne med i dei førre budsjettåra.

Under posten «a bonnnett, andre telefonanlegg» hadde ein desse utgiftene i budsjettåret:

Distrikt	Kabel- og linenettet kr.	Stasjons- utstyr kr.	Hus- sentralar kr.	Automatisering av telefon- anlegg kr.
Østfold	1 101 508,54	698 060,28	176 811,95	1 773 876,57
Oppland	1 127 621,15	694 511,69	91 887,02	792 834,73
Drammen	976 222,09	342 477,11	46 063,55	14 510,17
Agder	788 112,36	202 731,82	24 213,79	—
Rogaland	447 671,59	209 779,87	11 921,00	—
Bjergvin	360 119,60	140 581,79	15 819,80	41 966,67
Møre	662 159,98	187 698,97	28 505,50	231 152,91
Trøndelag	1 002 064,64	342 035,90	26 995,65	250,00
Nordland	299 297,02	93 914,26	17 544,80	20 235,98
Troms	578 613,60	193 301,40	22 692,65	574 587,33
Finmark	304 317,81	115 993,81	39 332,15	212 195,38
	<u>7 647 708,38</u>	<u>3 221 086,90</u>	<u>501 787,86</u>	<u>3 661 609,74</u>

Under posten «overtaking av private telefonanlegg og tilknytingsnett» hadde ein desse utgiftene i budsjettåret:

Agder distrikt	kr.	30 113,69
Rogaland »	-	95 212,66
Bergen tfa	-	10 000,00
Bjergvin distrikt	-	32 300,69
Møre »	-	76 391,16
Trøndelag »	-	175 832,20
Nordland »	-	49 949,80
Troms »	-	37 084,09
		<u>kr. 506 884,29</u>

Denne posten femnar ikkje utgiftene til dei bytelefonlegga som er overtekne med lån frå fonds.

Rasjonalisering av telefondrifta i kommunegarantistrok.

I budsjettåret blei det brukt i alt kr. 498 054,23 til å leggja ned stasjonar eller setja opp mindre automatsentralar.

Distrikt	Talet på stasj. som er skipa om	Utgift kr.
Agder	1	11 444,72
Rogaland	8	43 676,97
Bjergvin	19	161 919,12
Møre	15	99 858,83
Trøndelag	1	25 350,96
Nordland	9	94 545,59
Troms	8	61 258,04
		<u>498 054,23</u>

Desse utgiftene er ikkje tekne med i tabell l b som gjev driftsoversyn for dei einskilde stasjonane.

Fornyingsutgifter i terminen 1953—54 var kr. 22 500 000,00 som deler seg slik:

	Telegraf- og rikstelefonanlegga		Abonmentanlegga	Radioanlegga	Faste eigedomar
	St.utstyr	Liner			
	kr.	kr.	kr.	kr.	kr.
Oslo telefonanlegg	—	—	3 802 847,83	—	—
Oslo	—	—	—	135 395,94	59 628,90
Østfold	÷ 10 184,41	1 566 780,23	1 566 780,23	—	104 056,65
Oppland	107 278,88	1 824 187,86	1 824 187,86	—	162 663,27
Drammen	196 934,24	870 768,04	870 768,04	50 370,00	63 700,77
Agder	133 761,11	1 244 344,56	1 244 344,56	8 102,00	48 780,39
Stavanger telefonanl. .	—	302 206,41	302 206,41	—	—
Rogaland	256 527,57	483 495,79	483 495,79	8 335,00	33 764,83
Bergen telefonanlegg ..	1 491 396,77	—	1 035 432,56	—	—
Bjergvin	546 323,58	704 726,39	704 726,39	63 464,00	79 983,58
Møre	351 884,18	792 476,43	792 476,43	7 705,00	6 689,85
Trøndelag	410 006,55	1 285 084,32	1 285 084,32	7 704,00	61 959,55
Nordland	426 518,79	573 133,54	573 133,54	4 800,00	29 371,46
Troms	597 878,56	847 346,17	847 346,17	24 985,00	244 093,41
Finnmark	425 122,00	761 315,96	761 315,96	12 120,00	119 931,46
Oysamband	—	—	—	70 130,63	—
Sjøkablar o.m.	464 670,40	—	—	—	—
Fornyingsfond	—	—	÷ 400 000,00	—	—
	5 398 118,22		15 694 146,09	393 111,57	1 014 624,12

VIII. Samla oversyn over telegraf og telefon i Noreg.

Storleiken på telegraf- og telefonnettet.

Per 1. januar 1954:

Linerutelengd:		Stolperekkje	Jordkabel	Sjøkabel	I alt
(Telegraf og telefon under eitt)		Km	Km	Km	Km
Telegrafverket		59 711	6 883	3 595	70 189
Private telefonanlegg		5 266	933	26	6 225
Til saman		64 977	7 816	3 621	76 414
Lengda på telegraftrådane:	Blank tråd km	Luftkabel km	Jordkabel km	Sjøkabel km	I alt km
Telegrafverket	3 302	71	314	749	4 436
Lengda på rikstelefontrådane:					
Telegrafverket	210 096	8 661	255 175	24 538	498 470
Lengda på abonnenttrådane:					
Sambandsliner:					
Telegrafverket	36 856	6 131	127 971	979	171 937
Private telefonanlegg	6 763	—	6 625	—	13 388
Abonmentliner:					
Telegrafverket ¹	269 269	175 388	1 244 812	5 706	1 695 175
Private telefonanlegg	27 680	—	171 517	—	199 197
Tilknytingsnett	64 000	—	—	—	64 000
	404 568	198 785	1 532 076	8 268	2 143 697

Sjøkablane til utlandet er her medtekne med halvparten av heile kabellengda. Tråd i reserve er rekna med.

1) Telegrafverkets liner i tilknytingsnett medrekna.

Samband i bruk.

Per 1. januar 1954.

	Talet på samband	Fysikal- ske km	Le n g d a Kunst- samband km	p å s a m b a n d a Vanlege kanalar km	VHF kanalar km	I alt km
Mellom sentra- lar/stasjoner:						
Vanlege trafikksamband:						
Telegraf	1)271	1 478	7 897	83 037	185	92 597
Rikstelefon	2)4 976	189 061	52 380	133 448	477	375 366
Abonmenttelefon:						
Telegrafverket	16 925	71 498	5 321	—	—	76 819
Private ab.anl.	810	6 971	341	—	—	7 312
	3)17 735	78 469	5 662	—	—	84 131
Utleigde samband:						
Telegraf	92	204	2 982	19 056	—	22 242
Telex fjernabonn...	35	—	1 698	6 303	—	8 001
	127	204	4 680	25 359	—	30 243
Telefon ⁴	151	7 825	1 708	9 819	—	19 352
Mellom sentralar og abonnentar						
Telegrafv. ab.anlegg.....	5)281 981	601 445	—	—	—	601 445
Tilknytingsnett	5)16 581	6)42 400	—	—	—	42 400
Private ab.anlegg	42 489	102 100	—	—	—	102 100
	341 051	745 945	—	—	—	745 945

1) Av disse 3 VHF-samband. 2) Av disse 2 radiosamband og 7 VHF-samband. 3) 91 samband mellom Telegrafverket og private anlegg er rekna med under Telegrafverket. 4) Berre riksnettet. 5) Medeltal rekna ut etter oppgaver per 30/6 1953 og 30/6 1954. 6) Talet er rekna ut.

Stasjoner.

Per 30. juni 1954.

Telegraf en :	Samla tal		Av disse opne for utalandstrafikk		
Landstasjoner med telegramekspedisjon:					
Telegrafverket (eigne stasjoner)	3 241		2 717		
—»— bakkestasjoner	25		25		
Jernbanane	508		443		
Private	45		7		
	I alt ...	3 819	3 192		
Rikstelefonen :					
Stasjoner som Telegrafverket eig				2 493	
Av disse med sentralbord				2 466	
Abonmenttelefonen :					
Abonnentsentralar:	manuelle	halvaut.	autom.	I alt	
Telegrafverket	979	14	357	1 350	
Private	116	1	57	174	
	I alt	1 095	15	414	1 524
Abonmentliner:					
Ved Telegrafverkets abonnentsentralar	96 106	148	192 291	288 545	
Ved rikstelefonstasjonane	16 704	124	7	16 835	
Ved private sentralar ¹)	8 452	23	35 046	43 521	
	I alt ..	121 262	295	227 344	348 901
Abonmentapparat:					
Ved Telegrafverkets abonnentsentralar	153 503	224	301 994	455 721	
Ved rikstelefonstasjonane	36 678	217	7	36 902	
Ved private sentralar ¹)	12 996	23	48 780	61 799	
	I alt	203 177	464	350 781	554 422

1) Delinga på manuelle, halvautomatiske og automatiske apparat er rekna ut etter oppgave frå dei private selskapa per 1. januar 1954.

Telefontingarar.

	Telegrafverkets abbonnantanlegg	Tilknytings- netta	Private telefonanlegg	I alt
For 1/10 1948	46 809	4 595	10 179	61 583
30/6 1950	48 331	4 293	10 115	62 739
1951	48 540	3 974	8 948	61 462
1952	48 270	4 216	9 847	62 333
1953	53 280	4 038	7 292	64 610
1954	61 245	4 811	7 503	73 559

Det er berre rekna med telefontingarar som har sendt inn skriftleg søknad om telefon.

Telefonapparat og telefontettleik.

Anlegga til Telegrafverket, private anlegg og tilknytingsnett per 30. juni 1954.

Utrekna etter folketalet per 1. januar 1953			Utrekna etter folketalet per 30. juni 1954		
Fylke	Apparat 30. 6. 54	Apparat per 100 innb.	Byane	Apparat 30. 6. 54	Apparat per 100 innb.
Oslo	142 794	32,40	Harstad	1 617	38,87
Bergen	27 560	24,34	Lillehammer	2 386	37,03
Vestfold	28 817	18,11	Oslo	142 794	32,02
Rogaland	37 137	17,11	Tønsberg	3 888	31,61
Sør-Trøndelag	33 028	16,52	Skien	4 590	29,84
Telemark	21 991	15,80	Halden	2 835	28,76
Østfold	29 362	15,52	Larvik	2 960	27,79
Vest-Agder	15 367	15,50	Fredrikstad	3 893	27,48
Buskerud	23 276	14,67	Haugesund	5 252	27,00
Møre og Romsdal	28 553	14,50	Bodø	2 394	26,69
Akershus	26 227	13,78	Trondheim	15 699	26,68
Aust-Agder	10 344	13,55	Arendal	3 096	26,25
Oppland	20 044	12,33	Kristiansand	6 561	24,45
Nord-Trøndelag	13 573	12,10	Bergen	27 560	24,42
Nordland	26 588	11,80	Horten	3 156	24,35
Hedmark	20 204	11,64	Stavanger	12 674	24,19
Finmark	7 216	10,89	Kristiansund	3 751	23,75
Sogn og Fjordane	10 197	10,38	Drammen	7 146	23,67
Troms	11 941	9,97	Ålesund	4 362	23,17
Hordaland	20 203	9,90	Vadsø	605	22,41
			Hammerfest	1 045	22,27
			Sarpsborg	2 893	21,26
			Tromsø	2 257	21,01
			Narvik	2 379	20,35
			Hamar	2 441	20,22
			Moss	3 702	19,32
			Namsos	847	17,32
			Vardø	496	14,59

For heile landet var talet på apparat 554 422 og apparat i gjennomsnitt per 100 personar var 16,34 rekna etter folketalet per 30. juni 1954.

Apparattala for fylka tek med både by- og landdistrikt. Apparattala for byane tek berre med apparat monterte innafør bygrensene.

Utviding av telegraf- og telefonnettet.

	Telegrafverket		Private telefonanlegg
	Betalt på anleggsbudsjettet kr.	Betalt på driftsbudsjettet kr.	
1945			1 532 430
1945—46	19 526 436	7 973 600	
1946			1 022 859
1946—47	25 414 049	4 072 221	

	Telegrafverket		Private telefonanlegg
	Betalt på anleggsbudsjettet kr.	Betalt på driftsbudsjettet kr.	
1947.....			3 509 693
1947—48.....	33 596 310	4 438 774	
1948.....			2 910 513
1948—49.....	32 577 023	3 246 490	
1949.....			4 862 834
1949—50.....	37 678 838	2 478 156	
1950.....			6 633 681
1950—51.....	29 193 168	1 361 597	
1951.....			9 062 721
1951—52.....	39 968 698	1 072 523	
1952.....			8 655 134
1952—53.....	50 897 513	1 333 021	
1953.....			6 086 368
1953—54.....	49 275 784	1 542 581	

Under «Telegrafverket, betalt på anleggsbudsjettet», har ein ikkje rekna med dei summene Telegrafverket har betalt for overtaking av private telefonanlegg.

Kapital nedlagd i telegraf- og telefonnett.

Telegrafverket (anleggskapital per 30. juni 1954)	kr. 635 938 799
Private telefonanlegg (anleggskapital per 1. jan. 1954) -	32 350 793
I alt ..	<u>kr. 668 289 592</u>

Driftsrekneskapen.

Telegrafverket for tida 1/7 1953—30/6 1954.
Dei private telefonselskapa 1/1 1953—31/12 1953.

Inntekter:

Telegraf	kr. 31 183 016
Rikstelefon	- 75 177 622
Abonenttelefon: Telegrafverket	kr. 69 945 155
Private telefonanlegg	- 7 356 840
	<u>kr. 183 662 633</u>

Driftsutgifter:

Telegraf ¹⁾	kr. 32 497 861
Rikstelefon ¹⁾	- 73 549 907
Abonenttelefon: Telegrafverket ¹⁾	kr. 77 700 883
Private telefonanlegg	- 7 327 640
	<u>kr. 85 028 523</u>
I alt	<u>kr. 191 076 291</u>

1) Medrekna kr. 18 180 000 til renter av kapitalen og kr. 22 500 000 til oppnying for telegraf, riks- og abonenttelefon til saman.

Trafikk.

Budsjettåret 1953—54.

Ekspederte takserte telegram:

Innariks	4 398 569
Utlandet (sende, komme og transitt)	1 752 061
	<u>6 150 630</u>

Andre ekspederte telegram:

Vertelegram	424 330
Tenestetelegram	156 178
	<u>580 508</u>

Ekspederte takserte rikstelefonamtaler:

Innariks	42 496 953	
Utlandet (utg., inng. og transitt)	994 101	
		43 491 054

Lokalsamtaler mellom abonnentane:

Ved Telegrafverkets abonnentanlegg (ekspederte samt.)	386 618 256 ¹⁾	
» —»— rikstelefonstasjonar.....	7 786 686 ¹⁾	
» private telefonanlegg (om lag) ²⁾	77 458 870	
		471 863 812

I dette oversynet har ein ikkje teki med dei telekommunikasjonane som Norges Statsbaner driv til eige bruk. Ved jernbanen var det 30. juni 1954 38 500 km telefonsamband og 3 500 telefonapparat.

1) Oppringingar til rikstelefon og telegramtelefon er ikkje rekna med. 2) For kalenderåret 1953.

Tabell I a. Samla økonomisk

Kapital- inntekt		Drifts- grein	Driftsinntekt					
			Innlands- trafikk Telefon- abonnement	Utlands- trafikk	Andre inntekter	Tilsaman verkelege inntekter		Tilgjern utlandet
1	2	3	4	5	6	7	8	9
Kr.			Kr.	Kr.	Kr.	Kr.		Kr.
108 600	Stasjonane i alt	Tgf	16 753 410	7 317 122	493 401	24 563 933		6 054 019
	(sjå sergreining	Rtfn	65 291 008	5 117 512	343 871	70 752 391		2 632 247
4 313 195	s. 4—53)	Abtfn	69 391 393	—	443 236	69 834 629		—
		<i>Rad.tgf.fast</i>	80 000	—	43 648	123 648		—
		<i>Rad.tfn.fast</i>	16 158	—	440	16 598		—
		<i>Rad.tgf.mob.</i>	1 903 093	100 297	5 310	2 008 700		82 984
		<i>Rad.tfn.mob.</i>	581 028	5 533	4 514	591 075		2 846
4 421 795						167890973		
	Distriktstyra i alt	Tgf				—		
	(sjå sergreining	Rtfn				—		
	s. 54—55).....	Abtfn				—		
		<i>Rad.tgf.mob.</i>				—		
		<i>Rad.tfn.mob.</i>				—		
	Distriktsverkstadene i alt	Tgf				—		
	(sjå sergreining	Rtfn				—		
	s. 54—55).....	Abtfn				—		
	Drifta elles	Tgf	÷ 174 197	516 302	90 022	432 126		÷ 3421153
	(sjå sergreining	Rtfn	1 900 153	256 757	1287687	3 444 597		÷ 130 968
	s. 56—57).....	Abtfn	10 168	—	100 358	110 526		—
		<i>Rad.tgf.fast</i>	—	3 540 698	335	3 541 033		—
		<i>Rad.tfn.fast</i>	3 981	133 814	—	137 795		—
		<i>Rad.tgf.mob.</i>	÷ 228	—	513 803	513 576		÷ 82 984
		<i>Rad.tfn.mob.</i>	—	—	235 167	235 167		÷ 2 846
71 350						8 414 820		
	Drift i alt	Tgf	16 579 213	7 833 423	583 423	24 996 059		2 632 866
		Rtfn	67 191 161	5 374 269	1631557	74 196 987		2 501 279
		Abtfn	69 401 561	—	543 594	69 945 155		—
		<i>Rad.tgf.fast</i>	80 000	3 540 698	43 983	3 664 681		—
		<i>Rad.tfn.fast</i>	20 139	133 814	440	154 392		—
		<i>Rad.tgf.mob.</i>	1 902 865	100 297	519 113	2 522 275		—
		<i>Rad.tfn.mob.</i>	581 029	5 533	239 681	826 242		—
4 493 145						176305793		—

oversyn budsjettåret 1953—54.

Driftsutgift									
Personalet	Takstpartar	Vedlikehold av bygninger, husleige	Reinhold, lys og brensel	Andre utgifts-postar	Utstyr og kon-torsaker frå Hovudlageret	Utgift i alt rub. 10—15	Oppaving	Lineutgifter, drift	Overskot
10	11	12	13	14	15	16	17	18	19
Kr.	Kr.	Kr.	Kr.	Kr.	Kr.	Kr.	Kr.	Kr.	Kr.
18 091 624	108 719	354 592	643 598	1 037 431	429 872	20 665 836		2 992	3 898 097
40 146 158	190 855	552 302	965 703	2 372 669	1 258 734	45 486 423		98 185	25 265 968
20 103 896	—	828 676	1 335 243	8 920 825	1 473 284	32 661 924		12 151 583	25 021 122
852 334	—	29 162	39 968	80 400	49 047	1 050 910		—	÷ 927 262
55 688	—	1 377	1 302	3 914	6 635	68 916		—	÷ 52 319
1 030 983	—	16 381	23 867	79 314	105 555	1 256 099		—	752 601
507 365	—	13 534	20 710	44 112	48 582	634 303		—	÷ 43 227
80 788 048	299 574	1 796 024	3 030 391	12538665	3 371 710	101 824 411		12 252 760	53 914 980
				317 651		317 651			
				1 166 477		1 166 477			
				729 899		729 899			
				13 241		13 241			
				9 042		9 042			
				2 236 310		2 236 310			
				333 128		333 128			
				642 826		642 826			
				284 468		284 468			
				1 260 421		1 260 421			
1 946 915	÷ 436	40 178	17 258	2 929 107		4 933 022	1 240 308	866 005	
5 009 114	÷ 1 542	74 444	31 977	3 853 369		8 967 363	4 955 577	6 563 665	
2 120 911	—	38 146	16 386	5 868 043		8 043 486	15 968 407	—	
73 049	—	—	—	162 008		235 057	125 407	—	
4 918	—	—	—	38 616		43 534	16 419	—	
93 306	—	—	—	550 913		644 219	131 911	—	
42 488	—	—	—	205 912		248 400	61 972	—	
9 290 701	÷ 1 978	152 768	65 621	13607967		23 115 080	22 500 000	7 429 670	
20 038 539	108 283	394 770	660 856	4 617 316	429 872	26 249 636	1 240 308	868 997	
45 155 272	189 314	626 746	997 680	8 035 341	1 258 734	56 263 088	4 955 577	6 661 850	
22 224 308	—	866 822	1 351 629	15803235	1 473 284	41 719 777	15 968 407	12 151 583	
925 382	—	29 162	39 968	242 408	49 047	1 285 967	125 407	—	
60 606	—	1 377	1 302	42 530	6 635	112 450	16 419	—	
1 124 289	—	16 381	23 867	643 468	105 555	1 913 559	131 911	—	
549 853	—	13 534	20 710	259 065	48 582	891 744	61 972	—	
90 078 749	297 597	1 948 792	3 096 012	29643363	3 371 710	128 436 222	22 500 000	19 682 430	

	Sum utgift	Overskot på drifta	Renter	Netto-overskot
Telegraf	28 358 940,93	÷ 3 362 881,78	572 173,00	÷ 3 935 054,78
Rikstelefon	67 880 514,83	6 316 472,43	4 549 276,00	1 767 196,43
Abonn.telefon ...	69 839 767,12	105 388,28	7 861 116,00	÷ 7 755 727,72
Rad.tgf.fast	1 411 373,93	2 253 307,33	45 985,00	2 207 322,23
Rad.tfn.fast	128 868,47	25 523,99	7 611,00	17 912,99
Rad.tgf.mob.	2 045 470,44	476 804,89	63 918,00	412 886,89
Rad.tfn.mob. ...	953 715,79	÷ 127 473,73	29 921,00	÷ 157 394,73
I alt	170 618 651,51	5 687 141,41	13 130 000,00	÷ 7 442 858,59

Tabell I b. Samla økonomisk oversyn

Nr.	Kapitalinntekt	Stasjon	Driftsrein	Driftsinntekt					Tilskjem utlandet	
				Innlands- trafikk Telefon- abonnement	Utlands- trafikk	Andre inntekter	Tilsaman verkelege drifts- inntekter	Jamt over per tgrn. samtale og abonn.app.		
				1	2	3	4	5		6
	Kr.			Kr.	Kr.	Kr.	Kr.	Kr.	Kr.	
1	246 538	Oslo telefonanlegg.	Abonn.tfn.	28 733 811	—	76 549	28 810 360	189,65	—	
		Oslo distrikt.								
2	39 400	Oslo	Telegraf Rikstfn.	3 455 041 12 091 869	4 629 710 3 573 247	183 380 26 491	8 268 131 15 691 608	7,08 2,73	3 830 516 1 837 938	
3		Oslo Radio (Radiosentralen, Try- vasshøgda, Ski, Jeløy)	Rad. tg. fast Rad. tf. fast Rad. tg. mob. Rad. tf. mob.	80 000 — 15 234 8 001	— — 120 65	42 325 — — —	122 325 — 15 355 8 066	— — — 4,68	— — 99 33	
4	39 400	Stabekk	Tg Telegraf Rikstfn. Rad. tg. fast Rad. tf. fast Rad. tg. mob. Rad. tf. mob.	103 632 3 558 673 12 091 869 80 000 — 15 234 8 001	23 218 4 652 928 3 573 247 — — 120 65	10 452 193 832 26 491 42 325 — — —	137 302 8 405 433 15 691 608 122 325 — 15 355 8 066	3,82 6,99 2,73 — — — 4,68	19 210 3 849 726 1 837 938 — — 99 33	
		Østfold distrikt.								
5	21 678	Asker	Tg Rt Ab	54 269 313 924 323 117	4 454 11 236 —	572 1 607 1 200	59 295 326 767 324 317	3,50 0,68 125,43	3 685 5 779 —	
6	3 820	2 understasjoner.	Tg Rt Ab	15 239 59 183 70 898	641 661 —	98 483 440	15 978 60 326 71 338	3,33 0,63 112,36	530 340 —	
7		Byrudstua	Rt	—	—	1 824	1 824	—	—	
8	62 212	Fredrikstad	Tg Rt Ab	175 271 802 550 594 369	49 837 61 654 —	8 808 5 384 4 579	233 916 869 587 598 948	4,08 1,67 —	41 234 31 712 —	
9	2 956	3 understasjoner	Tg Rt Ab	15 138 39 166 40 723	702 721 —	30 32 20	15 870 39 919 40 743	3,52 0,77 91,31	581 371 —	
10	27 062	Halden	Tg Rt Ab	70 588 385 685 730 701	19 607 28 520 —	1 971 5 757 7 501	92 166 419 962 738 202	3,59 1,61 159,23	16 223 14 670 —	
11	2 650	Aremark	Tg Rt Ab	4 399 21 563 30 143	99 389 —	— 102 40	4 497 22 054 30 183	3,33 0,73 120,57	82 200 —	
							56 735			

for stasjonane i budsjettåret 1953—54.

Her er ikkje rekna med utgifter til renter og oppnying (avskrivning).

Driftsutgift										Nr.
Personalet	Takstpartar	Vedlikehold av bygningar, huslege	Reinhold, lys og brensel	Andre utgifts-postar	Utstyr og kontorsaker frå hovudlageret	Utgift i alt rub. 10—15	Jamt over per eksp. og abonnapp.	Lineutgifter Drift	Overskot	
10	11	12	13	14	15	16	17	18	19	
Kr.	Kr.	Kr.	Kr.	Kr.	Kr.	Kr.	Kr.	Kr.	Kr.	
3 373 621	—	410 052	637 159	4 387 037	—	8 812 869,17	58,17	2101259	17 896 232,36	1
4 822 395	42 176	61 323	176 045	183 898	92 675	5 378 512,00	0,72	—	2 889 618,52	2
6 962 732	16 530	65 026	191 093	67 075	125 736	7 428 192,69	0,61	—	8 263 415,08	
832 316	—	28 046	37 591	74 313	43 040	1 015 306,03	—	—	÷ 892 980,77	3
49 015	—	1 005	510	1 886	3 552	55 968,00	—	—	÷ 55 968,00	
2 955	—	75	187	307	—	3 524,00	—	—	÷ 11 830,71	
4 365	—	225	563	923	1 560	7 636,00	3,05	—	429,86	
75 590	1 500	1 100	2 655	802	709	82 355,80	0,49	—	54 946,62	4
4 897 985	43 676	62 423	178 700	184 700	93 384	5 460 867,80	0,71	—	2 944 565,14	
6 962 732	16 530	65 026	191 093	67 075	125 737	7 428 192,69	0,61	—	8 263 415,08	
832 316	—	28 046	37 591	74 314	43 040	1 015 306,03	—	—	÷ 892 980,77	
49 015	—	1 005	510	1 886	3 552	55 968,00	—	—	÷ 55 968,00	
2 955	—	75	187	307	—	3 524,00	—	—	÷ 11 830,71	
4 365	—	225	563	923	1 560	7 636,00	3,05	—	429,86	
12 749 368	60 206	156 800	408 644	329 204	267 272	13 971 494,52	—	—	10 271 292,02	
52 516	—	1 222	1 700	5 050	1 777	62 265,00	1,06	—	÷ 2 969,93	5
256 177	—	2 600	4 542	14 871	8 142	286 332,00	0,30	—	40 434,94	
240 291	—	2 381	4 490	19 971	16 253	283 387,16	110,01	63 164	÷ 22 234,44	
518 984	—	6 203	10 732	39 892	26 172	631 984,16	—	—	15 230,57	
10 413	—	135	245	341	112	11 246,00	0,66	—	4 731,50	6
39 289	—	220	752	1 438	542	42 240,98	0,22	—	18 085,45	
35 550	—	221	750	1 665	2 055	40 241,22	63,77	18 633	12 463,50	
85 252	—	576	1 747	3 445	2 709	93 728,20	—	—	35 280,45	
34 777	—	2 785	6 057	5 584	4 984	54 187,59	—	—	÷ 52 363,59	7
157 898	194	1 820	4 394	11 431	3 563	179 300,00	0,93	—	54 616,23	8
378 370	129	2 487	5 179	5 686	6 763	398 614,26	0,31	—	470 973,20	
45 500	—	1 818	6 869	110 401	20 814	185 402,47	—	156 666	256 879,37	
581 768	323	6 125	16 442	127 518	31 140	763 316,73	—	—	782 468,80	
9 178	—	120	115	1 754	153	11 320,57	0,68	—	4 549,07	9
33 849	—	192	358	2 699	483	37 581,00	0,35	—	2 337,65	
21 591	—	168	211	5 327	1 283	28 579,75	64,08	45 247	÷ 33 083,84	
64 618	—	480	684	9 780	1 919	77 481,32	—	—	÷ 26 197,12	
64 969	964	292	2 580	3 283	1 642	73 730,11	0,91	—	18 436,24	10
185 532	454	610	7 492	9 758	3 699	207 545,00	0,34	—	212 417,29	
71 711	—	4 832	11 991	83 792	12 862	185 187,75	40,35	92 915	460 100,21	
322 212	1 418	5 734	22 063	96 833	18 203	466 462,86	—	—	690 953,74	
3 396	76	—	200	256	76	4 003,92	0,91	—	493,44	11
21 140	250	21	501	191	149	22 251,85	0,40	—	÷ 197,82	
600	—	—	516	516	79	1 710,58	6,84	5 267	23 205,57	
25 136	326	21	1 217	962	304	27 966,35	—	—	23 501,19	

Tabell 1 b. (Framh.) Samla økonomisk

Nr.	Kapitalinntekt	Stasjon	Driftsgrein	Driftsinntekt					Tillegget utlandet
				Innlands- trafikk Telefon- abonnement	Utlands- trafikk	Andre inntekter	Tilsaman venkelege drifts- inntekter	Jamt over per tgrn. samtale og abonnapp.	
1	2	3	4	5	6	7	8	9	
	Kr.			Kr.	Kr.	Kr.	Kr.	Kr.	Kr.
12	13 385	Jessheim-stasjonane (Gardermoen, Jessheim, Klofta)	Tg	40 690	1 848	65	42 603	3,47	1 529
			Rt	240 456	5 216	1 907	247 579	1,07	2 683
			Ab	167 749	—	520	168 269	122,27	—
						458 451			
13	39 195	10 andre understasj.	Tg	100 267	5 418	425	106 110	3,44	4 483
			Rt	536 774	6 678	6 623	550 075	1,04	3 435
			Ab	531 105	—	2 024	533 129	131,14	—
						1 189 314			
14	40 816	Kongsvinger-stasj. (Flisa, Kirkenær, Kongsvinger)	Tg	54 403	1 866	451	56 720	3,45	1 544
			Rt	412 411	13 864	4 274	430 548	1,36	7 131
			Ab	431 374	—	3 022	434 396	143,36	—
						921 665			
15	35 883	Lillestrøm-stasj. (Lillestrøm, Skedsmo)	Tg	47 787	8 527	1 009	57 323	3,61	7 055
			Rt	384 105	14 932	4 306	403 344	0,72	7 680
			Ab	364 426	—	8 575	373 001	136,34	—
						833 668			
16	15 194	14 andre understasj.	Tg	85 031	1 416	442	86 889	3,30	1 172
			Rt	382 018	3 957	3 979	389 954	0,76	2 035
			Ab	330 354	—	1 774	332 128	109,53	—
						808 971			
17	12 765	Moss	Tg	110 698	15 095	2 729	128 522	3,58	12 490
			Rt	687 462	33 414	4 023	724 899	1,73	17 187
			Ab	588 131	—	4 117	592 249	—	—
						1 445 670			
18		2 understasjoner ..	Tg	4 347	50	—	4 398	3,01	42
			Rt	17 197	392	—	17 588	0,98	201
			Ab	—	—	—	—	—	—
						21 986			
19	5 111	Mysen	Tg	28 292	875	198	29 365	3,32	724
			Rt	134 614	2 370	1 506	138 490	0,90	1 219
			Ab	151 863	—	806	152 669	126,66	—
						320 524			
20	22 830	6 understasjoner ..	Tg	74 864	5 016	417	80 297	3,46	4 150
			Rt	358 326	11 210	3 951	373 488	0,93	5 766
			Ab	396 814	—	1 231	398 045	114,22	—
						851 830			
21	34 411	Sarpsborg	Tg	78 829	58 653	4 075	141 557	4,55	48 528
			Rt	516 483	39 170	10 390	566 042	1,37	20 147
			Ab	595 789	—	13 855	609 645	145,07	—
						1 317 244			
22	5 778	5 understasjoner ..	Tg	41 403	1 260	818	43 481	3,25	1 043
			Rt	177 839	2 651	3 606	184 097	0,81	1 364
			Ab	81 986	—	1 584	83 570	103,91	—
						311 148			

Her er ikkje rekna med utgifter til renter og oppnying (avskrivning).

oversyn for stasjonane i budsjettåret 1953—54.

Driftsutgift										Nr.
Personalet	Takstpartar	Vedlikehald av bygningar, husleige	Reinhold, lys og brensel	Andre utgifts-postar	Utstyr og konsaksaker frå hovudlageret	Utgift i alt rub. 10—15	Jamt over per eksp. og abonn-app.	Lineutgifter Drift	Overskot	
10	11	12	13	14	15	16	17	18	19	
Kr.	Kr.	Kr.	Kr.	Kr.	Kr.	Kr.	Kr.	Kr.	Kr.	
28 061	—	573	897	3 152	472	33 155,11	0,82	—	9 447,96	12
148 002	—	2 873	4 482	31 277	2 945	189 579,12	0,33	—	57 999,52	
106 933	—	2 289	3 585	32 082	12 849	157 738,00	114,97	33 913	23 381,72	
282 996	—	5 735	8 964	66 511	16 266	380 472,23			44 065,76	
66 224	—	384	1 001	3 913	1 189	72 711,05	0,71	—	33 399,07	13
268 117	—	1 918	5 006	26 451	2 903	304 395,45	0,25	—	245 679,77	
334 515	—	1 534	4 736	36 996	16 628	394 409,00	97,38	128 748	9 971,36	
668 856	—	3 836	10 743	67 360	20 720	771 515,50			289 050,20	
46 994	—	1 000	3 210	1 256	583	52 953,00	0,81	—	3 767,29	14
163 980	—	2 999	9 630	8 030	5 200	189 839,00	0,28	—	240 709,47	
185 309	—	6 000	19 293	100 504	24 459	335 564,17	111,52	241 359	142 526,95	
396 193	—	9 999	32 133	109 790	30 242	578 356,17			101 949,81	
53 668	—	1 039	3 435	5 287	3 624	67 053,00	1,47	—	9 729,84	15
323 472	—	3 510	11 451	22 919	8 859	370 212,28	0,32	—	33 131,23	
211 562	—	2 424	8 016	29 284	21 171	272 457,00	101,93	160 040	59 496,05	
588 703	—	6 973	22 902	57 490	33 654	709 722,28			36 094,66	
77 524	—	280	272	5 831	926	84 833,00	0,91	—	2 056,19	16
239 287	—	1 092	448	16 826	8 198	265 851,42	0,29	—	124 102,14	
184 637	—	1 668	580	2 362	14 335	203 582,00	67,50	112 326	16 220,75	
501 448	—	3 040	1 300	25 019	23 459	554 266,42			142 379,08	
81 933	145	950	2 044	1 928	1 389	88 389,39	0,80	—	40 132,51	17
266 521	228	4 752	4 087	7 464	7 239	290 291,00	0,26	—	434 608,13	
89 088	—	2 266	8 232	126 667	12 627	238 879,81	—	111 348	242 020,95	
437 542	373	7 968	14 363	136 059	21 255	617 560,20			716 761,59	
20	814	—	—	9	34	877,00	0,15	—	3 520,52	18
80	5 694	—	—	445	66	6 284,90	0,16	—	11 303,15	
100	6 508	—	—	454	100	7 161,90			14 823,67	
27 063	—	211	252	2 170	250	29 946,00	1,02	—	580,55	19
148 855	—	1 181	1 386	14 173	3 500	169 095,51	0,41	—	30 605,50	
94 746	—	741	890	7 398	7 523	111 298,25	92,83	37 800	3 570,50	
270 664	—	2 133	2 528	23 741	11 273	310 339,76			27 615,55	
47 795	—	364	707	1 443	798	51 106,80	0,70	—	29 190,49	20
285 407	—	2 113	3 889	15 888	8 235	315 531,36	0,33	—	57 956,41	
195 420	—	1 244	2 485	9 799	18 757	227 704,94	65,55	74 166	96 173,84	
528 622	—	3 721	7 081	27 130	27 790	594 343,10			183 320,74	
80 097	68	4 322	5 202	2 757	3 477	95 922,00	0,91	—	45 634,89	21
298 221	204	8 861	10 405	8 138	11 712	337 540,87	0,29	—	228 501,64	
381 824	—	8 861	10 405	48 983	33 990	484 063,00	117,86	134 231	8 649,39	
760 141	272	22 044	26 012	59 878	49 179	917 525,87			265 487,14	
25 831	—	180	140	278	359	26 788,00	0,61	—	16 693,02	22
97 324	—	569	434	6 786	2 682	107 795,40	0,23	—	76 301,18	
53 964	—	383	421	31	3 399	58 198,00	73,76	19 135	6 236,74	
177 119	—	1 132	995	7 095	6 440	192 781,40			99 230,94	

Tabell 1 b. (Framh.) Samla økonomisk

Nr.	Kapitalinntekt	Stasjon	Driftsgrein	Driftsinntekt					
				Innlands- trafikk Telefon- abonnement	Utlands- trafikk	Andre inntekter	Tilsaman verkelege drifts- inntekter	Jamt over per tgm., samtale og abonnapp.	Tilskjem utlandet
1	2	3	4	5	6	7	8	9	
	Kr.			Kr.	Kr.	Kr.	Kr.	Kr.	Kr.
23		Ski	Tg	33 008	2 264	427	35 699	3,37	1 873
	17 314		Rt	203 524	5 691	2 224	211 439	0,74	2 927
			Ab	168 123	—	1 946	170 070	151,05	—
							417 208		
24		9 understasjoner ..	Tg	90 367	3 854	1 584	95 805	3,46	3 189
	44 869		Rt	545 634	9 761	5 784	561 179	0,78	5 021
			Ab	425 935	—	5 010	430 945	101,20	—
							1 087 929		
	407 928		Telegraf	1 124 888	181 485	24 119	1 330 492	3,65	150 156
			Rikstfn.	6 218 915	252 486	67 760	6 539 161	1,05	129 869
			Abonn.tfn.	6 023 602	—	58 245	6 081 847	119,86	—
							13 951 500		
		Oppland distrikt							
25		Dombås	Tg	7 211	424	576	8 210	3,41	350
	1 250		Rt	60 097	1 129	2 075	63 301	1,68	581
			Ab	43 958	—	1 200	45 158	111,00	—
							116 670		
26		2 understasjoner ..	Tg	6 553	96	—	6 649	3,45	79
	1 490		Rt	47 158	15	45	47 218	1,24	8
			Ab	40 545	—	—	40 545	102,39	—
							94 412		
27		Elverum	Tg	38 994	1 424	225	40 643	3,30	1 179
			Rt	247 972	4 239	1 887	254 098	2,34	2 180
							294 741		
28		Rena	Tg	17 025	2 355	—	19 380	3,50	1 948
			Rt	74 142	1 542	4	75 688	1,69	793
							95 067		
29		Fagernes	Tg	20 981	642	546	22 169	3,69	531
	10 953		Rt	131 708	1 577	1 614	134 898	1,43	811
			Ab	116 840	—	1 105	117 945	117,55	—
							275 012		
30		7 understasjoner ..	Tg	32 171	698	808	33 677	3,65	578
	14 860		Rt	184 393	1 653	3 261	189 307	0,97	850
			Ab	166 641	—	1 849	168 490	107,16	—
							391 473		
31		Gjøvik	Tg	59 216	3 180	2 137	64 533	3,25	2 631
	19 167		Rt	407 701	5 966	9 770	423 437	1,35	3 069
			Ab	352 527	—	8 693	361 220	146,83	—
							849 189		
32		12 understasjoner ..	Tg	130 495	9 305	592	140 391	3,53	7 698
	72 120		Rt	821 809	8 529	8 666	839 004	0,97	4 387
			Ab	736 096	—	2 143	738 239	130,63	—
							1 717 634		

oversyn for stasjonane i budsjettåret 1953—54.

Her er ikkje rekna med utgifter til renter og oppnying (avskrivning).

Driftsutgift										Nr	
Personalet	Takstpartar	Vedlikehald av bygningar, husleige	Reinhold, lys og brensel	Andre utgifts-postar	Utstyr og kon-forsaker frå hovudlageret	Utgift i alt rub. 10—15	Jamt over per eksp. og abonn-app.	Linentgifter Drift	Overskot		
10	11	12	13	14	15	16	17	18	19		
Kr.	Kr.	Kr.	Kr.	Kr.	Kr.	Kr.	Kr.	Kr.	Kr.		
16 533	11	1 010	846	1 089	507	21 996,00	0,62	—	13 703,06	23	
127 599	75	3 776	4 257	8 036	2 770	146 512,89	0,22	—	64 925,92		
107 482	—	3 080	3 383	8 668	11 642	134 254,79	120,62	85 022	÷		49 207,07
253 614	86	7 866	8 486	17 793	14 919	302 763,68			29 421,91		
71 213	—	1 057	1 557	2 862	1 423	80 112,00	0,86	—	15 692,62	24	
28 741	292	4 044	5 626	23 446	8 109	329 257,70	0,23	—	231 921,55		
233 127	—	3 358	4 787	19 306	18 672	279 249,70	66,35	120 621	31 074,12		
591 081	292	8 459	11 970	45 613	28 204	688 619,40			278 688,29		
925 235	2 272	14 959	28 797	54 091	22 354	1 047 707,95	0,86	—	282 783,78		
3 603 743	7 326	46 603	85 981	230 108	97 180	4 070 939,58	0,29	—	2 468 221,73		
2 593 850	—	43 267	91 641	643 751	249 399	3 621 907,59	72,07	1640602	819 337,45		
7 122 828	9 598	104 829	206 419	927 950	368 932	8 740 555,12			3 570 342,96		
17 871	35	2 038	2 400	1 717	292	24 352,81	1,32	—	÷	16 142,33	25
79 372	180	4 100	3 700	5 350	2 632	95 334,00	0,51	—	÷	32 032,54	
38 110	—	2 200	2 369	2 300	2 989	47 967,61	121,13	18 000	÷	20 809,65	
135 353	215	8 338	8 469	9 367	5 913	167 654,42			÷	68 984,52	
1 261	21	50	92	298	128	4 849,32	0,60	—	1 799,86	26	
21 880	120	265	350	1 771	694	25 080,00	0,25	—	22 137,97		
34 533	—	285	350	1 920	3 121	40 209,00	101,54	35 859	÷		35 523,21
60 674	141	600	792	3 989	3 943	70 138,32			÷	11 585,38	
35 609	—	1 083	1 198	2 802	827	41 519,00	0,60	—	÷	875,93	27
106 148	—	2 167	2 395	12 158	2 917	125 785,52	0,34	89	128 312,23		
141 757	—	3 250	3 593	14 960	3 744	167 304,52			127 436,30		
12 036	—	533	261	1 072	407	14 309,00	0,82	—	5 070,55	28	
27 993	—	1 067	520	3 156	617	33 353,09	0,26	—	42 334,56		
40 029	—	1 600	781	4 228	1 024	47 662,09			47 405,11		
30 362	—	316	988	2 618	840	35 124,62	0,82	—	÷	12 956,04	29
110 740	—	1 360	2 700	8 350	2 967	126 117,00	0,29	—	8 781,40		
76 650	—	730	1 800	4 422	5 820	89 422,00	89,96	16 349	12 173,32		
217 752	—	2 406	5 488	15 390	9 627	250 663,62			7 998,68		
37 352	175	177	128	1 405	481	39 717,15	1,13	—	÷	6 040,37	30
103 000	300	520	340	6 890	3 450	114 500,00	0,26	—	74 807,15		
79 000	—	400	260	2 800	7 670	90 130,00	57,96	28 375	49 984,79		
219 352	475	1 097	728	11 095	11 601	244 347,15			118 751,57		
53 673	—	1 200	5 543	1 268	877	62 561,00	0,61	—	1 971,52	31	
256 581	—	4 020	18 475	9 871	13 531	302 478,00	0,26	—	120 958,64		
157 328	—	2 876	12 933	14 176	14 889	202 200,96	84,22	70 000	89 018,99		
467 582	—	8 096	36 951	25 315	29 297	567 239,96			211 949,15		
68 087	—	1 006	1 972	2 447	1 104	74 616,00	0,55	—	65 775,24	32	
366 560	—	5 016	9 686	20 316	15 110	416 687,97	0,20	—	422 316,28		
411 882	—	3 570	5 355	21 794	31 511	474 292,00	84,17	166 562	97 385,08		
846 529	—	9 592	17 013	44 737	47 725	965 595,97			585 476,60		

Tabell 1 b. (Framh.) Samla økonomisk

Nr.	Kapitalinntekt	Stasjon	Driftsgrein	Driftsinntekt					
				Innlands- trafikk Telefon- abonnement	Utlands- trafikk	Andre inntekter	Tilsaman verkelege drifts- inntekter	Jamt over per tern., samtale og abonnapp.	Tilgjern utandet
				1	2	3	4	5	6
	Kr.			Kr.	Kr.	Kr.	Kr.	Kr.	Kr.
33	2 200	Hamar	Tg	133 069	10 178	2 774	146 021	3,19	8 421
			Rt	738 938	15 769	6 144	760 851	1,99	8 111
	78 877		Ab	1 105 575	—	5 390	1 110 966	130,50	—
							2 017 838		
34		Koppang	Tg	8 199	436	90	8 725	3,38	361
			Rt	74 564	520	1 152	76 237	1,66	268
	5 550		Ab	74 190	—	211	74 401	113,44	—
							159 362		
35		2 understasjoner ..	Tg	8 554	97	—	8 651	3,66	80
			Rt	48 690	176	13	48 879	1,25	90
	2 760		Ab	57 117	—	—	57 117	118,50	—
							114 646		
36		Lillehammer	Tg	71 175	7 533	666	79 374	3,30	6 232
			Rt	548 564	15 574	3 983	568 121	1,99	8 011
	36 061		Ab	600 601	—	2 654	603 255	160,25	—
							1 250 750		
37		3 understasjoner ..	Tg	30 445	1 975	194	32 614	3,40	1 634
			Rt	163 655	5 306	441	169 402	0,88	2 729
	9 820		Ab	172 458	—	470	172 928	125,06	—
							374 944		
38		Nybergsund-stasj. (Nybergsund, Trysil)	Tg	11 288	341	135	11 764	3,60	282
			Rt	70 679	4 099	1 356	76 134	1,86	2 108
	7 754		Ab	153 335	—	778	154 113	121,69	—
							242 012		
39		2 andre understasj.	Tg	2 772	54	—	2 825	3,67	44
			Rt	25 924	1 490	150	27 564	1,72	766
	2 041		Ab	26 894	—	—	26 894	111,13	—
							57 284		
40		Otta med Vågå	Tg	17 857	1 388	414	19 658	3,17	1 148
			Rt	152 619	2 350	907	155 876	1,44	1 209
	10 278		Ab	106 510	—	903	107 413	110,72	—
							282 947		
41		4 understasjoner ..	Tg	11 298	340	60	11 698	3,29	281
			Rt	56 539	855	91	57 485	1,61	440
	6 981		Ab	71 039	—	31	71 070	107,47	—
							140 252		
42		Tynset-stasjonane (Alvdal, Tynset) ...	Tg	19 897	235	180	20 312	3,29	194
			Rt	115 662	463	462	116 587	1,73	238
	9 684		Ab	161 651	—	649	162 300	120,55	—
							299 198		
43		3 andre understasj.	Tg	14 856	238	30	15 124	3,53	197
			Rt	80 363	492	253	81 108	1,30	253
	5 786		Ab	116 789	—	223	117 012	106,27	—
							213 244		

oversyn for stasjonane i budsjettåret 1953—54.

Her er ikkje rekna med utgifter til renter og oppnying (avskrivning.)

Driftsutgift										Nr.
Personalet	Takstpartar	Vedlikehald av bygningar, huslege	Reinhold, lys og brensel	Andre utgifts-postar	Utstyr og kontorsaker frå Hovudlageret	Utgift i alt rub. 10—15	Jamt over per eksp. og abonn-app.	Lineutgifter Drift	Overskot	
10	11	12	13	14	15	16	17	18	19	
Kr.	Kr.	Kr.	Kr.	Kr.	Kr.	Kr.	Kr.	Kr.	Kr.	
108 063	229	480	4 045	7 583	2 525	122 925,00	0,79	—	23 096,32	33
363 887	468	4 958	17 583	23 668	19 758	430 322,68	0,39	—	330 528,48	
620 306	—	17 423	39 305	263 462	59 844	1 000 339,99	118,08	433 191	÷ 322 565,31	
1 092 256	697	22 861	60 933	294 713	82 127	1 553 587,67			31 059,49	
11 715	—	49	250	321	265	12 600,00	0,94	—	÷ 3 874,97	34
73 336	—	340	1 746	1 685	776	77 883,12	0,43	—	÷ 1 646,55	
89 740	—	1 060	499	3 123	3 763	98 185,00	150,13	21 260	÷ 45 043,85	
174 791	—	1 449	2 495	5 129	4 804	188 668,12			÷ 50 565,37	
7 171	—	—	—	61	—	7 132,00	0,86	—	1 518,56	35
27 791	—	—	—	2 199	105	30 195,52	0,31	—	18 683,28	
29 206	—	194	—	2 160	2 152	33 711,50	69,94	23 791	÷ 385,57	
64 168	—	194	—	4 420	2 257	71 039,02			19 816,27	
102 764	—	1 256	7 435	3 448	1 556	116 259,00	0,62	—	÷ 36 885,05	36
263 949	—	1 256	7 436	4 757	8 128	285 525,69	0,27	—	282 595,37	
90 051	—	2 470	7 448	85 643	13 640	199 252,05	53,16	89 643	314 359,56	
456 564	—	4 982	22 319	93 848	23 324	601 036,74			560 069,88	
18 378	—	405	379	1 619	368	21 649,00	0,59	—	10 964,99	37
44 333	—	917	891	4 594	1 453	52 288,70	0,13	—	117 112,80	
156 222	—	1 742	1 193	6 193	5 150	170 500,00	123,64	33 570	÷ 31 142,06	
219 533	—	3 064	2 463	12 406	6 971	244 437,70			96 935,73	
9 089	—	220	245	814	142	11 410,45	0,85	—	354,03	38
27 119	—	878	980	7 133	3 419	39 529,00	0,29	—	36 605,13	
179 914	—	1 098	1 225	7 488	13 166	202 891,00	161,02	37 959	÷ 86 737,05	
217 022	—	2 196	2 450	15 435	16 727	253 830,45			÷ 49 777,89	
2 796	—	—	—	104	25	2 924,30	0,67	—	÷ 98,84	39
11 150	—	—	—	1 256	293	12 699,00	0,28	—	14 865,08	
25 647	—	—	77	705	532	26 961,00	111,41	19 125	÷ 19 191,65	
39 593	—	—	77	2 065	850	42 584,30			÷ 4 425,41	
33 964	—	222	2 133	1 480	746	38 545,00	0,88	—	÷ 18 886,91	40
98 95	—	306	3 905	4 540	2 443	109 390,31	0,29	—	46 485,60	
87 193	—	610	2 104	5 684	2 071	97 662,00	101,52	12 600	÷ 2 848,37	
219 352	—	1 138	8 142	11 704	5 260	245 597,31			24 750,32	
10 575	97	100	—	624	64	11 460,30	0,94	—	237,61	41
39 000	400	500	—	2 151	3 701	45 752,00	0,44	—	11 732,63	
36 000	—	2 050	—	1 283	5 352	44 685,00	67,60	30 780	÷ 4 395,24	
85 575	497	2 650	—	4 058	9 117	101 897,30			7 575,00	
30 505	11	340	536	1 075	926	33 394,63	0,61	—	÷ 13 082,75	42
91 900	—	1 493	1 701	5 532	5 609	106 235,00	0,33	—	10 351,56	
143 277	—	1 493	1 701	12 174	3 516	162 161,00	120,92	64 360	÷ 64 221,91	
265 682	11	3 326	3 938	18 781	10 051	301 790,63			÷ 66 953,10	
11 190	95	100	84	198	262	12 227,65	0,77	—	2 896,63	43
47 300	—	698	400	2 160	2 111	52 669,00	0,31	—	28 438,66	
74 386	—	699	400	410	5 076	80 971,33	73,68	26 224	9 816,80	
133 176	95	1 497	884	2 768	7 449	145 867,98			41 152,09	

Tabell 1 b. (Framh.) Samla økonomisk oversyn

Nr.	Kapitalinntekt	Stasjon	Driftsgrein	Driftsinntekt					
				Innlands- trafikk Telefon- abonnement	Utlands- trafikk	Andre inntekter	Tilsaman verkelege drifts- inntekter	Jamt over per tgm., samtale og abonn-app.	Tilkjem utlandet
1	2	3	4	5	6	7	8	9	
	Kr.			Kr.	Kr.	Kr.	Kr.	Kr.	Kr.
44		Vinstra-stasjonane (Hundorp, Ringebu Vinstra)	Tg Rt Ab	27 066 181 486 134 712	739 5 235 —	155 823 947	27 960 187 544 135 659	3,45 1,76 80,28	611 2 693 —
	18 474						351 162		
	2 200		Telegraf	669 121	41 676	9 582	720 378	3,37	34 481
	313 906		Rikstfn. Ab.tfn.	4 232 662 4 237 478	76 979 —	43 097 27 246	4 352 737 4 264 724	1,42 127,04	39 595 —
		Drammen distr.					9 337 839		
45	2 200	Drammen	Tg Rt Ab	239 440 1 258 317 1 842 738	63 775 48 226 —	6 280 4 529 27 272	309 495 1 311 072 1 870 010	3,83 1,57 171,37	52 766 24 806 —
	69 619						3 490 577		
46		Sande Vestfold	Tg Rt Ab	11 165 54 889 46 005	493 1 035 —	60 173 480	11 718 56 096 46 485	3,41 0,80 117,36	408 532 —
	9 574						114 299		
47		Gol	Tg Rt Ab	9 050 61 666 32 991	381 752 —	— 191 39	9 431 62 609 33 030	3,62 1,58 118,25	316 387 —
	3 773						105 070		
48		16 understasjonar ..	Tg Rt Ab	54 175 333 368 175 814	3 143 6 132 —	90 853 22	57 408 340 353 175 835	3,58 1,40 106,68	2 601 3 154 —
	23 103						573 596		
49		Hokksund	Tg Rt Ab	32 820 151 425 158 284	2 429 2 919 —	273 1 779 2 859	35 522 156 123 161 143	3,18 0,89 136,33	2 010 1 502 —
	14 414						352 788		
50		7 understasjonar ..	Tg Rt Ab	48 515 274 621 198 108	1 459 2 618 —	310 23 10	50 284 277 262 198 118	3,37 0,90 111,93	1 207 1 347 —
	20 867						525 664		
51		Holmestrand	Tg Rt Ab	29 617 119 539 121 402	1 992 3 236 —	150 433 585	31 758 123 209 121 987	3,48 1,21 117,87	1 648 1 665 —
	26 548						276 954		
52		2 understasjonar ..	Tg Rt Ab	6 687 32 445 34 587	225 86 —	50 200 170	6 962 32 731 34 757	3,47 1,09 103,86	186 44 —
	943						74 450		
53		Horten	Tg Rt Ab	80 298 326 773 18 763	6 198 8 177 —	494 2 606 428	86 990 337 556 19 191	3,54 1,36 129,40	5 128 4 206 —
	1 779						443 737		

Her er ikkje rekna med utgifter til renter og oppnying (avskrivning).

for stasjonane i budsjettåret 1953—54.

Driftsutgift										Nr.
Personalet	Takstpartar	Vedlikehold av bygningar, husleige	Reinhold, lys og brensel	Andre utgifts-postar	Utstyr og kontorsaker frå Hovudlageret	Utgift i alt rub. 10—15	Jamt over per eksp. og abonnapp.	Ljnetgifter Drift	Overskot	
9	10	11	12	13	14	15	16	17	18	
Kr.	Kr.	Kr.	Kr.	Kr.	Kr.	Kr.	Kr.	Kr.	Kr.	
19 092	—	296	591	1 290	483	21 752,10	0,74	—	6 207,72	44
91 514	—	1 183	2 368	5 667	4 147	104 878,59	0,31	—	82 665,27	
141 277	—	1 480	2 985	28 701	15 535	189 978,00	113,22	98 440	÷ 152 758,76	
251 883	—	2 959	5 944	35 658	20 165	316 608,69			÷ 63 885,77	
625 952	662	9 872	28 280	32 244	12 319	709 328,33	0,70	—	11 049,84	45
2 251 918	1 468	31 045	75 177	133 205	93 861	2 586 704,19	0,28	89	1 766 033,00	
2 470 722	—	40 379	80 004	464 617	195 797	3 251 519,44	97,48	1226088	÷ 212 884,09	
5 348 622	2 129	81 296	183 461	630 066	301 977	6 547 551,96			1 564 198,75	
181 631	—	1 260	2 400	16 268	2 905	204 464,02	0,71	—	105 030,96	46
677 895	—	6 830	10 600	11 534	13 309	720 168,45	0,32	—	590 903,53	
362 295	—	15 463	21 019	333 398	51 467	783 642,48	72,88	260 425	825 942,64	
1 221 821	—	23 553	34 019	361 201	67 681	1 708 274,95			1 521 877,13	
3 678	—	40	125	618	227	4 688,00	0,48	—	7 030,16	47
41 310	—	297	1 449	6 312	408	49 775,96	0,26	—	6 320,26	
16 707	—	250	630	7 430	1 088	26 105,00	66,59	5 760	14 620,17	
61 695	—	587	2 204	14 360	1 723	80 568,96			27 970,59	
18 600	—	300	550	3 300	198	22 948,00	0,78	—	÷ 13 516,76	48
48 618	—	650	1 464	8 481	1 141	60 353,62	0,21	—	2 255,47	
29 172	—	400	600	4 704	1 970	36 846,00	132,06	7 372	÷ 11 187,68	
96 390	—	1 350	2 614	16 485	3 309	120 147,62			÷ 22 448,97	
33 698	33	288	443	7 847	896	43 205,00	0,70	—	14 203,31	49
162 957	291	1 322	1 562	15 309	9 558	190 998,77	0,26	—	149 354,29	
110 312	—	1 072	1 072	4 518	8 458	125 432,00	76,11	92 955	÷ 42 552,34	
306 967	324	2 682	3 077	27 674	18 912	359 635,77			121 005,26	
37 639	—	471	1 321	4 093	449	43 973,00	1,13	—	÷ 8 451,13	50
97 513	—	871	2 421	8 584	4 091	113 479,67	0,26	—	42 643,31	
90 241	—	700	1 880	22 014	7 492	122 327,00	105,36	47 236	÷ 8 420,20	
225 393	—	2 042	5 622	34 691	12 032	279 779,67			25 771,98	
44 731	—	750	943	1 363	1 029	48 815,63	1,05	—	1 467,96	51
140 586	—	2 056	2 375	2 254	3 668	150 939,00	0,20	—	126 323,17	
84 082	—	3 880	3 700	12 861	6 584	111 107,00	62,77	59 144	27 867,36	
269 399	—	6 686	7 018	16 478	11 281	310 861,63			155 658,49	
23 876	—	578	1 000	638	178	26 269,96	0,92	—	5 488,51	52
55 948	—	1 000	1 000	1 230	2 490	61 668,00	0,28	—	61 541,02	
63 345	—	2 244	2 651	12 690	12 614	93 814,75	91,08	55 229	÷ 27 057,03	
143 169	—	3 822	4 651	14 828	15 282	181 752,71			39 972,50	
3 430	—	30	50	161	32	3 702,81	0,54	—	3 259,16	53
13 140	—	20	300	604	207	14 271,00	0,18	—	18 460,39	
14 127	—	54	418	1 318	968	16 884,74	50,71	4 883	12 988,69	
30 697	—	104	768	2 083	1 207	34 858,55			34 708,24	
68 827	—	990	1 812	1 684	1 194	74 507,00	0,90	—	12 483,34	54
164 223	—	2 005	2 746	2 656	4 621	176 249,58	0,29	—	161 306,62	
17 556	—	331	—	763	1 276	19 926,15	137,42	4 644	÷ 5 379,74	
250 606	—	3 326	4 558	5 103	7 091	270 682,73			168 410,22	

Tabell 1 b. (Framh.) Samla økonomisk oversyn

Nr.	Kapitalinntekt	Stasjon	Driftsgrein	Driftsinntekt					
				Innlands- trafikk Telefon- abonnement	Utlands- trafikk	Andre inntekter	Tilsaman verkelege drifts- inntekter	Samt over per tgn., samtale og abbonn.app.	Tilkjen utlandet
1	2	3	4	5	6	7	8	9	
Kr.			Kr.	Kr.	Kr.	Kr.	Kr.	Kr.	
54		Åsgårdstrand.....	Tg Rt	9 166 23 214	683 624	30 40	9 878 23 878	3,75 1,01	565 321
							33 756		
55		Hønefoss.....	Tg Rt Ab	56 538 402 732 333 804	14 748 9 908 —	648 3 069 3 984	71 934 415 709 337 788	4,01 1,35 145,89	12 203 5 096 —
	28 786						825 432		
56		8 understasjonar ..	Tg Rt Ab	34 332 191 019 142 857	1 777 2 007 —	71 613 525	36 179 193 639 143 382	3,37 0,89 111,26	1 470 1 032 —
	16 806						373 200		
57		Kongsberg	Tg Rt Ab	41 122 241 417 203 260	2 083 4 246 —	2 783 4 335 3 791	45 988 249 997 207 051	3,17 1,43 135,51	1 723 2 184 —
	9 059						503 037		
58		6 understasjonar ..	Tg Rt Ab	29 018 139 470 223 491	757 767 —	163 361 714	29 939 140 597 224 205	3,64 1,10 114,61	627 394 —
	10 048						394 741		
59		Larvik	Tg Rt Ab	93 872 491 318 49 751	16 003 16 206 —	1 475 943 1 528	111 350 508 468 51 278	4,52 1,79 110,80	13 240 8 336 —
	5 449						671 095		
60		Kvelde	Tg Rt Ab	19 728 66 336 77 773	631 712 —	126 332 310	20 485 67 380 78 083	3,77 0,95 95,66	522 366 —
	21 689						165 949		
61		Sandefjord.....	Tg Rt	206 074 505 358	125 621 47 240	4 113 1 659	335 808 554 258	10,88 1,58	103 936 24 299
	6 600						890 065		
62		Svelvik.....	Tg Rt Ab	17 240 63 746 77 431	1 790 926 —	240 1 090 804	19 270 65 762 78 235	3,35 0,73 113,70	1 481 476 —
	9 757						163 267		
63		2 understasjonar ..	Tg Rt Ab	18 895 81 163 57 654	897 1 524 —	— — 203	19 792 82 687 57 856	3,35 0,88 113,05	742 784 —
	2 492						160 335		
64		Tjøme Radio	Rad. tg. mob. Rad. tf. mob.	36 817 96 016	1 611 792	535 656	38 963 97 463	7,93 6,79	1 333 407
							136 426		

for stasjonane i budsjettåret 1953—54.

Her er ikkje rekna med utgifter til renter og oppnying (avskrivning).

Driftsutgift										Nr.
Personalet	Takstpartar	Vedlikehold av bygningar, husleige	Reinhold, lys og brensel	Andre utgifts-postar	Utstyr og kontorsaker frå Hovudlageret	Utgift i alt rub. 10—15	Jamt over per eksp. og abonn-app.	Låneutgifter Drift	Overskot	
10	11	12	13	14	15	16	17	18	19	
Kr.	Kr.	Kr.	Kr.	Kr.	Kr.	Kr.	Kr.	Kr.	Kr.	
170	2 403	—	—	51	89	2 712,36	0,33	—	7 166,01	54
910	6 855	—	—	824	140	8 729,00	0,17	—	15 149,05	
1 080	9 258	—	—	875	229	11 441,36			22 315,06	
75 400	—	748	1 740	3 077	1 376	82 341,00	0,86	—	10 407,00	55
298 263	—	2 991	6 960	4 773	11 797	324 783,69	0,32	—	90 925,57	
247 999	—	2 682	5 799	20 633	30 269	307 381,89	134,35	109 612	79 205,86	
621 662	—	6 421	14 499	28 483	43 442	714 506,58			1 312,71	
25 974	—	195	665	1 032	588	26 454,00	0,71	—	9 725,31	56
121 618	—	930	3 206	5 535	4 184	135 473,00	0,28	—	58 165,82	
70 108	—	851	2 500	3 182	2 834	79 476,23	61,90	24 901	39 005,16	
215 700	—	1 976	6 371	9 749	7 606	241 403,23			106 896,29	
67 805	—	304	4 196	1 074	1 391	74 770,00	1,21	—	28 781,70	57
184 666	—	608	4 198	3 251	6 004	198 727,36	0,32	—	51 270,09	
151 476	—	607	4 198	13 248	16 360	185 889,00	123,93	25 933	4 770,82	
403 947	—	1 519	12 592	17 573	23 755	459 386,36			17 717,57	
20 713	—	1 229	572	1 257	818	24 589,00	0,69	—	5 349,59	58
62 276	—	1 228	572	3 431	2 048	69 556,67	0,24	4	71 040,73	
136 556	—	2 457	1 144	18 693	8 460	167 310,00	85,80	73 868	16 973,13	
219 545	—	4 914	2 288	23 381	11 326	261 455,67			59 417,19	
73 056	—	3 400	4 151	4 487	2 626	87 720,00	0,87	—	23 629,56	59
219 994	—	4 677	5 738	10 301	6 368	247 078,08	0,33	—	261 389,65	
67 282	—	833	—	5 924	2 957	76 995,85	171,48	11 715	37 433,01	
360 332	—	8 910	9 889	20 712	11 951	411 793,93			247 586,20	
13 680	—	75	470	401	118	14 744,00	0,84	—	5 741,32	60
46 972	—	150	620	1 476	311	49 529,00	0,29	—	17 851,22	
61 051	—	420	973	1 964	3 642	68 049,83	83,70	21 802	11 768,46	
121 703	—	645	2 063	3 841	4 071	132 322,83			11 824,08	
85 740	—	4 200	3 200	10 108	1 870	105 117,08	1,06	—	230 690,42	61
204 696	—	5 048	3 437	12 178	7 762	233 120,52	0,33	—	321 137,37	
290 436	—	9 248	6 637	22 285	9 632	338 237,60			551 827,79	
14 460	—	1 370	610	1 260	213	17 913,00	1,05	—	1 357,00	62
68 930	—	8 240	3 670	14 635	1 533	97 008,00	0,37	—	31 246,09	
38 625	—	4 216	1 816	26 256	8 009	78 921,13	115,89	30 476	31 162,04	
121 015	—	13 826	6 096	42 151	9 755	193 842,13			61 051,13	
10 500	—	—	—	2 570	—	13 070,00	0,74	—	6 721,66	63
49 306	—	2	—	1 810	600	51 718,05	0,26	—	30 969,31	
14 330	—	—	—	748	570	15 648,00	30,68	20 000	22 208,10	
74 136	—	2	—	5 128	1 170	80 436,05			59 899,07	
27 250	—	165	876	2 039	1 686	32 016,94	2,10	—	6 945,80	64
50 575	—	307	1 627	3 740	3 130	59 379,00	2,35	—	38 084,05	
77 825	—	472	2 503	5 779	4 816	91 395,94			45 029,85	

Tabell 1 b. (Framh.) Samla økonomisk oversyn

Nr.	Kapitalinntekt	Stasjon	Driftsgrein	Driftsinntekt					
				Innlands- trafikk Telefon- abonnement	Utlands- trafikk	Andre inntekter	Tilsaman verkelege drifts- inntekter	Jamt over per tgm., samtale og abonn.app.	Tilkjem utlandet
1	2	3	4	5	6	7	8	9	
	Kr.			Kr.	Kr.	Kr.	Kr.	Kr.	Kr.
65	4 000	Tønsberg	Tg	264 054	81 551	3 710	349 315	5,16	67 473
	1 265		Rt	810 990	43 834	2 899	857 722	1,63	22 546
			Ab	11 654	—	1 657	13 311	118,92	—
							1 220 348		
66		4 understasjoner ...	Tg	48 560	3 232	—	51 792	3,78	2 674
	7 335		Rt	158 440	2 108	—	160 548	0,84	1 085
			Ab	14 534	—	—	14 534	89,17	—
							226 874		
	12 800		Tg	1 350 364	329 869	21 066	1 701 299	4,56	272 926
	283 306		Rt	5 788 246	203 285	26 127	6 017 659	1,33	104 562
			Ab	3 820 901	—	45 378	3 866 279	140,23	—
			<i>Rad. tg. mob.</i>	36 817	1 611	535	38 963	7,93	1 333
			<i>Rad. tf. mob.</i>	96 016	792	656	97 463	6,79	407
							11 721 662		
		Agder distrikt.							
67		Arendal	Tg	131 804	36 634	2 612	171 050	4,13	30 310
			Rt	465 863	18 021	1 106	484 990	1,92	9 269
							656 040		
68		12 understasjoner ..	Tg	14 390	195	—	14 585	3,45	161
	9 250		Rt	96 640	99	—	96 739	0,82	51
			Ab	59 484	—	—	59 484	80,93	—
							170 808		
69	40 563	Arendal telefonanl. ..	Ab	536 972	—	7 142	544 115	124,24	—
70		Borøy	Tg	7 264	703	80	8 046	3,98	581
	1 500		Rt	13 196	242	50	13 488	0,68	124
			Ab	5 154	—	50	5 204	80,53	—
							26 738		
71		Brevik	Tg	29 395	1 843	241	31 479	3,25	1 525
	5 840		Rt	114 828	2 077	843	117 748	0,93	1 069
			Ab	83 722	—	722	84 444	96,79	—
							233 671		
72		4 understasjoner ..	Tg	11 032	324	—	11 357	3,34	268
	3 380		Rt	49 128	491	—	49 619	0,76	252
			Ab	22 872	—	—	22 872	87,30	—
							83 848		
73		Farsund med Åpta .	Tg	24 801	9 444	550	34 795	4,77	7 814
	6 763		Rt	97 386	2 220	510	100 116	1,16	1 142
			Ab	68 860	—	273	69 133	113,63	—
							204 045		
74		20 understasjoner ..	Tg	30 776	2 186	184	33 146	3,56	1 809
	7 701		Rt	167 689	526	264	168 479	0,91	271
			Ab	79 261	—	95	79 356	107,69	—
							280 981		

for stasjonane i budsjettåret 1953—54.

Driftsutgift										Nr.
Personalet	Takstpartar	Vedlikehold av bygningar, husleige	Reinhold, lys og brensel	Andre utgifts-postar	Utstyr og kon-torsaker frå Hovudlageret	Utgift i alt rub. 10—15	Jamt over per eksp. og abonn.app.	Lineutgifter Drift	Overskot	
10	11	12	13	14	15	16	17	18	19	
Kr.	Kr.	Kr.	Kr.	Kr.	Kr.	Kr.	Kr.	Kr.	Kr.	
164 262	—	2 880	3 853	18 897	4 541	194 433,00	0,79	—	154 882,24	65
460 148	—	8 645	9 209	27 349	7 319	512 669,87	0,36	—	345 052,31	
10 500	—	—	—	8	1 325	11 833,00	120,74	6 433	4 954,58	
634 910	—	11 525	13 062	46 254	13 185	718 935,87	—	—	494 979,97	
3 490	17 155	100	—	1 182	653	22 580,00	0,51	—	29 211,78	66
12 377	52 159	366	—	16 458	2 309	83 669,88	0,21	—	76 878,25	
3 996	—	134	—	—	842	4 972,00	30,50	9 432	130,03	
19 863	69 314	600	—	17 640	3 804	111 221,88	—	—	106 220,06	
969 360	19 591	19 208	28 101	81 367	21 389	1 139 016,86	0,83	—	562 281,70	67
3 132 347	59 306	47 935	61 526	158 987	89 867	3 549 967,17	0,30	4	2 467 691,34	
1 589 760	—	36 595	48 401	490 622	167 185	2 332 562,05	85,61	871 820	661 897,26	
27 250	—	165	876	2 039	1 686	32 016,94	2,10	—	6 945,80	
50 575	—	307	1 627	3 740	3 130	59 379,00	2,35	—	38 084,05	
5 769 292	78 896	104 210	140 531	736 755	283 257	7 112 942,02	—	—	3 736 900,15	
241 736	—	3 912	2 732	8 120	4 583	261 083,00	1,06	—	90 032,88	68
339 016	—	11 736	8 194	7 864	21 437	388 246,56	0,42	—	96 743,81	
580 752	—	15 648	10 926	15 984	26 020	649 329,56	—	—	6 710,93	
12 793	—	—	—	405	73	13 271,00	0,91	—	1 313,85	69
74 588	—	—	—	2 370	4 090	81 047,72	0,25	—	15 691,50	
31 034	—	—	—	987	6 988	39 009,00	53,07	39 807	19 332,81	
118 415	—	—	—	3 762	11 151	133 327,72	—	—	2 327,46	70
268 253	—	2 398	14 785	4 944	20 887	311 266,67	72,02	239 419	6 570,95	
8 035	100	150	345	131	318	9 078,98	1,09	—	1 032,74	
13 805	45	200	430	185	631	15 296,00	0,41	—	1 808,33	
2 914	—	100	117	15	197	3 343,00	52,23	1 530	331,76	71
24 754	145	450	892	331	1 146	27 717,98	—	—	2 509,31	
27 960	30	600	608	1 233	1 412	31 843,00	0,73	—	363,72	72
79 077	194	2 100	2 130	4 318	6 233	94 051,62	0,33	—	23 696,87	
62 678	—	1 800	1 856	3 740	7 393	77 467,00	89,56	18 879	11 902,25	
169 715	224	4 500	4 594	9 291	15 038	203 361,62	—	—	11 430,90	
6 767	—	—	—	132	17	6 916,00	0,66	—	4 440,69	73
40 067	—	—	—	525	67	40 659,37	0,24	—	8 959,33	
17 242	—	—	—	1 258	167	18 667,00	71,25	5 392	1 186,51	
64 076	—	—	—	1 915	251	66 242,37	—	—	12 213,51	
41 191	—	855	1 001	2 384	1 112	47 443,00	1,01	—	12 647,74	74
75 733	—	1 582	1 850	6 062	7 641	92 867,76	0,33	—	7 248,47	
40 915	—	856	1 001	3 282	8 609	54 663,00	90,20	12 537	1 933,06	
157 839	—	3 293	3 852	12 628	17 362	194 973,76	—	—	3 466,21	75
37 073	77	809	248	3 476	733	42 416,00	1,05	—	9 270,36	
114 615	309	1 617	497	8 869	3 286	129 192,96	0,28	—	39 286,05	
39 157	—	809	247	2 652	6 755	49 620,00	67,42	70 881	41 145,28	
190 845	386	3 235	992	14 997	10 774	221 228,96	—	—	11 129,59	

Tabell 1 b. (Framh.) Samla økonomisk oversyn

Nr.	Kapitalinntekt	Stasjon	Driftsgrein	Driftsinntekt						
				Innlands- trafikk	Telefon- abonnement	Utlands- trafikk	Andre inntekter	Til saman verkelege drifts- inntekter	Jamt over per tgrn., samtale og abonnapp.	Tiljem utlandet
				1	2	3	4	5	6	7
	Kr.			Kr.	Kr.	Kr.	Kr.	Kr.	Kr.	
75		Farsund Radio	Rad. tg. mob. Rad. tf. mob.	68 833 54 547	3 524 516	50 42	72 407 55 105	6,94 6,77	2 916 266	
							127 513			
76	18 372	Grimstad	Tg Rt Ab	38 777 109 197 106 383	5 580 1 649 —	415 224 180	44 771 111 071 106 563	3,71 1,23 94,82	4 616 848 —	
							262 405			
77	16 245	Kragerø	Tg Rt Ab	35 466 161 005 180 705	4 845 2 088 —	764 1 360 700	41 075 164 454 181 405	3,39 1,59 151,34	4 008 1 074 —	
							386 933			
78	3 406	2 understasjonar . .	Tg Rt Ab	5 658 47 013 43 864	163 344 —	50 197 160	5 871 47 553 44 024	3,39 1,02 111,90	135 177 —	
							97 449			
79	4 600	Kristiansand	Tg Rt Rad. tg. mob. Rad. tf. mob.	263 105 1 045 705 1 442 11 257	102 473 58 978 37 102	6 786 4 390 — —	372 364 1 109 073 1 479 11 360	6,36 2,80 7,25 4,81	84 784 30 336 31 53	
							1 494 275			
80	7 462	36 understasjonar . .	Tg Rt Ab	26 592 210 697 66 589	508 286 —	30 — —	27 130 210 983 66 589	3,61 1,04 97,49	420 147 —	
							304 702			
81	10 945	Langesund	Tg Rt Ab	17 171 56 807 43 789	921 1 233 —	210 445 52	18 302 58 485 43 841	3,49 0,92 107,06	762 634 —	
							120 628			
82	9 213	Lillesand	Tg Rt Ab	19 040 66 851 95 613	2 951 821 —	315 235 360	22 305 67 907 95 973	3,68 0,97 102,92	2 441 422 —	
							186 185			
83		Mandal	Tg Rt	44 066 149 685	5 816 3 346	1 497 803	51 379 153 834	3,53 1,44	4 812 1 721	
							205 212			
84	19 158	Notodden	Tg Rt Ab	32 888 210 871 165 834	4 510 2 476 —	503 2 265 1 452	37 901 215 612 167 286	3,51 1,38 117,20	3 731 1 274 —	
							420 798			
85	4 142	9 understasjonar . . .	Tg Rt Ab	9 265 100 072 37 155	369 923 —	807 7 091 1 483	10 442 108 086 38 638	3,52 0,80 91,97	300 47 —	
							157 165			

for stasjonane i budsjettåret 1953—54.

Her er ikkje rekna med utgifter til renter og oppnying (avskrivning).

Driftsutgift										Nr.
Personalet	Takstpartar	Vedlikehald av bygningar, husleige	Reinhold, lys og brensel	Andre utgifts-postar	Utstyr og kon-torsaker frå Hovudlageret	Utgift i alt rub. 10—15	Jamt over per eksp. og abonn.app.	Lineutgifter Drift	Overskot	
10	11	12	13	14	15	16	17	18	19	
Kr.	Kr.	Kr.	Kr.	Kr.	Kr.	Kr.	Kr.	Kr.	Kr.	
51 521	—	715	1 911	2 449	5 346	63 942,00	1,99	—	8 465,34	75
31 794	—	453	1 214	1 763	3 389	38 612,65	2,81	—	16 492,82	
85 315	—	1 168	3 125	4 212	8 735	102 554,65			24 958,16	
41 049	—	550	897	1 640	1 928	54 063,25	1,27	—	9 291,81	76
68 642	—	800	897	4 162	3 039	77 540,00	0,34	—	33 530,69	
104 986	—	953	1 794	4 296	5 244	117 272,20	104,52	68 873	79 582,14	
222 677	—	2 303	3 588	10 098	10 211	248 875,45			55 343,26	
45 391	96	900	2 328	5 591	433	54 738,90	1,30	—	13 664,07	77
105 028	700	2 025	4 028	2 160	2 315	116 255,34	0,38	—	48 198,32	
35 840	—	968	2 074	839	6 075	45 796,00	38,36	48 434	87 174,88	
186 259	796	3 893	8 430	8 590	8 823	216 790,24			121 709,13	
6 193	—	64	250	879	150	7 536,64	1,11	—	1 665,70	78
31 250	—	100	400	875	800	33 425,00	0,32	—	14 128,49	
25 139	—	200	486	585	1 000	27 410,00	69,92	21 925	5 310,90	
62 582	—	364	1 136	2 339	1 950	68 371,64			7 151,89	
23 946	805	3 200	5 400	9 110	5 634	262 095,00	0,72	—	110 268,80	79
475 955	80	4 646	7 107	9 280	20 317	517 384,28	0,40	—	591 688,35	
5 900	—	100	125	10	110	6 245,00	18,59	—	4 765,65	
14 702	—	300	345	20	721	16 087,76	4,91	—	4 728,06	
734 503	885	8 246	12 977	18 420	26 781	801 812,04			692 463,44	
21 480	84	202	303	1 782	559	24 410,15	0,91	—	2 719,49	80
136 113	753	823	1 317	11 744	6 217	156 966,18	0,22	—	54 017,13	
30 752	—	655	758	762	5 960	38 887,00	56,94	19 706	7 996,08	
188 345	837	1 680	2 378	14 288	12 736	220 263,33			64 732,70	
16 456	—	284	583	627	859	18 809,00	1,27	—	506,72	81
41 254	—	781	1 603	1 725	3 066	55 428,13	0,40	—	3 056,82	
17 570	—	355	728	783	2 938	22 374,00	54,70	11 771	9 695,86	
82 280	—	1 420	2 914	3 135	6 863	96 611,13			12 245,96	
32 967	—	440	1 500	1 029	506	36 441,46	1,75	—	14 136,03	82
42 824	—	440	1 200	570	2 542	47 576,00	0,30	—	20 331,11	
136 041	—	1 994	—	3 430	5 336	146 800,88	158,02	44 935	95 762,47	
211 832	—	2 874	2 700	5 029	8 384	230 818,34			89 567,39	
38 620	—	2 001	2 010	4 237	2 296	49 164,25	0,88	—	2 214,27	83
78 865	—	4 004	2 011	6 727	5 754	97 362,21	0,31	828	56 471,30	
117 485	—	6 005	4 021	10 965	8 050	146 526,46			58 685,57	
43 983	—	630	1 780	1 652	2 102	50 147,00	1,19	—	12 246,24	84
198 209	—	3 729	4 457	7 339	6 265	219 998,81	0,47	—	4 386,84	
129 094	—	3 922	2 661	9 568	5 089	150 334,00	106,24	45 316	28 364,36	
371 286	—	8 281	8 898	18 559	13 456	420 479,81			44 997,44	
10 224	—	60	44	355	290	10 973,00	1,00	—	531,30	85
89 518	—	540	399	2 533	1 440	94 429,59	0,33	—	13 656,49	
18 702	—	—	—	907	3 593	23 202,00	57,43	13 686	1 749,83	
118 444	—	600	443	3 795	5 323	128 604,59			14 875,02	

Tabell 1 b. (Framh.) Samla økonomisk oversyn

Nr.	Kapitalinntekt	Stasjon	Driftsgrein	Driftsinntekt					
				Innlands- trafikk Telefon- abonnement	Utlands- trafikk	Andre inntekter	Tilsaman verkelege drifts- inntekter	Jamt over per tgm., samtale og abonn-app.	Tilgjem utlandet
				1	2	3	4	5	6
	Kr.			Kr.	Kr.	Kr.	Kr.	Kr.	Kr.
86	55 172	Porsgrunn	Tg Rt Ab	83 016 433 430 555 545	28 014 18 159 —	1 146 4 894 11 654	112 177 456 484 567 199	3,59 1,94 147,01	23 178 9 340 —
							1 135 859		
87		4 understasjonar ...	Tg Rt	4 257 18 887	14 8	— —	4 271 18 895	3,29 0,80	12 4
							23 166		
88	12 473	Risør	Tg Rt Ab	25 851 110 108 142 443	6 333 2 852 —	688 960 492	32 872 113 920 142 935	3,78 1,61 129,85	5 240 1 467 —
							289 727		
89	15 689	Rjukan	Tg Rt Ab	41 883 129 752 161 020	1 227 2 290 —	233 2 023 2 563	43 344 134 065 163 583	3,35 2,65 65,14	1 015 1 178 —
							340 992		
90	2 611	Seljord	Tg Rt Ab	3 788 32 304 13 516	56 117 —	140 663 467	3 984 33 084 13 983	3,64 1,08 97,24	46 60 —
							51 050		
91	13 004	23 understasjonar ..	Tg Rt Ab	24 989 269 327 95 332	958 1 553 —	432 2 561 999	26 379 273 441 96 322	3,62 1,12 86,74	792 799 —
							396 141		
92		Skien	Tg Rt	90 426 673 808	13 565 16 253	2 147 4 713	106 138 694 773	3,77 2,11	11 224 8 360
							800 912		
93	19 334	15 understasjonar ..	Tg Rt Ab	40 823 283 380 173 623	1 050 1 404 —	1 282 6 606 3 426	43 156 291 390 177 049	3,42 0,87 106,45	869 722 —
							511 595		
94	15 714	Tvedestrand	Tg Rt Ab	24 413 71 037 135 439	2 229 857 —	420 497 794	27 063 72 391 136 233	3,61 0,94 123,35	1 844 441 —
							235 687		
	4 600		Tg	1 080 936	232 912	21 532	1 335 380	4,17	192 706
	297 937		Rt	5 184 669	139 314	42 698	5 366 681	1,47	71 658
			Ab	2 873 165	—	33 064	2 906 229	112,88	—
			Rad. tg. mob.	70 275	3 561	50	73 887	6,94	2 947
			Rad. tf. mob.	65 805	619	42	66 465	6,33	318
							9 748 641		
95	148 116	Stavanger tfn.anl.	Ab	2 831 323	—	4 004	2 835 327	174,14	—
96	17 023	Rogaland distr. Bryne-stasjonane (Bryne, Kleppe Jæren)	Tg Rt Ab	36 850 103 094 177 047	1 081 638 —	225 42 665	38 156 103 774 177 712	3,20 0,78 117,80	894 328 —
							319 642		

Her er ikkje rekna med utgifter til renter og oppnying (avskrivning).

for stasjonane i budsjettåret 1953—54.

Driftsutgift										Nr.
Personalet	Takstpartar	Vedlikehald av bygningar, husleige	Reinhold, lys og brensel	Andre utgifts-postar	Ulfstyr og kon-torsøker frå Hovudlaget	Utgift i alt rub. 10—15	Jamt over per eksp. og abonn.app.	Lineutgifter Drift	Overskot	
10	11	12	13	14	15	16	17	18	19	
Kr.	Kr.	Kr.	Kr.	Kr.	Kr.	Kr.	Kr.	Kr.	Kr.	
73 806	—	2 400	5 800	4 604	3 193	89 803,05	0,88	—	22 373,59	86
136 942	—	2 200	5 000	2 400	5 925	152 467,00	0,31	—	304 016,81	
136 238	—	8 563	12 551	61 336	15 254	233 942,37	61,91	91 070	242 186,39	
346 986	—	13 163	23 351	68 339	24 372	476 212,42			568 576,79	
3 500	—	—	—	120	60	3 680,00	0,96	—	590,56	87
12 882	—	—	—	543	150	13 574,68	0,33	—	5 320,39	
16 382	—	—	—	663	210	17 254,68			5 910,95	
42 090	—	755	985	918	195	44 943,00	1,70	—	12 071,15	88
57 994	—	896	1 538	1 848	1 838	64 114,00	0,34	—	49 806,09	
128 488	—	2 727	2 543	6 404	10 552	150 714,86	137,39	50 148	57 927,59	
228 572	—	4 378	5 066	9 170	12 585	259 771,86			20 192,65	
45 317	—	2 001	1 862	1 016	403	50 598,49	1,28	—	7 254,89	89
70 978	—	2 500	1 700	894	1 487	77 559,00	0,53	—	56 506,39	
143 010	—	3 196	3 220	5 008	4 065	158 499,00	64,12	40 440	35 356,68	
259 305	—	7 697	6 782	6 918	5 955	286 656,49			13 894,82	
26 539	—	900	1 100	1 280	335	30 154,00	1,15	—	26 169,88	90
107 599	—	2 585	2 891	4 360	2 264	119 699,04	0,32	—	86 615,46	
28 255	—	300	400	454	1 659	31 068,12	223,51	2 822	19 907,03	
162 393	—	3 785	4 391	6 095	4 258	180 921,16			132 692,37	
22 500	33	335	105	525	740	24 238,00	0,90	—	2 140,58	91
169 375	246	1 700	746	10 059	5 828	187 953,75	0,28	—	85 487,02	
67 500	—	754	265	780	8 694	77 993,00	70,97	43 815	25 486,22	
259 375	279	2 789	1 116	11 364	15 262	290 184,75			62 141,38	
91 633	—	14 000	9 200	7 498	1 065	123 396,00	0,92	—	17 257,57	92
491 965	—	27 387	14 797	11 822	10 303	558 273,34	0,35	—	136 500,01	
585 598	—	41 387	23 997	19 320	11 368	681 669,34			119 242,44	
42 560	—	650	850	706	467	45 232,80	1,06	—	2 076,88	93
207 165	—	2 010	3 748	9 547	4 813	227 282,58	0,29	—	64 107,44	
117 383	—	1 215	2 021	13 595	10 764	144 978,00	88,89	58 306	26 235,42	
367 108	—	3 875	6 619	23 847	16 044	417 493,38			35 795,14	
20 562	—	730	1 793	1 878	523	25 484,37	0,87	—	1 578,29	94
51 154	—	729	1 793	3 315	4 269	64 260,00	0,33	—	8 131,35	
90 250	—	993	2 492	3 853	9 399	106 987,00	97,44	55 238	25 992,18	
161 966	—	2 452	6 078	9 046	14 191	196 731,37			16 282,54	
1 246 370	1 225	36 427	41 724	62 227	29 986	1 417 959,34	0,96	—	82 579,56	
3 322 612	2 328	75 129	68 731	122 095	132 016	3 722 910,92	0,34	828	1 643 769,60	
1 671 441	—	32 758	50 000	129 478	146 618	2 030 294,10	79,77	1004930	128 994,93	
59 421	—	815	2 036	2 459	5 456	70 187,00	2,16	—	3 699,69	
49 496	—	753	1 559	1 783	4 110	54 700,41	3,22	—	11 764,76	
6 346 340	3 553	145 882	164 050	318 042	318 185	7 296 051,77			1 447 659,56	
473 361	—	20 676	47 736	326 232	—	868 005,84	53,39	378 537	1 588 783,79	95
29 702	—	228	1 253	3 240	1 247	35 670,00	0,91	—	2 485,76	96
61 169	—	592	1 674	7 246	1 851	72 532,00	0,23	—	31 242,18	
81 366	—	1 659	1 254	13 027	6 620	106 925,76	71,14	90 343	19 556,72	
175 237	—	2 479	4 181	23 513	9 718	215 127,76			14 171,22	

Tabell 1 b. (Framh.) Samla økonomisk oversyn

Nr.	Kapitalinntekt	Stasjon	Driftsgrein	Driftsinntekt					
				Innlands- trafikk Telefon- abonnement	Utlands- trafikk	Andre inntekter	Tilsaman verkelege drifts- inntekter	Jamt over per tgrn., samtale og abonn-app.	Tilkjenn utandet
				1	2	3	4	5	6
	Kr.			Kr.	Kr.	Kr.	Kr.	Kr.	Kr.
97	6 093	3 andre understasj..	Tg Rt Ab	21 710 68 324 85 052	363 209 —	— 3 —	22 073 68 536 85 052	3,20 0,73 107,25	300 107 —
98	4 310	Egersund med Helle- land	Tg Rt Ab	31 071 138 832 103 570	3 413 8 180 —	722 345 486	35 206 147 357 104 056	3,33 1,47 87,33	2 824 4 208 —
99	24 709	12 understasjonar..	Tg Rt Ab	22 563 74 155 81 658	1 335 463 —	69 — —	23 967 74 617 81 658	3,14 0,92 99,34	1 105 238 —
100	16 260	Flekkefjord med Sira	Tg Rt Ab	35 252 158 323 166 436	4 433 2 369 —	1 183 786 1 160	40 869 161 478 167 596	3,51 1,24 138,00	3 668 1 219 —
101	2 865	29 understasjonar..	Tg Rt Ab	26 850 139 788 41 294	966 437 —	— 8 —	27 817 140 233 41 294	3,33 0,88 83,93	800 225 —
102	2 000	Haugesund	Tg Rt Rad. tg. mob. Rad. tf. mob.	261 096 647 405 2 026 22 374	161 894 39 061 41 132	10 041 1 953 — —	433 031 688 419 2 067 22 506	5,82 2,23 6,13 4,24	133 948 20 091 34 68
103	2 562	40 understasjonar..	Tg Rt Ab	59 737 209 665 33 922	1 269 346 —	15 — —	61 021 210 011 33 922	3,37 0,90 88,11	1 050 178 —
104	2 805	Kopervik	Tg Rt Ab	22 255 64 254 51 909	1 630 757 —	670 311 195	24 555 65 322 52 104	3,28 0,88 116,13	1 349 390 —
105	7 003	6 understasjonar...	Tg Rt Ab	40 663 130 699 57 730	3 123 1 560 —	188 — —	43 973 132 259 57 730	3,31 0,89 115,92	2 584 803 —
106	28 871	Sandnes	Tg Ab	60 642 394 182	6 411 —	3 228 1 588	70 281 395 770	3,35 158,75	5 304 —
107	5 698	Ålgård	Tg Rt Ab	10 164 34 346 44 613	583 281 —	150 75 —	10 897 34 702 44 613	3,26 0,78 110,43	482 145 —
							90 213		

for stasjonane i budsjettåret 1953—54.

Her er ikkje rekna med utgifter til renter og oppnying (avskrivning).

Driftsutgift										Nr.
Personalet	Takstpartar	Vedlikehald av bygningar, husleige	Reinhold, lys og brensel	Andre utgifts-postar	Utstyr og kontorsaker frå Hovudlageret	Utgift i alt rub. 10—15	Jamt over per eksp. og abonnapp.	Lineutgifter Drift	Overskot	
10	11	12	13	14	15	16	17	18	19	
Kr.	Kr.	Kr.	Kr.	Kr.	Kr.	Kr.	Kr.	Kr.	Kr.	
15 150	—	400	368	169	225	16 612,95	0,67	—	5 459,84	97
42 104	—	400	368	1 958	1 449	46 579,00	0,22	—	21 956,53	
35 107	—	402	520	1 637	6 600	44 266,00	55,82	24 820	15 966,13	
92 961	—	1 202	1 256	3 764	8 274	107 457,95			43 382,50	
43 668	—	1 860	1 509	798	1 130	48 964,71	1,03	—	÷ 13 758,25	98
79 141	—	800	1 022	2 670	1 654	85 287,00	0,31	—	62 070,45	
29 429	—	1 435	1 421	23 033	5 750	61 067,82	51,49	87 317	÷ 44 328,90	
152 238	—	4 095	3 952	26 501	8 534	195 319,53			3 983,30	
20 462	35	634	348	442	241	22 162,02	0,84	—	1 805,00	99
46 223	203	620	430	5 024	1 600	54 400,00	0,31	—	20 217,12	
40 928	—	620	579	443	4 226	46 796,00	56,93	53 310	÷ 18 448,84	
107 913	238	1 874	1 357	5 909	6 067	123 358,02			3 573,28	
45 048	470	1 530	1 943	392	1 007	50 989,91	0,90	—	÷ 10 121,23	100
117 366	158	1 530	1 942	7 237	4 309	132 541,81	0,32	180	28 936,36	
21 651	—	1 693	3 116	17 323	7 007	50 790,02	42,11	14 401	102 405,12	
184 665	628	4 753	7 001	24 952	12 323	234 321,74			121 220,25	
14 107	100	195	—	418	129	14 948,90	0,53	—	12 867,60	101
86 368	727	700	—	11 450	1 372	101 116,57	0,29	—	39 116,35	
38 394	—	700	218	2 131	2 586	44 029,02	89,49	27 287	÷ 30 021,86	
139 369	827	1 595	218	13 999	4 087	160 094,49			21 962,09	
290 174	—	6 238	6 208	10 619	7 062	320 301,00	0,90	—	112 730,06	102
397 357	—	6 237	6 207	12 650	15 285	437 735,76	0,40	—	250 682,76	
6 229	—	94	80	261	224	6 887,65	9,77	—	÷ 4 820,71	
14 531	—	218	188	606	524	16 067,00	2,31	—	6 438,93	
708 291	—	12 787	12 683	24 136	23 094	780 991,41			365 031,04	
30 433	9	304	—	784	962	32 542,00	0,52	—	28 478,57	103
172 015	84	607	—	14 439	6 961	194 105,99	0,33	—	15 904,57	
15 212	—	250	—	408	4 699	20 599,00	53,50	12 590	732,91	
217 740	93	1 161	—	15 631	12 622	247 246,99			45 116,05	
30 657	—	115	1 031	562	689	33 054,42	0,63	—	÷ 8 499,06	104
62 096	—	115	890	11 258	1 984	76 343,00	0,38	41	÷ 11 020,63	
38 818	—	191	750	4 410	2 119	46 288,00	103,55	12 332	÷ 6 515,69	
131 571	—	421	2 671	16 230	4 792	155 685,42			÷ 26 035,38	
29 334	—	900	1 070	523	593	32 469,98	0,71	—	11 503,46	105
86 482	—	900	1 070	9 667	2 633	100 752,00	0,26	—	31 506,83	
29 737	—	740	799	1 212	2 241	34 729,00	69,74	9 007	13 994,13	
145 603	—	2 540	2 939	11 402	5 467	167 950,98			57 004,42	
62 602	—	24 007	4 055	3 612	1 422	95 698,00	1,64	—	÷ 25 417,20	106
49 003	—	14 642	3 200	30 670	13 319	110 833,74	44,64	85 453	199 483,53	
111 605	—	38 649	7 255	34 282	14 741	206 531,74			174 066,33	
7 581	—	80	334	488	134	8 617,00	0,83	—	2 280,38	107
20 123	—	80	334	2 694	1 185	24 415,69	0,26	—	10 286,44	
17 743	—	80	546	163	725	19 256,83	47,67	15 301	10 055,49	
45 417	—	240	1 214	3 345	2 044	52 289,52			22 622,31	

Tabell 1 b. (Framh.) Samla økonomisk oversyn

Nr.	Kapitalinntekt	Stasjon	Driftsgrein	Driftsinntekt					
				Innlands- trafikk Telefon- abonnement	Utlands- trafikk	Andre inntekter	Tilseman- verkede drifts- inntekter	Jamt over per tgm., samtale og abonn-app.	Tilkjenn utlandet
1	2	3	4	5	6	7	8	9	
	Kr.		Kr.	Kr.	Kr.	Kr.	Kr.	Kr.	
108	11 653	Sauda	Tg Rt Ab	39 209 87 232 98 193	10 554 903 —	180 833 600	49 942 88 968 98 793	3,83 1,76 120,63	8 732 464 —
							237 703		
109	1 756	16 understasjoner . .	Tg Rt Ab	14 939 76 123 14 930	134 28 —	— 192 225	15 073 76 343 15 155	3,35 1,13 87,82	111 14 —
							106 571		
110	2 066	Skånevik	Tg Rt Ab	4 837 20 279 14 759	139 44 —	— — 13	4 976 20 323 14 771	3,24 1,13 81,99	115 23 —
							40 070		
111	3 433	15 understasjoner . .	Tg Rt Ab	8 334 39 586 13 668	116 20 —	— — 26	8 451 39 606 13 694	3,45 0,92 92,98	96 10 —
							61 750		
112	6 600	Stavanger	Tg Rt	473 078 1 539 691	150 339 69 924	18 212 2 546	641 629 1 612 160	4,91 2,50	124 387 35 966
							2 253 789		
113	7 862	50 understasjoner . .	Tg Rt Ab	65 560 239 157 109 600	4 079 2 016 —	240 747 246	69 878 241 919 109 846	3,21 0,87 88,03	3 375 1 037 —
							421 644		
114		Stavanger Radio	Rad. tg. mob. Rad. tf. mob.	26 191 43 691	1 203 1 223	365 453	27 759 45 367	7,40 6,00	995 629
							73 125		
115	12 395	Stord	Tg Rt Ab	28 809 112 266 108 317	2 579 1 545 —	440 759 2 841	31 828 114 569 111 158	3,57 1,41 129,10	2 134 795 —
							257 556		
116	5 320	9 understasjoner . . .	Tg Rt Ab	25 878 110 210 26 957	978 232 —	79 150 59	26 935 110 593 27 016	3,48 0,99 88,67	809 119 —
							164 544		
117	2 000	Ølen	Tg Rt Ab	6 215 25 895 19 572	96 21 —	203 445 533	6 514 26 360 20 105	3,27 1,00 88,96	80 11 —
							52 980		
118	6 070	16 understasjoner . .	Tg Rt Ab	28 140 109 948 46 639	215 139 —	— 58 —	28 355 110 145 46 639	3,29 0,92 80,41	178 72 —
							185 139		
	8 600		Telegraf	1 323 852	355 732	35 844	1 715 428	4,33	294 324
			Rikstfn.	4 129 271	129 173	9 251	4 267 694	1,45	66 441
	170 752		Abn.tfn.	1 690 049	—	8 636	1 698 685	114,83	—
			Rad. tg. mob.	28 216	1 244	365	29 826	7,29	1 029
			Rad. tf. mob.	66 065	1 355	453	67 872	5,27	697
							7 779 506		

for stasjonane i budsjettåret 1953—54.

Her er ikkje rekna med utgifter til renter og oppnying (avskrivning).

Driftsutgift										Nr.
Personalet	Takspartar	Vedlikehold av bygningar, husføige	Reinhold, lys og brensel	Andre utgifts-postar	Utstyr og kontorsaker frå Hovudlageret	Utgift i alt rub. 10—15	Jamt over per eksp. og abonn.app.	Lineutgifter Drift	Overskot	
10	11	12	13	14	15	16	17	18	19	
Kr.	Kr.	Kr.	Kr.	Kr.	Kr.	Kr.	Kr.	Kr.	Kr.	
33 837	615	2 502	1 403	4 265	1 038	43 160,00	0,96	—	6 782,17	108
39 112	491	3 502	1 507	4 200	2 298	51 110,01	0,40	—	37 857,61	
13 856	—	4 030	2 723	10 313	2 942	33 863,71	41,60	25 951	38 979,19	
86 805	1 106	10 034	5 633	18 778	6 278	128 133,72	—	—	83 618,97	
10 523	31	181	98	186	106	11 125,00	0,73	—	3 947,97	109
78 266	157	3 724	1 279	6 231	3 924	93 581,70	0,33	—	17 238,45	
8 496	—	452	242	1 468	1 593	12 251,00	72,06	3 306	401,83	
97 285	188	4 357	1 619	7 885	5 623	116 957,70	—	—	13 692,31	
4 947	—	82	148	130	362	5 669,00	0,52	—	692,96	110
32 831	—	548	985	853	1 468	36 686,08	0,29	—	16 363,14	
7 196	—	120	216	326	455	8 313,00	56,55	4 407	2 051,05	
44 974	—	750	1 349	1 309	2 285	50 668,08	—	—	15 005,05	
4 853	56	—	—	242	195	5 346,00	0,62	—	3 104,71	111
30 732	225	—	—	1 536	1 598	34 091,50	0,32	—	5 514,33	
4 852	—	—	—	243	865	5 960,00	40,54	4 790	2 943,70	
40 437	281	—	—	2 021	2 658	45 397,50	—	—	11 562,74	
444 753	—	5 016	11 266	42 683	13 819	517 536,90	0,77	—	124 092,44	112
758 780	—	5 016	22 531	38 063	27 127	851 516,95	0,39	—	760 643,17	
1 203 533	—	10 032	33 797	80 746	40 946	1369 053,85	—	—	884 735,61	
31 961	1 985	200	391	210	847	35 594,60	0,56	—	34 283,78	113
146 490	4 841	1 000	741	12 725	9 519	175 316,00	0,27	—	66 603,22	
87 894	—	1 500	1 132	2 990	8 341	101 856,97	81,81	80 522	72 533,01	
266 345	6 826	2 700	2 264	15 925	18 707	312 767,57	—	—	28 353,99	
33 548	—	990	946	1 935	1 771	39 190,00	3,39	—	11 431,30	114
41 004	—	1 210	1 156	1 897	1 179	46 444,93	3,92	—	1 078,43	
74 552	—	2 200	2 102	3 832	2 950	85 634,93	—	—	12 509,73	
27 988	—	1 466	1 343	1 801	1 095	33 693,00	0,65	—	1 864,67	115
77 651	—	1 283	1 173	8 929	1 174	90 210,06	0,26	—	24 359,39	
57 300	—	917	836	5 821	4 515	69 389,00	82,70	29 361	12 408,17	
162 939	—	3 666	3 352	16 551	6 784	193 292,06	—	—	34 902,89	
15 517	—	90	68	931	220	16 826,00	0,59	—	10 108,99	116
64 185	—	450	358	4 220	2 918	72 131,01	0,25	—	38 461,65	
8 382	—	—	—	40	1 336	9 758,00	32,10	21 621	4 362,42	
88 084	—	540	426	5 191	4 474	98 715,01	—	—	44 208,22	
5 803	—	500	350	494	358	7 505,00	0,97	—	990,55	117
41 308	—	1 381	906	2 587	1 641	47 822,82	0,23	—	21 462,41	
11 944	—	500	350	460	1 493	14 747,00	67,03	3 472	1 886,62	
59 055	—	2 381	1 606	3 541	3 492	70 074,82	—	—	20 566,34	
16 490	—	105	85	714	615	18 009,00	0,62	—	10 346,01	118
80 091	—	510	416	3 480	1 789	86 284,74	0,27	—	23 860,40	
2 201	—	135	109	220	2 099	23 764,00	40,97	17 730	5 145,35	
117 782	—	750	610	4 414	4 503	128 057,74	—	—	39 351,76	
1 216 091	3 301	46 633	33 271	73 703	33 496	1 406 495,39	0,81	—	308 932,82	
2 520 989	6 886	29 994	43 834	169 116	93 739	2 864 559,69	0,33	221	1 403 134,73	
621 539	—	30 065	18 011	116 338	79 531	865 483,87	58,80	623 319	209 882,12	
39 777	—	1 084	1 026	2 196	1 995	46 077,65	3,76	—	16 252,01	
55 535	—	1 428	1 344	2 503	1 703	62 511,93	3,32	—	5 360,50	
4 453 931	10 188	109 205	97 486	363 855	210 464	5 245 128,53	—	—	1 911 058,16	

Tabell 1 b. (Framh.) Samla økonomisk oversyn

Nr	Kapitalinntekt	Stasjon	Driftsgrein	Driftsinntekt					
				Innlands- trafikk Telefon- abonnement	Utlands- trafikk	Andre inntekter	Tilsaman verkelege drifts- inntekter	Jamt over per tgm., samtale og abonn.app.	Tilkjem utlandet
1	2	3	4	5	6	7	8	9	
	Kr.			Kr.	Kr.	Kr.	Kr.	Kr.	Kr.
119	125 723	Bergen telefonanl.	Abn.tfn.	6 170 206	—	98 571	6 268 777	176,67	—
		Bjørgvin distr.							
120	26 500	Bergen	Tg Rt	1 425 305 3 558 001	976 879 356 437	51 257 5 979	2 453 441 3 920 417	6,55 3,50	808 247 183 337
							6 373 858		
121	10 429	145 understasjonar	Tg Rt Ab	153 504 714 464 44 555	4 051 1 976 —	390 — 225	157 945 716 440 44 780	3,67 0,92 75,52	3 352 1 016 —
							919 165		
122		<i>Bergen Radio</i>	<i>Rad. tg. mob.</i> <i>Rad. tf. mob.</i>	1 607 544 63 977	84 868 873	1 671 163	1 694 082 65 013	8,09 6,29	70 217 449
							1 759 095		
123	650	Dalsøyra	Tg Rt Ab	1 801 7 149 1 354	— — —	296 1 071 —	2 097 8 221 1 354	3,62 1,40 —	— — —
							11 671		
124		31 understasjonar..	Tg Rt	15 008 63 435	66 18	30 —	15 104 63 454	3,75 1,28	54 9
							78 558		
125	5 734	Florø	Tg Rt Ab <i>Rad. tg. mob.</i> <i>Rad. tf. mob.</i>	37 529 136 880 71 068 2 708 15 313	1 745 780 — 16 9	477 105 495 — —	39 752 137 765 71 563 2 724 15 322	3,65 1,90 128,75 6,29 4,60	1 444 401 — 14 5
							267 126		
126		41 understasjonar..	Tg Rt	23 611 104 440	403 139	60 113	24 074 104 692	3,49 1,06	333 71
							128 766		
127	5 900	Førde Sunnfjord ..	Tg Rt Ab	11 328 70 065 41 833	160 23 —	60 698 1 236	11 548 70 787 43 069	3,42 1,57 99,60	132 12 —
							125 404		
128	5 901	50 understasjonar..	Tg Rt Ab	44 510 227 728 27 981	549 97 —	180 77 54	45 239 227 902 28 035	3,52 1,14 80,87	454 50 —
							301 176		
129	3 750	Høyanger	Tg Rt Ab	23 096 61 626 79 880	446 849 —	67 610 698	23 609 63 085 80 578	3,40 1,73 132,91	369 436 —
							167 272		
130	2 870	37 understasjonar..	Tg Rt Ab	20 023 105 742 9 378	245 66 —	— 691 91	20 268 106 499 9 469	3,56 1,14 105,37	203 34 —
							136 237		

Her er ikkje rekna med utgifter til
renter og oppnying (avskrivning).

for stasjonane i budsjettåret 1953—54.

Driftsutgift										Nr.
Personalet	Takstpartar	Vedlikehald av bygningar, husleige	Reinhold, lys og brensel	Andre utgifts- postar	Utslyr og kon- forsaker frå Hovudlaget	Utgift i alt rub. 10—15	Jamt over per eksp. og abonnapp.	Linjeutgifter Drift	Overskot	
10	11	12	13	14	15	16	17	18	19	
Kr.	Kr.	Kr.	Kr.	Kr.	Kr.	Kr.	Kr.	Kr.	Kr.	
1 130 623	—	76 797	117 326	884 123	—	2 208 868,73	63,24	670 090	3 389 817,67	119
1 556 319	5 538	9 300	52 835	56 578	42 784	1 723 354,00	0,80	430	730 086,99	120
2 027 660	328	13 511	79 528	76 289	63 214	2 260 529,62	0,58	21 827	1 659 887,47	
3 583 979	5 866	22 811	132 363	132 867	105 998	3 983 883,62			2 389 974,46	
93 170	263	163	89	11 262	2 258	107 205,00	0,74	—	50 740,42	121
526 618	1 490	1 197	775	64 412	33 061	627 552,22	0,30	—	88 887,59	
15 368	—	—	—	—	2 422	17 790,00	30,15	94 573 ÷	67 582,83	
635 156	1 753	1 360	864	75 674	37 741	752 547,22			72 045,18	
686 501	—	7 077	9 558	51 642	78 501	833 279,30	1,26	—	860 802,64	122
25 404	—	812	955	3 278	6 315	36 764,00	2,65	—	28 248,65	
711 905	—	7 889	10 513	54 920	84 816	870 043,30			889 051,29	
6 912	—	501	333	888	468	9 101,08	0,41	—	7 004,23	123
56 656	—	2 336	2 393	2 682	4 176	68 243,00	0,52	2 613 ÷	60 022,39	
900	—	30	20	450	922	2 322,00	—	—	968,10	
64 468	—	2 867	2 746	4 020	5 566	79 666,08			67 994,72	
14 463	248	—	—	1 180	476	16 066,24	1,11	—	962,14	124
42 478	740	—	—	3 504	3 259	49 981,00	0,33	—	13 472,62	
56 641	988	—	—	4 684	3 735	66 047,24			12 510,48	
50 761	—	6 616	1 144	4 607	1 065	64 193,00	1,06	—	24 440,92	125
98 758	—	13 345	2 308	9 193	5 920	129 524,68	0,42	457	8 240,54	
32 204	—	4 315	752	2 898	7 831	48 000,00	86,96	37 402 ÷	13 838,79	
9 818	—	1 380	241	1 625	1 932	14 995,88	10,12	—	12 271,75	
22 997	—	3 222	562	1 572	3 863	32 126,00	6,63	—	16 804,21	
214 448	—	28 878	5 007	19 895	20 611	288 839,56			59 115,13	
19 457	588	200	—	3 237	220	23 702,00	0,98	—	372,02	126
77 828	1 175	400	—	6 474	3 888	89 764,78	0,34	—	14 926,82	
97 285	1 763	600	—	9 711	4 108	113 466,78			15 298,84	
31 932	—	175	500	3 993	1 106	37 706,00	0,80	—	26 158,27	127
119 779	—	1 075	2 922	15 056	5 075	143 907,44	0,39	3 106 ÷	73 120,83	
46 219	—	250	918	5 065	4 330	56 782,00	135,20	15 464 ÷	29 176,32	
197 930	—	1 500	4 340	24 114	10 511	238 395,44			128 455,42	
24 865	215	348	13	475	935	26 851,00	0,63	—	18 387,55	128
151 266	637	2 113	72	12 597	5 987	172 672,36	0,26	—	55 230,01	
31 032	—	434	18	164	4 091	35 789,00	103,44	8 011 ÷	15 765,32	
207 213	852	2 895	103	13 236	11 013	235 312,36			57 852,24	
23 653	—	1 431	622	595	1 295	27 596,00	0,97	—	3 986,90	129
59 456	—	1 431	622	2 029	2 389	65 937,48	0,46	125 ÷	2 852,75	
22 397	—	3 059	1 244	1 077	4 578	32 354,85	53,84	7 864	40 359,91	
105 516	—	5 921	2 488	3 701	8 262	125 888,33			33 520,26	
18 548	153	—	—	989	129	19 819,00	1,04	—	449,29	130
74 192	611	—	—	4 655	3 129	82 587,84	0,30	—	23 911,42	
—	—	—	186	1 167	3 526	4 879,00	54,82	4 643 ÷	52,36	
92 740	764	—	186	6 811	6 784	107 285,84			24 308,35	

Tabell 1 b. (Framh.) Samla økonomisk oversyn

Nr.	Kapitalinntekt	Stasjon	Driftsgrein	Driftsinntekt					
				Innlands- trafikk Telefon- abonnement	Utlands- trafikk	Andre inntekter	Tilsaman verkelege drifts- inntekter	Jamt over per tgm., samtaide og abonn.app.	Tilkjem utlandet
				1	2	3	4	5	6
	Kr.			Kr.	Kr.	Kr.	Kr.	Kr.	Kr.
131		Lærdal	Tg Rt Ab	10 742 38 065 29 084	488 478 —	419 774 346	11 649 39 317 29 430	3,29 1,42 91,46	404 246 —
	4 420						80 396		
132		56 understasjonar . .	Tg Rt Ab	109 052 388 023 107 493	2 245 1 177 —	135 560 197	111 432 389 760 107 690	3,37 1,33 84,57	1 858 606 —
	23 230						608 882		
133		Norheimsund	Tg Rt Ab	18 598 83 204 93 972	587 665 —	120 343 —	19 305 84 213 93 972	3,55 1,33 108,26	485 342 —
	7 891						197 490		
134		11 understasjonar . .	Tg Rt Ab	19 330 98 644 2 578	1 561 411 —	310 1 133 —	21 201 100 189 2 578	3,66 1,00 99,15	1 292 212 —
	2 600						123 968		
135		Odda	Tg Rt Ab	46 649 174 890 193 064	9 811 5 272 —	415 804 1 860	56 875 180 966 194 924	3,60 2,09 124,00	8 117 2 712 —
	11 336						432 764		
136		19 understasjonar . .	Tg Rt Ab	24 794 129 818 26 325	681 521 —	30 130 150	25 505 130 468 26 475	3,39 1,11 96,08	563 268 —
	6 481						182 448		
137		Uskedalen	Tg Rt Ab	4 222 21 058 13 761	41 27 —	25 484 40	4 289 21 569 13 801	3,59 1,01 85,47	34 14 —
	1 650						39 659		
138		31 understasjonar . .	Tg Rt Ab	33 180 154 435 21 986	1 258 226 —	90 30 135	34 528 154 691 22 121	3,45 1,10 90,85	1 041 116 —
	3 360						211 340		
139		Voss	Tg Rt Ab	35 209 139 461 119 854	1 217 888 —	180 275 997	36 606 140 625 120 851	3,08 1,60 151,33	1 007 457 —
	14 657						298 081		
140		36 understasjonar . .	Tg Rt Ab	62 669 266 379 35 638	2 627 2 231 —	120 169 112	65 416 268 779 35 750	3,40 1,13 77,47	2 173 1 148 —
	6 330						369 945		
	26 500		Tg	2 120 162	1 005 059	54 662	3 179 883	5,45	831 563
	117 188		Rt	6 543 510	372 281	14 048	6 929 838	1,88	191 487
			Ab	919 803	—	6 636	926 439	106,45	—
			Rad. tg. mob.	1 610 251	84 884	1 671	1 696 806	8,08	70 231
			Rad. tf. mob.	79 290	882	163	80 334	5,87	454
							12 813 301		

for stasjonane i budsjettåret 1953—54.

Driftsutgift										Nr.	
Personalet	Takstpartar	Vedlikehold av bygningar, hushåge	Reinhold, lys og brensel	Andre utgifts- postar	Utstyr og kon- torsaker frå Hovudlagret	Utgift i alt rub. 10—15	Jamt over per eksp. og abonn.app.	Lineutgifter Drift	Overskot		
10	11	12	13	14	15	16	17	18	19		
Kr.	Kr.	Kr.	Kr.	Kr.	Kr.	Kr.	Kr.	Kr.	Kr.		
40 019	—	723	1 509	2 156	700	45 137,18	0,55	570	÷	33 488,05	131
89 475	—	1 206	2 515	3 729	2 996	99 920,51	0,40	1 330	÷	60 603,48	
50 058	—	482	1 007	1 706	1 848	55 101,00	173,27	6 703	÷	32 374,66	
179 582	—	2 411	5 031	7 591	5 544	200 158,69			÷	126 466,19	
77 560	265	1 891	831	1 569	998	83 114,00	0,90	—	÷	28 318,26	132
355 554	1 059	8 699	4 828	22 120	10 524	402 784,19	0,39	—	÷	13 024,04	
52 324	—	1 744	846	1 916	13 563	70 393,00	55,38	48 420	÷	11 122,96	
485 438	1 324	12 334	6 505	25 605	25 085	556 291,19			÷	4 171,26	
32 585	—	2 054	931	708	589	36 867,00	1,07	—	÷	17 562,14	133
68 332	—	4 176	2 318	3 237	2 059	80 172,72	0,31	13	÷	4 039,96	
82 375	—	2 890	1 165	2 821	3 425	92 676,00	106,77	26 335	÷	25 038,91	
183 342	—	9 120	4 414	6 766	6 073	209 715,72			÷	38 561,09	
15 096	—	1 042	201	772	454	17 565,00	0,89	—	÷	3 636,40	134
67 947	—	3 576	866	7 956	857	81 201,24	0,35	—	÷	18 987,55	
50	—	—	—	4	1	55,00	2,12	335	÷	2 187,50	
83 093	—	4 618	1 067	8 732	1 312	98 821,24			÷	24 811,45	
40 396	—	6 062	1 188	3 167	966	51 489,00	0,75	—	÷	5 385,87	135
87 592	—	6 063	1 188	3 706	5 019	103 568,41	0,39	—	÷	77 397,41	
128 237	—	6 062	1 187	4 116	7 930	147 532,00	94,75	17 843	÷	29 548,97	
255 935	—	18 187	3 563	10 989	13 915	302 589,41			÷	112 332,25	
17 455	—	178	38	653	279	18 603,00	0,72	—	÷	6 901,98	136
98 778	—	908	342	3 421	800	104 248,78	0,28	—	÷	26 219,28	
10 184	—	114	—	494	98	10 890,00	39,74	3 035	÷	12 549,61	
126 417	—	1 200	380	4 568	1 177	133 741,78			÷	45 670,87	
27 200	—	2 563	1 214	574	629	32 180,11	1,11	—	÷	27 891,59	137
69 080	—	4 000	1 900	3 318	1 513	79 811,00	0,40	—	÷	58 241,48	
20 700	—	1 300	800	870	868	24 538,00	152,41	3 758	÷	14 495,18	
116 930	—	7 863	3 914	4 762	3 010	136 529,11			÷	100 628,25	
23 101	654	444	653	522	—	25 374,03	0,83	—	÷	9 154,01	138
108 200	1 500	900	1 390	10 010	1 856	123 856,00	0,30	—	÷	30 835,47	
9 000	—	350	450	240	1 965	12 005,00	49,61	38 123	÷	28 007,18	
140 391	2 154	1 694	2 493	10 772	3 821	161 235,03			÷	11 982,30	
51 999	—	2 356	2 201	2 717	1 352	60 625,10	0,72	300	÷	24 019,11	139
148 931	—	7 069	6 655	10 868	8 702	182 224,59	0,40	2 234	÷	41 600,04	
103 888	—	2 357	2 200	1 400	4 668	114 513,00	144,59	10 379	÷	4 041,42	
304 818	—	11 782	11 056	14 985	14 722	357 362,69			÷	69 660,57	
31 712	221	1 044	171	2 737	376	36 261,00	0,66	—	÷	29 154,89	140
116 834	945	3 847	628	10 085	1 288	133 626,78	0,22	—	÷	135 152,51	
18 360	—	604	99	1 584	2 948	23 595,00	51,29	5 189	÷	6 965,75	
166 906	1 166	5 495	898	14 406	4 612	193 482,78			÷	171 273,15	
2 196 644	8 145	37 090	64 472	99 379	57 079	2 462 808,74	0,80	1 300	÷	717 074,33	
4 445 477	8 485	75 851	111 250	275 339	165 713	5 082 114,64	0,41	31 704	÷	1 847 723,64	
623 346	—	23 991	10 892	25 972	65 014	749 214,85	86,70	328 076	÷	150 852,29	
696 319	—	8 457	9 799	53 267	80 433	848 275,18	1,28	—	÷	848 530,89	
48 311	—	4 034	1 517	4 850	10 178	68 890,00	3,67	—	÷	11 444,44	
8 010 097	16 630	149 422	197 930	458 807	378 416	9 211 303,41			÷	3 273 921,01	

Tabell 1 b. (Framh.) Samla økonomisk oversyn

Nr.	Kapitalinntekt	Stasjon	Driftsgrein	Driftsinntekt					
				Innlands- trafikk Telefon- abonnement	Utlands- trafikk	Andre inntekter	Tilsaman verkelege drifts- inntekter	Jamt over per tgm., samtale og abonn-app.	Tilskjem utlandet
	1	2	3	4	5	6	7	8	9
	Kr.	Møre distrikt.		Kr.	Kr.	Kr.	Kr.	Kr.	Kr.
141		Kristiansund	Tg Rt	142 219 585 145	81 095 9 719	14 608 26 201	237 922 621 066	4,47 2,14	67 096 4 999
							858 988		
142		52 understasjoner . .	Tg Rt Ab	89 565 432 828 52 480	1 439 215 —	30 15 —	91 034 433 058 52 480	3,43 0,98 80,74	1 191 111 —
	7 446						576 572		
143		<i>Kristiansund Radio</i>	<i>Rad. tg. mob.</i> <i>Rad. tf. mob.</i>	2 543 15 203	5 28	— —	2 549 15 231	5,85 4,82	4 15
							17 780		
144		Molde	Tg Rt Ab	67 675 434 315 301 072	6 164 5 222 —	7 753 7 598 6 818	81 591 447 134 307 890	3,48 1,80 143,16	5 100 2 686 —
	56 969						836 616		
145		59 understasjoner . .	Tg Rt Ab	93 171 420 086 77 500	1 792 732 —	425 167 50	95 387 420 985 77 550	3,38 0,99 83,33	1 482 376 —
	17 298						593 922		
146		Måløy	Tg Rt Ab	40 726 187 364 63 888	13 824 5 973 —	1 095 638 378	55 645 193 975 64 266	3,58 1,90 128,29	11 438 3 072 —
	8 927						313 887		
147		43 understasjoner . .	Tg Rt Ab	31 407 140 112 5 144	1 357 497 —	120 — —	32 885 140 609 5 144	3,49 0,99 77,94	1 123 256 —
	2 339						178 638		
148		Sjøholt	Tg Rt Ab	6 403 35 931 23 150	198 160 —	253 764 834	6 854 36 855 23 984	3,33 1,20 97,27	164 82 —
	2 810						67 693		
149		39 understasjoner . .	Tg Rt Ab	58 077 305 098 81 303	1 234 1 110 —	995 — —	60 306 306 208 81 303	3,41 1,13 96,79	1 021 571 —
	7 571						447 817		
150		Stryn	Tg Rt Ab	9 531 46 678 31 569	603 80 —	340 499 414	10 474 47 257 31 983	3,54 1,40 90,20	499 41 —
	1 756						89 713		
151		48 understasjoner . .	Tg Rt Ab	56 089 276 202 78 967	1 094 1 340 —	210 265 266	57 393 277 807 79 233	3,46 1,16 87,78	905 689 —
	8 006						414 433		

for stasjonane i budsjettåret 1953—54.

Her er ikkje rekna med utgifter til renter og oppnying (avskrivning).

Driftsutgift										Nr.	
Personalet	Takstpartar	Vedlikehold av bygningar, husleige	Reinhold, lys og brensel	Andre utgifts-postar	Utstyr og kontorsaker frå Hovuddageret	Utgift i alt rub. 10—15	Jamt over per eksp. og abonnapp.	Lineutgifter Drift	Overskot		
10	11	12	13	14	15	16	17	18	19		
Kr.	Kr.	Kr.	Kr.	Kr.	Kr.	Kr.	Kr.	Kr.	Kr.	Kr.	
174 075	—	4 400	11 196	10 976	2 265	202 912,00	0,84	—	35 010,32	141	
389 126	—	10 177	14 556	11 233	6 706	431 797,56	0,41	1 149	189 268,52		
563 201	—	14 577	25 752	22 209	8 971	634 709,56			224 278,84		
62 650	—	—	—	768	886	64 304,00	0,64	—	26 730,27	142	
358 117	—	—	—	23 786	3 010	384 913,24	0,29	—	48 144,44		
26 879	—	—	—	260	3 380	30 519,00	46,95	36 542	÷ 14 581,18		
447 646	—	—	—	24 814	7 276	479 736,24			60 293,53		
8 442	—	35	168	272	217	9 134,00	9,60	—	÷ 6 585,35	143	
19 697	—	83	376	630	508	21 293,30	2,79	—	÷ 6 062,29		
28 139	—	118	544	902	725	30 427,30			÷ 12 647,64		
107 180	—	2 000	8 450	2 739	3 899	124 268,00	0,95	—	÷ 42 676,71	144	
277 065	—	2 000	8 451	3 947	8 187	299 649,51	0,34	804	147 484,97		
145 918	—	1 090	4 143	4 537	11 145	164 833,00	78,38	63 087	79 970,35		
528 163	—	5 090	21 044	11 223	23 231	588 750,51			184 778,61		
65 259	100	160	—	2 335	1 153	69 007,00	0,68	—	26 380,08	145	
240 066	199	400	—	24 385	3 667	268 717,09	0,20	—	152 267,97		
83 128	—	100	—	360	3 920	87 508,01	94,09	22 453	÷ 32 411,14		
388 453	299	660	—	27 080	8 740	425 232,10			146 236,91		
46 581	—	1 920	2 861	1 511	2 883	55 756,99	0,73	—	÷ 111,51	146	
112 295	—	2 006	2 860	9 686	3 818	130 664,50	0,34	1 099	63 310,97		
39 426	—	960	1 411	1 062	3 146	46 005,00	92,38	16 743	1 518,10		
198 302	—	4 886	7 132	12 259	9 847	232 426,49			64 717,56		
26 010	176	—	—	325	1 509	28 019,36	0,87	—	4 865,25	147	
95 182	527	—	—	14 606	3 524	113 839,00	0,26	—	26 770,28		
8 636	—	—	—	249	1 277	10 162,00	153 97	5 128	÷ 10 145,67		
129 828	703	—	—	15 180	6 310	152 020,36			21 489,86		
12 706	—	98	508	1 619	561	15 492,00	1,85	—	÷ 8 638,25	148	
63 352	—	245	1 270	4 070	2 360	71 296,58	0,37	—	÷ 34 441,22		
28 483	—	148	761	5 946	3 049	38 387,00	161,29	6 277	÷ 20 679,64		
104 541	—	491	2 539	11 635	5 970	125 175,58			÷ 63 759,11		
37 093	72	983	8	4 460	952	43 568,00	0,75	—	16 737,85	149	
185 463	290	2 459	21	29 349	6 839	224 420,66	0,23	—	81 787,75		
42 391	—	1 475	13	7 708	5 982	57 569,00	68,53	37 029	÷ 13 295,19		
264 947	362	4 917	42	41 517	13 773	325 557,66			85 230,41		
25 220	—	763	1 391	1 275	363	29 012,00	0,62	—	÷ 18 538,01	150	
91 486	—	1 524	2 782	6 551	2 244	104 586,92	0,45	—	÷ 57 330,15		
41 016	—	762	1 085	4 083	1 642	48 588,00	138 82	11 985	÷ 28 590,35		
157 722	—	3 049	5 258	11 909	4 249	182 186,92			÷ 104 458,51		
40 515	308	450	881	544	1 051	43 749,00	0,79	—	13 643,89	151	
241 975	719	1 505	2 606	17 011	5 995	269 809,33	0,31	—	7 997,71		
46 474	—	1 055	1 726	7 917	4 816	61 988,00	68,04	23 971	÷ 6 725,68		
328 964	1 027	3 010	5 213	25 472	11 862	375 546,33			14 915,92		

Tabell 1 b. (Framh.) Samla økonomisk oversyn

Nr.	Kapitalinntekt	Stasjon	Driftsgrein	Driftsinntekt					
				Innlands- trafikk Telefon- abonnement	Utlands- trafikk	Andre inntekter	Tilsaman verkelege drifts- inntekter	Jamt over per tgm., samtale og abonnapp.	Tilgjern utlandet
				1	2	3	4	5	6
	Kr.			Kr.	Kr.	Kr.	Kr.	Kr.	Kr.
152	2 500	Tingvoll	Tg Rt Ab	10 115 45 569 39 342	249 137 —	550 553 535	10 914 46 258 39 877	3,23 1,22 104,65	206 70 —
							97 050		
153	32 763	15 understasjonar..	Tg Rt Ab	53 386 329 337 245 437	714 2 295 —	470 707 420	54 570 332 339 245 857	3,44 1,40 106,62	591 1 181 —
							632 766		
154	5 875	Volda	Tg Rt Ab	21 876 72 833 54 863	303 236 —	285 752 395	22 463 73 821 55 258	3,89 1,16 107,79	251 121 —
							151 543		
155	20 445	66 understasjonar..	Tg Rt Ab	106 732 509 213 112 026	3 661 1 000 —	915 2 739 953	111 307 512 952 112 979	3,52 1,12 93,04	3 029 514 —
							737 238		
156	4 000 71 028	Ålesund	Tg Rt Ab	227 107 1 012 990 812 773	115 448 31 998 —	9 767 6 625 9 717	352 323 1 051 613 822 490	4,63 2,05 155,61	95 519 16 459 —
							2 226 426		
157	25 426	40 understasjonar..	Tg Rt Ab	79 014 393 268 102 484	4 413 1 390 —	1 228 476 420	84 655 395 134 102 904	3,47 0,90 94,37	3 651 715 —
							582 693		
158		Ålesund Radio	Rad. tg. mob. Rad. tf. mob.	16 970 53 074	667 564	25 25	17 662 53 664	7,63 4,31	552 290
							71 326		
159	7 808	Åndalsnes	Tg Rt Ab	22 520 141 971 89 379	685 1 206 —	622 1 132 700	23 826 144 308 90 079	3,27 1,80 114,15	566 620 —
							258 213		
160		8 understasjonar...	Tg Rt	11 002 61 647	192 194	— —	11 194 61 841	3,55 1,14	159 100
	4 000		Telegraf	1 126 614	234 465	39 666	1 400 745	3,85	193 991
	278 967		Rikstfn.	5 430 588	63 502	49 132	5 543 222	1,35	32 663
			Ab.tfn.	2 171 378	—	21 899	2 193 277	120,18	—
			Rad. tg. mob.	19 513	672	25	20 211	7,35	556
			Rad. tf. mob.	68 277	593	25	68 895	4,42	305
							9 226 350		

for stasjonane i budsjettåret 1953—54:

Her er ikkje rekna med utgifter til renter og oppnying (avskrivning).

Driftsutgift										Nr.	
Personalet	Takstpartar	Vedlikehold av bygningar, husleige	Reinhold, lys og brensel	Andre utgifts-postar	Utstyr og kon-torsaker frå Hovudlageret	Utgift i alt rub. 10—15	Jamt over per eksp. og abonnapp.	Lineutgifter Drift	Overskot		
10	11	12	13	14	15	16	17	18	19		
Kr.	Kr.	Kr.	Kr.	Kr.	Kr.	Kr.	Kr.	Kr.	Kr.		
21 385	—	750	1 000	550	608	24 293,00	0,50	—	÷	13 378,71	152
50 770	—	751	1 027	3 543	2 099	58 189,85	0,31	—	÷	11 931,51	
40 958	—	991	997	4 089	3 110	50 145,00	133,72	30 000	÷	40 267,97	
113 113	—	2 492	3 024	8 182	5 817	132 627,85			÷	65 578,19	
33 530	—	230	330	230	800	35 120,00	0,61	—	—	19 450,17	153
148 195	—	1 085	2 031	5 713	6 400	163 724,36	0,21	—	—	168 614,46	
134 041	—	1 205	1 961	6 337	9 400	152 944,00	66,44	82 440	—	10 472,88	
316 066	—	2 520	4 322	12 280	16 600	351 788,36				198 537,51	
25 641	—	982	568	1 635	1 302	30 128,36	0,50	—	÷	7 664,87	154
67 146	—	1 963	1 135	20 768	5 390	96 702,00	0,33	2 269	÷	22 880,97	
40 214	—	982	567	10 984	2 728	55 475,00	108,99	12 110	÷	12 326,60	
133 801	—	3 927	2 270	33 387	9 420	182 305,36			÷	42 872,44	
80 853	380	1 096	646	2 669	1 411	87 054,05	0,84	—	—	24 253,32	155
365 254	1 889	4 634	4 244	33 675	12 691	422 387,00	0,25	—	—	90 565,32	
72 178	—	990	545	2 121	5 839	81 973,00	68,08	31 045	÷	39,41	
518 785	2 269	6 720	5 435	38 465	19 941	591 414,05				114 779,23	
258 344	—	4 257	9 892	19 197	6 797	298 487,00	0,66	—	—	53 835,58	156
719 572	—	6 586	14 891	17 853	17 548	776 450,40	0,41	1 151	—	275 162,54	
194 562	—	3 368	10 355	16 243	29 549	254 076,98	48,65	169 658	—	398 754,73	
1 172 478	—	14 211	35 138	53 293	53 894	1 329 014,38				727 752,85	
50 892	65	126	—	3 124	1 418	55 625,32	0,68	—	—	29 029,98	157
276 906	384	706	—	19 165	9 652	306 813,00	0,26	—	—	88 321,00	
36 794	—	188	—	4 531	6 512	48 025,00	44,22	26 681	—	28 198,03	
364 592	449	1 020	—	26 820	17 582	410 463,32				145 549,01	
26 210	—	125	754	1 213	1 970	30 272,00	3,18	—	÷	12 609,94	158
39 313	—	303	1 819	2 930	4 695	49 059,82	3,37	—	—	4 603,69	
65 523	—	428	2 573	4 143	6 665	79 331,82			÷	8 006,25	
34 876	116	1 587	1 300	1 516	377	39 771,47	1,33	—	÷	15 945,25	159
82 937	200	2 600	2 200	2 010	7 201	97 148,00	0,35	64	—	47 160,38	
65 952	—	2 000	1 500	3 590	2 381	75 423,00	96,33	30 549	÷	15 893,00	
183 765	316	6 187	5 000	7 116	9 959	212 342,47				15 322,13	
11 411	—	—	—	462	100	11 973,21	1,01	—	÷	778,72	160
45 617	—	—	—	1 425	200	47 272,00	0,31	—	—	14 568,91	
57 658	—	—	—	1 887	300	59 245,21				13 790,19	
1 114 221	1 216	19 801	39 031	55 935	28 336	1 258 540,76	0,74	—	—	142 204,68	
3 811 154	4 207	38 641	58 074	248 775	107 531	4 268 381,00	0,30	6 536	—	1 274 841,37	
1 045 350	—	15 314	25 064	80 017	97 876	1 263 620,99	69,94	605 698	—	323 958,26	
34 652	—	160	922	1 485	2 187	39 406,00	3,77	—	÷	19 195,29	
59 670	—	385	2 196	3 560	5 202	70 353,12	3,17	—	÷	1 458,60	
6 064 387	5 423	74 301	125 287	389 772	241 132	6 900 301,87				1 720 350,42	

Tabell 1 b. (Framh.) Samla økonomisk oversyn

Nr.	Driftsinntekt								
	Kapitalinntekt	Stasjon	Driftsgrein	Innlands- trafikk Telefon- abonnement	Utlands- trafikk	Andre inntekter	Tilsaman verkelege drifts- inntekter	Jant over per tigrn., samtale og abonn.app.	Tilkjem utlandet
	1								
	Kr.	Trøndelag distr.		Kr.	Kr.	Kr.	Kr.	Kr.	Kr.
161		Fillan	Tg Rt	1 598 8 947	4 7	650 2 108	2 252 11 062	3,51 1,22	3 3
							13 314		
162		51 understasjonar..	Tg Rt Ab	39 320 196 379 3 115	655 422 —	91 6 —	40 066 196 807 3 115	3,66 1,17 61,10	542 217 —
							239 988		
163		Levanger	Tg Rt Ab	30 068 133 110 89 272	2 945 2 680 —	456 891 667	33 469 136 681 89 939	3,35 1,42 101,56	2 437 1 378 —
	6 329						260 089		
164		13 understasjonar..	Tg Rt Ab	45 844 197 199 208 821	676 2 109 —	— — —	46 520 199 308 208 821	3,32 0,88 107,31	560 1 085 —
	18 849						454 649		
165		Namsos Namdalst. (Grong, Harran, Høylandet, Namsos, Overhalla)	Tg Rt Ab	71 741 291 131 298 523	1 676 2 863 —	7 721 15 153 14 746	81 139 309 147 313 269	3,30 1,91 132,32	1 387 1 472 —
	16 650						703 554		
166		19 andre understasj.	Tg Rt	20 058 110 545	825 2 389	60 —	20 944 112 934	3,34 1,26	683 1 229
							133 878		
167		Oppdal	Tg Rt Ab	10 430 66 350 95 930	370 714 —	90 44 40	10 890 67 108 95 970	3,28 1,86 103,04	306 367 —
	5 342						173 968		
168		3 understasjonar ...	Tg Rt Ab	4 840 49 998 63 562	91 162 —	— 50 —	4 931 50 209 63 562	3,45 1,33 96,16	76 83 —
	3 744						118 702		
169		Opphaug	Tg Rt	12 419 46 239	124 55	272 669	12 816 46 963	3,40 1,18	103 28
							59 778		
170		16 understasjonar..	Tg Rt Ab	24 656 128 258 24 188	264 312 —	60 39 —	24 980 128 609 24 188	3,49 1,26 96,37	218 161 —
	2 260						177 777		

for stasjonane i budsjettåret 1953—54.

Her er ikkje rekna med utgifter til renter og oppnying (avskrivning).

Driftsutgift										Nr.	
Personalet	Takstpartar	Vedlikehold av bygningar, husleige	Reinhold, lys og brensel	Andre utgifts-postar	Utstyr og kon-torsaker frå Hovudlaget	Utgift i alt rub. 10—15	Jamt over per eksp. og abonn.app.	Lineutgifter Drift	Overskot		
10	11	12	13	14	15	16	17	18	19		
Kr.	Kr.	Kr.	Kr.	Kr.	Kr.	Kr.	Kr.	Kr.	Kr.		
22 009	—	355	1 248	3 075	895	27 581,81	0,69	—	÷	25 330,06	161
55 774	—	828	2 904	10 230	1 844	71 580,00	0,45	—	÷	60 517,79	
77 783	—	1 183	4 152	13 305	2 739	99 161,81			÷	85 847,85	
35 731	217	—	—	1 000	983	37 931,34	0,87	—		2 135,06	162
146 216	391	—	—	16 791	5 563	168 961,00	0,32	—		27 845,90	
1 780	—	—	—	99	3 162	5 041,33	98,84	9 951	÷	11 876,73	
183 727	608	—	—	17 890	9 708	211 933,67				18 104,23	
41 419	—	559	1 649	2 830	816	47 673,00	0,91	—	÷	14 203,61	163
104 612	—	1 296	3 709	7 816	4 987	121 819,33	0,40	—		14 861,23	
99 790	—	979	2 886	16 545	7 619	127 819,28	145,41	22 198	÷	60 078,09	
245 621	—	2 834	8 244	27 191	13 422	297 311,61				59 420,47	
38 711	100	821	924	997	493	42 046,00	0,78	—		4 474,20	164
139 710	131	1 846	2 081	5 406	2 138	151 312,04	0,25	—		47 995,69	
131 132	—	1 437	1 619	7 757	13 544	155 489,00	79,90	66 542	÷	13 210,48	
309 553	231	4 104	4 624	14 160	16 175	348 847,04				39 259,41	
74 498	—	997	6 509	2 680	500	85 184,00	0,75	—	÷	4 045,43	165
243 389	—	2 094	13 019	18 736	6 000	283 238,00	0,46	525		25 908,63	
144 863	—	2 217	13 018	38 270	10 339	208 707,40	92,51	99 596		4 965,00	
462 750	—	5 308	32 546	59 686	16 839	577 129,40				26 828,20	
14 056	2 600	287	168	225	286	17 622,00	0,73	—		3 322,00	166
50 292	7 644	661	370	3 608	1 932	64 506,77	0,31	—		48 427,41	
64 318	10 244	948	538	3 833	2 218	82 128,77				51 749,41	
12 155	—	1 300	400	2 300	318	16 473,00	0,76	—	÷	5 583,15	167
37 765	—	2 100	3 500	8 624	2 291	54 280,00	0,32	—		12 828,03	
113 418	—	2 647	1 294	4 362	6 397	128 119,59	137,62	33 806	÷	65 955,56	
163 538	—	6 047	5 194	15 286	9 006	198 872,59				58 710,68	
7 760	—	20	20	535	78	8 413,00	0,92	—	÷	3 481,86	168
23 210	—	100	80	1 258	1 132	25 780,20	0,16	—		24 429,04	
46 639	—	78	15	1 464	3 399	51 593,96	78,05	23 893	÷	11 924,96	
77 609	—	198	115	3 257	4 609	85 787,16				9 022,22	
28 493	—	334	1 294	4 811	1 945	36 876,59	0,96	—	÷	24 061,06	169
52 634	—	400	2 388	7 572	3 882	66 876,00	0,33	—		19 913,32	
81 127	—	734	3 682	12 383	5 827	103 752,59				43 974,38	
27 113	35	—	—	1 534	475	29 157,00	0,94	—	÷	4 177,14	170
95 145	60	—	—	6 227	1 553	103 036,43	0,36	—		25 572,47	
170 000	—	—	—	10 312	2 049	29 361,00	116,98	51 412	÷	56 584,20	
139 308	95	—	—	18 073	4 077	161 554,43				35 188,87	

Tabell 1 b. (Framh.) Samla økonomisk oversyn

Nr.	Kapitalinntekt	Stasjon	Driftsgrein	Driftsinntekt					
				Innlands- trafikk Telefon- abonnement	Utlands- trafikk	Andre inntekter	Tilsaman verkelege drifts- inntekter	Jamt over per tgm., samtale og abonn.app.	Tiljem utlandet
	1	2	3	4	5	6	7	8	9
	Kr.			Kr.	Kr.	Kr.	Kr.	Kr.	Kr.
171		Roros	Tg Rt Ab	17 966 94 050 99 471	1 092 4 694 —	195 485 1 412	19 253 99 229 100 883	3,37 1,93 114,73	903 2 414 —
	6 005						219 365		
172		2 understasjonar ...	Tg Rt Ab	4 291 25 652 37 402	104 100 —	37 96 134	4 432 25 848 37 536	3,62 1,30 111,98	86 51 —
	1 013						67 816		
173		Rørvik-stasjonane (Hunnestad, Rørvik)	Tg Rt Ab	20 520 63 580 32 147	549 130 —	1 270 1 130 422	22 339 64 840 32 569	3,29 1,58 99,53	455 67 —
	2 520		Rad. tg. mob. Rad. tf. mob.	29 457 20 565	1 211 408	— —	30 668 20 973	8,98 4,75	1 002 210
							171 388		
174		21 andre understasj.	Tg Rt Ab	26 430 99 641 41 250	1 582 1 269 —	— 5 —	28 012 100 915 41 250	3,57 1,27 56,43	1 309 653 —
	5 780						170 177		
175		Steinkjer	Tg Rt Ab	41 542 272 202 207 511	1 200 1 606 —	603 1 429 1 152	43 345 275 238 208 663	3,41 1,51 130,84	993 326 —
	15 673						527 245		
176		12 understasjonar..	Tg Rt Ab	37 389 196 729 184 602	1 800 3 245 —	60 — —	39 248 199 974 184 602	3,38 0,98 100,77	1 489 1 669 —
	13 407						423 825		
177		Stjørdal med Hegra og Skatval	Tg Rt Ab	31 237 172 762 169 389	774 1 698 —	463 523 374	32 474 174 983 169 763	3,30 1,13 111,44	640 873 —
	17 346						377 219		
178		5 understasjonar ...	Tg Rt Ab	30 995 145 159 203 664	3 428 2 935 —	30 13 —	34 452 148 107 203 664	3,53 1,07 123,06	2 836 1 510 —
	11 087						386 223		
179		Stoksund	Tg Rt Ab	2 084 11 449 7 323	6 14 —	90 17 —	2 179 11 481 7 323	3,69 1,03 69,74	5 7 —
	610						20 983		
180		31 understasjonar..	Tg Rt Ab	16 614 95 611 6 290	167 100 —	— — —	16 781 95 711 6 290	3,44 1,13 71,48	138 51 —
	1 500						118 782		
181		Trondheim	Tg Rt	706 132 2 906 956	135 176 139 320	24 343 446	865 651 3 046 722	4,18 2,76	111 842 71 661
	6 600						3 912 373		

for stasjonane i budsjettåret 1953—54.

Her er ikkje rekna med utgifter til renter og oppnying (avskrivning).

Driftsutgift										Nr.	
Personalet	Takstpartar	Vedlikehald av bygningar, husleige	Reinhold, lys og brensel	Andre utgifts-postar	Utstyr og kontorsaker frå Hovudlageret	Utgift i alt rub. 10—15	Jamt over per eksp. og abonn.app.	Lineutgifter Drift	Overskot		
10	11	12	13	14	15	16	17	18	19		
Kr.	Kr.	Kr.	Kr.	Kr.	Kr.	Kr.	Kr.	Kr.	Kr.		
21 187	—	95	848	3 210	100	26 440,00	1,15	—	÷	7 187,46	171
56 899	24	243	2 181	9 555	219	69 122,03	0,41	—	÷	30 106,93	
79 521	—	488	3 029	15 485	5 425	103 948,00	119,89	24 276	÷	27 340,83	
158 607	24	826	6 058	28 250	5 744	199 510,03			÷	4 421,36	
1 905	—	76	11	28	37	5 057,00	1,02	—	÷	624,62	172
12 621	—	194	29	330	100	13 264,89	0,23	—	÷	12 582,98	
21 851	—	270	40	100	1 800	24 061,00	72,04	12 246	÷	1 228,94	
30 368	—	540	80	458	1 937	42 382,89			÷	13 187,30	
3 752	650	280	1 300	4 555	969	47 506,00	0,95	—	÷	25 166,81	173
3 040	759	280	1 302	4 646	2 570	46 595,35	0,27	—	÷	18 244,45	
3 061	—	140	1 064	5 194	5 522	49 981,00	154,74	20 000	÷	37 412,12	
20 185	—	—	700	795	2 726	32 406,00	3,54	—	÷	1 738,62	
31 374	—	—	824	822	2 131	37 150,62	4,83	—	÷	16 177,49	
17 112	1 409	700	5 190	16 012	13 918	213 638,97			÷	62 250,59	
19 780	800	50	140	2 160	500	23 430,00	0,84	—	÷	4 582,23	174
53 800	1 178	90	301	3 581	2 500	61 449,11	0,30	—	÷	39 465,91	
65 128	—	2 073	637	1 434	2 800	72 072,00	98,59	40 342	÷	71 164,76	
13 708	1 978	2 213	1 078	7 175	5 800	156 951,11			÷	27 116,62	
4 568	—	600	2 780	9 000	599	56 547,00	0,97	—	÷	13 202,29	175
200 753	—	1 300	4 801	24 803	4 302	235 960,13	0,34	—	÷	39 277,54	
148 445	—	400	2 273	11 545	10 090	172 753,00	108,92	24 466	÷	11 443,83	
392 766	—	2 300	9 854	45 348	14 991	465 260,13			÷	37 519,08	
41 041	—	400	205	2 820	825	45 291,00	0,98	—	÷	6 042,68	176
141 441	—	1 000	409	13 059	6 650	165 559,00	0,32	—	÷	34 414,96	
171 081	—	780	326	3 305	10 853	186 345,38	101,72	99 830	÷	101 572,53	
356 563	—	2 180	940	19 184	18 328	397 195,38			÷	73 200,25	
2 288	—	785	976	5 888	598	33 535,00	1,08	—	÷	1 061,33	177
110 600	—	3 623	4 886	27 499	3 753	150 360,75	0,35	100	÷	24 621,93	
81 683	—	3 478	3 908	20 881	10 724	120 674,00	79,39	29 418	÷	19 670,72	
21 571	—	7 886	9 770	54 268	15 075	304 569,75			÷	43 231,32	
2 307	—	53	161	1 098	325	24 944,00	0,56	—	÷	9 508,09	178
7 168	—	177	533	3 621	3 904	84 403,22	0,22	—	÷	63 703,50	
129 711	—	305	919	6 254	5 350	142 539,00	86,13	100 377	÷	39 252,64	
229 186	—	535	1 613	10 973	9 579	251 886,22			÷	33 958,95	
1 275	—	500	900	1 400	515	20 590,00	0,98	—	÷	18 410,55	179
31 495	—	500	900	4 102	1 500	38 496,95	0,31	—	÷	27 016,44	
7 554	—	200	499	6 092	1 061	15 405,45	146,71	12 000	÷	20 082,35	
56 324	—	1 200	2 299	11 594	3 076	74 492,40			÷	65 509,34	
22 688	100	—	—	273	485	23 546,00	1,20	—	÷	6 764,97	180
66 394	478	—	—	5 597	3 460	75 929,07	0,28	—	÷	19 781,59	
7 025	—	—	—	45	829	7 899,00	89,76	2 298	÷	3 907,10	
96 107	578	—	—	5 915	4 774	107 374,07			÷	9 109,52	
1 186 100	3	11 973	34 652	85 220	28 814	1 346 762,00	0,57	—	÷	481 110,88	181
1 545 926	20	13 839	39 979	52 407	46 145	1 698 314,13	0,44	2 362	÷	1 348 407,58	
2 732 026	23	25 812	74 631	137 627	74 959	3 045 076,13			÷	867 296,70	

for stasjonane i budsjettåret 1953—54.

Her er ikkje rekna med utgifter til renter og oppnying (avskrivning).

Driftsutgift										Nr.
Personalet	Takstpartar	Vedlikehald av bygningar, husleige	Reinhold, lys og brensel	Andre utgifts-postar	Utstyr og kon-torsaker frå Hovudlageret	Utgift i alt rub. 10—15	Jamt over per eksp. og abonn.app.	Låneutgifter Drift	Overskot	
10	11	12	13	14	15	16	17	18	19	
Kr.	Kr.	Kr.	Kr.	Kr.	Kr.	Kr.	Kr.	Kr.	Kr.	
45 626	15 365	580	100	3 273	1 311	66 255,00	0,73	—	14 398,80	182
138 378	50 000	2 320	500	10 329	9 367	210 894,53	0,23	—	190 131,05	
500	—	—	—	—	1 329	1 829,00	—	—	277,10	
184 504	65 365	2 900	600	13 602	12 007	278 978,53	—	—	204 806,95	183
471 266	—	23 684	61 097	632 038	65 983	1 256 067,24	64,21	459 564	1 894 049,81	
17 231	—	251	459	1 655	154	19 750,00	0,52	—	14 199,09	
98 676	—	1 396	2 238	11 233	1 177	114 719,29	0,20	—	78 219,81	184
121 937	—	1 201	1 469	13 008	10 920	148 535,32	58,80	135 650	8 025,27	
237 844	—	2 848	4 166	25 896	12 251	283 004,61	—	—	84 393,63	
4 113	—	11	98	143	120	4 785,00	3,44	—	922,56	185
28 684	—	73	633	935	783	31 108,54	4,40	—	2 475,95	
33 097	—	84	731	1 078	903	35 893,54	—	—	3 398,51	
1 811 093	19 870	20 317	54 743	140 567	42 021	2 088 610,74	0,64	—	587 834,43	186
3 521 380	60 685	34 288	86 107	257 029	116 969	4 076 458,22	0,35	2 987	2 019 379,08	
1 900 384	—	40 376	94 094	794 191	179 195	3 008 240,95	78,82	1267867	1 403 247,78	
32 598	—	11	798	938	2 846	37 191,00	3,52	—	2 661,18	187
62 958	—	73	1 457	1 757	2 914	68 259,16	4,62	—	18 653,44	
7 327 513	80 555	95 065	237 200	1 194 482	343 945	9 278 760,07	—	—	2 813 477,81	
178 810	—	38 588	10 000	12 101	5 547	245 046,00	0,51	1 300	6 790,76	188
364 758	—	38 588	10 055	10 093	8 861	432 355,19	0,42	4 368	345 355,72	
77 872	—	19 298	4 741	44 503	11 531	157 945,04	55,97	55 000	275 509,75	
9 200	—	1 100	460	—	273	11 033,00	1,48	—	6 282,83	189
17 200	—	1 631	690	—	1 859	21 380,10	2,10	—	3 805,72	
647 840	—	99 205	25 946	66 697	28 076	867 759,33	—	—	611 597,60	
40 374	732	180	—	6 383	400	48 569,00	1,15	—	10 299,93	187
105 145	1 708	360	—	14 934	610	122 756,41	0,32	—	22 634,28	
29 600	—	60	—	4 256	200	34 116,00	116,44	8 824	23 232,93	
175 619	2 440	600	—	25 573	1 210	205 441,41	—	—	10 898,58	188
33 520	200	106	900	4 050	1 215	39 991,00	0,61	—	11 761,42	
58 670	250	212	1 951	9 165	1 185	71 433,53	0,29	—	1 101,76	
38 792	—	106	1 150	5 037	6 200	51 285,00	125,09	7 002	7 794,37	189
130 982	450	424	4 001	18 252	8 600	162 709,53	—	—	18 454,03	
33 040	75	—	—	770	910	34 795,00	0,78	—	12 862,92	
139 140	226	—	—	8 817	5 492	153 674,88	0,33	—	23 571,13	190
3 000	—	—	—	100	831	3 931,00	36,40	3 000	12,10	
175 180	301	—	—	9 687	7 233	192 400,88	—	—	36 421,95	
50 321	—	310	700	7 235	1 290	59 856,00	0,96	—	37 711,77	191
167 308	—	2 020	3 861	26 488	5 306	204 982,63	0,47	—	117 758,51	
47 163	—	141	482	5 739	5 816	59 341,43	109,69	12 480	14 548,14	
264 792	—	2 471	5 043	39 462	12 412	324 180,06	—	—	170 018,42	191
40 176	900	100	400	2 749	678	45 303,00	1,00	—	553,87	
144 350	1 219	65	2 401	11 302	2 443	161 780,17	0,29	129	29 517,40	
14 768	—	—	529	361	2 483	18 141,00	51,98	16 535	5 413,54	191
199 594	2 119	165	3 330	14 412	5 604	225 224,17	—	—	23 549,99	

Tabell 1 b. (Framh.) Samla økonomisk oversyn

Nr.	Kapitalinntekt	Stasjon	Driftsgrein	Driftsinntekt					
				Innlands- trafikk Telefon- abonnement	Utlands- trafikk	Andre inntekter	Tilsaman verkelege drifts- inntekter	Jamt over per tgm., samtale og abonn-app.	Tilgjcm utlandet
1	2	3	4	5	6	7	8	9	
	Kr.			Kr.	Kr.	Kr.	Kr.	Kr.	Kr.
192		Hamarøy	Tg Rt Ab	9 491 38 112 28 488	103 99 —	436 1 614 755	10 030 39 824 29 243	3,42 1,47 96,57	86 51 —
	7 533						79 097		
193		17 understasjonar..	Tg Rt	18 169 94 423	197 117	30 3	18 396 94 543	3,42 1,29	163 60
							112 939		
194		Hemnesberget	Tg Rt Ab	12 964 37 738 27 461	215 162 —	120 15 —	13 299 37 915 27 461	3,69 1,27 89,74	178 83 —
	2 276						78 674		
195		Leirvik Rana.....	Tg Rt	173 457	— —	— —	173 457	5,09 0,89	— —
							630		
196	3 900	Mo Rana	Tg Rt Ab	68 735 279 278 196 257	2 740 5 525 —	1 593 462 1 127	73 068 285 265 197 384	3,62 2,69 143,78	2 267 2 842 —
	25 438						555 716		
197		35 understasjonar..	Tg Rt Ab	23 293 109 594 21 583	377 528 —	120 9 —	23 790 110 130 21 583	3,48 1,08 77,92	312 271 —
	4 141						155 503		
198		Mosjøen	Tg Rt Ab	44 866 178 421 116 239	2 802 2 362 —	1 228 1 658 832	48 896 182 441 117 071	3,35 2,20 128,87	2 318 1 215 —
	19 368						348 408		
199		51 understasjonar..	Tg Rt Ab	14 714 85 337 11 986	288 524 —	— — —	15 002 85 860 11 986	3,60 1,08 74,91	238 269 —
	7 032						112 849		
200		Sandnessjøen	Tg Rt Ab	36 953 108 008 64 740	647 247 —	1 035 652 3 794	38 635 108 907 68 534	3,38 1,67 121,24	535 127 —
	7 925						1 446	5,90	—
			Rad. tg. mob. Rad. tf. mob.	1 446 18 678	— 3	— —	1 446 18 681	5,90 4,89	— 2
							236 204		
201		52 understasjonar..	Tg Rt Ab	51 369 153 946 40 758	602 71 —	60 65 20	52 031 154 082 40 778	3,52 0,96 79,76	498 37 —
	3 410						246 891		
202		Sulitjelma	Tg Rt Ab	18 288 40 403 40 066	334 238 —	60 34 —	18 682 40 675 40 066	3,62 1,79 117,50	276 122 —
	5 815						99 422		

for stasjonane i budsjettåret 1953—54.

Driftsutgift										Nr.	
Personalet	Takstpartar	Vedlikehald av bygningar, husleige	Reinhold, lys og brensel	Andre utgifts-postar	Utstyr og kon-torsaker frå Hovudlageret	Utgift i alt rub. 10—15	Jamt over per eksp. og abonn.app.	Lineutgifter Drift	Overskot		
10	11	12	13	14	15	16	17	18	19		
Kr.	Kr.	Kr.	Kr.	Kr.	Kr.	Kr.	Kr.	Kr.	Kr.		
26 388	—	60	1 012	1 697	295	29 652,00	0,83	—	÷	19 621,57	192
57 103	—	290	4 897	18 395	3 359	84 044,49	0,53	—	÷	44 220,42	
41 016	—	150	2 534	4 910	5 030	53 640,00	181,83	15 516	÷	39 913,51	
124 707	—	500	8 443	25 002	8 684	167 336,49			÷	103 755,50	
18 418	52	—	—	202	269	18 840,33	0,83	—	÷	444,47	193
49 530	174	—	—	6 454	2 255	58 413,00	0,29	—	—	36 130,48	
67 848	226	—	—	6 656	2 524	77 253,33				35 686,01	
10 353	—	800	561	160	187	12 061,00	0,96	—		1 237,94	194
31 011	—	950	981	784	548	34 273,28	0,31	32		3 641,31	
21 714	—	830	930	163	1 205	24 842,00	81,18	2 306		312,25	
63 078	—	2 580	2 472	1 107	1 940	71 176,28				5 191,50	
55	21	—	—	—	15	91,00	1,05	—		82,00	195
745	54	—	—	8	40	845,80	0,69	—	÷	389,25	
800	75	—	—	8	55	936,80			÷	307,25	
57 415	—	1 013	2 175	2 118	3 518	66 238,98	0,56	392		6 828,85	196
135 751	—	1 294	2 837	4 802	4 438	149 122,00	0,32	1 467		136 142,72	
116 670	—	1 384	5 515	30 794	10 120	164 483,00	120,50	53 222	÷	20 320,73	
309 336	—	3 691	10 527	37 714	18 076	379 843,98				122 650,84	
16 000	306	—	—	1 308	87	17 701,35	0,96	—		6 088,77	197
62 080	1 106	—	—	5 700	1 482	70 368,00	0,24	—		39 762,28	
13 000	—	—	—	448	1 051	14 499,00	52,34	13 388	÷	6 304,45	
91 080	1 412	—	—	7 456	2 620	102 568,35				39 546,60	
48 035	—	300	4 500	4 017	469	57 321,00	0,86	—	÷	8 425,20	198
166 905	—	400	7 181	14 212	2 642	191 340,59	0,39	1 516	÷	8 899,21	
89 206	—	297	2 550	8 243	8 356	108 652,00	120,46	33 812	÷	25 392,75	
304 146	—	997	14 231	26 472	11 467	357 313,59			÷	42 717,16	
11 000	596	400	—	500	448	12 944,00	0,92	—		2 057,97	199
59 384	2 300	1 458	29	6 379	1 637	71 186,93	0,34	—		14 673,54	
4 199	—	500	—	200	512	5 411,00	33,82	945		5 630,22	
71 583	2 896	2 358	29	7 079	2 597	89 541,93				22 361,73	
50 927	240	740	3 925	4 351	572	66 755,00	0,66	—	÷	28 119,83	200
100 456	476	645	3 225	12 021	2 384	119 208,47	0,32	—	÷	10 301,29	
39 899	—	787	2 155	6 267	3 000	52 108,00	97,58	15 488		937,87	
2 772	—	25	40	707	30	3 574,00	6,79	—	÷	2 127,50	
8 030	—	75	125	1 255	266	9 751,10	1,77	—		8 929,97	
208 084	716	2 272	9 470	24 601	6 252	251 396,57			÷	30 680,78	
30 700	1 000	120	175	2 512	500	41 006,80	0,80	—		11 023,93	201
112 400	2 673	237	530	20 608	2 800	139 247,41	0,29	—		14 834,28	
11 138	—	50	58	1 318	3 463	16 027,00	31,36	24 000		751,38	
160 238	3 673	407	763	24 437	6 763	196 281,21				26 609,59	
11 729	138	384	—	266	62	12 579,00	0,84	—		6 102,89	202
27 680	139	768	—	2 327	214	31 128,08	0,50	—		9 546,48	
42 184	—	768	—	402	161	43 514,99	127,61	3 999	÷	7 448,17	
81 593	277	1 920	—	2 995	437	87 222,07				8 201,20	

Tabell 1 b. (Framh.) Samla økonomisk oversyn

Nr.	Kapitalinntekt	Stasjon	Driftsgrein	Driftsinntekt					
				Innlands- trafikk Telefon- abonnement	Ufjellands- trafikk	Andre inntekter	Tilsaman verkelege drifts- inntekter	Jamt over per tgnr., samlate og abonn-app.	Tilgjem utlandet
1	2	3	4	5	6	7	8	9	
	Kr.			Kr.	Kr.	Kr.	Kr.	Kr.	Kr.
203		Tonnes	Tg Rt Ab	1 317 5 602 1 640	— — —	768 899 —	2 085 6 501 1 640	3,61 1,26 48,24	— — —
	1 500						10 226		
204		26 understasjonar ..	Tg Rt Ab	21 207 83 227 2 850	124 34 —	90 36 —	21 421 83 297 2 850	3,55 1,40 64,77	103 18 —
	250						107 568		
205		Ørnes	Tg Rt Ab	13 272 64 743 32 239	199 185 —	127 161 100	13 598 65 089 32 339	3,57 2,19 —	164 95 —
	15 000						111 025		
206		17 understasjonar ..	Tg Rt Ab	28 929 121 154 7 248	284 160 —	160 17 —	29 372 121 331 7 248	3,58 1,28 —	235 82 —
	2 320						157 951		
	3 900		Telegraf	761 985	23 196	12 602	797 783	3,67	19 192
	210 258		Rikstfn. Abtfn. Rad. tg. mob. Rad. tf mob.	2 832 874 1 238 377 6 122 43 695	20 538 — 75 172	14 309 11 916 — —	2 867 721 1 250 293 6 197 43 867	1,60 124,81 6,56 4,36	10 564 — 62 88
							4 965 861		
		Troms distrikt.							
207		Andenes	Tg Rt Ab	27 507 68 793 22 431	580 170 —	298 — —	28 385 68 964 22 431	3,58 1,77 83,39	480 88 —
	5 184						119 779		
208		7 understasjonar ...	Tg Rt Ab	23 733 68 854 21 206	269 23 —	30 69 —	24 032 68 946 21 206	3,62 1,07 77,11	222 12 —
	2 612						114 183		
209		Bø Vesterålen	Tg Rt Ab	24 785 60 189 49 329	366 87 —	620 200 255	25 771 60 476 49 584	3,51 1,44 108,65	303 45 —
	7 992						135 830		
210		Gibostad-stasjonane (Gibostad, Grasmyr, Vasshaug)	Tg Rt Ab	13 157 46 595 23 565	130 174 —	390 361 —	13 676 47 131 23 565	3,46 1,23 81,26	107 90 —
	3 872						84 371		
211		27 andre understasj.	Tg Rt Ab	73 103 279 239 49 728	1 953 1 496 —	760 720 —	75 816 281 455 49 728	3,55 1,50 82,88	1 616 770 —
	10 576						406 998		

for stasjonane i budsjettåret 1953—54.

Her er ikkje rekna med utgifter til renter og oppnying (avskrivning).

Driftsutgift										Nr.	
Personalet	Takstpartar	Vedlikehald av bygningar, huslege	Reinhold, lys og brensel	Andre utgifts-postar	Utstyr og kon-torsaker frå Hovudlageret	Utgift i alt rub. 10—15	Jamt over per eksp. og abonn-app.	Lineutgifter Drift	Overskot		
10	11	12	13	14	15	16	17	18	19		
Kr.	Kr.	Kr.	Kr.	Kr.	Kr.	Kr.	Kr.	Kr.	Kr.		
19 390	—	432	886	435	14	21 157,00	0,60	—	÷	19 072,05	203
50 663	—	433	2 219	2 287	655	56 257,26	0,41	—	÷	49 756,34	
3 737	—	44	594	330	106	4 811,00	141,50	1 149	÷	4 319,65	
73 790	—	909	3 699	3 052	775	82 225,26	—	—	÷	73 148,04	
17 38	160	220	162	888	703	19 471,00	0,90	—	÷	1 949,88	204
41 751	480	401	443	6 619	1 621	51 314,43	0,29	60	÷	31 982,75	
555	—	75	40	—	—	670,00	15,23	579	÷	1 600,54	
59 044	640	696	645	7 507	2 324	71 455,43	—	—	÷	35 533,17	
18 471	—	1 545	350	1 802	1 909	23 977,00	0,66	—	÷	10 379,04	205
35 007	—	3 007	720	5 986	2 600	48 120,56	0,46	157	÷	16 968,20	
22 026	—	2 320	723	7 236	2 747	35 652,00	—	2 166	÷	5 479,35	
76 804	—	6 872	1 793	15 024	7 256	107 749,56	—	—	÷	1 109,81	
20 38	—	436	75	511	848	22 207,98	0,79	—	÷	7 164,29	206
89 836	—	1 700	130	6 208	1 615	99 489,00	0,24	639	÷	21 841,75	
3 322	—	108	90	1 644	741	5 905,00	—	15 022	÷	13 678,08	
113 196	—	2 244	295	8 363	3 204	127 601,98	—	—	÷	15 327,96	
745 798	4 420	45 734	25 821	54 054	19 936	895 563,44	0,68	1 692	÷	97 780,47	207
2 000 474	10 804	52 829	41 461	193 587	52 187	2 351 342,11	0,35	8 368	÷	516 379,06	
620 461	—	26 918	22 091	121 951	63 553	854 974,46	86,17	284 434	÷	110 884,24	
11 972	—	1 125	500	707	303	14 607,00	1,82	—	÷	8 410,33	
25 230	—	1 706	815	1 255	2 125	31 131,20	1,98	—	÷	12 735,69	
3 403 336	15 224	128 312	90 689	371 554	138 104	4 147 618,21	—	—	÷	533 808,19	
—	—	—	—	—	—	—	—	—	÷	—	
31 751	—	524	1 156	1 279	526	35 235,72	0,90	—	÷	6 851,03	208
32 565	—	524	1 156	5 852	1 689	41 786,00	0,34	—	÷	27 177,52	
14 172	—	263	579	4 808	2 171	21 993,40	81,76	4 756	÷	4 317,98	
78 188	—	1 311	2 891	11 939	4 386	99 015,12	—	—	÷	16 008,51	
20 065	—	—	—	349	409	20 823,00	0,90	—	÷	3 208,90	209
46 305	—	—	—	4 920	1 680	52 905,33	0,29	29	÷	16 040,24	
10 804	—	—	—	98	2 058	12 960,00	47,13	11 078	÷	2 832,25	
77 174	—	—	—	5 367	4 147	86 688,33	—	—	÷	16 416,89	
26 074	—	103	936	2 943	876	30 932,00	0,96	—	÷	5 160,66	210
39 505	—	106	1 100	12 123	2 437	55 271,00	0,45	—	÷	5 204,54	
70 650	—	106	1 300	18 274	2 828	93 158,00	205,19	13 074	÷	56 648,15	
136 229	—	315	3 336	33 340	6 141	179 361,00	—	—	÷	56 604,27	
46 143	—	530	900	10 060	874	58 507,00	0,58	—	÷	44 830,87	211
112 329	—	1 060	1 444	16 519	2 350	133 902,29	0,45	—	÷	86 771,63	
14 755	—	290	450	3 745	4 580	23 820,00	82,14	27 489	÷	27 744,58	
173 127	—	1 880	2 794	30 324	7 804	216 229,29	—	—	÷	159 347,08	
53 100	130	1 850	170	4 175	272	59 697,00	0,86	—	÷	16 118,66	211
133 346	392	4 633	402	10 441	6 531	156 145,17	0,26	—	÷	125 309,50	
25 000	—	885	80	1 995	3 840	32 300,00	53,83	11 373	÷	6 055,01	
212 346	522	7 368	652	16 611	10 643	248 142,17	—	—	÷	147 483,17	

Tabell 1 b. (Framh.) Samla økonomisk oversyn

Nr.	Kapitalinntekt	Stasjon	Driftsgrein	Driftsinntekt					
				Innlands- trafikk Telefon- abonnement	Utlands- trafikk	Andre inntekter	Tilsaman vekelege drifts- inntekter	Jamt over per tgm., samtale og abonn.app.	Tilgjern utlandet
	1	2	3	4	5	6	7	8	9
	Kr.			Kr.	Kr.	Kr.	Kr.	Kr.	Kr.
212		Harstad	Tg	180 896	8 076	4 670	193 641	3,57	6 682
			Rt	524 219	7 364	2 942	534 525	2,45	3 788
	37 124		Ab	421 852	—	2 719	424 571	167,40	—
							1 152 737		
213		26 understasjonar..	Tg	63 372	802	45	64 219	3,89	663
			Rt	214 495	287	361	215 143	1,13	147
	8 048		Ab	95 857	—	—	95 857	88,43	—
							375 220		
214		<i>Harstad Radio</i>	<i>Rad. tg. fast</i>	—	—	1 323	1 323	—	—
			<i>Rad. tf. fast</i>	16 158	—	440	16 598	—	—
			<i>Rad. tg. mob.</i>	23 352	1 504	2 040	26 896	9,54	1 244
			<i>Rad. tf. mob.</i>	27 286	152	2 496	29 934	5,18	78
							74 750		
215		Leknes Lofoten: Vest- vågøystasjonane (Ballstad, Leknes, Mortsund, Stam- sund, Ure)	Tg	55 175	1 676	1 030	57 881	3,53	1 387
			Rt	169 554	916	836	171 307	2,04	471
	8 147		Ab	97 317	—	463	97 780	114,76	—
							326 968		
216		5 andre understasj.	Tg	13 704	255	62	14 021	3,62	211
			Rt	43 679	23	10	43 712	1,17	12
	2 760		Ab	21 089	—	3	21 092	101,88	—
							78 824		
217		Lyngseidet	Tg	10 599	123	180	10 902	3,47	102
			Rt	33 384	36	180	33 599	1,34	18
	3 263		Ab	18 990	—	240	19 230	86,71	—
							63 731		
218		Lødingen	Tg	17 517	2 510	1 885	21 913	3,66	2 077
			Rt	60 181	270	3 190	63 641	1,65	139
	2 250		Ab	32 672	—	3 100	35 772	80,47	—
							121 326		
219		13 understasjonar..	Tg	7 919	89	8	8 015	3,79	73
			Rt	39 440	26	—	39 466	1,14	13
	1 250		Ab	17 147	—	—	17 147	77,59	—
							64 628		
220		Melbu: Hadselstasjonane (Melbu, Stokmarknes)	Tg	61 827	4 716	1 275	67 817	3,44	3 902
			Rt	173 264	1 286	598	175 147	2,03	661
	6 351		Ab	99 342	—	477	99 819	113,40	—
							342 784		
221		Moen Målselv	Tg	37 834	808	783	39 425	4,07	669
			Rt	155 171	422	1 091	156 684	2,16	217
	4 490		Ab	70 837	—	848	71 685	108,81	—
							267 794		

for stasjonane i budsjettåret 1953—54.

Her er ikkje rekna med utgifter til renter og oppnying (avskrivning).

Driftsutgift										Nr.	
Personalet	Taksipartar	Vedlikehold av bygningar, husleige	Reinhold, lys og brensel	Andre utgifts-postar	Utstyr og kontorsaker frå Hovudlageret	Utgift i alt rub. 10—15	Jamt over per eksp. og abonn-app.	Linoutgifter Drift	Overskot		
10	11	12	13	14	15	16	17	18	19		
Kr.	Kr.	Kr.	Kr.	Kr.	Kr.	Kr.	Kr.	Kr.	Kr.		
174 179	—	2 174	12 386	17 821	3 035	209 795,00	0,70	—	÷	16 153,61	212
302 571	—	2 171	12 388	25 676	5 076	347 881,17	0,46	—	÷	186 643,79	
55 528	—	2 174	12 386	107 990	7 759	185 837,00	73,74	25 622	÷	213 111,99	
532 178	—	6 519	37 160	151 487	15 870	743 513,17			÷	383 602,17	
66 520	96	267	345	1 778	1 060	70 066,00	0,99	—	÷	5 847,02	213
143 894	284	535	689	19 778	4 517	169 697,75	0,31	—	÷	45 445,50	
37 691	—	108	355	2 093	4 793	45 040,00	41,55	46 798	÷	4 019,61	
248 105	380	910	1 389	23 649	10 370	284 803,75			÷	43 618,09	
20 018	—	1 116	2 377	6 086	6 007	35 604,00	—	—	÷	34 281,00	214
6 673	—	372	792	2 028	3 083	12 948,00	—	—	÷	3 649,50	
34 850	—	1 722	3 668	9 391	2 300	51 931,00	1,70	—	÷	25 035,34	
42 594	—	2 105	4 484	11 482	3 634	64 299,41	4,29	—	÷	34 365,74	
104 135	—	5 315	11 321	28 987	15 024	164 782,41			÷	90 032,58	
81 978	—	2 178	2 450	6 350	1 576	94 532,00	1,05	—	÷	36 650,62	215
140 888	—	3 040	3 400	20 315	3 645	171 288,00	0,37	—	÷	18,70	
72 571	—	1 396	1 780	16 591	4 972	97 309,28	114,75	42 119	÷	41 648,31	
295 137	—	6 614	7 630	43 256	10 193	363 129,28			÷	78 280,23	
8 407	25	—	4	113	897	9 446,00	0,54	—	÷	4 574,59	216
17 111	29	—	7	4 791	1 860	23 798,63	0,23	—	÷	19 913,25	
11 386	—	—	1	149	2 027	13 563,00	65,52	31 220	÷	23 691,12	
36 904	54	—	12	5 053	4 784	46 807,63			÷	796,72	
25 657	—	420	1 129	2 053	659	29 917,34	0,92	—	÷	19 015,09	217
42 377	—	638	940	4 939	1 311	50 205,00	0,40	—	÷	16 605,54	
24 716	—	365	954	4 442	2 275	32 752,21	149,55	9 086	÷	22 608,06	
92 750	—	1 423	3 023	11 434	4 245	112 874,55			÷	58 228,69	
47 287	—	162	4 637	1 861	296	54 242,83	1,22	—	÷	32 329,99	218
80 998	—	310	8 300	5 777	1 136	96 521,00	0,54	—	÷	32 879,60	
40 695	—	56	7 300	11 599	3 041	62 691,10	154,41	9 330	÷	36 248,90	
168 980	—	528	20 237	19 237	4 473	213 454,93			÷	101 458,49	
9 386	53	—	100	990	83	10 612,00	1,21	—	÷	2 597,29	219
25 143	365	—	100	1 939	822	28 668,69	0,33	—	÷	10 797,39	
11 260	—	—	180	1 530	2 925	15 895,00	71,92	10 300	÷	9 047,12	
40 089	418	—	380	4 459	3 830	55 175,69			÷	847,02	
61 454	—	2 430	3 153	3 456	1 236	71 729,43	1,25	—	÷	3 912,00	220
88 683	—	2 430	3 153	6 839	3 111	104 216,00	0,35	—	÷	70 931,33	
62 279	—	2 430	1 978	25 023	4 109	95 819,00	109,38	30 340	÷	26 339,61	
212 416	—	7 290	8 284	35 318	8 456	271 764,43			÷	40 679,72	
39 427	—	1 050	3 658	6 346	938	51 419,00	1,42	—	÷	11 993,72	221
137 310	—	2 133	6 345	10 689	2 929	159 406,20	0,50	—	÷	2 722,41	
86 688	—	2 150	3 158	9 609	10 222	111 827,00	171,78	64 587	÷	104 728,58	
265 425	—	5 333	13 161	26 644	14 089	322 652,20			÷	119 444,71	

Tabell 1 b. (Framh.) Samla økonomisk oversyn

Nr.	Kapitalinntekt	Stasjon	Driftsgrein	Driftsinntekt					
				Innlands- trafikk Telefon- abonnement	Utlands- trafikk	Andre inntekter	Tilsaman verkelege drifts- inntekter	Jamt over per tgm., samtale og abonnapp.	Tilgjem utlandet
1	2	3	4	5	6	7	8	9	
	Kr.			Kr.	Kr.	Kr.	Kr.	Kr.	Kr.
222		3 understasjonar ...	Tg Rt	2 275 8 054	89 4	— —	2 365 8 058	3,43 1,15	74 2
							10 423		
223		Narvik	Tg Rt Ab	143 582 418 332 377 409	21 010 58 082 —	4 003 1 918 1 732	168 595 478 332 379 141	3,98 2,66 145,27	17 384 29 875 —
	27 811						1 026 067		
224		29 understasjonar ..	Tg Rt Ab	58 859 242 784 72 635	2 495 1 651 —	645 1 068 308	61 999 245 503 72 943	3,49 1,23 84,46	2 065 849 —
	6 410						380 445		
225		Røst	Tg Rt Ab	5 782 15 124 7 857	80 4 —	450 453 221	6 312 15 581 8 078	3,89 2,48 87,30	66 2 —
	1 000						29 971		
226		Sjøvegan	Tg Rt Ab	11 391 38 186 16 440	196 126 —	150 527 200	11 737 38 838 16 640	3,33 1,33 76,82	162 65 —
							67 215		
227		8 understasjonar ...	Tg Rt Ab	34 866 123 192 55 844	556 427 —	42 79 —	35 464 123 697 55 844	3,58 1,57 81,41	460 220 —
	7 150						215 005		
228		Skjervøy	Tg Rt Ab	14 268 49 750 13 969	904 1 255 —	285 468 253	15 457 51 472 14 222	3,70 2,02 81,69	748 645 —
	2 320						81 151		
229		Sortland-stasjonane (Blokken, Hennes, Kvitnes, Maurnes, Sigerfjord, Sortland)	Tg Rt Ab	42 412 140 956 81 061	654 196 —	1 030 719 410	44 096 141 872 81 471	3,45 1,66 114,33	541 101 —
	12 587						267 439		
230		16 andre understasj.	Tg Rt Ab	24 748 109 719 39 648	342 192 —	120 — —	25 209 109 911 39 648	3,77 1,12 91,14	283 99 —
	5 261						174 768		
231		Svolvær	Tg Rt Ab	95 858 338 536 128 887	1 490 945 —	2 803 1 245 997	100 151 340 726 129 884	3,86 2,27 135,10	1 233 486 —
	11 961						570 761		
232		22 understasjoner ..	Tg Rt Ab	68 570 250 476 64 379	2 614 1 911 —	1 080 720 358	72 264 253 106 64 737	3,59 1,31 92,77	2 163 983 —
	6 026						390 107		

for stasjonane i budsjettåret 1953—54.

Driftsutgift										Nr.
Personalet	Takstpartar	Vedlikehold av bygninger, husleige	Reinhold, lys og brensel	Andre utgifts-postar	Utstyr og kon-torsaker frå Hovudlageret	Utgift i alt rub. 10—15	Jamt over per eksp. og abonn-app.	Lineutgifter Drift	Overskot	
10	11	12	13	14	15	16	17	18	19	
Kr.	Kr.	Kr.	Kr.	Kr.	Kr.	Kr.	Kr.	Kr.	Kr.	
1 302	—	—	—	184	26	1 512,00	0,59	—	852,78	222
5 362	—	—	—	746	33	6 141,43	0,37	—	1 916,68	
6 664	—	—	—	930	59	7 653,43			2 769,46	
162 598	—	1 550	11 391	12 060	6 934	194 733,00	1,10	—	÷ 26 137,89	223
470 441	—	1 551	7 865	26 950	12 136	518 942,22	0,61	—	÷ 40 610,52	
250 364	—	1 188	8 440	39 336	25 793	325 621,00	125,34	99 459	÷ 45 939,14	
884 103	—	4 289	27 696	78 346	44 863	1 039 296,22			÷ 112 687,55	
42 295	40	150	—	1 849	809	45 143,00	0,76	—	16 856,32	224
136 432	111	375	35	22 434	3 297	162 583,53	0,31	—	82 919,76	
26 441	—	60	35	12 315	4 164	42 615,00	49,55	22 534	7 793,67	
204 668	151	585	70	36 598	8 270	250 341,53			107 569,75	
9 419	—	637	1 943	2 355	207	14 461,00	2,67	—	÷ 8 149,32	225
11 271	—	638	1 943	2 794	2 031	18 676,51	0,94	—	÷ 3 095,05	
8 948	—	317	972	1 206	427	11 870,00	131,89	11 255	÷ 15 047,33	
29 538	—	1 592	4 858	6 355	2 665	45 007,51			÷ 26 291,70	
21 470	—	290	740	1 097	804	24 401,00	0,54	—	÷ 12 664,18	226
32 479	—	500	1 225	3 019	2 215	39 938,33	0,29	—	÷ 1 100,12	
14 701	—	290	570	8 643	3 946	28 150,00	131,54	19 946	÷ 31 456,16	
69 150	—	1 080	2 535	12 759	6 965	92 489,33			÷ 45 220,46	
21 774	65	120	330	693	614	23 596,00	0,70	—	11 868,19	227
46 070	145	200	558	5 956	1 202	54 730,15	0,24	—	68 966,70	
24 513	—	40	140	65	2 651	27 409,00	39,95	18 810	9 624,61	
92 457	210	360	1 028	6 714	4 467	105 735,15			90 459,50	
15 448	—	230	1 276	381	346	17 681,00	0,92	—	÷ 2 224,16	228
23 465	—	230	1 276	387	1 103	26 961,00	0,27	—	24 511,41	
10 409	—	214	1 279	1 235	508	14 045,62	82,14	201	÷ 24,92	
50 222	—	674	3 831	2 003	1 957	58 687,62			22 262,33	
56 099	—	404	2 320	4 271	2 252	65 345,41	0,85	—	÷ 21 249,33	229
161 042	—	924	3 800	16 721	5 720	189 107,00	0,39	—	÷ 47 235,46	
67 126	—	490	1 500	22 285	5 898	97 299,00	137,23	34 101	÷ 49 928,73	
285 167	—	1 818	7 620	43 277	13 870	351 751,41			÷ 118 413,52	
20 595	23	122	—	326	1 923	22 989,19	0,87	—	2 220,26	230
74 500	80	390	—	9 172	8 403	92 545,00	0,30	—	17 365,99	
19 150	—	355	—	366	4 645	24 516,00	56,36	15 976	÷ 844,11	
114 245	103	867	—	9 864	14 971	140 050,19			18 742,14	
120 448	—	6 422	9 866	18 681	2 135	157 552,00	0,74	—	÷ 57 401,41	231
271 421	—	5 138	7 894	30 372	11 364	326 088,37	0,44	69	÷ 14 637,99	
90 719	—	1 284	1 973	6 104	8 722	108 802,00	114,05	29 366	÷ 8 284,13	
482 488	—	12 844	19 733	55 157	22 221	592 442,37			÷ 51 047,55	
60 384	40	1 289	3 400	7 058	1 076	73 247,00	1,31	—	÷ 982,53	232
131 041	140	1 763	5 234	13 818	3 669	156 564,19	0,28	—	96 542,07	
47 599	—	515	2 659	12 982	3 475	67 230,00	96,87	17 786	÷ 20 279,50	
239 024	180	3 567	11 293	33 858	8 220	297 041,19			75 280,04	

Tabell 1 b. (Framh.) Samla økonomisk oversyn

Nr.	Kapitalinntekt	Stasjon	Driftsgrein	Driftsinntekt						Tilkjen utlandet
				Innlands- trafikk Telefon- abonnement	Utlands- trafikk	Andre inntekter	Tilsaman verkelege drifts- inntekter	Jamt over per figrn., samtale og abonnapp.		
1	2	3	4	5	6	7	8	9		
	Kr.			Kr.	Kr.	Kr.	Kr.	Kr.	Kr.	
233	3 683	Sørvågen Moskenesstasjonane (Reine, Sørvågen)	Tg Rt Ab <i>Rad. tg. mob.</i> <i>Rad. tf. mob.</i>	20 798 49 510 20 924 747 7 366	2 662 47 — 3 47	418 308 311 — —	23 878 49 865 21 235 751 7 412	3,72 1,81 78,37 7,36 4,71	2 203 24 — 3 24	
234	4 038	5 andre understasj.	Tg Rt Ab	9 917 41 394 22 111	118 107 —	108 19 8	10 143 41 520 22 119	3,56 1,43 90,99	98 55 —	
235	35 171	Tromsø	Tg Rt Ab	366 466 810 181 329 382	23 903 22 661 —	5 543 188 798	395 911 833 031 330 180	6,92 3,21 118,27	19 776 11 656 —	
236		109 understasjonar.	Tg Rt	65 367 308 001	1 168 1 489	53 —	66 588 309 490	3,54 1,23	966 766	
237		Tromsø Radio	<i>Rad. tg. mob.</i> <i>Rad. tf. mob.</i>	21 887 16 318	1 248 92	— —	23 135 16 410	7,49 4,24	1 033 47	
238	765	Værøy	Tg Rt Ab	9 797 24 562 12 629	216 72 —	413 308 366	10 427 24 943 12 995	3,76 2,41 95,67	179 37 —	
	228 102		Telegraf Rikstfn. Ab.tfn. <i>Rad. tg. fast</i> <i>Rad. tf. fast</i> <i>Rad. tg. mob.</i> <i>Rad. tf. mob.</i>	1 586 084 4 905 815 2 284 536 — 16 158 45 986 50 970	80 850 101 749 — — — 2 756 291	29 178 18 577 14 067 1 323 440 2 040 2 496	1 696 111 5 026 140 2 298 603 1 323 16 598 50 781 53 756	4,11 1,80 115,35 — — 8,41 4,77	66 893 52 335 — — — 2 280 150	
239	6 140	Finnmark distr. Alta	Tg Rt Ab	29 856 104 915 49 497	1 275 515 —	709 1 105 300	31 840 106 535 49 797	3,60 2,30 118,13	1 055 265 —	
240	9 730	49 understasjonar..	Tg Rt Ab	62 629 231 112 56 427	1 097 405 —	280 106 26	64 006 231 623 56 452	3,66 1,34 63,69	908 208 —	
241	4 115	Berlevåg	Tg Rt Ab <i>Rad. tg. mob.</i> <i>Rad. tf. mob.</i>	24 139 38 438 20 617 525 3 399	112 32 — 19 6	463 360 193 — —	24 714 38 830 20 810 544 3 405	3,51 2,04 94,58 7,35 4,60	93 16 — 15 3	

for stasjonane i budsjettåret 1953—54.

Her er ikkje rekna med utgifter til renter og oppnying (avskrivning).

Driftsutgift										Nr.	
Personalet	Takstpartar	Vedlikehold av bygningar, husleige	Reinhold, lys og brensel	Andre utgifts-postar	Utstyr og kontorsaker frå Hovudlageret	Utgift i alt rub. 10—15	Jamt over per eksp. og abonn-app.	Lineutgifter Drift	Overskot		
10	11	12	13	14	15	16	17	18	19		
Kr.	Kr.	Kr.	Kr.	Kr.	Kr.	Kr.	Kr.	Kr.	Kr.		
31 206	—	984	2 105	3 240	599	38 133,59	0,68	—	÷	14 255,26	233
56 954	—	1 029	2 138	7 024	4 180	71 325,00	0,43	—	÷	21 460,22	
23 174	—	985	2 034	6 955	4 969	38 117,00	142,76	8 102	÷	24 984,26	
504	—	—	11	42	15	571,59	2,44	—	÷	179,00	
4 536	—	5	99	135	379	5 154,00	2,69	—	÷	2 258,10	
116 874	—	3 003	6 387	17 369	10 168	153 301,18	—	—	÷	58 262,64	
7 005	—	250	284	162	245	7 946,00	0,75	—	÷	2 197,45	234
22 942	—	300	411	2 121	1 322	27 095,80	0,26	104	÷	14 423,82	
11 816	—	250	285	158	564	13 073,00	53,80	16 927	÷	7 880,65	
41 763	—	800	980	2 441	2 131	48 114,80	—	—	÷	8 740,62	
340 42	—	3 145	11 430	30 710	16 606	402 033,00	0,52	—	÷	6 121,77	235
386 873	—	1 573	5 715	37 005	24 584	455 749,71	0,49	—	÷	377 281,07	
292 923	—	1 572	5 696	45 921	35 476	381 588,00	137,02	163 182	÷	214 590,26	
1 019 938	—	6 290	22 841	113 636	76 666	1 239 370,71	—	—	÷	156 569,04	
67 960	1 987	150	—	1 384	906	72 386,80	1,15	—	÷	5 798,83	236
180 001	6 626	450	—	38 661	986	226 724,64	0,29	—	÷	82 765,45	
247 961	8 613	600	—	40 045	1 892	299 111,44	—	—	÷	76 966,62	
23 463	—	—	544	834	2 867	27 708,75	2,84	—	÷	4 573,68	237
21 600	—	—	504	734	5 735	28 573,00	5,26	—	÷	12 162,58	
45 963	—	—	1 048	1 568	8 602	56 281,75	—	—	÷	16 736,26	
8 800	—	615	1 100	1 685	659	12 859,00	1,60	—	÷	2 432,39	238
14 750	—	1 025	1 850	2 865	1 078	21 568,00	0,71	—	÷	3 375,00	
7 208	—	415	797	1 389	1 412	11 220,71	85,01	4 536	÷	2 761,74	
30 758	—	2 055	3 747	5 939	3 149	45 647,71	—	—	÷	1 819,13	
1 678 673	2 459	28 046	77 208	145 709	48 877	1 980 973,31	0,78	—	÷	284 861,82	
3 372 169	8 171	33 665	79 369	370 644	122 416	3 986 433,11	0,39	202	÷	1 039 707,15	
1 434 286	—	18 199	56 882	366 905	160 250	2 036 521,32	102,83	799 352	÷	537 270,70	
20 018	—	1 116	2 377	6 086	6 007	35 604,00	—	—	÷	34 281,00	
6 673	—	372	792	2 028	3 083	12 948,00	—	—	÷	3 649,50	
58 817	—	1 722	4 223	10 240	5 208	80 211,34	1,98	—	÷	29 430,02	
68 730	—	2 110	5 087	12 351	9 748	98 026,41	4,39	—	÷	44 270,22	
6 639 367	10 630	85 229	225 938	913 965	355 589	8 230 717,49	—	—	÷	113 242,89	
73 136	—	901	3 000	5 971	2 583	85 891,10	0,48	—	÷	54 050,80	239
194 737	—	2 757	9 057	9 054	5 316	220 922,29	0,47	3 469	÷	114 387,77	
60 138	—	230	1 700	5 950	3 919	71 937,00	171,69	10 111	÷	32 251,21	
328 311	—	3 888	13 757	20 975	11 818	378 750,39	—	—	÷	200 689,78	
45 001	580	775	900	1 651	1 692	50 598,49	1,02	—	÷	13 407,37	240
126 985	1 600	840	1 200	16 525	10 361	156 611,00	0,24	240	÷	75 012,36	
15 900	—	210	376	7 525	11 787	34 898,00	39,39	28 326	÷	6 771,42	
186 986	2 180	1 825	2 476	25 701	23 840	242 107,49	—	—	÷	81 648,31	
27 515	—	660	1 759	1 312	552	31 798,00	1,35	—	÷	7 083,63	241
30 656	—	989	2 639	2 079	3 065	39 428,91	0,38	771	÷	598,66	
14 653	—	549	1 466	861	1 873	19 402,00	89,00	10 560	÷	9 151,93	
533	—	—	—	30	37	600,00	1,90	—	÷	56,15	
5 328	—	—	—	303	335	5 966,29	3,37	—	÷	2 561,35	
78 685	—	2 198	5 864	4 585	5 863	97 195,20	—	—	÷	19 451,72	

Tabell 1 b. (Framh.) Samla økonomisk oversyn

Nr.	Kapitalinntekt	Stasjon	Driftsgrein	Driftsinn t e k t					
				Innlands- trafikk Telefon- abonnement	Utlands- trafikk	Andre inntekter	Tilsaman verkelege drifts- inntekter	Jamt over per tgrn., samtale og abonn-app	Tilkjern utlandet
				1	2	3	4	5	6
	Kr.			Kr.	Kr.	Kr.	Kr.	Kr.	Kr.
242	500	2 understasjoner ...	Tg Rt Ab	3 976 11 220 2 446	14 — —	30 — —	4 020 11 220 2 446	3,38 1,67 84,36	12 — —
							17 686		
243	25 499	Hammerfest	Tg Rt Ab	112 886 317 988 133 641	7 048 2 666 —	2 929 980 1 472	122 863 321 634 135 113	3,71 2,96 121,16	5 831 1 371 —
							579 610		
244	2 570	29 understasjoner ..	Tg Rt Ab	28 057 95 259 17 576	395 20 —	30 — —	28 483 95 279 17 576	3,49 1,19 63,68	327 10 —
							141 337		
245		<i>Hammerfest Radio</i> ..	<i>Rad. tg. mob.</i> <i>Rad. tf. mob.</i>	9 184 19 633	933 54	— 56	10 117 19 743	9,02 3,84	772 28
							29 860		
246	1 750	Havøysund	Tg Rt Ab	12 363 29 770 13 254	59 — —	364 304 304	12 787 30 074 13 558	3,87 1,75 86,63	49 — —
							56 418		
247	750	7 understasjoner ...	Tg Rt Ab	7 624 17 255 2 488	16 — —	30 — —	7 670 17 255 2 488	3,61 1,10 40,13	13 — —
							27 413		
248	5 058	Honningsvåg	Tg Rt Ab <i>Rad. tg. mob.</i> <i>Rad. tf. mob.</i>	76 685 183 792 73 331 2 387 12 024	5 466 431 — 150 34	2 180 1 448 1 464 — —	84 331 185 671 74 795 2 538 12 058	3,65 3,29 129,10 7,93 4,52	4 523 222 — 124 17
							359 393		
249	7 735	12 understasjoner ..	Tg Rt Ab	31 998 149 210 26 215	382 2 305 —	150 15 23	32 530 151 531 26 237	3,66 2,02 71,43	316 1 186 —
							210 298		
250	14 428	Kirkenes	Tg Rt Ab	90 705 155 542 117 442	2 055 863 —	1 850 756 1 185	94 610 157 161 118 627	3,85 2,85 128,77	1 700 444 —
							370 398		
251	1 168	14 understasjoner ..	Tg Rt Ab	8 799 32 453 8 318	207 623 —	— — —	9 005 33 076 8 318	3,46 0,91 56,97	171 320 —
							50 400		
252	2 054	Mehamn	Tg Rt Ab <i>Rad. tg. mob.</i> <i>Rad. tf. mob.</i>	13 357 40 377 15 002 851 5 599	92 50 — 16 23	1 066 1 182 402 — —	14 515 41 609 15 404 868 5 622	3,64 2,22 102,05 6,83 4,87	76 26 — 14 12
							78 018		

Her er ikkje rekna med utgifter til renter og oppnying (avskrivning).

for stasjonane i budsjettåret 1953—54.

Driftsutgift										Nr.
Personalet	Takspartar	Vedlikehald av bygningar, husleige	Reinhold, lys og brensel	Andre utgifts-postar	Utstyr og kon-torsaker frå Hovudlageret	Utgift i alt rub. 10—15	Jamt over per eksp. og abonn-app.	Lineutgifter Drift	Overskot	
10	11	12	13	14	15	16	17	18	19	
Kr.	Kr.	Kr.	Kr.	Kr.	Kr.	Kr.	Kr.	Kr.	Kr.	
3 199	—	227	—	117	180	3 723,00	1,25	—	296,70	242
6 397	—	453	—	197	587	7 633,16	0,34	—	3 586,89	
975	—	76	—	22	238	1 311,00	45,21	435	700,40	
10 571	—	756	—	336	1 005	12 667,16	—	—	4 583,99	
95 372	—	2 162	7 200	4 472	2 147	111 753,00	0,83	—	11 110,22	243
139 004	—	2 641	9 423	12 863	5 224	169 154,92	0,39	11 428	152 479,22	
100 574	—	1 456	3 905	25 726	11 645	143 305,06	129,92	78 786	86 978,03	
335 350	—	6 259	20 528	43 061	19 016	424 212,98	—	—	76 611,41	
14 014	255	—	—	2 100	638	17 037,00	0,99	—	11 445,57	244
45 950	1 022	—	—	8 954	2 498	58 423,81	0,30	—	36 855,15	
12 027	—	—	—	1 132	2 202	15 361,00	55,66	13 309	11 094,16	
72 021	1 277	—	—	12 186	5 338	90 821,81	—	—	37 206,56	
21 590	—	78	430	729	1 897	24 924,00	6,20	—	14 806,93	245
32 686	—	116	645	1 097	1 897	36 440,19	5,75	—	16 697,04	
54 476	—	194	1 075	1 826	3 794	61 364,19	—	—	31 503,97	
15 037	—	319	2 444	1 741	277	19 818,00	1,28	—	7 031,43	246
26 280	—	411	2 745	2 138	747	32 321,56	0,47	1 753	2 248,01	
13 953	—	320	1 545	1 578	704	18 100,00	118,30	7 000	11 541,64	
55 270	—	1 050	6 734	5 457	1 728	70 239,56	—	—	20 821,08	
4 451	—	—	—	560	117	5 128,00	1,08	—	2 542,23	247
10 562	—	—	—	1 385	373	12 319,46	0,33	—	4 935,44	
650	—	—	—	24	233	907,00	14,63	1 321	259,82	
15 663	—	—	—	1 969	723	18 354,46	—	—	7 737,49	
49 720	—	623	2 000	7 030	3 510	62 883,00	0,86	—	21 448,42	248
62 617	—	1 050	3 300	11 216	3 359	81 542,42	0,42	8 885	104 128,27	
64 515	—	1 050	3 300	14 945	4 863	88 703,00	156,17	45 000	58 907,86	
5 532	—	100	370	1 655	577	8 234,00	7,16	—	5 696,42	
18 428	—	306	1 203	5 541	1 910	27 386,66	7,21	—	15 328,95	
200 812	—	3 129	10 173	40 387	14 218	268 749,08	—	—	45 643,46	
15 210	100	19	498	934	900	17 661,00	0,74	—	14 868,91	249
56 956	234	87	2 330	4 447	5 120	69 184,82	0,30	—	82 345,79	
9 812	—	18	498	162	1 800	12 290,00	33,49	23 113	9 165,37	
81 938	334	124	3 326	5 543	7 820	99 135,82	—	—	88 049,33	
52 021	—	1 500	4 500	6 330	1 470	65 821,00	0,89	—	28 788,73	250
84 661	—	1 602	4 651	21 354	4 440	116 709,01	0,62	4 582	49 451,90	
60 196	—	1 600	4 700	12 819	6 700	85 925,00	94,22	25 000	7 702,13	
196 738	—	4 702	13 851	40 503	12 610	268 455,01	—	—	76 942,76	
4 000	100	—	—	787	497	5 384,00	0,85	—	3 621,44	251
18 061	184	—	—	3 685	1 488	23 418,75	0,33	—	9 657,14	
4 000	—	—	—	—	2 234	6 234,00	42,70	4 721	2 636,50	
26 061	284	—	—	4 472	4 219	35 036,75	—	—	10 642,08	
35 777	—	1 637	4 040	9 935	1 230	52 619,00	0,78	—	38 103,55	252
60 062	—	2 728	6 732	16 621	4 618	90 761,07	0,55	8 107	49 151,77	
13 155	—	546	1 347	1 841	1 760	18 649,00	126,86	6 100	9 345,30	
1 311	—	109	269	682	142	2 513,00	14,44	—	1 645,36	
5 214	—	437	1 078	2 730	983	10 472,03	5,31	—	4 850,05	
115 519	—	5 457	13 466	31 809	8 733	175 014,10	—	—	103 096,03	

Tabell 1 b. (Framh.) Samla økonomisk oversyn

Nr.	Kapitalinntekt	Stasjon	Driftsgrein	Driftsinntekt						
				Innlands- trafikk	Telefon- abonnement	Utlands- trafikk	Andre inntekter	Tilsaman verkelege drifts- inntekter	Jamt over per tgm., samtale og abonn-app.	Tilkiem utlandet
				1	2	3	4	5	6	7
	Kr.			Kr.	Kr.	Kr.	Kr.	Kr.	Kr.	
253	3 850	24 understasjonar..	Tg Rt Ab	33 879 101 572 31 582	159 178 —	453 82 29	34 491 101 832 31 610	3,61 1,92 84,22	132 92 —	
254	7 076	Vadsø	Tg Rt Ab	55 812 153 108 68 292	870 696 —	1 450 1 100 1 583	58 132 154 904 69 875	3,84 2,72 112,51	720 358 —	
255	4 309	21 understasjonar..	Tg Rt Ab	22 289 110 857 22 778	246 810 —	200 585 400	22 734 112 252 23 178	3,56 1,35 68,40	203 417 —	
256	4 507	Vardø	Tg Rt Ab	75 884 136 217 54 914	1 197 90 —	1 310 453 532	78 391 136 761 55 447	3,53 2,86 112,07	990 46 —	
257	3 618	7 understasjonar...	Tg Rt Ab	53 914 126 110 32 374	252 116 —	936 619 328	55 101 126 845 32 702	3,44 2,56 106,14	208 60 —	
258	—	Vardø Radio	Rad. tg. mob. Rad. tf. mob.	24 512 13 216	2 943 83	624 624	28 079 13 923	10,40 5,03	2 435 43	
	104 857		Telegraf Rikstfn. Abtfn. Rad. tg. mob. Rad. tf. mob.	744 852 2 035 197 746 194 37 459 53 871	20 942 9 800 — 4 062 200	14 430 9 095 8 241 624 680	780 224 2 054 091 754 435 42 145 54 751	3,65 2,06 100,89 9,69 4,39	17 327 5 041 — 3 361 103	
	108 600	Stasjonane i alt ..	Telegraf Rikstelefon Abn.tfn. Rad. tg. fast Rad. tf. fast Rad. tg. mob. Rad. tf. mob.	16 753 411 65 291 008 69 391 393 80 000 16 158 1 903 093 581 029	7 317 122 5 117 512 — — — 100 297 5 533	493 400 343 871 443 236 43 648 440 5 310 4 513	24 563 933 70 752 391 69 834 629 123 648 16 598 2 008 700 591 075	4,86 1,64 152,27 — — 8,10 5,27	6 054 019 2 632 247 — — — 82 984 2 846	
	4 313 195									
	—									
	—									
	—									
	4 421 795						167890973			
		Utanom rekneskapen til Telegrafverket:								
		Svalbard radio	Telegraf	82 256	2 431	} 257	104 821			
		»	Telefon	19 877	—					
		Isfjord radio	Telegraf	3 259	194	5 488	8 941			
		Ny Ålesund radio	Telegraf	9 248	381	—	9 629			
							123 391			

for stasjonane i budsjettåret 1953—54.

Her er ikkje rekna med utgifter til renter og oppnying (avskrivning).

Driftsutgift										Nr.
Personale	Takstpartar	Vedlikehald av bygningar, husleige	Reinhold, lys og brensel	Andre utgifts-postar	Ufstyr og konforsaker frå Hovudlageret	Utgift i alt rub. 10—15	Jamt over per eksp. og abonnapp.	Låneutgifter Drift	Overskot	
10	11	12	13	14	15	16	17	18	19	
Kr.	Kr.	Kr.	Kr.	Kr.	Kr.	Kr.	Kr.	Kr.	Kr.	
27 958	760	80	2 381	2 228	411	33 818,00	1,08	—	672,88	253
57 669	1 209	120	3 981	4 058	1 613	68 649,66	0,36	—	33 182,56	
16 759	—	40	1 053	1 756	4 557	24 165,00	64,44	14 207	÷ 6 761,06	
102 386	1 969	240	7 415	8 042	6 581	126 632,66	—	—	27 094,38	
79 943	—	2 038	7 500	2 825	2 675	94 981,00	0,84	—	÷ 36 849,19	254
118 362	—	4 077	9 500	11 882	5 651	149 471,15	0,40	5 844	5 432,87	
71 205	—	4 291	10 148	4 845	4 228	94 716,97	156,04	42 301	÷ 67 142,53	
269 510	—	10 406	27 148	19 551	12 554	339 169,12	—	—	÷ 98 558,85	
24 501	58	251	1 005	2 919	372	29 104,86	1,08	—	÷ 6 370,52	255
59 000	304	602	2 010	10 095	2 146	74 157,00	0,34	—	38 095,04	
15 300	—	361	1 571	150	4 505	21 887,00	65,73	18 816	÷ 17 525,50	
98 801	362	1 214	4 586	13 164	7 023	125 148,86	—	—	14 199,02	
69 437	—	2 505	3 465	1 650	1 027	78 083,98	0,58	—	306,73	256
62 730	—	2 200	3 331	6 003	3 561	77 824,81	0,45	2 168	58 936,01	
61 559	—	2 190	3 330	8 084	3 465	78 628,00	160,47	13 923	÷ 37 104,82	
193 726	—	6 895	10 126	15 737	8 053	234 536,79	—	—	22 137,92	
27 380	30	385	2 754	895	417	31 861,00	0,83	—	23 240,48	257
41 334	105	739	2 201	4 154	1 352	49 885,64	0,33	—	76 959,58	
15 741	—	350	1 005	2 172	2 154	21 422,00	70,24	6 482	4 798,35	
84 455	135	1 474	5 960	7 221	3 923	103 168,64	—	—	104 998,41	
38 055	—	2 480	2 430	2 579	2 788	48 332,00	4,57	—	÷ 20 252,87	258
25 371	—	1 654	1 619	1 719	2 788	33 150,39	9,30	—	÷ 19 227,02	
63 426	—	4 134	4 049	4 298	5 576	81 482,39	—	—	÷ 39 479,89	
664 401	1 883	14 082	43 447	53 456	20 695	797 963,43	0,78	—	÷ 17 739,44	
1 201 133	4 659	21 298	63 101	146 710	61 520	1 498 419,44	0,38	47 247	555 672,01	
550 152	—	13 287	35 944	89 592	68 867	757 841,03	102,47	349 510	÷ 352 916,63	
6 221	—	2 767	3 499	5 675	5 441	84 603,00	5,21	—	÷ 42 457,73	
87 056	—	2 513	4 545	11 389	7 912	113 415,56	6,50	—	÷ 58 664,41	
2 569 964	6 541	53 946	150 535	306 821	164 435	3 252 242,46	—	—	83 893,80	
18 091 624	108 719	354 592	643 598	1 037 431	429 872	20 665 836,09	0,75	2 992	3 898 096,57	
40 146 158	190 855	552 302	965 703	2 372 669	1 258 734	45 486 422,76	0,36	98 185	25 265 967,79	
20 103 896	—	828 676	1 335 243	8 920 825	1 473 284	32 661 924,39	71,67	12 151 588	25 021 122,29	
852 334	—	29 162	39 968	80 400	49 047	1 050 910,03	—	—	÷ 927 261,77	
55 688	—	1 377	1 302	3 914	6 635	68 916,00	—	—	÷ 52 318,50	
1 030 983	—	16 381	23 867	79 314	105 555	1 256 099,11	1,55	—	752 600,53	
507 365	—	13 534	20 710	44 112	48 582	634 302,79	3,63	—	÷ 43 227,37	
80 784 048	299 574	1 796 024	3 030 391	12 538 665	3 371 710	10 182 411,17	—	—	53 914 979,54	
75 608	—	—	29 763	16 802	—	122 172,95	—	—	—	
71 661	—	—	—	13 999	—	85 660,26	—	—	—	
—	—	—	—	—	—	207 833,21	—	—	—	

Tabell I c. Samla økonomis

Utgifter ved distriktsty

Nr.	Kap. innt.		Driftsgrein					9
			Telegraf	Rikstelefon	Abonent- telefon	Mobil radio		
						Telegraf	Telefon	
1	2	3	4	5	6	7	8	
			Kr.	Kr.	Kr.	Kr.	Kr.	
1		Distriktstyra:						
		Oslo	79 031	79 032	—	—	—	
2		Østfold	18 784	84 530	84 530	—	—	
3		Oppland	15 977	79 884	63 907	—	—	
4		Drammen	6 030	75 000	83 000	—	—	
5		Agder	16 424	65 697	82 122	—	—	
6		Rogaland	16 724	83 621	58 535	1 672	6 690	
7		Bjergvin	11 521	138 252	69 126	10 369	1 152	
8		Møre	19 705	59 115	52 547	—	—	
9		Trøndelag	28 618	114 472	95 394	—	—	
10		Nordland	39 729	119 187	39 729	—	—	
11		Troms	45 606	120 016	72 010	1 200	1 200	
12		Finnmark	19 500	147 670	29 000	—	—	
		Sum	317 651	1 166 477	729 899	13 241	9 042	
		Distriktverkstadene:						
1		Oslo	188 170	194 632	—	—	—	
2		Østfold	—	5 772	17 316	—	—	
3		Oppland	4 346	12 791	10 789	—	—	
4		Drammen	4 284	34 000	30 000	—	—	
5		Agder	6 481	25 923	32 403	—	—	
6		Rogaland	—	29 781	44 672	—	—	
7		Bjergvin	43 679	72 799	29 120	—	—	
8		Møre	8 947	44 734	35 787	—	—	
9		Trøndelag	7 369	29 474	24 562	—	—	
10		Nordland	8 941	119 218	20 863	—	—	
11		Troms	43 911	21 955	21 955	—	—	
12		Finnmark	17 000	51 746	17 000	—	—	
		Sum	333 128	642 826	284 468	—	—	

oversyn budsjettåret 1953—54.

og distriktverkstadene

 Her er ikkje rekna med utgifter
til renter og oppnying (avskrivning).

Personalet	Takstpartar	Vedlikehald av byg- ningar, husleige	Reinhold, lys og brensel	Andre utgiftspostar	Utstyr og kontorsaker frå Hovud- lageret	Utgift i alt rub. 10—15				Nr.
10	11	12	13	14	15	16	17	18	19	
Kr.		Kr.	Kr.	Kr.	Kr.	Kr.				
153 671		—	—	1 432	2 960	158 063				1
174 474		—	5 106	4 760	3 506	187 845				2
150 248		—	2 172	4 924	2 424	159 769				3
151 656		—	—	7 720	4 654	164 030				4
142 163		9 184	2 643	4 678	5 575	164 243				5
151 985		5 160	2 452	3 951	3 694	167 242				6
209 574		2 355	6 583	4 961	6 946	230 419				7
116 472		—	5 068	4 710	5 117	131 367				8
217 880		1 414	5 008	6 708	7 475	238 484				9
162 976		10 882	7 045	13 402	4 341	198 645				10
222 771		—	3 624	7 017	6 620	240 032				11
171 957		—	10 877	10 667	2 669	196 170				12
2 025 828		28 994	50 578	74 930	55 981	2 236 310				
349 100		—	19 385	13 891	420	382 802				1
19 512		—	—	2 146	1 429	23 087				2
17 095		—	—	4 430	6 401	27 926				3
62 010		—	—	3 843	2 424	68 284				4
42 155		640	580	8 152	13 280	64 807				5
49 977		—	240	2 125	22 112	74 454				6
111 942		1 308	3 425	11 104	17 819	145 598				7
49 014		—	1 480	6 352	32 622	89 468				8
38 260		—	5 146	1 664	16 330	61 405				9
97 802		1 777	1 967	1 890	45 587	149 022				10
58 622		—	—	3 158	26 041	87 821				11
69 220		—	3 174	9 438	3 914	85 746				12
964 720		3 725	35 398	68 194	188 379	1 260 421				

Tabell I d. Samla økonomisk

Drifta elles (inntekt og utgift)

Nr.	Kapital- inntekt			Driftsinntekt					Tilkjem utlandet
				Innlands- trafikk	Telefon- abon- nemen	Utalands- trafikk	Andre inntekter	Til saman verkelege inntekter	
	1	2	3	4	5	6	7	8	9
	Kr.			Kr.	Kr.	Kr.	Kr.		Kr.
1		Telegrafstyret		—	—	—	—		
2		N.R.K. ref. av adm. utg.		—	—	211 818	211 818		
3		Luftfartsdir. —»—		—	—	160 000	160 000		
4		Internasjonale telekom. union o. m.		—	—	—	—		
5		N.R.K. lineleige		665 250	60 840	—	726 090		
6		Landlinene		2 129 215	627 557	12 129	2 768 901		
7		Innlandskablar		—	—	—	—		
8		Dei norsk-danske kabl.		—	—	—	—		
9		Dei norsk-engelske kabl.		—	—	—	—		
10		Dei norsk-tyske kabl. . .		—	—	—	—		
11		Oslo radio-New York . . .		—	1 923 466	—	1 923 466		÷ 1923466
12		Oslo radio-Amerika elles		—	596 045	—	596 045		÷ 596 045
13		Oslo radio-Europa		—	936 063	—	936 063		÷ 936 063
14		Oslo radio-Asia		—	188 945	—	188 945		÷ 188 945
15		Oslo radio-Sør Georgia .		—	29 993	—	29 993		÷ 29 993
16		Drift av Hovudlageret .		—	—	—	—		
17		Laboratorier		—	—	—	—		
18		Ymse stasjonsmateriell .		—	—	8 167	8 167		
19		Undervisninga		—	—	—	—		
20		Pensjonskassensskott . .		—	—	—	—		
21		Pensjonstrygd for arb. . .		—	—	—	—		
22		Rikstrygdepremie		—	—	—	—		
23		Hjelpfondet		—	—	—	—		
24		Rekreasjonsheimane . . .		—	—	—	—		
25		Bedriftslækjarkontora . .		—	—	—	—		
26		Telegrafmessa i Oslo . . .		—	—	—	—		
27		Ymse sosialutgifter		—	—	—	—		
28	71 350	Vedkomande bygningar		—	—	276 949	276 949		
29		Samdrift Norges Statsb.		÷ 97 372	—	—	÷ 97 372		
30		Sendeløyve radioamatør.		—	—	21 650	21 650		
31		Sendeløyve skip, fly o.m.		—	—	63 033	63 033		
32		Skipsradiokontroll		—	—	77 640	77 640		
33		Inkassoavg. for radiotraf.		—	—	194 955	194 955		
34		Tfn.katalogar, annonsar		—	—	272 604	272 604		
35		— ekstraoppføringar		—	—	635 418	635 418		
36		Kyst og skipstakstar . . .		÷ 976839	76 960	—	÷ 899879		
37		Tuberkuloselega		—	—	—	—		
38		Ymse prent, annonsar . . .		—	—	237 586	237 586		
39		Reklame og propaganda		—	—	1 539	1 539		
40		Ymse inntekts- og ut- giftspostar		19 623	7 701	53 883	81 207		36 561
41		Rasjonalisering av telefondrift		—	—	—	—		
42		Atterreising Finnmark . .		—	—	—	—		
43		Bygging av biliner		—	—	—	—		
44		Avdrag og renter over- tekne bytelefonanlegg . .		—	—	—	—		
		Telegraf		÷ 174198	516 302	90 022	432 126		÷ 3421153
		Rikstfn.		1 900 153	256 757	1 287 687	3 444 597		÷ 130 968
		Abonn.tfn.		10 168	—	100 358	110 526		—
		Rad.tgf.fast		—	3 540 698	335	3 541 033		—
		Rad.tfn.fast		3 981	133 814	—	137 795		—
		Rad.tgf.mob.		÷ 228	—	513 803	513 576		÷ 82 984
		Rad.tfn.mob.		—	—	235 167	235 167		÷ 2 846
	71 350			1 739 877	4 447 570	2 227 372	8 414 820		÷ 3637951

oversyn budsjettåret 1953—54.

som ikke gjeld nokon viss stasjon).

Her er ikkje rekna med renter til staten.

Driftsutgift									
Personalet	Takstpartar	Vedlikehald av bygningar, husleige	Reinhold, lys og brensel	Andre utgifts-postar		Utgift i alt rub. 10—14	Oppnying	Lineutgifter, drift	Nr.
10	11	12	13	14	15	16	17	18	
Kr.	Kr.	Kr.	Kr.	Kr.		Kr.	Kr.	Kr.	
—	—	—	—	4 869 594		4 869 594	—	—	1
—	—	—	—	—		—	—	—	2
—	—	—	—	—		—	—	—	3
—	—	—	—	37 233		37 233	—	—	4
—	—	—	—	—		—	—	—	5
—	—	—	—	—		—	10 453 426	5 281 294	6
—	—	—	—	—		—	1 604 040	644 063	7
—	—	—	—	—		—	—	321 871	8
—	—	—	—	—		—	97 811	135 844	9
—	—	—	—	—		—	—	892	10
—	—	—	—	—		—	—	—	11
—	—	—	—	—		—	—	—	12
—	—	—	—	—		—	—	—	13
—	—	—	—	—		—	—	—	14
—	—	—	—	—		—	—	—	15
—	—	—	—	1 043 759		1 043 759	—	1 045 706	16
—	—	—	—	158 906		158 906	—	—	17
—	—	—	—	562 452		562 452	9 278 619	—	18
2 073 231	—	—	—	—		2 073 231	—	—	19
6 500 000	—	—	—	—		6 500 000	—	—	20
230 000	—	—	—	—		230 000	—	—	21
161 042	—	—	—	—		161 042	—	—	22
—	—	—	—	110 000		110 000	—	—	23
100 000	—	—	—	—		100 000	—	—	24
82 768	—	—	—	—		82 768	—	—	25
73 506	—	—	—	—		73 506	—	—	26
35 057	—	—	—	—		35 057	—	—	27
—	—	152 768	65 621	—		218 389	1 066 104	—	28
—	—	—	—	—		—	—	—	29
—	—	—	—	—		—	—	—	30
—	—	—	—	—		—	—	—	31
—	—	—	—	—		—	—	—	32
—	—	—	—	—		—	—	—	33
—	—	—	—	1 322 256		1 322 256	—	—	34
—	—	—	—	—		—	—	—	35
—	—	—	—	—		—	—	—	36
—	—	—	—	821 859		821 859	—	—	37
—	—	—	—	1 369 034		1 369 034	—	—	38
—	—	—	—	93 069		93 069	—	—	39
35 096	÷ 1 978	—	—	203 261		236 380	—	—	40
—	—	—	—	498 054		498 054	—	—	41
—	—	—	—	406 707		406 707	—	—	42
—	—	—	—	637 820		637 820	—	—	43
—	—	—	—	1 473 962		1 473 962	—	—	44
1 946 915	÷ 436	40 178	17 258	2 929 107		4 933 022	1 240 308	866 005	
5 009 114	÷ 1 542	74 444	31 977	3 853 369		8 967 363	4 955 577	6 563 665	
2 120 911	—	38 146	16 386	5 868 043		8 043 486	15 968 407	—	
73 049	—	—	—	162 008		235 057	81 636	—	
4 918	—	—	—	38 616		43 534	10 500	—	
93 306	—	—	—	550 913		644 219	165 941	—	
42 488	—	—	—	205 912		248 400	77 631	—	
9 290 701	÷ 1 978	152 768	65 621	13 607 967		23 115 080	22 500 000	7 429 670	

**Tabell 2. Økonomisk oversyn over abonnentanlegga
i budsjettåret 1953—54.**

Kontrollkriens	Inntekter Drift	Stasjons- utgifter Drift	Line- utgifter Drift	Oppnying utrekna etter an- leggskapi- talen	Renter av rentepliktig kapital	Utgifter i alt	Per apparat		Brukt oppnying
							Inn- tekt	Ut- gift	
1	2	3	4	5	6	7	8	9	10
	Kr.	Kr.	Kr.	Kr.	Kr.	Kr.	Kr.	Kr.	Kr.
Oslo telefonanlegg	28 810 360	8 812 869	2 101 259	6 288 014	2 726 625	19 928 767	190	132	3 802 848
Østfold distrikt.									
Asker	395 654	323 629	81 797	75 408	37 060	517 894	123	161	59 057
Fredrikstad	639 691	213 982	201 913	12 647	1)20 635	449 177	—	—	15 037
Halden	768 386	186 898	98 182	133 168	75 847	494 095	159	102	47 997
Jessheim	701 398	552 147	162 661	138 852	81 870	935 530	129	173	173 094
Kongsvinger	434 396	335 564	241 359	120 326	76 023	773 272	144	257	146 306
Lillestrøm	705 129	476 039	272 366	160 409	151 373	1 060 187	124	186	221 963
Moss	592 249	238 880	111 348	—	2)28 577	378 805	—	—	—
Mysen	550 714	339 003	111 967	126 106	81 886	658 962	118	141	271 352
Sarpsborg	693 215	542 261	153 366	115 569	77 533	888 729	142	182	300 609
Ski	601 015	413 505	205 643	125 750	54 730	799 628	113	150	331 365
	6 081 847	3 621 908	1 640 602	1 008 235	685 534	6 956 279	121	138	1 566 780
Oppland distrikt.									
Dombås	85 703	88 177	53 859	10 856	9 522	162 414	108	205	45 584
Fagernes	286 434	179 552	44 724	53 580	36 171	314 027	112	123	40 768
Gjøvik	1 099 459	676 493	236 562	160 193	79 959	1 153 207	137	143	693 810
Hamar	1 110 966	1 000 340	433 191	302 687	206 328	1 942 546	131	229	468 138
Koppang	131 517	131 896	45 050	20 607	22 530	220 083	116	194	50 217
Lillehammer	776 183	369 752	123 214	156 225	83 591	732 782	151	143	64 075
Nybergsund	181 007	229 852	57 084	38 426	37 605	362 967	121	242	106 802
Otta	178 483	142 347	43 380	30 583	28 165	244 475	110	151	71 387
Tynset	279 312	243 132	90 585	35 773	48 279	417 769	114	171	119 519
Vinstra	135 659	189 978	98 439	36 092	32 661	357 170	81	213	163 888
	4 264 723	3 251 519	1 226 088	845 022	584 811	5 907 440	128	177	1 824 188
Drammen distrikt.									
Drammen	1 916 495	809 747	266 184	416 601	222 078	1 714 610	172	154	202 833
Gol	208 865	162 278	100 327	35 344	29 740	327 689	108	170	51 355
Høksund	359 261	233 434	106 380	105 424	75 687	520 925	123	178	53 781
Holmestrand	156 744	110 700	60 113	39 980	34 069	244 862	115	180	99 371
Horten	19 191	19 926	4 644	3 296	6 506	34 372	132	237	3 115
Honefoss	481 170	386 858	134 512	83 625	34 640	639 636	135	179	118 758
Kongsberg	431 256	353 199	99 801	86 205	93 885	633 090	125	184	93 338
Larvik	129 361	145 046	33 517	25 008	38 209	241 780	103	192	164 315
Svelvik	136 091	94 569	50 476	53 413	49 411	247 869	114	208	64 631
Tonsberg	27 845	16 805	15 865	5 864	6 417	44 951	107	172	19 271
	3 866 279	2 332 562	871 820	854 760	590 642	4 649 784	142	171	870 768
Agder distrikt.									
Arendal telefonanlegg	544 115	311 267	239 419	66 787	64 176	681 649	126	158	207 535
Arendal	59 484	39 009	39 807	9 354	14 665	102 835	81	140	20 219
Borøy	5 204	3 343	1 530	1 390	237	6 500	81	102	775
Brevik	107 316	96 134	24 270	15 714	13 359	149 477	95	133	31 236
Farsund	148 489	104 283	83 419	18 834	11 170	217 706	111	162	41 924
Grimstad	106 563	117 272	68 873	21 402	23 109	230 656	95	206	106 255
Kragerø	225 429	73 206	70 359	48 991	60 354	252 910	142	159	47 706

¹ Renter til innlåste lån tekne med med kr. 17 009. Drifta ² dessutan tyngd innfriing av lån med kr. 186 185 som ikkje er tekne med i dette oversynet.

² Renter til lån frå Nortraship tekne med med kr. 1809 og til innlåste lån kr. 26 768. Drifta er dessutan tyngd innfriing av lån med kr. 1 174 000 som ikkje er tekne med i dette oversynet.

Tabell 2. (Framh.) Økonomisk oversyn over abonnentanlegga
i budsjettåret 1953—54.

Kontrollkrins	Inntekter Drift	Stasjons- utgifter Drift	Line- utgifter Drift	Oppnying utrekna etter an- leggskapit.	Renter av rentepliktig kapital	Utgifter i alt	Per apparat		Brukt oppnying
							Inn- tekt	Ut- gift	
1	2	3	4	5	6	7	8	9	10
	Kr.	Kr.	Kr.	Kr.	Kr.	Kr.	Kr.	Kr.	Kr.
Kristiansand	66 589	38 887	19 706	12 232	9 313	80 138	97	117	19 824
Langesund	43 841	22 374	11 771	3 987	4 965	43 097	107	105	79 325
Lillesand	95 973	146 801	44 935	15 794	19 173	226 703	103	244	103 060
Notodden	205 923	173 536	59 002	29 767	14 651	276 956	113	152	30 339
Porsgrunn	567 199	233 942	91 070	86 688	93 793	505 493	150	134	51 912
Risor	142 935	150 715	50 148	11 087	13 179	225 129	130	205	48 036
Rjukan	163 583	158 499	40 440	32 161	24 996	256 096	66	104	181 530
Seljord	110 304	109 061	46 637	15 888	18 093	189 679	89	153	28 659
Skien	177 049	144 978	58 306	24 011	19 994	247 289	109	152	43 021
Tvedestrand	136 233	106 987	55 238	32 055	56 306	250 586	124	282	199 889
	2 906 229	2 030 294	1 004 930	446 142	461 533	3 942 899	114	155	1 241 245
Stavanger telefonanlegg	2 835 327	868 006	378 537	—	¹⁾ 57 470	1 304 013	174	80	302 206
Rogaland distrikt.									
Bryne	262 763	151 192	115 162	61 420	72 902	400 676	114	175	90 683
Egersund	185 714	107 864	140 628	37 177	37 027	322 696	92	161	40 848
Flekkefjord	208 890	94 819	41 687	60 288	42 783	239 577	123	141	29 393
Haugesund	33 922	20 599	12 590	9 340	6 258	48 787	88	127	11 156
Kopervik	109 834	81 017	21 338	13 588	16 225	132 168	116	140	45 095
Sandnes	440 384	130 090	100 754	—	¹⁾ 10 721	241 565	153	84	45 707
Sanda	113 949	46 115	29 257	11 988	11 911	99 271	116	101	51 038
Skånevik	28 465	14 273	9 198	4 955	3 125	31 551	87	96	15 275
Stavanger	109 846	101 857	80 522	21 300	19 406	223 085	88	179	61 697
Stord	138 174	79 147	50 982	22 509	11 666	164 304	121	144	49 659
Ølen	66 744	38 511	21 201	15 364	10 075	85 151	83	106	42 945
	1 698 685	865 484	623 319	257 929	242 099	1 988 831	115	135	483 496
Bergen telefonanlegg . .	6 268 777	2 208 869	670 090	2 418 264	745 070	6 042 293	179	173	1 056 258
Bjergvin distrikt.									
Bergen	44 780	17 790	94 573	13 313	9 612	135 288	76	229	48 314
Dalsøyra	1 354	2 322	—	—	—	2 322	—	—	1 550
Florø	71 563	48 000	37 401	10 500	5 746	101 647	130	184	144 080
Førde Sunnfjord	71 104	92 571	23 475	11 116	7 381	134 543	93	176	89 188
Høyanger	90 048	37 234	12 506	19 999	16 703	86 442	131	125	50 786
Lærdal	137 119	125 494	55 123	26 544	19 239	226 400	86	142	117 458
Norheimsund	96 550	92 731	26 671	11 970	6 611	137 983	108	154	68 130
Odda	221 398	158 422	20 878	28 600	19 840	227 740	121	124	117 983
Uskedalen	35 922	36 543	41 881	9 227	6 044	93 695	89	232	13 635
Voss	156 601	138 108	15 568	18 313	11 245	183 234	181	212	32 777
	926 439	749 215	328 076	149 582	102 421	1 329 294	107	154	683 901
Møre distrikt.									
Kristiansund	52 480	30 519	36 542	10 956	10 526	88 543	81	136	91 472
Molde	385 441	252 341	85 540	57 769	41 241	436 891	127	144	106 267
Måløy	69 410	56 167	21 871	5 943	2 864	86 845	123	154	22 294
Øjsholt	105 287	95 956	43 306	16 558	14 733	170 553	98	158	36 996
Østern	111 215	110 576	35 956	22 146	13 703	182 381	88	145	40 420
Øingvoll	285 734	203 089	112 440	50 543	38 173	404 245	107	151	83 630
Ølva	168 237	137 448	43 155	26 351	19 276	226 230	98	132	45 963

¹ Renter til lån fra Nortraship

Tabell 2. (Framh.) Økonomisk oversyn over abonnentanlegga
i budsjettåret 1953—54.

Kontrollkrins	Inntekter Drift	Stasjons- utgifter Drift	Line- utgifter Drift	Oppnying utrekna etter an- leggskapit.	Renter av rentepliktig kapital	Utgifter i alt	Per apparat		Brukt opplyng
							Inn- tekt	Ut- gift	
1	2	3	4	5	6	7	8	9	10
	Kr.	Kr.	Kr.	Kr.	Kr.	Kr.	Kr.	Kr.	Kr.
Ålesund	925 394	302 102	196 339	135 916	89 070	723 427	147	115	351 450
Åndalsnes	90 079	75 423	30 549	11 602	9 931	127 505	115	103	13 980
	2 193 277	1 263 621	605 698	337 784	239 517	2 446 620	121	135	792 470
Trøndelag distrikt.									
Fillan	3 116	5 041	9 951	—	—	14 992	61	294	—
Levanger	298 760	283 308	88 741	58 567	50 734	481 350	106	170	103 360
Namsos	313 269	208 707	99 596	43 236	53 433	404 972	139	180	53 760
Oppdal	159 532	179 714	57 699	19 623	18 353	275 389	100	173	82 850
Opphaug	24 188	29 361	51 412	6 429	4 799	92 001	90	367	15 210
Røros	138 419	128 009	36 522	26 442	24 073	215 046	115	179	29 530
Rørвик	73 819	122 053	60 343	24 983	22 441	229 820	70	218	38 390
Steinkjer	393 265	359 098	124 296	82 566	72 954	638 914	115	187	118 930
Stjørdal	373 427	263 213	129 795	66 402	63 138	522 548	118	165	148 910
Stoksund	13 613	23 305	14 298	987	577	39 167	71	203	30 000
Trondheim telefonanlegg	3 885 841	1 404 603	595 214	588 651	325 853	2 914 321	176	132	692 240
Trondheim	2 106	1 829	—	—	—	1 829	—	—	1 550
	5 679 355	3 008 241	1 267 867	917 886	636 355	5 830 349	149	153	1 285 080
Nordland distrikt.									
Bodø	508 162	192 061	63 824	52 567	36 721	345 173	163	111	78 940
Brønnøysund	57 412	55 216	10 003	3 716	3 971	72 906	111	141	17 600
Fauske	86 536	77 482	29 015	9 100	6 460	122 057	97	137	49 050
Hamarøy	29 243	53 640	15 516	5 518	12 626	87 300	99	296	27 920
Hemnesberget	27 461	24 842	2 306	3 392	2 603	33 143	90	108	7 910
Mo Rana	218 966	178 982	66 610	18 452	15 715	279 759	133	170	105 400
Mosjøen	129 058	114 063	34 757	16 902	9 671	175 393	122	165	37 100
Sandnessjøen	109 312	68 135	39 488	17 618	12 017	137 258	105	131	39 400
Sulitjelma	40 066	43 515	3 999	2 414	2 092	52 020	117	153	18 080
Tønnes	4 490	5 481	1 728	—	—	7 209	58	92	8 750
Ørnes	39 587	41 557	17 188	4 759	3 667	67 171	63	107	182 940
	1 250 293	854 974	284 434	134 438	105 543	1 379 389	126	130	573 130
Troms distrikt.									
Andenes	43 637	34 953	15 834	10 789	10 420	71 996	80	132	22 520
Bø Vesterålen	49 584	93 158	13 074	11 626	11 642	129 500	109	285	19 700
Gibostad	73 293	56 120	38 862	18 505	16 457	129 944	82	140	48 370
Harstad	520 428	230 877	72 420	134 116	103 493	540 906	144	150	62 500
Leknes Lofoten	118 872	110 872	73 339	18 734	17 273	220 218	113	209	51 380
Lyngseidet	19 230	32 752	9 086	3 388	1 537	46 763	88	214	10 690
Lødingen	52 920	78 586	19 630	9 491	9 452	117 159	84	187	16 300
Melbu	99 819	95 819	30 340	11 206	11 235	148 600	114	170	41 190
Moen Målselv	71 685	111 827	64 587	10 669	10 780	197 863	110	304	80 930
Narvik	452 083	368 236	121 993	49 284	34 161	573 674	131	166	140 540
Røst	8 078	11 870	11 255	337	67	23 529	90	261	—
Sjøvegan	72 484	55 559	38 756	19 338	19 639	133 292	81	148	11 660
Skjervøy	14 222	14 046	201	1 158	470	15 875	83	93	—
Sortland	121 119	121 815	50 077	21 237	21 592	214 721	106	188	72 680
Svolvær	194 620	176 032	47 152	23 706	17 062	263 952	118	160	44 340
Sørvågen	43 354	51 190	25 029	13 608	14 027	103 854	85	204	24 810
Tromsø	330 180	381 588	163 182	54 318	40 809	639 897	117	226	189 470
Værøy	12 995	11 221	4 536	2 263	1 906	19 926	98	151	10 200
	2 298 603	2 036 521	799 353	413 773	342 022	3 591 669	116	181	847 340

Tabell 2. (Framh.) Økonomisk oversyn over abonnentanlegga
i budsjetåret 1953—54.

Kontrollkrins	Inntekter Drift	Stasjons- utgifter Drift	Line- utgifter Drift	Oppnying utrekna etter an- leggskapit.	Renter av rentepliktig kapital	Utgifter i alt	Per apparat		Brukt oppnying
							Inn- tekt	Ut- gift	
1	2	3	4	5	6	7	8	9	10
	Kr.	Kr.	Kr.	Kr.	Kr.	Kr.	Kr.	Kr.	Kr.
Finnmark distrikt.									
Alta	106 249	106 835	38 437	12 866	8 627	166 765	81	128	91 686
Berlevåg	23 257	20 713	10 995	1 750	1 094	34 552	94	140	9 440
Hammerfest	152 689	158 666	92 095	10 123	6 796	267 680	111	194	450 744
Havøysund	16 046	19 007	8 321	2 779	1 445	31 552	75	147	4 824
Honningvåg	101 033	100 993	68 113	8 515	6 137	183 758	108	197	46 332
Kirkenes	126 945	92 159	29 721	9 568	6 708	138 156	120	131	60 109
Mehamn	47 014	42 814	20 306	6 176	4 990	74 286	90	142	27 895
Vadsø	93 053	116 604	61 117	5 381	4 484	187 586	99	200	49 744
Vardø	88 149	100 050	20 405	4 711	3 206	128 372	111	161	20 542
	754 435	757 841	349 510	61 869	43 487	1 212 707	102	164	761 316
Oslo telefonanlegg	28 810 360	8 812 869	2 101 259	6 288 014	2 726 625	19 928 767	190	132	3 802 848
Bergen telefonanlegg	6 268 777	2 208 869	670 090	2 418 264	745 070	6 042 293	179	173	1 056 258
Stavanger telefonanlegg	2 835 327	868 006	378 537	—	57 470	1 304 013	174	80	302 206
485 andre telefonanlegg	31 920 165	20 772 180	9 001 697	5 427 420	14 033 964	39 235 261	126	155	10 929 734
Innfridde lån	—	1 360 185	—	—	—	1 360 185	—	3	—
Andre postar	110 526	7 583 891	—	28 688	154 023	7 766 602	—	17	3 100
	69 945 155	41 606 000	12 151 585	14 162 386	17 717 152	75 637 121	153	156	16 094 146
Bygninger utanom OTA og BTA	—	—	—	99 764	257 741	357 505	—	1	274 261
	69 945 155	41 606 000	12 151 583	14 262 150	17 974 893	75 994 626	153	157	16 368 407

1) Av dette er kr. 43777 renter på innfridde lån og kr. 70000 renter på Nortrashiplånet.

Tabell 3. Liner, apparat, trådlengd og samtaler

Nr.	Kontrollkrins	Tariff	Manuelle sentraler				Automatiske sentraler			
			Med rikstfn. eksp.	Utan rikstfn. eksp.	Tilkn. liner	Tilkn. apparat	Hel-auto-mat.	Halv-auto-mat.	Tilkn. liner	Tilkn. apparat
	1	2	3	4	5	6	7	8	9	10
1	Oslo telefonlegg	A8a	1	—	85	102	18	—	93 018	151 408
	Østfold distrikt.									
2	Asker	B4/A4	2	3	1 768	2 464	2	—	101	112
3	Røyken	B3/A3	2	—	364	578	2	—	52	53
4	Fredrikstad	A5a	—	—	—	—	10	—	4 801	7 508
5	Hvaler	B 3	3	—	360	446	—	—	—	—
6	Halden	A5a	—	—	—	—	16	—	3 293	4 589
7	Aremark	A2a	—	—	—	—	5	—	232	250
8	Jessheim	A 4	3	—	647	1 138	5	—	204	234
9	7 andre telefonlegg		10	11	2 672	3 569	13	—	417	481
10	Eidsvoll	A 4	2	1	786	1 075	3	—	74	82
11	Gjerdrum	A 2	1	—	155	211	—	—	—	—
12	Hurdal	A 2	1	—	140	174	3	—	96	102
13	Nannestad	A 3	1	2	300	401	—	—	—	—
14	Nord-Odal	A 3	2	—	180	228	4	—	125	157
15	Skarnes	A 3	1	2	345	439	3	—	122	140
16	Vormsund	A 4	2	6	766	1 041	—	—	—	—
17	Kongsvinger	A4aA4	—	5	399	490	5	—	1 073	1 403
	Solør	B 3	2	3	703	1 116	—	—	—	—
18	Lillestrøm	A4aA4	1	—	197	233	5	—	1 618	2 440
19	7 andre telefonlegg		14	10	2 076	2 762	5	—	218	254
20	Aurskog-Blaker	S	3	5	565	680	1	—	50	65
21	Fetsund	A 3	1	—	196	268	2	—	150	171
22	Høland	A 3	4	4	525	697	2	—	18	18
23	Lørenskog	A 3	1	—	285	403	—	—	—	—
24	Nittedal	A 3	3	—	320	483	—	—	—	—
25	Rømskog	A 1	1	1	63	81	—	—	—	—
26	Sorum	A 2	1	—	122	150	—	—	—	—
27	Moss	A5a/S	1	1	158	297	10	—	3 337	4 948
28	Mysen	A 4	—	3	712	969	4	—	215	230
29	6 andre telefonlegg		5	9	2 264	3 427	1	—	40	47
30	Askim	A 4	—	2	875	1 559	—	—	—	—
31	Rødnes	A 2	1	—	70	116	—	—	—	—
32	Skiptvet	A 2	1	1	187	266	—	—	—	—
33	Spydeberg	A 3	1	1	333	440	1	—	40	47
34	Trogstad	A 3	1	2	417	571	—	—	—	—
35	Ørje	A 3	1	3	382	475	—	—	—	—
36	Sarpsborg	B 5	—	3	2 090	3 692	1	—	268	415
37	3 andre telefonlegg		4	4	571	789	—	—	—	—
38	Borge Østfold	A 2	1	—	54	64	—	—	—	—
39	Ise	A 2	1	2	125	157	—	—	—	—
40	Skjeberg	A 3	2	2	392	568	—	—	—	—
41	Ski	B 3	—	1	148	170	4	—	834	943
42	7 andre telefonlegg		8	9	3 128	3 955	3	—	226	254
43	Drøbak	B 3	1	2	738	857	1	—	77	85
44	Enebakk	B 2	1	1	133	168	1	—	83	94
45	Kolbotn	B 3	1	1	565	654	—	—	—	—
46	Nesodden	B 3	1	2	586	707	—	—	—	—
47	Tomter	B 2	1	1	231	281	—	—	—	—
48	Vestby	B 3	2	2	518	610	1	—	66	75
49	Ås	B 3	1	—	357	678	—	—	—	—
			55	62	18 257	26 095	91	—	16 929	24 161
	Oppland distrikt.									
50	Dombås	A 3	1	1	222	349	2	—	43	47
51	2 andre telefonlegg		2	3	148	365	2	—	31	31

ved abonnentanlegga i budsjetåret 1953—54.

Da budsjetåret erav		App. per line	Auke i budsjetåret		Trådlengd per 1. jan. 1954		Tråd i bruk per ab.l. km	Samband i bruk 1. januar 1954		Lokalsamtaler		Nr.
Liner i alt	Apparat i alt		Liner	App.	I alt km	Av dette i reserve km		Samb.-liner km	Ab.-liner km	I budsj. året 1000	Jamt over per line	
11	12	13	14	15	16	17	18	19	20	21	22	
93 10	151 510	1,63	3 601	7 410	623 193	137 911	5,32	34 525	208 116	161 871	1 773	1
1 869	2 576	1,38	54	96	13 271	4 051	5,01	306	4 367	1 867	1 014	2
416	631	1,52	8	18	3 106	899	5,36	53	1 052	400	752	3
4 801	7 508	1,56	4 801	7 508	32 253	—	—	—	—	—	—	4
360	446	1,24	6	5	2 420	414	5,62	—	1 003	116	325	5
3 293	4 589	1,39	45	162	18 943	6 132	3,92	708	5 697	4 513	1 380	6
232	250	1,08	8	1	1 903	698	5,29	59	543	243	1 066	7
851	1 372	1,61	24	10	8 756	4 245	5,38	236	2 020	866	1 032	8
3 089	4 050	1,31	83	148	24 616	7 740	5,54	643	8 002	3 173	1 041	9
860	1 157	1,35	40	47	10 491	3 470	8,36	58	3 453	1 112	1 324	10
155	211	1,36	—	3	1 055	114	6,07	—	471	117	752	11
236	276	1,17	9	9	—	—	—	—	—	221	953	12
300	401	1,34	6	7	1 907	233	5,64	39	811	267	898	13
305	385	1,26	1	6	1 735	248	4,88	138	623	343	1 127	14
467	579	1,24	17	29	3 169	1 663	3,28	153	718	484	1 055	15
766	1 041	1,36	10	47	6 259	2 012	5,58	255	1 926	629	826	16
1 472	1 893	1,29	104	123	16 613	5 554	5,22	1 102	5 256	3 211	1 514	17
703	1 116	1,59	5	37	—	—	—	—	—	—	—	—
1 815	2 673	1,47	288	412	15 555	9 681	3,52	112	2 825	2 138	1 279	18
2 294	3 016	1,31	80	37	14 534	5 007	4,08	425	4 354	2 362	1 012	19
615	745	1,21	30	57	3 090	810	3,80	164	975	915	1 525	20
346	439	1,27	—	1	3 198	2 035	3,36	154	428	305	882	21
543	715	1,32	1	15	2 423	258	3,99	98	1 001	496	914	22
285	403	1,41	3	3	1 964	274	5,90	—	845	197	694	23
320	483	1,51	1	3	1 427	513	2,85	—	457	280	873	24
63	81	1,29	1	1	254	26	3,65	9	105	47	752	25
122	150	1,23	108	115	2 178	1 091	6,18	—	543	122	696	26
3 495	5 245	1,50	3 495	5 245	21 910	7 077	4,24	921	6 495	2 667	1 526	27
927	1 199	1,29	12	52	4 240	771	3,77	228	1 514	839	911	28
2 304	3 474	1,51	42	91	12 501	1 606	4,77	313	5 205	2 065	905	29
875	1 559	1,78	1	42	3 211	163	3,48	35	1 501	986	1 126	30
70	116	1,66	2	3	651	1	9,42	11	312	50	725	31
187	266	1,42	3	7	1 301	65	6,66	12	606	110	591	32
373	487	1,31	11	15	2 124	468	4,51	67	771	276	751	33
417	571	1,37	17	12	2 723	443	5,58	97	1 068	362	886	34
382	475	1,24	10	12	2 491	466	5,37	91	947	281	746	35
2 358	4 107	1,74	34	218	13 009	4 237	3,75	167	4 240	3 671	1 568	36
571	789	1,38	14	21	2 551	432	3,76	87	981	413	733	37
54	64	1,19	—	1	188	8	3,33	16	73	25	467	38
125	157	1,26	3	6	567	90	3,86	28	210	69	559	39
392	568	1,45	11	16	1 796	334	3,78	43	698	319	825	40
982	1 113	1,13	82	32	6 682	1 943	5,04	112	2 289	1 073	1 141	41
3 354	4 209	1,25	70	123	22 143	8 151	4,22	423	6 624	2 304	694	42
815	942	1,16	30	37	3 918	1 309	3,26	56	1 255	575	719	43
216	262	1,21	5	2	1 602	487	5,22	53	511	180	846	44
565	654	1,16	17	42	1 561	770	1,42	25	371	265	593	45
586	707	1,21	7	1	5 958	2 225	6,41	111	1 770	377	647	46
231	281	1,22	—	3	1 381	298	4,69	19	529	160	692	47
584	685	1,17	9	1	4 316	1 853	4,25	159	1 089	412	711	48
357	678	1,92	2	47	3 407	1 209	6,17	—	1 099	335	941	49
35 186	50 256	1,43	9 095	14 265	235 006	81 992	4,40	6 538	71 274	31 921	1 042	
265	396	1,49	7	6	1 669	272	5,34	120	600	298	1 138	50
179	396	2,21	1	—	1 193	43	6,45	105	489	238	1 331	51

Tabell 3. (Framh.) Liner, apparat, trådlengd og

Nr.	Kontrollkrins	Tariff	Manuelle sentralar				Automatiske sentralar			
			Med. rikstfn. eksp.	Utan rikstfn. eksp.	Tilkn. liner	Tilkn. apparat	Hel-automat.	Halv-automat.	Tilkn. liner	Tilkn. apparat
	1	2	3	4	5	6	7	8	9	10
52	Lesja	A 2	1	2	105	250	—	—	—	—
53	Lesjaskog	A 2	1	1	43	115	2	—	31	31
54	Fagernes	A 3	2	5	628	878	3	—	107	116
55	6 andre telefonanlegg		6	11	809	1 433	5	—	116	122
56	Bagn	A 2	1	1	137	182	2	—	54	55
57	Begndalen	A 2	1	1	85	208	—	—	—	—
58	Brufat	A 2	1	2	94	168	1	—	26	28
59	Grindaheim	A 3	1	3	199	323	1	—	27	29
60	Heggenes	A 3	1	2	162	323	1	—	9	10
61	Slidre	A 1	1	2	132	229	—	—	—	—
62	Gjøvik	A 4	—	4	1 355	2 401	—	—	—	—
63	12 andre telefonanlegg		12	21	3 343	4 707	9	—	772	928
64	Austtorpa	A 2	1	3	164	215	—	—	—	—
65	Brandbu	A 3	1	3	511	718	1	—	61	91
66	Bøverbu	A 4/A3	1	1	154	215	3	—	183	225
67	Dokka	A 3	1	—	291	418	1	—	25	26
68	Gran	A 3	1	3	391	519	—	—	—	—
69	Hov Land	A 3	1	2	217	335	—	—	—	—
70	Kolbu	A 3	1	1	219	275	—	—	—	—
71	Lunner	A 3	2	2	457	596	—	—	—	—
72	Odnes	A 3	1	2	171	222	1	—	40	41
73	Raufoss	A 3	1	—	208	472	—	—	—	—
74	Snertingdal	A 2	1	2	165	213	1	—	22	23
75	Østre Toten	A3aA3	—	2	395	509	2	—	441	522
76	Hamar	A5/S	—	13	2 204	2 938	16	3	3 923	5 534
77	Koppang (Storelvdal)	A3/A2	1	8	418	654	—	—	—	—
78	Rendal	A3/A2	2	3	352	482	—	—	—	—
79	Lillehammer	A5a/S	—	2	162	226	7	—	2 359	3 522
80	3 andre telefonanlegg		4	7	940	1 283	3	—	64	96
81	Biri	A 2	1	2	193	255	—	—	—	—
82	Follebu	A 3	1	5	452	625	3	—	64	96
83	Tretten	A 3	2	—	295	403	—	—	—	—
84	Nybergsund (Trysil)	A 4	1	16	767	1 148	—	—	—	—
85	Nordre Osen	A 4	1	—	73	112	—	—	—	—
86	Engerdal	A 2	2	3	177	225	1	—	17	17
87	Otta	A 3	1	2	380	566	1	—	9	12
88	Vågå	A 3	1	3	250	384	—	—	—	—
89	Lom	A2/A3	1	5	425	630	1	—	27	31
90	Tynset	A4/A3	2	10	1 061	1 311	1	—	23	30
91	2 andre telefonanlegg		3	9	756	973	1	1	100	126
92	Folldal	A3/A2	1	2	276	416	—	1	10	24
93	Tolga	A3/A2	2	7	480	557	1	—	90	102
94	Vinstra (Ringebu—Fron)	S/A4	3	7	1 212	1 642	1	—	21	36
			45	133	15 682	22 707	53	4	7 612	10 648
Drammen distrikt.										
95	Drammen	A6a	—	—	—	—	12	—	6 562	10 753
96	Sande Vestfold	A 3	1	—	231	311	1	—	73	81
97	Gol	A 2	1	—	177	279	—	—	—	—
98	7 andre telefonanlegg		9	5	860	1 440	2	—	178	208
99	Dagali	A 3	2	1	48	65	—	—	—	—
100	Geilo	A 3	2	—	244	478	—	—	—	—
101	Gulsvik	A 2	1	—	21	34	1	—	60	80
102	Hemsedal	A 2	1	1	139	192	—	—	—	—
103	Hol Hallingdal	A 2	1	—	87	146	1	—	118	128
104	Nesbyen	A 3	1	3	198	309	—	—	—	—
105	Ål Hallingdal	A 2	1	—	123	216	—	—	—	—

samtaler ved abonnentanlegga i budsjettåret 1953—54.

Da budsjettåret endta		App. per line	Auke i budsjettåret		Trådlengd per 1. jan. 1954		Tråd i bruk per ab.l. km	Samband i bruk 1. januar 1954		Lokalsamtaler		Nr.
Liner i alt	Apparat i alt		Liner	App.	I alt km	Av dette i reserve km		Samb.-liner km	Ab.-liner km	I budsj. året 1000	Jamt over per line	
11	12	13	14	15	16	17	18	19	20	21	22	
105	250	2,38	2	2	558	11	5,26	48	244	150	1 441	52
71	146	1,97	1	2	635	32	8,09	57	245	88	1 178	53
735	994	1,36	28	45	2 760	480	3,16	275	982	847	1 174	54
925	1 555	1,68	38	49	6 009	1 050	5,47	404	2 255	986	1 088	55
191	237	1,24	5	9	856	94	4,04	63	331	211	1 117	56
85	208	2,45	1	4	612	36	6,82	19	276	142	1 685	57
120	196	1,63	3	5	870	5	7,30	60	415	150	1 268	58
226	352	1,56	9	6	1 648	430	5,50	139	522	173	779	59
171	333	1,95	2	8	1 195	192	5,90	63	455	195	1 146	60
135	229	1,73	18	17	828	293	4,35	60	256	115	936	61
1 355	2 401	1,77	20	203	7 290	3 216	3,03	95	1 972	2 466	1 833	62
4 115	5 635	1,37	197	287	30 404	11 858	4,62	1 205	8 503	5 061	1 260	63
164	215	1,31	5	3	1 164	140	6,34	114	451	192	1 190	64
575	809	1,41	22	43	2 701	742	3,49	130	968	946	1 687	65
335	440	1,31	12	28	2 037	272	5,33	162	744	414	1 250	66
31	444	1,41	4	12	1 230	107	3,58	38	529	376	1 196	67
391	519	1,33	6	23	1 711	9	4,39	127	778	460	1 186	68
215	335	1,54	11	20	1 061	38	4,84	79	457	265	1 254	69
219	275	1,26	3	16	1 139	123	4,67	61	452	218	1 003	70
455	596	1,30	2	17	2 510	124	5,23	121	1 129	516	1 133	71
211	263	1,25	3	5	1 237	208	4,91	106	438	212	1 014	72
208	472	2,27	13	46	452	24	2,12	26	197	329	1 635	73
187	236	1,26	1	5	1 089	168	4,94	80	407	167	894	74
830	1 031	1,23	115	69	14 073	9 903	5,36	161	1 953	966	1 241	75
6 125	8 472	1,38	95	280	41 504	10 803	5,05	3 297	13 976	12 357	2 033	76
414	654	1,56	6	11	3 451	90	8,10	464	1 851	479	1 155	77
352	482	1,37	11	8	2 067	245	5,26	163	1 281	351	1 015	78
2 521	3 748	1,49	109	158	13 185	5 368	3,17	591	3 367	3 785	1 535	79
1 001	1 379	1,37	24	39	6 585	784	5,85	452	2 546	1 059	1 068	80
191	255	1,32	6	10	1 252	229	5,38	46	481	195	1 025	81
516	721	1,40	13	24	3 134	352	5,46	352	1 110	579	1 136	82
295	403	1,37	5	5	2 199	203	6,82	54	955	285	976	83
765	1 148	1,50	8	26	5 897	502	7,07	1 032	2 455	927	1 214	84
74	112	1,53	3	3	—	—	—	—	—	—	—	85
191	242	1,25	4	4	1 546	97	7,55	221	764	158	824	86
389	578	1,49	11	36	1 970	311	4,33	191	682	397	1 034	87
250	384	1,54	6	23	935	65	3,52	137	355	221	896	88
452	661	1,46	32	28	2 708	654	4,71	315	1 082	401	919	89
1 081	1 341	1,24	74	47	4 997	824	3,99	454	1 900	940	898	90
850	1 099	1,28	21	30	5 582	967	5,46	752	2 294	660	780	91
280	440	1,54	9	16	2 033	450	5,62	141	758	246	874	92
570	659	1,16	12	14	3 549	517	5,38	611	1 536	414	733	93
1 233	1 678	1,36	19	42	8 331	2 114	5,08	716	3 261	1 535	1 255	94
23 294	33 355	1,43	708	1 319	148 083	39 743	4,72	10 989	50 615	33 166	1 446	
6 562	10 753	1,64	119	371	45 594	13 391	4,95	971	15 131	10 618	1 633	95
304	392	1,29	34	34	2 408	795	5,62	49	758	217	756	96
177	279	1,58	6	11	890	30	4,94	—	430	218	1 253	97
1 038	1 648	1,59	88	137	5 466	1 073	4,42	188	2 034	1 012	1 018	98
48	65	1,35	—	—	286	116	3,54	—	85	34	708	99
244	478	1,96	6	69	764	19	3,09	—	373	224	929	100
81	114	1,41	2	3	590	66	6,55	39	223	93	1 162	101
139	192	1,38	61	32	593	7	5,40	17	282	94	864	102
205	274	1,34	5	10	2 065	824	6,13	90	531	211	1 042	103
198	309	1,56	6	7	790	35	3,87	42	354	200	1 025	104
123	216	1,76	8	16	378	6	3,13	—	186	156	1 310	105

Tabell 3. (Framh.) Liner, apparat, trådlengd og

Nr.	Kontrollkrins	Tariff	Manuelle sentralar				Automatiske sentralar			
			Med rikstfn. eksp.	Utan rikstfn. eksp.	Tilkn. liner	Tilkn. apparat	Hel-auto-mat.	Halv-auto-mat.	Tilkn. liner	Tilkn. apparat
	1	2	3	4	5	6	7	8	9	10
106	Hokksund	A 4	—	2	598	891	2	—	220	270
107	6 andre telefonanlegg		6	4	760	1 160	7	—	476	610
108	Båsheim	A 1	1	—	47	82	—	—	—	—
109	Eggedal	A 2	1	—	64	111	—	—	—	—
110	Krødsherad	A 2	2	—	119	196	2	—	36	38
111	Prestfoss	A 2	1	—	98	149	—	—	—	—
112	Vikersund	A 3	1	3	387	554	—	—	—	—
113	Åmot Modum	A 3a	—	1	45	68	5	—	440	572
114	Holmestrand	A4a A4	—	2	297	423	1	—	360	607
115	Hof Vestfold	A4/A3	2	—	196	333	—	—	—	—
116	Horten: Nykirke	A 5	—	1	129	145	—	—	—	—
117	Hønefoss	A 4	—	3	1 387	2 194	3	—	82	94
118	7 andre telefonanlegg		8	3	802	1 139	5	—	127	145
119	Jevnaker	A 3	1	2	368	497	1	—	10	11
120	Røyse	A 3	2	—	165	234	3	—	88	104
121	Sokna	A 2	1	1	106	150	—	—	—	—
122	Tyristrand	A 2	1	—	61	99	1	—	29	30
123	Veme	A 1	1	—	31	46	—	—	—	—
124	Viker	A 1	1	—	32	53	—	—	—	—
125	Nes Ådal	A 1	1	—	39	60	—	—	—	—
126	Kongsberg	A 4	—	1	888	1 448	2	—	47	52
127	5 andre telefonanlegg		4	9	716	1 545	5	—	334	405
128	Flesberg	A 2	1	2	113	360	—	—	—	—
129	Hvittingfoss	A4/A5	1	5	453	787	—	—	—	—
130	Nore	A 3a	—	—	—	—	5	—	334	405
131	Rollag	A 1	1	1	64	223	—	—	—	—
132	Uvdal	A 2	1	1	86	175	—	—	—	—
133	Larvik: Brunlanes	A 5	—	4	266	401	1	—	40	48
134	2 andre telefonanlegg		1	3	223	442	1	—	308	371
135	Hedrum	A 5	1	3	223	442	—	—	—	—
136	Stavern	B 3	—	—	—	—	1	—	308	371
137	Svelvik	B 3	1	—	299	391	3	—	239	290
138	2 andre telefonanlegg		2	—	197	282	1	—	162	228
139	Filtvet	B 3	1	—	99	158	1	—	162	228
140	Holmsbu	B 2	1	—	98	124	—	—	—	—
141	Tønsberg: Vivestad	B 4	—	1	87	98	—	—	—	—
142	Hvasser	A 3	1	—	151	163	—	—	—	—
			36	38	8 264	13 085	46	—	9 203	14 162
Agder distrikt.										
143	Arendal	A5/S	—	7	422	834	2	—	2 350	3 488
144	9 andre telefonanlegg		9	2	275	735	—	—	—	—
145	Austre Moland	A 2	1	—	33	116	—	—	—	—
146	Dølemo	A 1	1	1	33	82	—	—	—	—
147	Gjøvdal	A 1	1	—	17	54	—	—	—	—
148	Haugsjåsund	A 1	1	—	20	72	—	—	—	—
149	Mjåvatn	A 1	1	—	14	44	—	—	—	—
150	Mykland	A 1	1	—	31	91	—	—	—	—
151	Treungen	A 1	1	—	43	99	—	—	—	—
152	Vegusdal	A 1	1	1	32	98	—	—	—	—
153	Åmli	A 1	1	—	52	79	—	—	—	—
154	Borøy	A 1	1	—	38	64	—	—	—	—
155	Brevik	A 3	1	—	540	865	—	—	—	—
156	Åby	A 2	2	2	136	262	—	—	—	—
157	Farsund	A 3	1	—	417	574	1	—	21	22
158	Åpta	A 1	—	—	—	—	1	—	8	10
159	3 andre telefonanlegg		4	—	507	726	1	—	9	10

samtaler ved abonnentanlegga i budsjetåret 1953—54.

Da budsjetåret ender		App. per line	Auke i budsjetåret		Trådlengd per 1. jan. 1954		Tråd i bruk per ab.l. km	Samband i bruk 1. januar 1954		Lokalsamtaler		Nr.	
Liner i alt	Apparat i alt		Liner	App.	I alt km	Av dette i reserve km		Samb.-liner km	Ab.-liner km	I budsj. året 1000	Jamt over per line		
11	12	13	14	15	16	17	18	19	20	21	22		
83	1 161	1,42	11	48	6 272	3 088	3,92	217	1 397	1 039	1 279	106	
1 236	1 770	1,43	40	70	8 325	2 671	4,65	273	2 594	1 083	891	107	
47	82	1,74	1	5	342	15	7,03	—	166	51	1 090	108	
64	111	1,73	4	4	333	14	5,15	—	160	45	725	109	
155	234	1,51	17	19	1 239	193	7,14	25	500	98	669	110	
98	149	1,52	÷	1	3	566	122	4,51	—	234	92	936	111
387	554	1,43	—	18	2 651	1 132	3,93	76	707	296	765	112	
485	640	1,32	19	21	3 194	1 195	4,20	172	827	501	1 054	113	
657	1 030	1,57	34	57	3 958	1 529	3,80	156	1 147	784	1 225	114	
196	333	1,70	—	7	1 098	327	3,93	36	464	143	731	115	
129	145	1,12	4	5	1 055	428	4,94	79	234	88	692	116	
1 469	2 288	1,56	69	111	8 655	1 802	4,78	180	3 256	2 459	1 714	117	
929	1 284	1,38	28	42	3 666	698	3,24	130	1 390	869	950	118	
378	508	1,34	16	15	1 615	383	3,33	77	557	416	1 125	119	
253	338	1,34	7	11	309	104	8,22	—	97	194	779	120	
106	150	1,42	—	1	598	80	4,89	30	238	85	797	121	
90	129	1,43	2	7	519	87	4,85	18	207	82	917	122	
81	46	1,48	2	4	171	8	5,43	—	82	26	964	123	
32	53	1,66	—	2	210	26	5,75	—	92	25	786	124	
30	60	1,54	1	2	244	10	6,08	5	117	41	1 076	125	
935	1 500	1,60	9	105	3 338	878	2,64	131	1 117	1 395	1 499	126	
1 050	1 950	1,86	10	3	9 925	1 766	7,81	757	3 849	1 351	1 293	127	
113	360	3,19	2 ÷	4	1 192	111	9,65	86	526	198	1 768	128	
453	787	1,74	13	11	3 734	516	7,21	415	1 586	658	1 473	129	
384	405	1,21	÷	4 ÷	4	3 669	958	8,07	167	1 196	301	897	130
64	223	3,48	÷	2	1	572	12	8,62	37	256	100	1 531	131
86	175	2,03	1 ÷	1	758	169	6,89	52	285	94	1 105	132	
306	449	1,47	2	3	1 683	237	4,74	225	775	458	1 501	133	
531	813	1,53	117	83	3 758	1 347	5,10	517	972	440	931	134	
223	442	1,98	7	6	2 340	541	8,20	449	692	311	1 416	135	
308	371	1,20	110	77	1 418	806	2,42	68	280	129	473	136	
538	681	1,27	11	38	2 623	409	4,16	159	948	413	775	137	
359	510	1,42	1 ÷	7	1 436	116	3,68	88	571	345	964	138	
261	386	1,48	2 ÷	8	1 002	95	3,49	88	365	277	1 065	139	
98	124	1,27	÷	1	434	21	4,19	—	206	68	696	140	
87	98	1,13	5	4	793	170	7,37	34	330	72	848	141	
154	163	1,08	31	31	455	159	2,18	9	139	39	289	142	
17 472	27 247	1,56	619	1 153	111 398	30 914	4,69	4 199	37 536	23 043	1 343		
2 772	4 322	1,56	124	177	23 170	10 833	4,55	243	6 294	3 633	1 341	143	
275	735	2,67	6	30	1 786	192	5,86	38	779	294	1 079	144	
33	116	3,52	—	5	428	192	7,15	—	118	44	1 335	145	
33	82	2,48	5	10	287	—	9,41	15	129	36	1 194	146	
17	54	3,18	—	—	136	—	8,00	—	68	19	1 090	147	
20	72	3,60	1	—	152	—	7,79	—	88	24	1 215	148	
14	44	3,14	÷	1 ÷	2	60	—	4,14	—	30	14	963	149
31	91	2,94	1	10	282	—	9,25	—	141	37	1 217	150	
43	99	2,30	÷	1	82	—	1,89	—	41	56	1 288	151	
32	98	3,06	1	2	235	—	7,46	23	102	33	1 045	152	
52	79	1,52	—	5	124	—	2,38	—	62	31	593	153	
38	64	1,68	÷	1	2	96	28	1,77	—	34	27	704	154
540	865	1,60	14	65	2 399	1 279	2,10	—	560	487	914	155	
136	262	1,93	9	11	646	80	4,30	33	288	108	820	156	
438	596	1,36	24	31	1 352	653	1,64	28	322	381	893	157	
8	10	1,25	—	—	33	—	4,13	1	16	8	1 049	158	
516	736	1,43	14	25	4 057	1 899	4,24	57	1 036	435	854	159	

Tabell 3. (Framh.) Liner, apparat, trådlengd og

Nr.	Kontrollkrins	Tariff	Manuelle sentraler				Automatiske sentraler			
			Med rikstfn eksp.	Utan rikstfn eksp.	Tilkn. liner	Tilkn. apparat	Hel-auto-mat.	Halv-auto-mat.	Tilkn. liner	Tilkn. apparat
	1	2	3	4	5	6	7	8	9	10
160	Kvås	A 1	1	—	28	73	—	—	—	—
161	Lyngdal	A 2	1	—	198	295	—	—	—	—
162	Vanse	A 3	2	—	281	358	1	—	9	10
163	Grimstad	S	—	3	619	992	2	—	126	130
164	Kragerø	A 4a	—	—	—	—	5	—	941	1 194
165	Drangedal	A3/A1	1	4	191	365	1	—	26	27
Kristiansand:										
166	6 telefonanlegg		6	2	327	631	2	—	49	52
167	Byglandsfjord	A 1	1	—	47	73	—	—	—	—
168	Evje	A 2	1	—	128	192	1	—	29	29
169	Hørnes	A 2	1	—	55	99	1	—	20	23
170	Hægeland	A 1	1	—	32	75	—	—	—	—
171	Iveland	A 2	1	2	49	144	—	—	—	—
172	Røyknes	A 1	1	—	16	48	—	—	—	—
173	Langesund	A 3	1	—	342	409	—	—	—	—
174	Lillesand	B 3	—	6	578	900	1	—	29	29
175	Notodden	A 4	—	1	813	1 415	—	—	—	—
176	5 andre telefonanlegg		5	—	176	348	3	—	54	56
177	Gransherad	A 1	1	—	40	92	—	—	—	—
178	Heddal	B 2	1	—	65	130	—	—	—	—
179	Hjartdal	A 1	1	—	41	77	1	—	7	7
180	Hjuksebø	A 1	1	—	26	32	2	—	47	49
181	Øvre Jondalen	A 1	1	—	4	17	—	—	—	—
182	Porsgrunn	A5a/S	—	2	311	351	1	—	2 302	3 428
183	Risor	A 4	1	5	667	1 065	1	—	30	32
184	Rjukan	S/A5	—	4	290	1 811	2	—	430	661
185	Seljord	A 2	1	—	107	139	—	—	—	—
186	9 andre telefonanlegg		10	12	489	1 049	2	—	29	50
187	Dalen Telemark	A 2	1	2	75	140	1	—	15	31
188	Flatdal	A 1	1	3	40	97	—	—	—	—
189	Fyresdal	A 2	2	1	101	236	—	—	—	—
190	Kviteseid	A 2	1	3	109	236	—	—	—	—
191	Lårdal	A 1	1	—	37	68	—	—	—	—
192	Nissedal	A 1	1	2	39	74	—	—	—	—
193	Rauland	A 1	1	—	27	80	—	—	—	—
194	Vrådal	A 1	1	—	30	55	—	—	—	—
195	Ytre Vinje	A 1	1	1	31	63	1	—	14	19
Skien:										
196	4 telefonanlegg		6	5	958	1 582	2	—	49	49
197	Bø Telemark	A 3	1	2	240	421	—	—	—	—
198	Gvarv	A 3	2	—	186	318	2	—	49	49
199	Lunde Telemark	A 3	1	2	211	338	—	—	—	—
200	Ulefoss	A 3	2	1	321	505	—	—	—	—
201	Tvedestrand	A4a A4	—	4	104	246	4	—	654	852
			49	59	8 307	15 363	31	—	7 107	10 090
202	Stavanger telefonanlegg	A 6a	—	—	—	—	10	—	11 289	16 259
Rogaland distrikt.										
203	Bryne	B 4/A4	2	1	564	1 133	4	—	337	370
204	2 andre telefonanlegg		3	—	350	793	—	—	—	—
205	Nærbø	A 3	1	—	161	410	—	—	—	—
206	Varhaug	A 3	2	—	189	383	—	—	—	—
207	Egersund	S	—	2	43	82	1	—	569	842
208	Helleland	A 2a	—	—	—	—	3	—	210	262
209	4 andre telefonanlegg		5	5	411	786	1	1	29	36
210	Bjerkreim	A 2	1	4	161	259	1	1	29	36
211	Hauge Dalane	A3/S	1	1	194	362	—	—	—	—

samtaler ved abonnentanlegga i budsjetåret 1953—54.

Da budsjetåret er da		App. per line	Auke i budsjettåret		Trådlengd per 1. jan. 1954		Tråd i bruk per ab.l. km	Samband i bruk 1. januar 1954		Lokalsamtaler		Nr.
Liner i alt	Apparat i alt		Liner	App.	I alt km	Av dette i reserve km		Samb.-liner km	Ab.-liner km	I budsj. året 1000	Jamt over per line	
11	12	13	14	15	16	17	18	19	20	21	22	
58	73	2,61	1	1	191	2	6,87	—	95	20	718	160
198	295	1,49	12	16	1 554	716	4,36	—	419	220	1 146	161
290	368	1,27	1	8	2 312	1 181	3,91	57	522	195	673	162
747	1 122	1,51	24	51	3 725	1 557	2,96	150	1 092	1 674	2 284	163
941	1 194	1,27	20	70	5 172	1 309	4,15	133	1 799	1 115	1 197	164
217	392	1,81	÷ 14	31	2 531	252	10,17	178	1 004	282	1 260	165
376	683	1,82	17	18	1 927	558	3,73	82	623	422	1 148	166
47	73	1,55	÷ 2	÷ 2	86	—	1,79	—	43	34	704	167
157	221	1,41	15	11	779	404	2,51	15	173	199	1 334	168
77	122	1,63	5	4	468	141	4,51	21	156	70	969	169
82	75	2,34	—	1	150	13	4,28	—	68	35	1 080	170
49	144	2,94	÷ 1	4	281	—	5,68	36	112	70	1 413	171
11	48	3,00	—	—	163	—	10,19	10	71	14	866	172
342	409	1,20	81	34	277	13	0,88	—	132	221	734	173
607	929	1,53	23	39	2 733	954	2,99	209	922	500	839	174
817	1 415	1,74	28	44	4 598	2 187	3,02	—	1 205	1 034	1 294	175
230	404	1,76	5	12	1 880	665	5,34	61	546	208	915	176
46	92	2,30	2	3	400	181	5,62	—	109	45	1 159	177
67	130	2,00	—	4	639	236	6,20	—	201	53	823	178
48	84	1,75	—	1	377	179	4,13	6	93	42	876	179
73	81	1,11	3	4	423	69	4,95	55	122	62	861	180
4	17	4,25	—	—	41	—	10,25	—	21	6	1 459	181
2 613	3 779	1,45	255	346	18 005	9 324	3,49	629	3 712	3 936	1 584	182
697	1 097	1,57	42	51	3 449	897	3,78	346	1 022	863	1 276	183
724	2 472	3,43	6	92	8 279	4 598	5,13	287	1 554	3 380	4 714	184
107	139	1,30	3	7	486	239	2,34	—	124	76	719	185
518	1 099	2,12	52	108	2 964	449	5,11	212	1 168	489	995	186
90	171	1,90	4	2	522	111	4,67	40	171	87	995	187
46	97	2,43	—	4	269	35	5,85	40	91	35	867	188
101	236	2,34	1	5	829	73	7,52	62	415	84	835	189
109	236	2,17	4	14	411	4	3,80	45	163	117	1 090	190
37	68	1,84	37	68	301	186	3,11	—	58	20	1 099	191
39	74	1,90	1	1	182	22	4,16	10	69	33	854	192
27	80	2,96	2	6	186	2	7,08	—	92	58	2 222	193
30	55	1,83	1	4	97	6	3,08	—	46	18	623	194
45	82	1,82	2	4	167	10	3,57	15	63	37	848	195
1 007	1 631	1,62	49	78	4 980	1 905	3,13	132	1 443	942	959	196
240	421	1,75	9	6	1 275	318	4,06	41	446	236	1 003	197
235	367	1,56	7	15	1 301	455	3,65	38	392	284	1 227	198
211	338	1,60	2	17	956	288	3,18	28	316	203	969	199
321	505	1,57	31	40	1 448	844	1,98	25	289	219	715	200
758	1 098	1,45	165	50	7 756	1 189	9,72	271	3 023	668	990	201
15 414	25 453	1,65	946	1 372	102 301	41 060	4,10	3 090	28 698	21 183	1 418	
11 289	16 259	1,44	292	678	67 931	21 491	4,17	2 190	21 029	17 801	1 597	202
901	1 503	1,67	45	50	6 441	2 801	4,14	216	1 604	987	1 124	203
350	793	2,27	11	19	1 797	581	3,53	6	602	461	1 339	204
161	410	2,55	3	9	864	215	4,07	—	325	230	1 443	205
189	383	2,03	8	10	933	366	3,06	6	277	231	1 250	206
612	924	1,51	104	102	2 363	988	2,46	56	653	1 247	2 227	207
210	262	1,25	1 ÷	1	2 000	614	6,62	112	581	176	839	208
440	822	1,87	31	85	2 284	570	4,04	112	751	467	1 100	209
190	295	1,55	12	10	1 192	125	5,80	105	434	153	833	210
194	362	1,87	13	52	941	441	2,67	7	243	255	1 356	211

Tabell 3. (Framh.) Liner, apparat, trådlengd og

Nr.	Kontrollkrins	Tariff	Manuelle sentralar				Automatiske sentralar			
			Med rikstfn eksp.	Utan rikstfn eksp.	Tilkn. liner	Tilkn. apparat	Hel-auto-mat.	Halv-auto-mat.	Tilkn. liner	Tilkn. apparat
	1	2	3	4	5	6	7	8	9	10
212	Mydland	A 1	1	—	6	16	—	—	—	—
213	Ogna	A 2	2	—	50	149	—	—	—	—
214	Flekkefjord	A 3a	—	—	—	—	1	—	740	921
215	Kvinnesdal	A 2A	—	—	—	—	2	—	208	229
216	Sira	A 1a	—	—	—	—	1	—	53	56
217	5 andre telefonanlegg		5	2	294	432	1	1	53	60
218	Gyland	A 2	1	—	29	55	1	1	53	60
219	Kvinlog	A 1	1	—	28	53	—	—	—	—
220	Moi	A 2	1	2	132	196	—	—	—	—
221	Tonstad	A 1	1	—	47	64	—	—	—	—
222	Åna Sira	A 1	1	—	58	64	—	—	—	—
Haugesund:										
223	4 telefonanlegg		4	—	275	376	—	1	6	9
224	Espevær	A 1	1	—	64	68	—	—	—	—
225	Mosterhamn	A 1	1	—	69	83	—	—	—	—
226	Nedstrand	A 2	1	—	83	122	—	1	6	9
227	Slåttevik	S/A 2	1	—	59	103	—	—	—	—
228	Kopervik	B 3	1	—	338	418	1	—	29	29
229	2 andre telefonanlegg		2	—	394	498	—	—	—	—
230	Skudeneshavn	B 2	1	—	239	292	—	—	—	—
231	Åkrehamn	B 2	1	—	155	206	—	—	—	—
232	Sandnes	A6a/S	—	—	—	—	2	—	1 608	2 483
233	Ålgård	A 3	1	1	187	309	1	—	81	95
234	Sauda	A 3a	—	—	—	—	1	—	568	814
235	Sand	A 2	1	—	111	170	—	—	—	—
236	Skånevik	A 2	1	—	97	180	—	—	—	—
237	2 andre telefonanlegg		2	—	91	147	—	—	—	—
238	Valen Sunnhordland	A 1	1	—	59	113	—	—	—	—
239	Utåker	A 1	1	—	32	34	—	—	—	—
Stavanger:										
240	5 telefonanlegg		7	1	703	1 138	4	—	102	107
241	Erfjord	A 2	1	1	67	111	—	—	—	—
242	Hjelmeland	A 2	1	—	89	135	—	—	—	—
243	Kvitøy	A 2	1	—	111	124	—	—	—	—
244	Strand	A 3	3	—	343	614	3	—	72	77
245	Årdal Ryfylke	A 2	1	—	93	154	1	—	30	30
246	Stord	A 3	1	—	547	839	—	—	—	—
247	2 andre telefonanlegg		2	1	165	287	—	1	8	17
248	Bremnes Sunnhordland	A 2	1	1	152	254	—	—	—	—
249	Osternes	A 1	1	—	13	33	—	1	8	17
250	Ølen	A 2	1	—	140	220	—	—	—	—
251	5 andre telefonanlegg		5	—	367	580	—	—	—	—
252	Etne	B 2	1	—	133	218	—	—	—	—
253	Imsland	A 1	1	—	22	54	—	—	—	—
254	Sandeid	A 1	1	—	58	103	—	—	—	—
255	Sæbøvik	A 2	1	—	102	124	—	—	—	—
256	Vikedal	A 1	1	—	52	81	—	—	—	—
			43	13	5 077	8 388	23	4	4 601	6 330
257	Bergen telefonanlegg	A 6a	—	1	243	385	17	—	19 990	34 541
Bjergvin distrikt.										
Bergen:										
258	10 telefonanlegg		10	—	381	590	—	—	—	—
259	Alversund	A 1	1	—	16	33	—	—	—	—
260	Eikelandosen	A 2	1	—	66	104	—	—	—	—
261	Fedje	A 1	1	—	46	49	—	—	—	—

samtaler ved abonnentanlegga i budsjetåret 1953—54.

Da budsjetåret endte		App. per line	Auke i budsjetåret		Trådlengd per 1. jan. 1954		Tråd i bruk per ab.l. km	Samband i bruk 1. januar 1954		Lokalsamtaler		Nr.
Liner i alt	Apparat i alt		Liner	App.	I alt km	Av dette i reserve km		Samb.-liner km	Ab.-liner km	I budsj. året 1000	Jamt over per line	
11	12	13	14	15	16	17	18	19	20	21	22	
	16	2,27	6	16	—	—	—	—	—	—	—	212
50	149	2,98	—	7	151	4	2,94	—	74	59	1 186	213
740	921	1,24	33	50	2 953	1 542	1,95	—	706	742	1 026	214
208	229	1,10	2 ÷	8	1 067	362	3,41	35	318	175	844	215
53	56	1,06	—	2	354	166	3,55	—	94	44	829	216
347	492	1,42	17	32	2 113	763	3,99	50	625	192	672	217
82	115	1,40	7	14	744	266	6,09	22	217	52	660	218
28	53	1,89	— ÷	1	155	—	5,54	—	77	14	501	219
133	196	1,48	6	9	822	390	3,35	28	188	79	613	220
4	64	1,36	4	10	155	32	2,73	—	62	21	460	221
58	64	1,10	—	—	237	75	2,79	—	81	26	454	222
281	385	1,37	7	6	1 569	431	4,10	11	558	136	490	223
64	68	1,06	1	1	78	21	0,90	—	29	32	506	224
68	83	1,20	3	5	311	91	3,26	—	110	37	543	225
88	131	1,47	3	—	667	218	5,13	11	213	44	499	226
59	103	1,75	—	—	513	101	6,98	—	206	23	397	227
367	447	1,22	—	—	1 075	472	1,64	11	291	287	781	228
391	498	1,26	—	—	1 322	527	2,02	—	397	354	899	229
239	292	1,22	—	—	384	21	1,52	—	181	185	775	230
155	206	1,33	—	—	938	506	2,79	—	216	169	1 089	231
1 608	2 483	1,54	49	120	10 711	4 721	3,78	415	2 580	2 598	1 640	232
268	404	1,51	8	15	1 348	426	3,49	60	400	208	789	233
568	814	1,43	32	52	3 296	1 287	3,64	—	1 005	509	923	234
111	170	1,53	5	13	245	63	1,68	—	91	68	623	235
97	180	1,86	6	13	624	10	6,53	—	307	70	746	236
91	147	1,62	9 ÷	2	752	305	5,17	—	224	36	421	237
59	113	1,92	9 ÷	4	608	245	6,66	—	182	25	459	238
32	34	1,06	—	2	144	60	2,63	—	42	11	358	239
805	1 245	1,55	94	138	4 535	1 491	4,02	149	1 385	484	638	240
67	111	1,66	67	111	—	—	—	—	—	—	—	241
89	135	1,52	1	3	573	261	3,53	—	156	50	568	242
111	124	1,12	4	4	312	124	1,72	—	94	51	467	243
415	691	1,67	22	31	2 223	594	4,03	105	722	310	767	244
123	184	1,50	— ÷	11	1 427	512	7,44	44	413	73	590	245
547	839	1,53	26	51	2 342	839	2,81	—	752	677	1 268	246
173	304	1,76	9	24	992	191	4,75	25	382	136	809	247
152	254	1,67	9	23	877	191	4,65	16	333	125	850	248
21	50	2,38	—	1	115	—	5,48	9	49	11	527	249
140	220	1,57	9	12	714	151	4,15	—	281	103	761	250
367	580	1,58	16	31	1 807	648	3,23	—	578	233	650	251
138	218	1,64	8	9	968	464	3,91	—	252	84	651	252
22	54	2,45	—	1	123	—	5,59	—	61	22	982	253
58	103	1,78	1	6	186	12	3,03	—	87	41	723	254
102	124	1,22	5	9	441	171	2,71	—	135	64	647	255
52	81	1,56	2	6	89	1	1,73	—	43	22	427	256
9 678	14 718	1,52	514	804	52 704	19 949	3,48	1 258	15 165	10 390	1 093	
20 233	34 926	1,73	561	1 483	136 381	19 956	5,84	5 429	52 784	41 748	2 092	257
381	590	1,55	64	107	1 224	432	2,27	—	401	234	672	258
16	33	2,06	16	33	95	41	3,38	—	27	8	1 056	259
66	104	1,58	6	8	364	154	3,33	—	109	46	722	260
46	49	1,07	4	4	224	143	1,84	—	41	23	524	261

Tabell 3. (Framh.) Liner, apparat, trådlengd og

Nr.	Kontrollkrins	Tariff	Manuelle sentralar				Automatiske sentralar			
			Med rikstfn eksp.	Utan rikstfn eksp.	Tilkn. liner	Tilkn. apparat	Hel-auto-mat.	Halv-auto-mat.	Tilkn. liner	Tilkn. apparat
1			3	4	5	6	7	8	9	10
262	Fotlandsvåg	A 1	1	—	23	39	—	—	—	—
263	Klokkarvik	A 1	1	—	26	36	—	—	—	—
264	Lindås	A 1	1	—	64	107	—	—	—	—
265	Manger	A 1	1	—	32	66	—	—	—	—
266	Strandvik	A 1	1	—	31	51	—	—	—	—
267	Tælavåg	A 1	1	—	24	28	—	—	—	—
268	Valestrandsfossen	A 1	1	—	53	77	—	—	—	—
269	Dalsøyra	A 1	1	—	32	74	—	—	—	—
270	Florø	A 3	1	—	370	552	—	—	—	—
271	Førde Sunnfjord	A 3	1	—	260	420	—	—	—	—
272	3 andre telefonanlegg		3	—	215	346	—	—	—	—
273	Askvoll	A 1	1	—	63	105	—	—	—	—
274	Dale Sunnfjord	A 2	1	—	96	134	—	—	—	—
275	Naustdal Sunnfjord	A 2	1	—	56	107	—	—	—	—
276	Høyanger	A 3a	—	—	—	—	1	—	488	601
277	Vadheim	A 1a	—	—	—	—	1	—	69	89
278	Lærdal	A 2	1	2	189	318	—	—	—	—
279	7 andre telefonanlegg		7	1	769	1 259	—	1	6	12
280	Balestrand	A 2	1	—	105	142	—	—	—	—
281	Hafslo	A 1	1	—	58	88	—	—	—	—
282	Leikanger	A 3	1	—	206	329	—	—	—	—
283	Luster	A 2	1	—	64	124	—	—	—	—
284	Sogndal Sogn	A 3	1	1	189	311	—	1	6	12
285	Steinklepp	A 1	1	—	50	100	—	—	—	—
286	Vik Sogn	A 2	1	—	97	165	—	—	—	—
287	Norheimsund	A 3	1	2	529	858	—	1	4	10
288	Ytre Ålvik	A 1	—	—	—	—	1	—	25	26
289	Ødda	A 4	—	2	610	1 180	1	—	169	377
290	2 andre telefonanlegg		2	—	163	243	1	—	30	31
291	Lofthus	A 2	1	—	101	136	1	—	30	31
292	Nå	A 2	1	—	62	107	—	—	—	—
293	Uskedalen	A 2	1	—	108	161	—	—	—	—
294	2 andre telefonanlegg		2	—	178	242	—	—	—	—
295	Rosendal	A 2	1	—	88	129	—	—	—	—
296	Sunde	A 2	1	—	90	113	—	—	—	—
297	Voss	A 3	1	—	556	744	1	—	47	48
298	3 andre telefonanlegg		3	—	262	460	—	—	—	—
299	Aurland	A 1	1	—	64	96	—	—	—	—
300	Dale Bruvik	A 2	1	—	91	226	—	—	—	—
301	Ulvik Hardanger	A 2	1	—	107	138	—	—	—	—
			34	7	4 622	7 447	6	2	838	1 194
Møre distrikt.										
Kristiansund:										
302	4 telefonanlegg		4	5	228	650	—	—	—	—
303	Aure	A 2	1	2	75	183	—	—	—	—
304	Gjemnes	A 2	1	—	38	128	—	—	—	—
305	Halsa	A 2	1	1	55	193	—	—	—	—
306	Valsøyfjord	A 2	1	2	60	146	—	—	—	—
307	Molde	A 4	—	1	1 455	2 103	—	—	—	—
308	6 andre telefonanlegg		6	2	427	922	1	—	8	8
309	Aukra	A 2	1	—	67	149	1	—	8	8
310	Bud	A 1	1	—	45	92	—	—	—	—
311	Kleive	A 2	1	—	61	144	—	—	—	—
312	Neset	A 2	1	2	157	254	—	—	—	—
313	Presfjord	A 2	1	—	39	142	—	—	—	—
314	Vestnes	A 2	1	—	58	141	—	—	—	—

samtaler ved abonnentanlegga i budsjettåret 1953—54.

Da budsjettåret endda		App. per line	Auke i budsjettåret		Trådlengd per 1. jan. 1954		Tråd i bruk per ab.l. km	Samband i bruk 1. januar 1954		Lokalsamtaler		Nr.
Liner i alt	Apparat i alt		Liner	App.	I alt km	Av dette i reserve km		Samb.-liner km	Ab.-liner km	I budsj. året 1000	Jamt over per line	
11	12	13	14	15	16	17	18	19	20	21	22	
23	39	1,70	—	1	26	—	1,13	—	13	10	415	262
26	36	1,38	—	—	35	1	1,31	—	17	15	589	263
64	107	1,67	32	39	81	—	1,69	—	40	54	1 115	264
32	66	2,06	—	6	99	1	3,06	—	49	19	604	265
11	51	1,65	6	16	43	—	1,54	—	22	16	577	266
24	28	1,17	—	—	50	10	1,67	—	20	7	310	267
53	77	1,45	—	—	207	82	2,36	—	63	36	683	268
32	74	2,31	32	74	—	—	—	—	—	5	301	269
379	552	1,49	15	34	2 304	1 535	2,12	—	384	482	1 329	270
269	420	1,62	45	36	1 669	909	3,20	—	380	193	815	271
215	346	1,61	24	34	823	277	2,69	—	272	142	700	272
63	105	1,67	8	8	203	55	2,51	—	74	47	802	273
96	134	1,40	16	27	258	105	1,74	—	76	60	677	274
56	107	1,91	—	1	362	117	4,38	—	122	35	630	275
483	601	1,23	11	19	1 689	996	1,44	—	346	433	699	276
69	89	1,29	3	2	252	115	2,03	—	68	46	680	277
189	318	1,68	16	20	587	47	2,98	43	238	198	1 096	278
775	1 271	1,64	152	261	3 265	1 254	2,88	—	1 006	535	765	279
105	142	1,35	10	11	292	149	1,43	—	71	64	643	280
58	88	1,52	58	88	—	—	—	—	—	14	498	281
205	329	1,60	9	17	1 162	511	3,23	—	326	168	835	282
64	124	1,94	1	3	462	237	3,54	—	113	53	832	283
195	323	1,66	20	39	355	29	1,76	—	163	163	882	284
59	100	2,00	50	100	742	281	9,22	—	231	15	617	285
97	165	1,70	4	3	252	47	2,16	—	102	58	614	286
533	868	1,63	23	40	2 410	805	3,08	71	751	523	1 003	287
25	26	1,04	—	—	27	—	1,08	—	13	13	511	288
779	1 557	2,00	18	91	3 739	1 809	2,51	147	818	1 152	1 496	289
193	274	1,42	7	8	749	233	2,72	12	246	143	756	290
131	167	1,27	5	5	323	64	2,02	12	118	95	737	291
62	107	1,73	2	3	426	169	4,21	—	128	48	781	292
108	161	1,49	11	8	857	189	6,52	—	334	73	714	293
178	242	1,36	6	9	968	580	2,22	—	195	115	655	294
88	129	1,47	2	2	284	153	1,51	—	66	54	624	295
90	113	1,26	4	7	684	427	2,92	—	129	61	686	296
603	792	1,31	63	73	3 047	1 182	3,26	22	910	1 017	1 780	297
262	460	1,76	16	17	465	245	0,87	—	111	174	685	298
64	96	1,50	1	—	119	26	1,46	—	47	22	349	299
91	226	2,48	4	6	228	186	0,47	—	21	114	1 274	300
197	138	1,29	11	11	118	33	0,84	—	43	38	378	301
5 460	8 641	1,58	506	833	24 075	10 608	2,59	295	6 473	5 478	1 052	
228	650	2,85	34	21	2 481	1 094	6,57	83	711	266	1 262	302
75	183	2,44	16	12	806	478	4,90	36	163	54	806	303
38	128	3,37	1	4	395	24	9,89	—	186	54	1 442	304
55	193	3,51	—	4	235	2	4,24	16	155	100	1 820	305
60	146	2,43	17	1	1 045	590	8,83	31	207	58	1 127	306
1 455	2 103	1,45	248	197	9 033	6 031	2,26	—	1 501	2 001	1 503	307
435	930	2,14	55	46	3 923	1 834	5,13	40	1 005	378	927	308
75	157	2,09	5	6	1 057	672	5,31	8	185	71	974	309
45	92	2,04	÷	1	123	—	2,70	—	61	43	943	310
61	144	2,36	÷	2	286	49	3,85	—	119	45	727	311
157	254	1,62	53	23	2 043	1 111	7,14	32	434	114	872	312
39	142	3,64	—	4	262	—	6,72	—	131	61	1 564	313
58	141	2,43	÷	1	152	2	2,56	—	75	44	760	314

Tabell 3. (Framh.) Liner, apparat, trådlengd og

Nr.	Kontrollkrins	Tariff	Manuelle sentraler				Automatiske sentraler			
			Med rikstfn eksp.	Utan rikstfn eksp.	Tilkn. liner	Tilkn. apparat	Hel-auto-mat.	Halv-auto-mat.	Tilkn. liner	Tilkn. apparat
	1	2	3	4	5	6	7	8	9	10
315	Måløy	A 3	1	—	338	498	—	—	—	—
316	Bryggja	A 1	1	—	32	66	—	—	—	—
317	Sjøholt	A 2	1	—	146	238	—	—	—	—
318	4 andre telefonanlegg		4	2	420	840	—	—	—	—
319	Skodje	A 2	1	—	60	115	—	—	—	—
320	Stranda	A 2	1	—	133	259	—	—	—	—
321	Sykkylven	A 3	1	—	159	316	—	—	—	—
322	Valdal	A 2	1	2	68	150	—	—	—	—
323	Stryn	A 3	1	2	182	339	1	—	11	11
324	5 andre telefonanlegg		5	1	552	911	—	—	—	—
325	Innvik	A 1	1	—	53	96	—	—	—	—
326	Nordfjordeid	A 3	1	—	214	311	—	—	—	—
327	Naustdal Nordfjord	A 1	1	—	21	53	—	—	—	—
328	Olden	A 1	1	—	40	73	—	—	—	—
329	Sandane	A 3	1	1	224	378	—	—	—	—
330	Tingvoll	A 3	1	1	225	375	—	—	—	—
331	9 andre telefonanlegg		14	—	1 052	2 214	3	—	76	88
332	Kvanne	A 2	1	—	73	129	—	—	—	—
333	Meisingset	A 2	1	—	48	122	—	—	—	—
334	Rindal og Surnadal	B3/A3	4	—	296	729	3	—	76	88
335	Straumsnes Nordmøre	B 2	1	—	66	184	—	—	—	—
336	Sunndalsøra	A3/B2	3	—	418	708	—	—	—	—
337	Todal	A 1	1	—	66	83	—	—	—	—
338	Øksendal	A 1	1	—	31	89	—	—	—	—
339	Ålvundeid	A 1	1	—	33	93	—	—	—	—
340	Ålvundfjord	A 1	1	—	21	77	—	—	—	—
341	Volda	B 3	1	—	378	509	—	—	—	—
342	6 andre telefonanlegg		6	1	716	1 175	1	—	29	29
343	Bringsinghaug	A 1	1	—	14	48	—	—	—	—
344	Eggesbønes	A 2	1	—	53	103	—	—	—	—
345	Fosnavåg	A 2	1	—	142	198	—	—	—	—
346	Ulsteinvik	A 2	1	1	173	275	1	—	29	29
347	Ørstavik	A 3	1	—	300	502	—	—	—	—
348	Åheim	A 1	1	—	34	54	—	—	—	—
349	Ålesund	A5a/S	—	2	132	192	5	—	3 258	5 031
350	4 andre telefonanlegg		5	—	636	1 086	—	—	—	—
351	Brattvåg	A 2	1	—	117	157	—	—	—	—
352	Hareid	A 3	2	—	226	420	—	—	—	—
353	Spjelkavik	B 3	1	—	238	382	—	—	—	—
354	Valderøy	A 2	1	—	55	127	—	—	—	—
355	Åndalsnes	A 3	1	1	468	783	—	—	—	—
			51	18	7 387	12 901	11	—	3 382	5 167
Trøndelag distrikt.										
Fillan:										
356	Dolmøy	A 1	1	—	21	51	—	—	—	—
357	Levanger	B3/B2	—	3	572	879	—	—	—	—
358	6 andre telefonanlegg		7	6	1 234	1 946	—	—	—	—
359	Inderøy	A 2	1	2	315	450	—	—	—	—
360	Røra	A2/A1	1	—	79	107	—	—	—	—
361	Skogn	A 2	1	2	278	454	—	—	—	—
362	Verdal	A3/A2	1	1	377	625	—	—	—	—
363	Vuku	A 1	1	1	92	189	—	—	—	—
364	Ytterøy	A 2	2	—	93	121	—	—	—	—
365	Namsos	a4aa4a3	4	17	799	1 082	4	—	915	1 174
366	Oppdal	A3/A2	1	5	516	931	—	—	—	—
367	2 andre telefonanlegg		3	2	320	661	—	—	—	—
368	Kvikne	A 1	1	—	89	161	—	—	—	—
369	Rennebu-Innset	A 1	2	2	231	500	—	—	—	—

samtaler ved abonnentanlegga i budsjetåret 1953—54.

Da budsjetåret erida		App. per line	Auke i budsjetåret		Trådlengd per 1. jan. 1954		Tråd i bruk per ab.l. km	Samband i bruk 1. januar 1954		Lokalsamtaler		Nr.	
Liner i alt	Apparat i alt		Liner	App.	I alt km	Av dette i reserve km		Samb.-liner km	Ab.-liner km	I budsj. året 1000	Jamt over per line		
11	12	13	14	15	16	17	18	19	20	21	22		
330	498	1,47	31	53	1 040	510	1,64	—	264	353	1 094	315	
32	66	2,06	4	8	102	10	3,07	—	46	30	998	316	
146	238	1,63	11	5	1 625	1 049	4,10	—	288	118	842	317	
420	840	2,00	2	11	1 342	227	2,66	29	538	437	1 043	318	
60	115	1,92	2	2	218	39	3,03	—	89	51	860	319	
133	259	1,95	÷	5	172	7	1,22	—	83	145	1 072	320	
159	316	1,99	3	12	654	150	3,20	—	252	189	1 198	321	
68	150	2,21	2	2	298	31	3,99	29	114	52	780	322	
193	350	1,81	÷	1	28	685	52	3,27	21	343	143	739	323
553	911	1,65	67	119	2 142	775	2,64	9	768	364	703	324	
53	96	1,81	3	5	150	21	2,50	—	75	40	774	325	
211	311	1,45	2	6	601	110	2,31	—	296	142	668	326	
21	53	2,52	—	—	152	—	7,24	—	76	21	1 015	327	
40	73	1,83	40	73	—	—	—	—	—	6	276	328	
223	378	1,69	22	35	1 239	644	2,79	9	321	155	729	329	
223	375	1,67	77	11	1 903	1 207	3,73	34	362	226	1 211	330	
1 123	2 302	2,04	149	136	9 157	2 851	5,99	357	3 058	1 540	1 462	331	
73	129	1,77	32	6	696	250	7,82	15	208	50	871	332	
48	122	2,54	—	1	317	25	6,08	—	149	45	936	333	
372	817	2,20	42	36	3 316	1 095	6,33	231	1 048	565	1 611	334	
60	184	2,79	—	—	932	230	10,64	—	351	99	1 496	335	
418	708	1,69	72	86	2 745	1 071	4,38	111	811	655	1 741	336	
66	83	1,26	—	—	336	76	3,94	—	133	31	465	337	
31	89	2,87	1	1	380	28	11,54	—	176	36	1 192	338	
33	93	2,82	1	3	273	76	6,06	—	101	29	905	339	
21	77	3,67	1	3	162	—	7,90	—	81	30	1 472	340	
378	509	1,35	19	29	893	144	2,79	—	375	300	814	341	
745	1 204	1,62	46	80	2 267	846	1,97	28	682	537	743	342	
14	43	3,07	—	1	58	—	4,14	—	29	11	775	343	
53	103	1,94	1	3	110	1	2,08	—	55	73	1 390	344	
142	198	1,39	16	28	276	119	1,17	—	78	72	535	345	
202	304	1,50	11	18	681	269	2,10	28	178	153	781	346	
300	502	1,67	18	31	1 043	453	2,03	—	295	208	714	347	
34	54	1,59	—	÷	99	4	2,79	—	47	20	587	348	
3 390	5 223	1,54	298	379	13 263	4 528	2,70	321	4 047	5 462	1 685	349	
636	1 086	1,71	112	104	4 648	2 366	3,93	63	1 077	531	916	350	
117	157	1,34	44	38	313	174	1,46	—	69	52	545	351	
226	420	1,86	41	27	2 223	1 029	5,81	—	597	191	931	352	
238	382	1,61	14	33	1 538	800	3,19	63	306	231	1 001	353	
55	127	2,31	13	6	574	363	4,35	—	105	57	1 171	354	
468	783	1,67	26	47	1 846	793	2,31	30	509	561	1 232	355	
10 769	18 068	1,68	1 178	1 274	56 350	24 317	3,15	1 015	15 574	13 247	1 301		
21	51	2,43	10	35	101	3	6,13	—	49	13	836	356	
572	879	1,54	15	34	2 966	1 322	2,91	36	881	417	738	357	
1 234	1 946	1,58	52	58	8 044	3 531	3,74	186	2 430	1 172	970	358	
315	450	1,43	6	8	1 891	969	2,96	62	429	254	814	359	
79	107	1,35	÷	2	433	150	3,54	—	159	66	827	360	
273	454	1,63	19	8	2 449	1 381	4,98	53	585	278	1 034	361	
377	625	1,66	24	34	2 413	900	4,15	26	794	386	1 059	362	
92	189	2,05	4	4	413	45	4,09	23	298	109	1 208	363	
93	121	1,30	1	3	445	86	3,88	22	165	79	850	364	
1 714	2 256	1,32	23	50	8 748	2 566	3,63	449	2 684	1 886	1 108	365	
516	931	1,80	÷	5	24	3 249	383	5,53	205	1 554	575	1 110	366
320	661	2,07	13	19	1 870	147	5,50	163	950	426	1 358	367	
89	161	1,81	10	6	774	19	8,99	31	409	97	1 159	368	
231	500	2,16	3	13	1 096	128	4,22	132	541	329	1 435	369	

Tabell 3. (Framh.) Liner, apparat, trådlengd og

Nr.	Kontrollkrins	Tariff	Manuelle sentralar				Automatiske sentralar			
			Med rikstfn eksp.	Utan rikstfn eksp.	Tilkn. liner	Tilkn. apparat	Hel-auto-mat.	Halv-auto-mat.	Tilkn. liner	Tilkn. apparat
	1	2	3	4	5	6	7	8	9	10
370	Opphaug: Lysoysundet	A 2	2	—	101	251	—	—	—	—
371	Røros	A3/A2	1	6	564	814	2	—	53	53
372	Ålen og Haltdalen	A 3	2	1	145	334	—	—	—	—
373	Rørvik	A2/A1	2	1	202	323	—	—	—	—
374	5 andre telefonanlegg		5	6	339	731	—	—	—	—
375	Foldereid	S	1	2	52	129	—	—	—	—
376	Gravvik	S	1	—	21	74	—	—	—	—
377	Kolvereid	S	1	2	86	233	—	—	—	—
378	Leka	S	1	—	38	59	—	—	—	—
379	Næroy	S	1	2	142	236	—	—	—	—
380	Steinkjer	B 4	—	6	1 057	1 562	1	—	24	24
381	6 andre telefonanlegg		10	14	1 049	1 832	—	—	—	—
382	Beitstad	A 3	3	4	344	591	—	—	—	—
383	Follafooss	A 2/S	1	—	61	134	—	—	—	—
384	Ogndal	A 1	1	2	66	155	—	—	—	—
385	Snåsa	A 2	1	6	268	371	—	—	—	—
386	Sparbu	A 3	3	2	242	412	—	—	—	—
387	Stod	A 1	1	—	68	169	—	—	—	—
388	Stjørdal	A 3	1	—	466	793	3	—	247	266
389	Hegra	A 2a	—	—	—	—	4	—	233	249
390	Skatval	A 2a	—	—	—	—	2	—	203	212
391	5 andre telefonanlegg		5	10	943	1 528	2	—	95	127
392	Frosta	B 3	1	2	190	346	—	—	—	—
393	Meråker	A3/A2	1	2	126	195	2	—	95	127
394	Selbu	B 3	1	4	371	602	—	—	—	—
395	Tydal	A 2	1	1	65	130	—	—	—	—
396	Åsen	A 2	1	1	191	255	—	—	—	—
397	Stoksund	A 2	1	—	69	105	—	—	—	—
398	Steinsdalen	A 1	1	1	38	88	—	—	—	—
Trondheim:										
399	Vinjeøra	A 1	1	1	46	61	—	—	—	—
400	Trondheim telefonanlegg	A 6a	—	—	—	—	6	—	11 386	18 838
401	Heimdal	A 3a	—	—	—	—	3	—	604	724
402	4 andre telefonanlegg		5	5	1 422	2 180	4	—	337	346
403	Byneset	A 2	1	—	193	279	—	—	—	—
404	Borsa og Skaun	A 3a	1	—	54	129	2	—	269	276
405	Hommelvik og Malvik	A 3	2	—	326	454	2	—	68	70
406	Melhus	A 4	1	5	849	1 318	—	—	—	—
			52	84	9 903	16 152	31	—	14 097	22 013
Nordland distrikt.										
407	Bodø	A 4a	—	—	—	—	1	—	1 971	2 822
408	9 andre telefonanlegg		9	—	162	293	—	—	—	—
409	Fleinvær	A 1	1	—	8	18	—	—	—	—
410	Inndyr	S	1	—	30	49	—	—	—	—
411	Leines	A 1	1	—	27	65	—	—	—	—
412	Moldjord	A 1	1	—	24	36	—	—	—	—
413	Nygårdsjøen	A 1	1	—	19	45	—	—	—	—
414	Tollå	A 1	1	—	12	16	—	—	—	—
415	Tvervik	A 1	1	—	5	10	—	—	—	—
416	Valnes	A 1	1	—	11	18	—	—	—	—
417	Valosen	A 1	1	—	26	36	—	—	—	—
418	Brønnøysund	A 3	1	—	287	410	—	—	—	—
419	Gladstad	A 1	1	—	58	108	—	—	—	—
420	Fauske	A 3	1	—	366	518	1	—	23	23
421	3 andre telefonanlegg		3	—	212	349	—	—	—	—
422	Rognan	A 2	1	—	132	198	—	—	—	—

samtaler ved abonnentanlegga i budsjetåret 1953—54.

Da budsjetåret enda		App. per line	Auke i bud- sjetåret		Trådlengd per 1. jan. 1954		Tråd i bruk per ab.l. km	Samband i bruk 1. januar 1954		Lokalsamtaler		Nr.
Liner i alt	Apparat i alt		Liner	App.	I alt km	Av dette i reserve km		Samb- liner km	Ab- liner km	I budsj. året 1000	Jamt over per line	
11	12	13	14	15	16	17	18	19	20	21	22	
101	251	2,49	10 ÷	3	1 457	226	12,82	14	649	159	1 657	370
617	867	1,41	18	24	4 231	203	6,63	449	1 666	509	837	371
145	334	2,30	4	1	1 847	133	11,99	60	823	217	1 514	372
202	323	1,60	—	5	669	101	2,81	37	326	210	1 039	373
359	731	2,16	28	23	2 236	319	5,90	247	1 142	1 046	3 218	374
52	129	2,48	1	1	336	7	6,39	50	177	256	4 962	375
21	74	3,52	—	÷	231	1	10,95	—	160	22	1 059	376
86	233	2,71	÷	2	440	27	4,75	24	356	319	3 664	377
38	59	1,55	20	6	74	3	2,54	—	67	39	1 401	378
142	236	1,66	9	11	1 155	281	6,36	173	382	410	2 983	379
1 081	1 586	1,47	47	55	6 269	2 657	3,42	191	1 692	1 336	1 264	380
1 049	1 832	1,75	24	18	6 935	2 578	4,20	282	2 602	1 028	991	381
344	591	1,72	10	11	2 671	1 149	4,49	61	862	344	1 015	382
61	134	2,20	5	3	335	160	2,99	—	99	53	903	383
66	155	2,35	1	÷	405	—	6,18	78	247	69	1 050	384
268	371	1,38	÷	4	1 513	541	3,60	97	539	284	1 053	385
242	412	1,70	11	6	1 565	649	3,87	41	602	192	871	386
68	169	2,49	1	3	446	79	5,44	5	253	86	1 273	387
7 3	1 059	1,49	56	40	8 187	3 849	6,33	104	2 065	757	1 105	388
233	249	1,07	2	7	1 495	368	4,86	81	484	236	1 018	389
203	212	1,04	4	10	1 431	353	5,36	40	498	162	807	390
1 038	1 655	1,59	38	44	5 779	1 284	4,41	358	2 501	1 212	1 189	391
190	346	1,82	6	8	654	16	3,41	41	507	278	1 484	392
221	322	1,46	÷	1	1 006	141	3,91	87	380	334	1 510	393
371	602	1,62	24	20	2 391	846	4,30	172	804	377	1 015	394
65	130	2,00	9	5	774	76	11,54	41	318	74	1 224	395
191	255	1,34	—	2	954	205	3,92	17	492	149	779	396
69	105	1,52	9	17	501	149	5,46	—	176	27	415	397
38	88	2,32	3	9	185	7	4,88	10	79	28	774	398
46	61	1,33	46	61	—	—	—	—	—	9	391	399
11 386	18 838	1,65	305	666	94 434	35 075	5,28	1 003	28 677	23 326	2 077	400
604	724	1,20	28	16	—	—	—	—	—	100	—	401
1 759	2 526	1,44	244	51	14 039	3 406	6,50	520	6 437	944	577	402
193	279	1,45	—	3	1 497	148	6,99	48	895	112	890	403
323	405	1,25	157	2	3 513	1 241	9,29	46	1 227	116	476	404
394	524	1,33	34 ÷	6	2 503	708	4,76	75	1 087	159	421	405
849	1 318	1,55	53	52	6 526	1 309	6,34	351	3 228	497	604	406
24 000	38 165	1,59	974	1 264	174 673	58 660	4,93	4 435	58 365	35 795	1 522	
1 971	2 822	1,43	245	254	10 674	4 510	3,33	22	3 060	3 036	1 643	407
162	293	1,81	23	32	665	191	3,15	—	238	91	603	408
8	18	2,25	—	—	15	—	1,88	—	7	4	476	409
30	49	1,63	3	3	83	33	1,75	—	25	12	412	410
27	65	2,41	9	26	128	24	4,62	—	52	25	1 103	411
24	36	1,50	—	—	56	3	2,21	—	27	14	585	412
19	45	2,37	—	2	117	40	4,05	—	39	14	722	413
12	16	1,33	1 ÷	1	55	2	4,61	—	27	4	322	414
5	10	2,00	—	1	10	3	1,40	—	4	1	200	415
11	18	1,64	—	—	46	2	4,00	—	22	3	335	416
26	36	1,38	10	1	155	84	3,38	—	35	14	694	417
287	410	1,43	16	34	776	229	1,96	—	274	364	1 305	418
58	108	1,86	17	33	241	93	2,99	—	74	32	639	419
389	541	1,39	22	56	1 326	400	2,45	22	441	307	811	420
212	349	1,65	26	11	994	470	2,63	—	263	106	532	421
132	198	1,50	16	9	501	286	1,73	—	108	57	458	422

Tabell 3. (Framh.) Liner, apparat, trådlengd og

Nr.	Kontrollkrins	Tariff	Manuelle sentralar				Automatiske sentralar			
			Med. rikstfn eksp.	Utan rikstfn eksp.	Tilkn. liner	Tilkn. apparat	Hel-auto-mat.	Halv-auto-mat.	Tilkn. liner	Tilkn. apparat
	1	2	3	4	5	6	7	8	9	10
423	Røsvik Salten	A 1	1	—	33	51	—	—	—	—
424	Valnesfjord	A 2	1	—	47	100	—	—	—	—
425	Hamarøy	A2/A1	1	—	109	295	—	—	—	—
426	Hemnesberget	A 2	1	—	217	306	—	—	—	—
427	Mo Rana	A 4	1	—	695	1 172	5	—	171	193
428	2 andre telefonanlegg		2	—	134	266	1	—	11	11
429	Finneidfjord	A 1	1	—	34	63	—	—	—	—
430	Korgen	A 2	1	—	100	203	1	—	1	11
431	Mosjøen	A 3	1	—	613	902	—	—	—	—
432	2 andre telefonanlegg		2	—	90	160	—	—	—	—
433	Hattfjelldal	A 1	1	—	25	53	—	—	—	—
434	Trofors	A 2	1	—	65	107	—	—	—	—
435	Sandnessjøen	A 3	1	—	377	534	—	—	—	—
436	7 andre telefonanlegg		7	2	183	481	1	—	28	30
437	Alstahaug	A 1	1	—	30	69	—	—	—	—
438	Aunvatnet	A 1	1	—	7	40	—	—	—	—
439	Herøyholmen	A 1	1	—	22	65	—	—	—	—
440	Husby	A 1	1	—	7	29	—	—	—	—
441	Leirosen	A 2	1	1	29	85	1	—	28	30
442	Nesna	A 2	1	1	80	154	—	—	—	—
443	Sundøy	A 1	1	—	8	39	—	—	—	—
444	Sulitjelma	A 3	1	—	200	319	1	—	21	22
445	Tønnes	A 1	1	—	16	34	—	—	—	—
446	Sleneset	A 1	1	—	20	44	—	—	—	—
447	Ørnes	A 1	1	—	56	106	—	—	—	—
448	Glomfjord	A 3a	—	—	—	—	1	—	256	524
			35	2	3 795	6 297	11	—	2 481	3 625
Troms distrikt.										
449	Andenes	A 2	1	—	120	269	—	—	—	—
450	Risøyhamn	A 2	1	3	87	275	—	—	—	—
451	Bø Vesterålen	A 3	1	5	236	454	—	—	—	—
452	Gibostad	A 2	3	—	128	290	—	—	—	—
453	4 andre telefonanlegg		6	1	270	600	—	—	—	—
454	Finnsnes	A 2	1	—	124	258	—	—	—	—
455	Gryllefjord	A 1	1	—	60	84	—	—	—	—
456	Meby	A 1	1	—	23	56	—	—	—	—
457	Tranøy	A 2	3	1	63	202	—	—	—	—
458	Harstad	A 4a	—	—	—	—	6	—	1 811	2 520
459	8 andre telefonanlegg		9	2	431	1 072	—	1	10	12
460	Bjarkøy	A 2	1	—	42	113	—	—	—	—
461	Evenskjer	A 2	1	—	48	139	—	—	—	—
462	Grytøy	A 3	1	1	26	107	—	—	—	—
463	Hamnvik	A 2	1	—	51	210	—	—	—	—
464	Kvæfjord	A 2	2	1	204	343	—	—	—	—
465	Myrlandshaugen	A 1	1	—	18	46	—	1	10	12
466	Sandsøy Senja	A 1	1	—	20	36	—	—	—	—
467	Ånstad	A 1	1	—	22	78	—	—	—	—
468	Leknes Lofoten (Vestvågøy)	A 3	5	1	434	848	—	—	—	—
469	Bøstad	A 2	1	1	91	207	—	—	—	—
470	Lyngseidet	A 2	1	1	116	219	—	—	—	—
471	Lødingen	A 3	1	—	280	406	—	—	—	—
472	Lødingen Vestbygd	A2/A1	5	1	95	221	—	—	—	—
473	Melbu (Hadsel)	A 3	2	1	437	876	—	—	—	—
474	Moen Målselv	A 3	1	5	313	651	—	—	—	—
475	Narvik	A 4	—	3	1 711	2 598	—	—	—	—
476	6 andre telefonanlegg		8	2	459	847	—	1	8	13

samtaler ved abonnentanlegga i budsjetåret 1953—54.

Da budsjetåret boda		App. per line	Auke i bud- sjetåret		Trådlengd per 1. jan. 1954		Tråd i bruk per ab.l. km	Samband i bruk 1. januar 1954		Lokalsamtaler		Nr.
Liner i alt	Apparat i alt		Liner	App.	I alt km	Av dette i reserve km		Samb- liner km	Ab- liner km	I budsj. året 1000	Jamt over per line	
11	12	13	14	15	16	17	18	19	20	21	22	
83	51	1,55	1	3	93	23	2,15	—	36	21	636	423
47	100	2,13	9	1	400	161	5,62	—	119	28	665	424
169	295	2,71	9	26	1 484	312	11,22	—	640	170	1 626	425
217	306	1,41	9	7	635	241	1,85	—	198	124	582	426
866	1 365	1,58	73	151	3 858	1 222	3,18	102	1 216	1 408	1 698	427
145	277	1,91	41	77	587	135	3,63	13	213	103	824	428
84	63	1,85	34	63	—	—	—	—	—	14	800	429
111	214	1,93	7	14	587	135	4,20	13	213	89	828	430
613	902	1,47	56	85	2 966	1 412	2,66	—	777	851	1 454	431
91	160	1,78	5	16	625	257	4,21	—	185	56	644	432
25	53	2,12	3	11	95	—	4,04	—	48	22	962	433
65	107	1,65	2	5	530	257	4,27	—	187	34	527	434
377	534	1,42	28	33	1 126	468	1,81	—	329	412	1 136	435
211	511	2,42	3	20	921	79	4,02	49	379	202	965	436
30	69	2,30	1	—	167	14	5,02	—	76	22	719	437
7	40	5,71	—	12	153	7	20,86	—	73	11	1 508	438
22	65	2,95	1	3	118	40	3,63	—	39	31	1 459	439
7	29	4,14	—	—	91	7	12,00	—	42	5	757	440
57	115	2,02	—	—	186	11	3,07	42	54	57	1 000	441
83	154	1,93	3	5	141	—	1,80	7	63	66	837	442
8	39	4,88	—	—	65	—	8,13	—	32	10	1 292	443
221	341	1,54	35	21	1 072	296	3,81	—	388	216	1 062	444
16	34	2,13	3	7	32	—	2,21	—	16	22	1 491	445
20	44	2,20	1	1	134	12	5,95	—	61	13	654	446
56	106	1,89	56	106	642	611	0,55	—	16	9	330	447
256	524	2,05	110	102	1 497	922	2,86	—	287	247	1 231	448
6 276	9 922	1,58	776	1 070	30 255	11 860	3,12	208	9 055	7 769	1 319	
120	269	2,24	8	40	235	66	1,46	—	85	127	1 098	449
17	275	3,16	3	15	658	15	7,52	65	257	105	1 225	450
246	454	1,92	58	37	1 872	375	7,23	308	597	315	1 520	451
128	290	2,27	12	5	911	126	6,43	70	364	113	928	452
270	600	2,22	21	40	1 310	153	4,46	83	526	244	941	453
124	258	2,08	14	33	392	118	2,34	—	142	114	977	454
60	84	1,40	8	5	46	4	0,75	—	21	40	707	455
23	56	2,43	1	1	213	10	8,64	18	92	20	849	456
63	202	3,21	—	1	659	21	10,13	65	271	70	1 117	457
1 811	2 520	1,39	85	182	9 562	4 419	2,91	319	2 254	2 695	1 524	458
411	1 084	2,46	23	31	3 227	981	5,23	104	1 115	545	1 268	459
12	113	2,69	—	—	275	136	3,31	—	75	59	1 401	460
48	139	2,90	—	1	248	70	3,71	—	92	87	1 811	461
26	107	4,12	—	1	193	8	7,12	42	61	65	2 519	462
51	210	4,12	1	14	306	13	5,80	—	147	109	2 159	463
204	343	1,68	12	14	1 811	742	5,40	53	553	181	912	464
28	58	2,07	9	—	138	3	5,74	9	64	9	372	465
20	36	1,80	1	1	88	8	4,10	—	40	12	626	466
22	78	3,55	—	—	168	1	7,59	—	83	23	1 039	467
434	848	1,95	35	68	2 024	424	3,84	291	646	569	1 367	468
91	207	2,27	5	11	998	352	7,30	23	360	147	1 656	469
116	219	1,89	4	8	728	135	5,20	—	297	95	834	470
280	406	1,45	11	43	837	289	2,00	—	274	156	568	471
95	221	2,33	2	1	660	7	6,95	7	319	76	807	472
437	876	2,00	40	24	2 110	1 059	2,52	90	569	599	1 436	473
313	651	2,08	17	30	3 870	1 618	7,40	407	1 040	625	2 051	474
1 711	2 598	1,52	39	127	7 727	2 643	3,01	72	2 495	2 662	1 574	475
467	860	1,84	26	41	2 768	419	5,17	137	1 057	343	756	476

Tabell 3. (Framh.) Liner, apparat, trådlengd og

Nr.	Kontrollkrins	Tariff	Manuelle sentraler				Automatiske sentraler			
			Med. rikstfn eksp.	Utan rikstfn eksp.	Tilkn. liner	Tilkn. apparat	Hel-auto-mat.	Halv-auto-mat.	Tilkn. liner	Tilkn. apparat
	1	2	3	4	5	6	7	8	9	10
477	Bjerkvik	A 2	1	—	80	144	—	—	—	—
478	Elvegard	A 1	1	1	34	68	—	—	—	—
479	Evenes	A 3	3	1	200	355	—	—	—	—
480	Gratangsbotn	A 1	1	—	59	97	—	—	—	—
481	Kjøpsvik	A 2	1	—	63	120	—	1	8	13
482	Skjellesvik	A 1	1	—	23	63	—	—	—	—
483	Røst	A 1	1	—	41	90	—	—	—	—
484	Sjøvegan	A 2	1	—	93	214	—	—	—	—
485	3 andre telefonlegg		6	3	247	673	—	1	7	13
486	Bardu	A 3	1	3	138	354	—	—	—	—
487	Dyrøy	A2/A1	4	—	58	207	—	—	—	—
488	Lavangen	A 2	1	—	51	112	—	1	7	13
489	Skjervøy	A 2	1	—	125	171	—	—	—	—
490	Sortland	A3/A1	6	1	410	709	—	—	—	—
491	5 andre telefonlegg		9	—	220	424	—	1	5	11
492	Alsvåg	A 1	1	—	44	97	—	—	—	—
493	Barkestad	A 1	1	—	12	35	—	1	5	11
494	Eidsfjord	A 1	1	—	13	48	—	—	—	—
495	Langenes	A 2	4	—	77	122	—	—	—	—
496	Myre Vesterålen	A 2	2	—	74	122	—	—	—	—
497	Svolvær	A 3	1	—	674	954	—	—	—	—
498	5 andre telefonlegg		5	—	464	694	—	—	—	—
499	Brettesnes	A 1	1	—	15	43	—	—	—	—
500	Henningsvær	A 2	1	—	154	217	—	—	—	—
501	Kabelvåg	A 3	1	—	225	334	—	—	—	—
502	Risvær Lofoten	A 1	1	—	11	11	—	—	—	—
503	Skrova	A 1	1	—	59	89	—	—	—	—
504	Sørpågen (Moskenes)	A 2	2	—	119	254	1	—	12	13
505	Flakstad	A2/A1	5	—	109	205	2	—	34	38
506	Tromsø	B 4	—	1	1 505	2 785	—	—	—	—
507	Kaldfjordeid	A 1	2	—	35	47	—	—	—	—
508	Værøy	A 2	1	—	62	132	—	—	—	—
			85	31	9 312	17 185	9	4	1 887	2 620
Finnmark distrikt.										
509	Alta	B 3	1	1	301	419	—	—	—	—
510	13 andre telefonlegg o. m.		13	—	492	886	—	—	—	—
511	Alteidet	A 1	1	—	17	34	—	—	—	—
512	Badderén	A 1	1	—	16	26	—	—	—	—
513	Burfjord	A 1	1	—	27	40	—	—	—	—
514	Kautokeino	A 1	1	—	31	56	—	—	—	—
515	Kviby Alta	A 1	1	—	13	30	—	—	—	—
516	Kåfjord	A 1	1	—	17	31	—	—	—	—
517	Langfjordbotn Talvik	A 1	1	—	30	49	—	—	—	—
518	Moskodalen	A 1	1	—	12	33	—	—	—	—
519	Sandbukt	A 1	1	—	13	37	—	—	—	—
520	Storslett	A 1	1	—	41	84	—	—	—	—
521	Sørkjosen	A 1	1	—	35	54	—	—	—	—
522	Talvik	A 1	1	—	33	48	—	—	—	—
523	Øksfjord	A 1	1	—	59	79	—	—	—	—
524	Abonn. til rikstfn.st.	A 0	—	—	148	285	—	—	—	—
525	Berlevåg	A 2	1	—	178	218	—	—	—	—
526	Kongsfjord	A 1	1	—	18	29	—	—	—	—
527	Hammerfest	B 3	1	—	796	1 103	—	—	—	—
528	3 andre telefonlegg o. m.		3	—	184	276	—	—	—	—
529	Breivikbotn	A 1	1	—	21	32	—	—	—	—
530	Hasvik	A 1	1	—	30	43	—	—	—	—
531	Kvalsund	A 1	1	—	34	54	—	—	—	—
532	Abonn. til rikstfn.st.	A 0	—	—	99	147	—	—	—	—

samtaler ved abonnentanlegga i budsjetåret 1953—54.

Da budsjetåret endda		App. per line	Auke i budsjetåret		Trådlengd per 1. Jan. 1954		Tråd i bruk per ab.l. km	Samband i bruk 1. januar 1954		Lokalsamtaler		Nr.
Liner i alt	Apparat i alt		Liner	App.	I alt km	Av dette i reserve km		Samb.-liner km	Ab.-liner km	I budsj. året 1000	Jamt over per line	
11	12	13	14	15	16	17	18	19	20	21	22	
80	144	1,80	2	2	356	90	3,37	—	133	77	980	477
34	68	2,00	—	1	222	21	5,91	24	84	19	556	478
200	355	1,78	15	22	1 313	135	6,12	113	488	150	781	479
59	97	1,64	—	2	380	83	5,03	—	149	21	350	480
71	133	1,87	10	17	298	83	3,26	—	107	59	887	481
23	63	2,74	÷	1	199	7	8,17	—	96	17	766	482
41	90	2,20	÷	1	172	41	3,23	—	65	52	1 296	483
93	214	2,30	÷	8	719	100	6,38	—	298	60	621	484
251	686	2,70	—	22	2 436	411	8,33	146	881	232	954	485
138	354	2,57	8	19	1 519	270	9,32	131	509	141	1 050	486
58	207	3,57	6	3	494	13	8,75	15	225	40	736	487
58	125	2,16	8	17	423	128	5,46	—	147	51	936	488
125	171	1,37	÷	8	145	13	1,02	—	66	57	445	489
410	709	1,73	34	55	2 032	453	4,02	165	781	511	1 299	490
225	435	1,93	9	14	940	106	3,78	26	416	216	981	491
44	97	2,20	2	6	261	2	6,02	—	129	61	1 419	492
17	46	2,71	1	—	104	5	6,00	2	50	15	919	493
13	48	3,69	—	—	100	2	7,54	—	60	19	1 476	494
77	122	1,58	2	5	130	1	1,70	24	48	41	538	495
74	122	1,65	4	3	345	96	3,46	—	129	80	1 111	496
674	954	1,42	24	46	2 335	916	2,14	—	709	887	1 340	497
464	694	1,50	18	25	668	120	1,20	—	274	274	602	498
15	43	2,87	÷	1	21	—	1,45	—	11	17	1 179	499
154	217	1,41	5	6	245	36	1,38	—	105	102	675	500
225	334	1,48	11	20	247	19	1,04	—	114	123	560	501
11	11	1,00	—	—	15	—	1,36	—	7	1	45	502
59	89	1,51	1	—	140	65	1,28	—	37	31	533	503
131	267	2,04	18	22	363	104	2,12	13	118	109	896	504
143	243	1,70	8	18	728	129	4,31	142	187	142	1 023	505
1 505	2 785	1,85	1	82	13 707	7 698	3,99	—	3 004	1 944	1 292	506
35	47	1,34	35	47	—	—	—	—	—	—	—	507
62	132	2,13	2	3	182	6	2,89	—	95	75	1 219	508
11 199	19 805	1,77	545	1 052	63 924	23 178	3,73	2 490	19 149	13 975	1 279	
301	419	1,39	10	22	1 388	520	2,93	36	398	357	1 207	509
492	886	1,80	50	80	1 814	241	3,37	—	794	246	526	510
17	34	2,00	5	11	—	—	—	—	—	3	181	511
16	26	1,63	2	1	114	1	7,53	—	58	5	342	512
27	40	1,48	8	5	90	7	3,61	—	41	12	535	513
31	56	1,81	3	4	58	1	1,93	—	29	18	615	514
13	30	2,31	—	1	38	3	2,69	—	18	7	535	515
17	31	1,82	2	1	194	125	4,31	—	35	5	306	516
30	49	1,63	1	4	191	41	5,08	—	75	30	1 005	517
12	33	2,75	÷	1	108	—	8,64	—	54	10	796	518
13	37	2,85	—	2	96	—	7,38	—	48	11	858	519
41	84	2,05	3	7	100	3	2,46	—	48	24	617	520
35	54	1,54	—	4	82	8	2,11	—	37	26	744	521
33	48	1,45	2	7	54	2	1,63	—	26	21	650	522
59	79	1,34	5	9	110	43	1,19	—	33	41	728	523
148	285	1,93	20	40	579	7	4,14	—	292	33	235	524
178	218	1,22	11	11	544	313	1,34	—	115	103	599	525
18	29	1,61	1	1	80	—	4,57	—	40	9	506	526
796	1 103	1,39	103	121	3 683	1 971	2,30	—	856	904	1 213	527
184	276	1,50	8	8	547	18	2,94	—	265	89	497	528
21	32	1,52	3	4	40	3	1,90	—	19	9	451	529
30	43	1,43	—	1	67	7	2,00	—	30	19	638	530
34	54	1,59	—	—	121	3	3,47	—	59	22	663	531
99	147	1,48	5	5	319	5	3,25	—	157	39	403	532

Tabell 3. (Framh.) Liner, apparat, trådlengd og

Nr.	Kontrollkrins	Tariff	Manuelle sentralar				Automatiske sentralar			
			Med. rikstfn eksp.	Utan rikstfn eksp.	Tilkn. liner	Tilkn. apparat	Hel-auto-mat.	Halv-auto-mat.	Tilkn. liner	Tilkn. apparat
1			3	4	5	6	7	8	9	10
533	Havøysund	A 2	1	—	120	153	—	—	—	—
534	Abonn. til rikstfn. st.	A 0	—	—	42	62	—	—	—	—
535	Honningsvåg	B 3	1	1	428	568	—	—	—	—
536	5 andre telefonanlegg o. m. . .		5	—	257	367	—	—	—	—
537	Børselv	A 1	1	—	28	36	—	—	—	—
538	Karasjok	A 1	1	—	53	70	—	—	—	—
539	Indre Billefjord	A 1	1	—	19	36	—	—	—	—
540	Lakselv	A 2	1	—	88	131	—	—	—	—
541	Russenes	A 1	1	—	19	33	—	—	—	—
542	Abonn. til rikstfn.st.	A 0	—	—	50	61	—	—	—	—
543	Kirkenes	B 3	1	2	594	912	—	—	—	—
544	1 anna telefonanlegg o.m.....		1	—	108	146	—	—	—	—
545	Svanvik	A 0	1	—	18	29	—	—	—	—
546	Abonn. til rikstfn.st.	A 0	—	—	90	117	—	—	—	—
547	Mehamn	A 2	1	—	123	147	—	—	—	—
548	3 andre telefonanlegg o. m. . .		3	—	272	375	—	—	—	—
549	Gamvik	A 1	1	—	53	64	—	—	—	—
550	Kjøllefjord	A 2	1	—	138	197	—	—	—	—
551	Lebesby	A 1	1	—	18	33	—	—	—	—
552	Abonn. til rikstfn.st.	A 0	—	—	63	81	—	—	—	—
553	Vadsø	B 3	1	—	417	607	—	—	—	—
554	4 andre telefonanlegg o. m. . .		4	—	223	333	—	—	—	—
555	Nyborg	A 1	1	—	29	38	—	—	—	—
556	Skipagurra	A 1	1	—	32	44	—	—	—	—
557	Tana	A 2	1	—	58	114	—	—	—	—
558	Vestre Jakobselv	A 1	1	—	27	32	—	—	—	—
559	Abonn. til rikstfn.st.	A 0	—	—	77	105	—	—	—	—
560	Vardo	B 3	1	—	383	490	—	—	—	—
561	2 andre telefonanlegg o. m. . .		2	—	236	305	—	—	—	—
562	Båtsfjord	A 2	1	—	172	223	—	—	—	—
563	Kiøberg	A 1	1	—	41	46	—	—	—	—
564	Abonn. til rikstfn.st.	A 0	—	—	23	36	—	—	—	—
			41	4	5 172	7 396	—	—	—	—
	Oslo telefonanlegg		1	—	85	102	18	—	93 018	151 408
	Bergen telefonanlegg		—	1	243	385	17	—	19 990	34 541
	Stavanger telefonanlegg		—	—	—	—	19	—	11 289	16 259
	486 andre telefonanlegg.....		526	451	95 778	153 016	312	14	68 142	100 010
	I alt 489 anlegg med 1 350 sentralar		527	452	96 106	153 503	357	14	192 439	302 218

samtaler ved abonnentanlegga i budsjettåret 1953—54.

Da budsjettåret enda		App. per line	Auke i budsjettåret		Trådlengd per 1. jan. 1954		Tråd i bruk per ab.l. km	Samband i bruk 1. januar 1954		Lokalsamtaler		Nr.
Liner i alt	Apparat i alt		Liner	App.	I alt km	Av dette i reserve km		Samb.-liner km	Ab.-liner km	I budsj. året 1000	Jamt over per line	
11	12	13	14	15	16	17	18	19	20	21	22	
120	153	1,28	14	12	207	72	1,19	—	67	73	650	533
32	62	1,48	3	4	91	4	2,15	—	45	6	154	534
423	568	1,33	26	42	1 704	1 004	1,69	15	340	572	1 377	535
237	367	1,43	25	19	822	28	3,25	—	397	138	566	536
28	36	1,29	4 ÷	1	98	—	3,77	—	49	19	717	537
53	70	1,32	6	6	105	9	1,92	—	48	15	294	538
19	36	1,89	2 ÷	3	89	—	4,94	—	44	10	535	539
88	131	1,49	8	15	348	19	3,92	—	165	60	715	540
9	33	1,74	3	5	—	—	—	—	—	15	851	541
90	61	1,22	2 ÷	3	182	—	3,71	—	91	19	396	542
594	912	1,54	66	42	5 528	2 185	5,96	99	1 580	622	1 109	543
108	146	1,35 ÷	11 ÷	16	2 298	1 296	8,83	—	501	10	87	544
18	29	1,61	—	—	—	—	—	—	—	2	122	545
90	117	1,30 ÷	11 ÷	16	2 298	1 296	10,49	—	501	8	80	546
123	147	1,20	9	13	538	368	1,43	—	85	70	588	547
222	375	1,38	13	39	892	373	1,95	—	260	142	535	548
53	64	1,21	2	4	115	50	1,25	—	33	26	501	549
138	197	1,43	9	24	476	312	1,23	—	82	99	742	550
18	33	1,83	—	4	96	3	5,17	—	47	11	628	551
3	81	1,29	2	7	205	8	3,18	—	98	6	93	552
417	607	1,46	17	24	2 572	711	4,56	—	931	415	1 015	553
223	333	1,49	15	25	952	173	3,61	—	390	140	650	554
29	38	1,31	—	7	110	5	3,62	—	53	26	894	555
32	44	1,38	18	14	378	168	9,13	—	105	16	680	556
38	114	1,97	4	10	372	—	6,64	—	186	51	914	557
27	32	1,19	—	—	27	—	1,00	—	14	17	628	558
77	105	1,36 ÷	7 ÷	6	65	—	0,81	—	32	30	378	559
383	490	1,28	7	17	880	254	1,65	—	313	354	933	560
236	305	1,29	7	20	653	183	2,02	—	235	200	859	561
172	223	1,30	4	14	433	183	1,47	—	125	170	1 002	562
41	46	1,12	2	2	90	—	2,25	—	45	25	615	563
23	36	1,57	1	4	130	—	5,78	—	65	5	207	564
5 172	7 396	1,43	374	484	25 193	9 714	3,11	150	7 612	4 450	—	893
93 103	151 510	1,63	3 601	7 410	623 193	137 911	5,32	34 525	208 116	161 871	—	1 773
20 233	34 926	1,73	561	1 483	136 381	19 956	5,84	5 429	52 784	41 748	—	2 092
11 289	16 259	1,44	292	678	67 931	21 491	4,17	2 190	21 029	17 801	—	1 598
163 920	253 026	1,54	16 235	24 890	1023962	351 995	4,31	34 667	319 516	200 417	—	1 286
288 543	455 721	1,58	20 689	34 461	1851467	531 353	4,75	76 811	601 445	421 837	—	1 516

**Tabell 4 a. Geografisk oversyn over telegramtrafikken med utlandet
i budsjettåret 1953—54.**
Terminaltrafikk.

Land	Sende		Komne		Sum		Auke i % siste budsjettår		
	Telegram	Ord	Telegram	Ord	Telegram	Ord	Tgm	Ord	
1	2	3	4	5	6	7	8	9	
Europeisk takstavdeling.									
Albania:	vanlege	5	41	—	—	5	41		
	brevtgm.	—	—	1	36	1	36		
		5	41	1	36	6	77	100,0	5,5
Algerie:	vanlege	531	8 506	777	10 197	1 308	18 703		
	brevtgm.	153	4 037	208	6 322	361	10 359		
		684	12 543	985	16 519	1 669	29 062	20,2	20,7
Asorane:	vanlege	18	410	53	1 056	71	1 466		
	brevtgm.	2	76	7	167	9	243		
		20	486	60	1 223	80	1 709	19,4	32,5
Austerrike:	vanlege	3 645	53 672	2 566	38 689	6 211	92 361		
	brevtgm.	1 232	34 628	1 841	56 970	3 073	91 598		
		4 877	88 300	4 407	95 659	9 284	183 959	÷ 5,9	÷ 10,1
Belgia:	vanlege	23 331	356 923	21 012	299 609	44 343	656 532		
	brevtgm.	2 664	75 041	4 427	121 597	7 091	196 638		
		25 995	431 964	25 439	421 206	51 434	853 170	÷ 4,6	÷ 6,5
Bulgaria:	vanlege	191	3 308	175	3 705	366	7 013		
	brevtgm.	191	6 901	217	7 747	408	14 648		
		382	10 209	392	11 452	774	21 661	75,1	53,1
Danmark:	vanlege	86 241	1 279 403	64 933	925 962	151 174	2 205 365		
	pressetgm.	—	—	3	142	3	142		
	brevtgm.	2 693	81 500	2 942	84 588	5 635	166 088		
		88 934	1 360 903	67 878	1 010 692	156 812	2 371 595	÷ 1,0	÷ 1,6
	Bilete-telegram	—	—	2	cm ² 450	2	cm ² 450	÷ 50,0	÷ 51,9
Finnland:	vanlege	9 789	156 435	9 359	139 711	19 148	296 146		
	pressetgm.	—	—	3	242	3	242		
	brevtgm.	943	28 328	964	28 711	1 907	57 039		
		10 732	184 763	10 326	168 664	21 058	353 427	1,4	—
	Bilete-telegram	2	cm ² 468	—	—	2	cm ² 468	÷ 60,0	÷ 60,5
Frankrike:	vanlege	30 693	536 899	33 682	551 367	64 375	1 088 266		
	presse	304	13 765	1	54	305	13 819		
	brev	5 611	162 356	4 831	141 874	10 442	304 230		
		36 608	713 020	38 514	693 295	75 122	1 406 315	÷ 1,7	÷ 5,0
Færøyaner:	vanlege	3 216	42 093	2 892	40 672	6 108	82 765		
	presse	1	112	15	675	16	787		
	brev	986	31 188	1 146	35 934	2 132	67 122		
		4 203	73 393	4 053	77 281	8 256	150 674	12,1	11,4

Tabell 4 a. (Framh.) Geografisk oversyn over telegramtrafikken med utlandet
i budsjettåret 1953—54.

Terminaltrafikk.

Land	Sende		Komne		Sum		Auke i % siste budsjettår		
	Telegram	Ord	Telegram	Ord	Telegram	Ord	Tgm	Ord	
1	2	3	4	5	6	7	8	9	
Gibraltar:	vanlege	228	4 656	484	8 492	712	13 148		
	brev	27	845	46	1 556	73	2 401		
		255	5 501	530	10 048	785	15 549	÷ 12,1	÷ 13,3
Grønland:	vanlege	239	3 934	970	11 014	1 209	14 948		
	brev	78	2 408	254	8 232	332	10 640		
		317	6 342	1 224	19 246	1 541	25 588	5,3	÷ 17,6
Hellas:	vanlege	1 666	32 013	1 271	19 790	2 937	51 803		
	brev	736	27 657	1 209	43 201	1 945	70 858		
		2 402	59 670	2 480	62 991	4 882	122 661	÷ 6,1	÷ 8,0
Irland:	vanlege	784	11 934	777	10 998	1 561	22 932		
	brev	111	3 032	259	6 957	370	9 989		
		895	14 966	1 036	17 955	1 931	32 921	23,4	19,2
Island:	vanlege	3 917	69 262	5 123	88 185	9 040	157 447		
	presse	7	407	86	6 380	93	6 787		
	brev	846	27 210	849	25 981	1 695	53 191		
	4 770	96 879	6 058	120 546	10 828	217 425	24,6	26,3	
Italia:	vanlege	20 100	323 736	19 500	255 208	39 600	578 944		
	presse	6	2 372	5	414	11	2 786		
	brev	5 700	167 347	8 220	246 596	13 920	413 943		
	25 806	493 455	27 725	502 218	53 531	995 673	÷ 3,5	÷ 8,1	
Bilete-telegram		1	cm ² 234	—	—	1	cm ² 234	—	—
Jugoslavia:	vanlege	773	15 865	518	14 170	1 291	30 035		
	presse	6	317	—	—	6	317		
	brev	349	11 458	697	20 174	1 046	31 632		
	1 128	27 640	1 215	34 344	2 343	61 984	45,5	3,00	
Kanariøyane:	vanlege	1 292	20 965	1 169	14 938	2 461	35 903		
	brev	540	21 154	643	18 781	1 183	39 935		
		1 832	42 119	1 812	33 719	3 644	75 838	÷ 7,4	÷ 10,6
Libya:	vanlege	67	1 033	78	1 702	145	2 735		
	brev	35	984	45	1 308	80	2 292		
		102	2 017	123	3 010	225	5 027	÷ 26,2	÷ 10,0
Luxembourg:	vanlege	552	9 452	577	9 446	1 129	18 898		
	brev	116	3 811	111	4 334	227	8 145		
		668	13 263	688	13 780	1 356	27 043	45,5	62,8
Madeira:	vanlege	62	904	66	686	128	1 590		
	brev	23	869	41	1 274	64	2 143		
		85	1 773	107	1 960	192	3 733	÷ 19,3	÷ 6,2
Malta:	vanlege	265	4 204	272	3 610	537	7 814		
	brev	40	1 135	114	2 777	154	3 912		
		305	5 339	386	6 387	691	11 726	2,1	÷ 8,4

Tabell 4 a. (Framh.) Geografisk oversyn over telegramtrafikken med utlandet
i budsjettåret 1953—54.

Terminaltrafikk.

Land	Sende		Komne		Sum		Auke i % siste budsjettår		
	Telegram	Ord	Telegram	Ord	Telegram	Ord	Tgm	Ord	
1	2	3	4	5	6	7	8	9	
Marokko m/Tanger:	vanlege	1 115	18 373	1 511	18 921	2 626	37 294		
	brev	392	10 906	579	16 504	971	27 410		
		1 507	29 279	2 090	35 425	3 597	64 704	10,0	13,3
Nederland:	vanlege	41 139	625 978	38 573	548 781	79 712	1 174 759		
	presse	2	250	10	657	12	907		
	brev	4 255	120 519	5 439	157 696	9 694	278 215		
		45 396	746 747	44 022	707 134	89 418	1 453 881	0,7	1,1
Polen:	vanlege	3 902	70 200	4 182	91 268	8 084	161 468		
	brev	1 652	50 768	2 072	67 583	3 724	118 351		
		5 554	120 968	6 254	158 851	11 808	279 819	0,2	11,4
Portugal:	vanlege	3 097	46 159	2 877	38 671	5 974	84 830		
	brev	1 011	29 088	1 611	48 492	2 622	77 580		
		4 108	75 247	4 488	87 163	8 596	162 410	8,2	4,8
Romania:	vanlege	580	13 474	597	15 189	1 177	28 663		
	presse	—	—	15	3 848	15	3 848		
	brev	318	11 942	251	9 625	569	21 567		
		898	25 416	863	28 662	1 761	54 078	117,9	170,4
Sovjet-Samv.:	vanlege	5 905	92 440	780	9 015	6 685	101 455		
	presse	1	1 432	—	—	1	1 432		
	brev	1 063	37 585	2 193	74 556	3 256	112 141		
	statstgm. ¹	2 564	134 054	5 509	116 103	8 073	250 157		
		9 533	265 511	8 482	199 674	18 015	465 185	42,4	23,1
Spania:	vanlege	10 821	169 769	10 226	129 017	21 047	298 786		
	brev	5 083	192 807	6 390	190 450	11 473	383 257		
		15 904	362 576	16 616	319 467	32 520	682 043	0,3	4,8
Storbritannia:	vanlege	157 761	2 585 503	189 216	3 461 268	346 977	6 046 771		
	presse	506	37 090	31	3 729	537	40 819		
	brev	21 912	644 782	38 946	1 132 561	60 858	1 777 343		
		180 179	3 267 375	228 193	4 597 558	408 372	7 864 933	÷ 0,9	÷ 0,8
	Bilete-telegram	—	—	1	cm ² 234	1	cm ² 234	÷ 96,2	÷ 96,9
Sveits:	vanlege	9 926	161 746	7 817	121 521	17 743	283 267		
	presse	—	—	2	141	2	141		
	brev	1 607	45 964	2 158	64 820	3 765	110 784		
		11 533	207 710	9 977	186 482	21 510	394 192	÷ 0,8	÷ 3,9
Sverige:	vanlege	96 633	1 420 611	83 467	1 228 109	180 100	2 648 720		
	presse	9	524	—	—	9	524		
	brev	2 222	65 503	7 713	202 079	9 935	267 582		
		98 864	1 486 638	91 180	1 430 188	190 044	2 916 826	÷ 2,8	÷ 1,9
	Bilete-telegram	3	cm ² 812	4	cm ² 1076	7	cm ² 1888	÷ 22,2	÷ 19,3
Tsjekkoslovakia:	vanlege	2 795	50 423	2 332	46 453	5 127	96 876		
	presse	1	56	—	—	1	56		
	brev	1 061	34 358	1 536	43 831	2 597	78 189		
		3 857	84 837	3 868	90 284	7 725	175 121	18,3	19,5

¹ Statstgm. med minka takst.

Tabell 4 a. (Framh.) Geografisk oversyn over telegramtrafikken med utlandet
i budsjettåret 1953—54.

Terminaltrafikk.

Land	Sende		Komne		Sum		Auke i % i siste budsjettår		
	Telegram	Ord	Telegram	Ord	Telegram	Ord	Tgm	Ord	
1	2	3	4	5	6	7	8	9	
Tunis:	vanlege	214	3 837	279	4 463	493	8 300		
	brev	60	1 586	67	1 870	127	3 456		
		274	5 423	346	6 333	620	11 756	÷ 8,4	÷ 1,8
Tyrkia:	vanlege	1 742	34 322	2 448	44 974	4 190	79 296	0,5	2,0
Tyskland:	vanlege	91 551	1 407 162	73 026	1 076 755	164 577	2 483 917		
	presse brev	1 15 768	13 445 353	1 17 781	144 495 964	2 33 549	157 941 317		
		107 320	1 852 528	90 808	1 572 863	198 128	3 425 391	11,7	10,8
	Bilete-telegram	5 cm ²	1170	—	—	5 cm ²	1170	150,0	150,0
Ungarn:	vanlege	1 067	18 346	761	14 783	1 828	33 129		
	brev	826	26 110	1 560	49 795	2 386	75 905		
		1 893	44 456	2 321	64 578	4 214	109 034	2,1	÷ 5,4
Vatikanstaten:	vanlege	6	100	2	22	8	122		
	brev	2	44	1	22	3	66		
		8	144	3	44	11	188	—	÷ 16,8
Europeisk takstavdeling:		699 575	12 253 763	707 398	12 851 911	1 406 973	25 105 674	÷ 1,2	0,5
	Bilete-telegram	11 cm ²	2684	7 cm ²	1760	18 cm ²	4444	÷ 62,5	÷ 65,6
Utaneuropeisk takstavn.									
Afrika:	vanlege	5 574	83 248	8 412	116 667	13 986	199 915		
	brev	3 061	84 834	4 571	134 582	7 632	219 416		
		8 635	168 082	12 983	251 249	21 618	419 331	÷ 8,7	÷ 9,8
Nord-Amerika:	vanlege	59 437	980 271	54 064	808 727	113 501	1 788 998		
	presse brev	20 22 354	5 595 650 538	287 52 819	49 761 1 768 830	307 75 173	55 356 2 419 368		
		81 811	1 636 404	107 170	2 627 318	188 981	4 263 722	1,1	÷ 4,9
	Bilete-telegram	2 cm ²	468	—	—	2 cm ²	468	—	17,0
Mellom-Amerika:	vanlege	3 735	49 329	5 855	67 154	9 590	116 483		
	presse brev stats ¹	— 1 804 84	— 52 171 1 487	3 3 225 34	455 91 287 1 804	3 5 029 118	455 143 458 3 291		
		5 623	102 987	9 117	160 700	14 740	263 687	0,9	5,0
Sør-Amerika:	vanlege	9 405	105 589	10 705	113 240	20 110	218 829		
	presse brev stats ¹	— 3 743 228	— 110 890 4 730	5 6 506 468	152 229 638 11 048	5 10 249 696	152 340 528 15 778		
		13 376	221 209	17 684	354 078	31 060	575 287	1,4	÷ 3,6

¹Statstgm. med minka takst

Tabell 4 a. (Framh.) Geografisk oversyn over telegramtrafikken med utlandet
i budsjettåret 1953—54.

Terminaltrafikk.

Land	Sende		Komne		Sum		Auke i % i siste budsjettår		
	Telegram	Ord	Telegram	Ord	Telegram	Ord	Tgm	Ord	
1	2	3	4	5	6	7	8	9	
Asia:	vanlege	14 139	199 553	19 487	261 554	33 626	461 107		
	presse	3	216	23	3 925	26	4 141		
	brev	6 353	185 211	9 233	287 024	15 586	472 235		
		20 495	384 980	28 743	552 503	49 238	937 483	2,3	1,9
	Bilete-telegram	—	—	5	cm ² 1201	5	cm ² 1201	—	—
Australia:	vanlege	2 456	26 965	3 470	45 832	5 926	72 797		
	presse	—	—	5	399	5	399		
	brev	1 302	37 608	2 263	65 009	3 565	102 617		
		3 758	64 573	5 738	111 240	9 496	175 813	30,3	26,9
Utaneuropeisk takstavn:		133 698	2 578 235	181 435	4 057 088	315 133	6 635 323	1,2	3,7
	Bilete-telegram	2	cm ² 468	5	cm ² 1 201	7	cm ² 1669	250,0	317,2
	I alt	833 273	14 831 998	888 833	16 908 999	1 722 106	31 740 997	1,2	0,4
Samandrag:	Vanlege tgm.	710 605	11 099 046	686 341	10 711 591	1 396 946	21 810 637	1,0	0,2
	Pressetgm.	867	62 149	495	71 118	1 362	133 267	38,3	48,1
	Brevtgm.	118 925	3 530 532	195 986	5 997 335	314 911	9 527 867	2,0	0,3
	Statstgm. ¹	2 876	140 271	6 011	128 955	8 887	269 226	31,8	3,8
		833 273	14 831 998	888 833	16 908 999	1 722 106	31 740 997	1,2	0,4
	Bilete-telegram	13	cm ² 3152	12	cm ² 2961	25	cm ² 6113	50,0	54,2

¹ Statstgm. med minka takst.

**Tabell 4 b. Geografisk oversyn over telegramtrafikken med utlandet
i budsjettåret 1953—54.**

Transitt-trafikk.

Land. Frå—til	1953—54		1952—53		Auke i % i siste budsjettår		
	Telegram	Ord	Telegram	Ord	Telegram	Ord	
1	2	3	4	5	6	7	
Asorane—Danmark	11	216	18	531	÷	38,9 ÷	59,3
Madeira—Danmark	616	13 050	618	16 099	÷	0,3 ÷	18,9
Portugal—Danmark	4 200	79 988	4 227	79 096	÷	0,6	1,1
Tsjekkoslovakia—Danmark	7	138	4	89	—	75,0	55,1
Andre europ. land—Danmark	11	215	9	125	—	22,2	72,0
Afrika—Danmark	40	724	29	482	—	37,9	50,2
Amerika—Danmark	10 213	253 372	8 860	217 468	—	15,3	16,5
Asia—Danmark	350	7 541	196	4 690	—	78,6	60,8
Australia—Danmark	33	755	24	648	—	37,5	16,5
Danmark—Algerie	1	17	—	—	—	—	—
Danmark—Portugal	170	2 228	140	2 036	—	21,4	9,4
Danmark—Amerika	34	2 679	6	94	—	—	—
Asorane—Finnland	4	61	5	73	÷	20,0 ÷	16,4
Belgia—Finnland	7	143	5	158	—	40,0 ÷	9,5
Frankrike—Finnland	4	57	—	—	—	—	—
Italia—Finnland	9	134	7	92	—	28,6	45,6
Madeira—Finnland	37	806	33	535	—	12,1	50,7
Nederland—Finnland	3	57	3	43	—	—	32,6
Portugal—Finnland	671	15 057	817	16 859	÷	17,9 ÷	10,7
Spania—Finnland	2	28	1	22	—	100,0	27,3
Afrika—Finnland	6	81	4	85	—	50,0 ÷	4,7
Amerika—Finnland	1	22	—	—	—	—	—
Asia—Finnland	260	5 221	307	7 609	÷	15,3 ÷	31,4
Algerie—Sverige	13	370	21	1 043	÷	38,1 ÷	64,5
Asorane—Sverige	52	698	64	934	÷	18,8 ÷	25,3
Belgia—Sverige	13	201	41	897	÷	68,3 ÷	77,6
Frankrike—Sverige	3 060	62 711	6 011	123 699	÷	49,1 ÷	49,3
Italia—Sverige	92	1 376	106	2 366	÷	13,2 ÷	41,8
Kanariøyane—Sverige	12	148	1	6	—	—	—
Madeira—Sverige	331	5 810	318	5 856	—	4,1 ÷	0,8
Marokko m. Tanger—Sverige	94	2 233	211	5 517	÷	55,5 ÷	59,5
Nederland—Sverige	9	134	8	111	—	12,5	20,7
Portugal—Sverige	7 371	158 883	7 121	153 048	—	3,5	3,8
Spania—Sverige	10	174	3	50	—	233,3	248,0
Tsjekkoslovakia—Sverige	29	724	6	158	—	383,3	358,2
Andre eur. land—Sverige	5	101	25	294	÷	80,0 ÷	65,6
Afrika—Sverige	735	14 677	721	15 536	—	1,9 ÷	5,5
Amerika—Sverige	15	242	24	334	÷	37,5 ÷	27,5
Asia—Sverige	726	18 315	647	16 223	—	12,2	12,9
Sverige—Frankrike	56	1 159	—	—	—	—	—
Sverige—Andre eur. land	11	113	1	62	—	—	—
Sverige—Afrika	1	22	—	—	—	—	—
Sverige—Amerika	3	25	—	—	—	—	—
Belgia—Sovjetsamv.	604	17 217	379	11 419	—	59,4	50,8
Luxembourg—Sovjetsamv.	3	82	5	134	÷	40,0 ÷	38,8
Nederland—Sovjetsamv.	3	47	—	—	—	—	—
Japan—Belgia	1	10	—	—	—	—	—
Japan—Italia	3	48	4	325	÷	25,0 ÷	85,2
Japan—Storbritannia	2	44	1	42	—	100,0	4,8
Frankrike—Færøyane	1	9	—	—	—	—	—
Amerika—Færøyane	2	26	1	8	—	100,0	225,0
Portugal—Grønland	7	260	—	—	—	—	—
Amerika—Tyskland	1	9	—	—	—	—	—
Annan transitt	—	—	12	165	—	—	—
	29 955	668 458	31 044	685 061	÷	3,5 ÷	2,4

**Tabell 4 c. Telex (abonntfjernskriver)-trafikken med utlandet
i budsjettåret 1953—54.**

Land	Utgående		Inngående		I alt 1953—54		Auke i siste budsjettår		
	Tal	Minutt	Tal	Minutt	Tal	Minutt	Tal	Minutt	
1	2	3	4	5	6	7	8	9	
Terminaltrafikk:									
Danmark:	Dagtakst	22 387	103 887	21 896	121 892	44 283	225 779	11 581	59 196
	Nedsett takst	1 223	9 672	1 767	22 726	2 990	32 398	536	9 394
Finnland:	Dagtakst	2 423	10 773	1 675	8 108	4 098	18 881	854	1 070
	Nedsett takst	9	34	29	207	38	241	÷ 190	÷ 3 262
Sverige:	Dagtakst	22 871	94 520	23 180	102 284	46 051	196 804	12 967	47 855
	Nedsett takst	1 842	12 080	1 001	6 211	2 843	18 291	÷ 273	÷ 1 575
Austerrike:	Dagtakst	210	922	400	1 668	610	2 590	121	399
Belgia:	»	4 263	18 355	4 934	21 062	9 197	39 417	1 749	7 279
Frankrike:	»	7 176	33 891	7 666	35 643	14 842	69 534	4 534	17 698
Luxembourg:	»	12	61	9	31	21	92	12	63
Nederland:	»	10 436	48 167	12 822	60 422	23 258	108 589	4 494	16 274
Storbritannia:	»	28 057	130 069	36 906	153 360	64 963	283 429	15 339	48 013
Sveits:	»	597	2 562	624	2 574	1 221	5 136	÷ 61	÷ 527
Tsjekkoslovakia:	»	472	2 214	771	3 185	1 243	5 399	470	2 459
Tyskland:	»	31 777	145 025	33 222	161 856	64 999	306 881	15 942	68 389
Ungarn:	»	14	58	65	302	79	360	÷ 9	59
De forente stater:	»	661	4 612	917	5 549	1 578	10 161	÷ 729	3 973
	I alt	134 430	616 902	147 884	707 080	282 314	1323982	68 795	276 757
Transitt-trafikk:									
Dagtakst:									
Danmark—Finnland	11	51	—	—	11	51	11	51
» —Frankrike	—	—	2	13	2	13	÷ 19	÷ 100
» —Amerika	1	5	3	11	4	16	4	16
Finnland—Frankrike	—	—	22	95	22	95	1	18
» —Nederland	—	—	11	43	11	43	11	43
» —Amerika	1	5	—	—	1	5	1	5
Sverige—Belgia	—	—	3	28	3	28	1	20
» —Danmark	11	43	1	3	12	46	—	÷ 82
» —Finnland	1	3	—	—	1	3	1	3
» —Frankrike	2	10	26	114	28	124	÷ 7	÷ 8
» —Nederland	9	59	1	7	10	66	5	27
» —Tyskland	47	189	—	—	47	189	45	172
Nederland—Austerrike	1	5	—	—	1	5	1	5
Annan transitt	—	—	—	—	—	—	÷ 12	÷ 52
	I alt	84	370	69	314	153	684	43	118

**Tabell 5. Telegramtrafikken med utlandet over dei ymse vegane
i budsjettåret 1953—54.**

Veg og land	Sende		Komme		I alt		Norsk takst del
	Telegram	Takstord	Telegram	Takstord	Telegram	Takstord	
1	2	3	4	5	6	7	8
Terminaltrafikk:							Fr.
Oslo—London							
Storbritannia	154 216	2 521 611	224 072	3 948 670	378 288	6 470 281	816 873
Færøyane	3 670	49 523	4 018	58 385	7 688	107 908	13 219
Island	3 841	67 716	5 986	102 108	9 827	169 824	18 256
Spania	442	7 514	12 963	168 017	13 405	175 531	20 625
Andre europeiske land	1 395	23 441	7 982	127 227	9 377	150 668	18 974
Afrika	3 549	50 052	10 204	146 110	13 753	196 162	38 812
Amerika	1 730	32 501	9 529	133 616	11 259	166 117	30 283
Asia	6 433	86 476	18 573	257 807	25 006	344 283	68 857
Australia	20	290	5 576	75 557	5 596	75 847	15 165
	175 296	2 839 124	298 903	5 017 497	474 199	7 856 621	1 041 064
Oslo—London (via Danmark—Tyskland)							
Storbritannia	1 201	19 093	3 604	72 134	4 805	91 227	8 210
Andre europeiske land	79	1 097	240	3 506	319	4 603	420
Utaneuropeiske land	102	1 267	325	4 345	427	5 612	673
	1 382	21 457	4 169	79 985	5 551	101 442	9 303
Oslo—London (via Sverige)							
Storbritannia	—	—	71	987	71	987	81
Andre europeiske land	—	—	2	39	2	39	4
Utaneuropeiske land	—	—	8	99	8	99	11
	—	—	81	1 125	81	1 125	96
Bergen—London							
Storbritannia	24 561	382 361	—	—	24 561	382 361	48 273
Andre europeiske land	1 578	25 485	—	—	1 578	25 485	2 936
Utaneuropeiske land	354	4 005	—	—	354	4 005	779
	26 493	411 851	—	—	26 493	411 851	51 988
Bergen—London (via Danmark—Tyskland)							
Storbritannia	197	3 300	—	—	197	3 300	297
Andre europeiske land	9	114	—	—	9	114	10
Utaneuropeiske land	2	17	—	—	2	17	2
	208	3 431	—	—	208	3 431	309
Oslo—Hamburg							
Tyskland	86 739	1 316 922	73 290	1 067 282	160 029	2 384 204	229 480
Andre europeiske land	133	2 106	843	11 500	976	13 606	1 431
Utaneuropeiske land	—	—	108	1 320	108	1 320	168
	86 872	1 319 028	74 241	1 080 102	161 113	2 399 130	231 079
Oslo—Hamburg (via Sverige)							
Tyskland	20 557	312 474	17 453	256 382	38 010	568 856	45 508
Andre europeiske land	15	239	114	1 413	129	1 652	146
Utaneuropeiske land	—	—	26	244	26	244	27
	20 572	312 713	17 593	258 039	38 165	570 752	45 681
Oslo—København og Fredericia							
Danmark	79 201	1 174 765	60 145	856 519	139 346	2 031 284	129 224
Austerrike	51	952	3 780	57 233	3 831	58 185	6 182
Frankrike	822	14 805	15 302	252 597	16 124	267 402	28 652
Nederland	1 060	15 020	1 326	17 386	2 386	32 406	3 443
Polen	148	2 504	3 137	57 258	3 285	59 762	6 350
Andre europeiske land	1 772	27 558	3 159	42 876	4 931	70 434	6 765
Utaneuropeiske land	22	315	32 729	473 543	32 751	473 858	60 423
	83 076	1 235 919	119 578	1 757 412	202 654	2 993 331	241 039

Tabell 5. (Framh.) Telegramtrafikken med utlandet over dei ymse vegane i budsjettåret 1953—54.

Veg og land	Sende		Komne		I alt		Norsk takst del
	Telegram	Takstord	Telegram	Takstord	Telegram	Takstord	
1	2	3	4	5	6	7	8
Oslo—København og Fredericia (via Sverige)							Fr.
Danmark	9 712	145 022	7 714	111 545	17 426	256 567	13 777
Frankrike	107	1 732	1 427	21 604	1 534	23 336	2 100
Andre europeiske land	382	5 784	1 598	26 136	1 980	31 920	2 847
Utaneuropeiske land	5	59	4 581	66 872	4 586	66 931	7 530
	10 206	152 597	15 320	226 157	25 526	378 754	26 254
Oslo—Stockholm og Gøteborg							
Sverige	82 653	1 230 438	79 516	1 177 040	162 169	2 407 478	135 348
Finnland	10 732	170 599	10 322	154 130	21 054	324 729	27 602
Sveits	240	5 521	9 336	143 676	9 576	149 197	13 428
Ungarn	—	—	2 259	38 775	2 259	38 775	3 490
Andre europeiske land	105	1 877	9 000	148 872	9 105	150 749	13 446
Utaneuropeiske land	323	5 520	5 491	73 161	5 814	78 681	8 852
	94 053	1 413 955	115 924	1 735 654	209 977	3 149 609	202 166
Trondheim—Stockholm							
Sverige	16 210	223 174	11 660	152 056	27 870	375 230	24 549
Sveits	—	—	523	8 647	523	8 647	778
Andre europeiske land	—	—	266	3 331	266	3 331	298
Utaneuropeiske land	—	—	54	798	54	798	90
	16 210	223 174	12 503	164 832	28 713	388 006	25 715
Oslo Radio—London							
Storbritannia	—	—	429	7 371	429	7 371	931
Andre europeiske land	—	—	29	396	29	396	48
Utaneuropeiske land	—	—	26	413	26	413	82
	—	—	484	8 180	484	8 180	1 061
Oslo Radio—Amsterdam							
Nederland	43 380	658 307	40 716	586 161	84 096	1 244 468	186 670
Andre europeiske land	409	6 463	19	226	428	6 689	852
Utaneuropeiske land	25	354	2 126	28 541	2 151	28 895	6 421
	43 814	665 124	42 861	614 928	86 675	1 280 052	193 943
Oslo Radio—Bruxelles							
Belgia	24 674	376 098	23 838	342 090	48 512	718 188	112 067
Luxembourg	653	11 146	664	11 233	1 317	22 379	2 987
Andre europeiske land	558	8 302	20	357	578	8 659	1 232
Utaneuropeiske land	1	17	134	2 103	135	2 120	383
	25 886	395 563	24 656	355 783	50 542	751 346	116 669
Oslo Radio—Paris							
Frankrike	34 802	592 642	20 006	319 944	54 808	912 586	141 451
Marokko, fransk	1 350	21 424	776	9 949	2 126	31 373	4 863
Andre europeiske land	2 371	37 184	396	5 679	2 767	42 863	6 200
Utaneuropeiske land	1 413	20 165	1 204	15 756	2 617	35 921	6 075
	39 936	671 415	22 382	351 328	62 318	1 022 743	158 589
Oslo Radio—Rom							
Italia	24 833	393 102	26 792	364 404	51 625	757 506	142 032
Austerrike	4 693	68 165	—	—	4 693	68 165	9 066
Hellas	2 289	43 233	—	—	2 289	43 233	7 263
Spania	645	12 345	3 087	46 982	3 732	59 327	8 594
Sveits	10 760	171 086	1	5	10 761	171 091	23 739
Tyrkia	1 675	32 980	1	20	1 676	33 000	5 653
Andre europeiske land	3 580	65 486	724	8 683	4 304	74 169	11 649
Utaneuropeiske land	6 070	96 179	862	14 315	6 932	110 494	32 092
	54 545	882 510	31 467	434 409	86 012	1 316 985	240 088

Tabell 5. (Framh.) Telegramtrafikken med utlandet over dei ymse vegane
i budsjettåret 1953—54.

Veg og land	Sende		Komne		I alt		Norsk takst del
	Telegram	Takstord	Telegram	Takstord	Telegram	Takstord	
1	2	3	4	5	6	7	8
Oslo Radio—Lisboa							Fr.
Portugal	4 022	59 329	3 901	54 993	7 923	114 322	25 151
Kanariøyane	1 721	30 116	3	30	1 724	30 146	4 974
Spania	14 804	246 172	6	46	14 810	246 218	40 626
Andre europeiske land	105	1 850	148	2 057	253	3 907	690
Utaneuropeiske land	522	7 178	693	9 360	1 215	16 538	4 982
	21 174	344 645	4 751	66 486	25 925	411 131	76 423
Oslo Radio—Moskva							
Sovjet-Samveldet	9 442	177 581	8 480	104 219	17 922	281 800	39 452
Andre europeiske land	6	159	1	19	7	178	23
Asia	—	—	1	83	1	83	17
	9 448	177 740	8 482	104 321	17 930	282 061	39 492
Oslo Radio—Praha							
Tsjekko-lovakia	3 653	63 969	3 680	64 380	7 333	128 349	19 252
Ungarn	1 779	29 506	—	—	1 779	29 506	4 573
Andre europeiske land	451	9 062	3	42	454	9 104	1 191
	5 883	102 537	3 683	64 422	9 566	166 959	25 016
Oslo Radio—Warszawa							
Polen	5 064	85 030	2 566	57 264	7 630	142 294	22 056
Andre europeiske land	2	50	1	77	3	127	17
	5 066	85 080	2 567	57 341	7 633	142 421	22 073
Oslo Radio—New York							
Nord-Amerika	80 361	1 279 378	70 404	1 173 644	150 765	2 453 022	952 575
Mellom-Amerika	2 314	32 915	2 022	25 255	4 336	58 170	39 136
Sør-Amerika	617	7 478	234	3 120	851	10 598	8 876
Afrika	357	5 129	35	515	392	5 644	2 539
Asia	7 207	102 378	982	14 416	8 189	116 794	46 275
Australia	3 726	45 351	82	1 650	3 808	47 001	13 660
Europeisk takstadv.	26	316	3	30	29	346	77
	94 608	1 472 945	73 762	1 218 630	168 370	2 691 575	1 063 138
Oslo Radio—Buenos Aires							
Argentina	2 365	30 996	2 310	29 374	4 675	60 370	64 276
Brasil	7 472	88 851	3 761	45 958	11 233	134 809	120 474
Amerika ellers	802	10 893	879	9 641	1 681	20 534	18 725
	10 639	130 740	6 950	84 973	17 589	215 713	203 475
Oslo Radio—Lima							
Peru	345	4 445	161	2 105	506	6 550	7 901
Amerika ellers	3 327	43 390	3 252	42 239	6 579	85 629	82 599
	3 672	47 835	3 413	44 344	7 085	92 179	90 500
Oslo Radio—Shanghai							
China	228	3 465	357	5 778	585	9 243	9 185
Asia ellers	665	8 937	—	—	665	8 937	3 524
	893	12 402	357	5 778	1 250	18 180	12 709
Oslo Radio—Tokio							
Japan	2 009	28 217	2 277	34 623	4 286	62 840	64 056
Oslo Radio—Port Stanley							
Sørgeorgia	1 327	13 805	2 428	29 613	3 755	43 418	19 104
Falklandsøyane	5	142	1	33	6	175	77
	1 332	13 947	2 429	29 646	3 761	43 593	19 181
Kablar og liner	514 368	7 933 249	658 312	10 320 803	1 172 680	18 254 052	1 874 694
Radio	318 905	5 030 766	230 521	3 475 192	549 426	8 505 958	2 326 413
Terminaltrafikk, i alt	833 273	12 964 015	888 833	13 795 995	1 722 106	26 760 010	4 201 107

Tabell 5. (Framh.) Telegramtrafikken med utlandet over dei ymse vegane
 i budsjettåret 1953—54

Veg og land	Sende		Komme		I alt		Norsk takst del
	Telegram	Takstord	Telegram	Takstord	Telegram	Takstord	
1	2	3	4	5	6	7	8
Bilete-telegram:		cm ²		cm ²		cm ²	Fr.
Oslo—København							
Danmark	—	—	2	450	2	450	20
Oslo—Stockholm							
Sverige	3	812	4	1 076	7	1 888	74
Finnland	2	468	—	—	2	468	18
Japan	—	—	5	1 201	5	1 201	45
Oslo—Hamburg							
Tyskland	5	1 170	—	—	5	1 170	72
Oslo—London							
Storbritannia	—	—	1	234	1	234	12
Oslo—Rom							
Italia	1	234	—	—	1	234	12
Oslo—New York							
De forente stater	2	468	—	—	2	468	117
	13	3 152	12	2 961	25	6 113	370
Transitt-trafikk:							
Oslo—London							
Island—Sverige	—	—	1	6	1	6	1
Frankrike—Færøyane	1	9	—	—	1	9	—
Amerika—Færøyane	2	25	—	—	2	25	—
Japan—Storbritannia	2	22	—	—	2	22	—
	5	56	1	6	6	62	1
Oslo—Hamburg							
Portugal—Danmark	2	22	—	—	2	22	—
Utaneurop. land—Danmark	8	137	—	—	8	137	—
	10	159	—	—	10	159	—
Oslo—Hamburg (via Sverige)							
Amerika—Danmark	1	27	—	—	1	27	—
Amerika—Tyskland	1	9	—	—	1	9	—
	2	36	—	—	2	36	—
Oslo—København og Fredericia							
Portugal—Danmark	3 672	47 977	151	1 781	3 823	49 758	203
Andre eur. land—Danmark	518	7 034	—	—	518	7 034	—
Amerika—Danmark	8 754	135 941	32	831	8 786	136 772	185
Andre utaneur. land—Danm.	307	4 529	—	—	307	4 529	—
Europeiske land—Grønland .	8	181	—	—	8	181	—
	13 259	195 662	183	2 612	13 442	198 274	388
Oslo—København og Fredericia (via Sverige)							
Portugal—Danmark	513	7 041	19	214	532	7 255	21
Andre eur. land—Danmark	133	1 931	1	17	134	1 948	1
Amerika—Danmark	1 423	22 215	2	53	1 425	22 268	20
Andre utaneur. l.—Danmark	119	1 570	—	—	119	1 570	—
	2 188	32 757	22	284	2 210	33 041	42

Tabell 5. (Framh.) Telegramtrafikken med utlandet over dei ymse vegane
i budsjettåret 1953—54.

Veg og land	Sende		Komne		I alt		Norsk takst del
	Telegram	Takstord	Telegram	Takstord	Telegram	Takstord	
1	2	3	4	5	6	7	8
Oslo—Stockholm og Göteborg							Fr.
Portugal—Finland	672	10 241	—	—	672	10 241	—
Andre eur. land—Finland . .	71	1 058	—	—	71	1 058	—
Utaneur. land—Finland . . .	264	3 932	—	—	264	3 932	—
Frankrike—Sverige	3 062	55 039	56	782	3 118	55 821	34
Portugal—Sverige	7 364	109 306	—	—	7 364	109 306	—
Andre eur. land—Sverige . .	661	8 383	11	102	672	8 485	3
Utaneur. land—Sverige . . .	1 479	22 993	4	36	1 483	23 029	11
	13 573	210 952	71	920	13 644	211 872	48
Oslo Radio—Amsterdam							
Nederland—Sverige	—	—	9	134	9	134	6
Nederland—Andre eur. land .	—	—	6	92	6	92	6
	—	—	15	226	15	226	12
Oslo Radio—Bruxelles							
Belgia—Sovjetsamv.	—	—	604	16 993	604	16 993	1 173
Belgia—Andre eur. land . . .	—	—	20	327	20	327	14
Andre eur. land—Sovjets. . .	—	—	4	93	4	93	6
Japan—Belgia	1	10	—	—	1	10	—
	1	10	628	17 413	629	17 423	1 193
Oslo Radio—Paris							
Frankrike—Sverige	56	779	3 060	55 324	3 116	56 103	2 407
Frankrike—Andre eur. land . .	—	—	8	107	8	107	4
Andre eur. land—Sverige . . .	10	97	109	1 657	119	1 754	73
Utaneur. land—Sverige	1	11	43	824	44	835	69
Danmark—Algerie	1	17	—	—	1	17	—
	68	904	3 220	57 912	3 288	58 816	2 553
Oslo Radio—Rom							
Italia—Sverige	—	—	92	1 142	92	1 142	93
Italia—Andre eur. land	—	—	11	131	11	131	13
Andre eur. land—Sverige . . .	1	5	21	243	22	248	17
Asia—Sverige	—	—	3	38	3	38	8
Asia—Italia	3	48	—	—	3	48	—
Spania—Finland	—	—	2	28	2	28	2
	4	53	129	1 582	133	1 635	133
Oslo Radio—Lisboa							
Portugal—Danmark	180	2 124	4 200	55 201	4 380	57 325	6 279
Portugal—Finland	—	—	671	10 346	671	10 346	1 210
Portugal—Grønland	—	—	7	166	7	166	20
Portugal—Sverige	—	—	7 371	108 929	7 371	108 929	12 745
Andre eur. land—Danmark . . .	—	—	627	8 502	627	8 502	789
Andre eur. land—Finland . . .	—	—	41	630	41	630	58
Andre eur. land—Sverige . . .	—	—	383	4 411	383	4 411	401
Utaneur. land—Eur. land . . .	—	—	772	9 274	772	9 274	2 063
	180	2 124	14 072	197 459	14 252	199 583	23 565
Oslo Radio—Moskva							
Belgia—Sovjetsamv.	612	17 270	—	—	612	17 270	—
Andre eur. land—Sovjets. . .	8	172	—	—	8	172	—
Belgia—Polen	1	51	2	29	3	80	1
	621	17 493	2	29	623	17 522	1

Tabell 5. (Framh.) Telegramtrafikken med utlandet over dei ymse vegane
i budsjettåret 1953—54.

Veg og land	Sende		Komme		I alt		Norsk takst del
	Telegram	Takstord	Telegram	Takstord	Telegram	Takstord	
1	2	3	4	5	6	7	8
Oslo Radio—Prah							Fr.
Tsjekkoslovakia—Danmark .	—	—	7	123	7	123	5
Tsjekkoslovakia—Sverige ...	—	—	29	586	29	586	25
Ungarn—Sverige	—	—	1	15	1	15	—
	—	—	37	724	37	724	30
Oslo Radio—Warszawa							
Polen—Danmark	—	—	1	8	1	8	—
Oslo Radio—New York							
Amerika—Danmark	38	729	10 209	158 547	10 247	159 276	35 277
Andre land—Danmark	—	—	296	4 425	296	4 425	984
Amerika—Færøyane	—	—	1	18	1	18	8
Amerika—Sverige	—	—	9	118	9	118	38
	38	729	10 515	163 108	10 553	163 837	36 307
Oslo Radio—Buenos Aires							
Amerika—Danmark	—	—	2	22	2	22	8
Amerika—Finnland	—	—	1	11	1	11	2
Amerika—Sverige	—	—	1	9	1	9	6
	—	—	4	42	4	42	16
Oslo Radio—Lima							
Amerika—Færøyane	—	—	1	8	1	8	10
Amerika—Sverige	—	—	5	82	5	82	73
Amerika—Tyskland	—	—	1	9	1	9	8
	—	—	7	99	7	99	91
Oslo Radio—Tokio							
Japan—Finnland	—	—	248	3 780	248	3 780	2 479
Japan—Sverige	—	—	662	12 775	662	12 775	8 761
Japan—Andre eur. land ...	—	—	136	1 841	136	1 841	1 278
	—	—	1 046	18 396	1 046	18 396	12 518
Oslo Radio—Port Stanley							
Sørgeorgia—Danmark	—	—	2	22	2	22	9
Sverige—Sørgeorgia	3	25	—	—	3	25	—
	3	25	2	22	5	47	9
Kablar og liner	29 037	439 622	277	3 822	29 314	443 444	479 ¹
Radio	915	21 338	29 678	457 020	30 593	478 358	76 428 ¹
Transitt-trafikk, i alt	29 952	460 960	29 955	460 842	59 907	921 802	76 907 ¹

¹ Heile takst delen er teken med under inngående transitt.

**Tabell 6 a. Månadsoversyn over telegramtrafikken
i budsjettåret 1953—54.**

1	Takserte telegram					Budsjett- året 1952—53	Auke i siste budsjettår
	Inna- landske	Til utlandet	Frå utlandet	Transitt	I alt 1953—54		
2	3	4	5	6	7	8	
Juli	386 922	68 801	72 691	2 441	530 855	559 751	÷ 28 896
August	390 350	69 540	71 071	2 850	533 811	563 043	÷ 29 232
September	369 561	72 227	76 117	2 751	520 656	549 252	÷ 28 596
Oktober	369 913	72 950	77 727	2 981	523 571	523 964	÷ 393
November	330 424	66 832	72 893	2 546	472 695	503 361	÷ 30 666
Desember	533 076	71 291	81 014	3 065	688 446	688 523	÷ 77
Januar	273 747	62 532	68 850	2 275	407 404	413 409	÷ 6 005
Februar	293 027	65 351	71 213	2 436	432 027	438 228	÷ 6 201
Mars	292 894	73 943	77 818	2 397	447 052	469 118	÷ 22 066
April	333 757	67 297	71 307	2 131	474 492	458 647	15 845
Mai	444 790	68 515	73 434	2 001	588 740	620 253	÷ 31 513
Juni	380 108	73 994	74 698	2 081	530 881	525 243	5 638
	4 398 569	833 273	888 833	29 955	6 150 630	6 312 792	÷ 162 162

**Tabell 6 b. Månadsoversyn over rikstelefontrafikken
i budsjettåret 1953—54.**

1	Takserte rikstelefon samtaler					Budsjett- året 1952—53	Auke i siste budsjettår
	Inna- landske	Til utlandet	Frå utlandet	Transitt	I alt 1953—54		
2	3	4	5	6	7	8	
Juli	3 690 871	41 217	40 747	17	3 772 852	3 555 880	216 972
August	3 719 776	41 123	40 974	11	3 801 884	3 554 531	247 353
September	3 629 893	41 047	41 110	6	3 712 056	3 528 261	183 795
Oktober	3 677 394	39 868	41 362	1	3 758 625	3 581 364	177 261
November	3 384 103	38 516	38 705	1	3 461 325	3 219 523	241 802
Desember	3 422 901	41 025	42 685	—	3 506 611	3 232 255	274 356
Januar	3 235 572	37 555	39 082	2	3 312 211	3 159 540	152 671
Februar	3 164 168	39 241	42 115	1	3 245 525	3 032 327	213 198
Mars	3 639 973	44 926	46 809	3	3 731 711	3 516 464	215 247
April	3 443 633	39 510	42 229	7	3 525 379	3 218 259	307 120
Mai	3 617 858	42 157	42 677	5	3 702 697	3 424 878	277 819
Juni	3 870 811	44 185	45 180	2	3 960 178	3 797 294	162 884
	42 496 953	490 370	503 675	56	43 491 054	40 820 576	2 670 478

Tabell 7 a. Telefontrafikken med utlandet over dei ymse vegane i budsjettåret 1953—54.

Land og veg	Utgåande			Inngåande			Til saman 1953—54			Auke frå førre budsjettår		
	Samtaler	Takst-minutt	Tilseingar o. a.	Samtaler	Takst-minutt	Tilseingar o. a.	Samtaler	Takst-minutt	Tilseingar o. a.	Samtaler	Takst-minutt	Tilseingar o. a.
1	2	3	4	5	6	7	8	9	10	11	12	13
Terminaltrafikk:												
Sverige												
Oslo—Gøteborg	76 353	399 497	49 873	86 454	426 291	49 644	162 807	825 788	99 517	2 899	23 510	109
Oslo—Karlstad	13 666	64 681	8 918	15 172	68 197	7 485	28 838	132 878	16 403	2 823	14 427	1 375
Oslo—Malmö	17 342	92 569	12 889	18 400	95 065	10 207	35 742	187 634	23 096	2 040	12 292	1 028
Oslo—Stockholm	86 738	479 750	62 502	91 893	495 660	63 098	178 631	975 410	125 600	12 759	87 804	6 356
Oslo—Ørebro	19 379	104 264	14 143	16 735	81 943	10 202	36 114	186 207	24 345	2 619	19 162	1 833
Oslo—Åre	148	1 070	148	57	526	5	205	1 596	153	205	1 596	153
Bergen—Gøteborg	6 063	30 720	4 633	7 205	36 209	4 461	13 268	66 929	9 094	6 901	34 358	4 834
Trondheim—Stockholm	7 241	31 751	5 501	6 171	28 886	3 686	13 412	60 637	9 187	1 517	4 549	847
Trondheim—Østersund	12 702	47 680	8 330	12 506	46 429	4 220	25 208	94 109	12 550	617	1 362	÷ 120
Narvik—Kiruna	5 074	16 941	1 851	5 482	21 002	1 784	10 556	37 943	3 635	133	678	÷ 49
Narvik—Luleå	9 777	47 820	5 173	7 525	36 232	4 290	17 302	84 052	9 463	614	933	458
Kongsvinger—Charlottenberg	6 797	24 772	3 163	6 886	24 748	2 054	13 683	49 520	5 217	2 363	8 056	244
Sarpsborg—Gøteborg	13 117	57 316	6 089	13 956	60 226	7 233	27 073	117 542	13 322	2 125	12 386	1 088
Sarpsborg—Strømstad	3 303	11 584	1 289	2 926	9 917	1 009	6 229	21 501	2 298	154	576	÷ 41
<i>Grensesamtaler</i> ¹	1 394	2 041	261	1 011	1 581	195	2 405	3 622	456	101	177	÷ 116
Fredrikstad—Strømstad	—	—	—	—	—	—	—	—	—	—	—	—
<i>Grensesamtaler</i> ¹	2 238	3 156	656	2 273	3 160	931	4 511	6 316	1 587	175	198	÷ 21
Halden—Ed	1 239	4 692	629	395	1 417	95	1 634	6 109	724	250	1 012	86
<i>Grensesamtaler</i> ¹	2 719	4 074	914	2 744	4 183	508	5 463	8 257	1 422	153	231	÷ 54
Halden—Strømstad	—	—	—	—	—	—	—	—	—	—	—	—
<i>Grensesamtaler</i> ¹	4 461	6 089	1 194	3 641	5 064	743	8 102	11 153	1 937	58	200	÷ 11
Ørje—Töcksfors	1 760	5 877	651	1 794	5 258	350	3 554	11 135	1 001	257	962	29
<i>Grensesamtaler</i> ¹	3 018	3 878	372	3 456	4 463	282	6 474	8 341	654	858	1 196	÷ 154
Grue Finnskog—Røjdåfors	201	594	76	283	965	48	484	1 559	124	177	545	25
<i>Grensesamtaler</i> ¹	1 487	1 721	127	1 700	2 315	80	3 187	4 036	207	350	458	÷ 53
Vermundsjøen—Bograngen	—	—	—	—	—	—	—	—	—	—	—	—
<i>Grensesamtaler</i> ¹	1 019	1 213	—	1 053	1 404	2	2 072	2 617	2	41	49	—
Nybergsund—Syslebäck	467	1 727	326	1 466	6 001	472	1 933	7 728	798	235	877	34
<i>Grensesamtaler</i> ¹	528	794	181	950	1 503	2	1 478	2 297	183	212	272	÷ 9
Nybergsund—Sörsjön	59	194	19	—	—	—	59	194	19	14	44	÷ 13
<i>Grensesamtaler</i> ¹	1 162	1 881	468	1 525	2 788	295	2 687	4 669	763	303	640	÷ 126
Drevsjø Flötningen	—	—	—	—	—	—	—	—	—	—	—	—
<i>Grensesamtaler</i> ¹	1 076	1 509	277	1 404	2 124	81	2 486	3 633	358	41	101	÷ 7
Røros—Funäsdalen	—	—	—	—	—	—	—	—	—	—	—	—
<i>Grensesamtaler</i> ¹	1 401	1 586	434	1 852	2 605	175	3 253	4 191	609	644	721	÷ 508

Vuku—Duvéd	—	—	—	—	—	—	—	—	—	—	—	—	—
<i>Grensesamtaler</i> ¹	1 769	2 092	—	1 060	1 741	196	2 829	3 833	196	150	45	—	—
Nordli—Fågelberget	61	183	10	346	1 462	144	407	1 645	154	24	123	—	20
<i>Grensesamtaler</i> ¹	699	820	132	1 934	3 255	77	2 633	4 075	259	2	122	—	9
Skjelmoen—Joesjø	9	21	—	24	80	—	33	101	—	11	23	—	2
<i>Grensesamtaler</i> ¹	291	322	13	281	382	1	572	704	14	56	116	—	4
Skarmodal—Skalmodal	—	—	—	—	—	—	—	—	—	—	—	—	—
<i>Grensesamtaler</i> ¹	—	—	—	1	1	—	1	1	—	20	27	—	1
Harvasstua—Vardofjell	—	—	—	—	—	—	—	—	—	—	—	—	—
<i>Grensesamtaler</i> ¹	35	35	1	6	6	—	41	41	1	28	30	—	—
Mo Rana—Umfors	175	622	31	250	896	84	425	1 518	115	123	525	—	59
<i>Grensesamtaler</i> ¹	485	618	69	591	876	42	1 076	1 494	111	17	45	—	59
Graddis—Merkenis	103	301	—	86	387	26	189	688	26	46	199	—	1
<i>Grensesamtaler</i> ¹	77	108	—	74	141	14	151	249	14	16	22	—	1
Krutå—Atostugan	—	—	—	—	—	—	—	—	—	—	—	—	—
<i>Grensesamtaler</i> ¹	—	—	—	114	148	1	114	148	1	80	100	—	1
	305 633	31 937	1 424 626	191 393	321 682	1 447 797	174 222	627 315	2 872 423	365 615	39 821	224 657	17 394
Oslo—St.holm, Göteborg, Malmö													
Finnland	366	2 330	258	115	819	73	481	3 149	331	125	1 193	—	93
Polen	442	3 539	343	785	5 915	298	1 227	9 454	641	170	1 342	—	70
Tyskland	264	2 138	249	344	2 904	183	608	5 042	432	249	2 367	—	192
Tyskland (Østsonen)	532	5 788	454	323	3 305	272	855	9 093	726	84	1 005	—	58
Andre europeiske land	721	5 587	663	903	7 269	449	1 624	12 856	1 112	871	7 594	—	459
Utaneuropeiske land	12	70	3	6	39	1	18	109	4	—	—	—	—
	2 337	19 452	1 970	2 476	20 251	1 276	4 813	39 703	3 246	1 499	13 501	—	872
Trondheim—St.holm, Østersund													
Finnland	62	317	62	13	59	5	75	376	67	16	135	—	20
Andre europeiske land	1	10	2	3	24	2	4	34	4	6	37	—	7
	63	327	64	16	83	7	79	410	71	10	98	—	13
Narvik—Luleå													
Finnland	175	756	107	123	504	72	298	1 260	179	56	520	—	12
Andre europeiske land	—	—	—	1	6	1	1	6	1	1	14	—	1
	175	756	107	124	510	73	299	1 266	180	57	534	—	13
Oslo—København													
Danmark	93 490	493 627	56 893	82 731	421 560	44 072	176 221	915 187	100 965	11 389	76 385	—	3 155
Austerrike	320	2 933	337	149	1 027	103	469	3 960	440	36	262	—	33
Tsjekkoslovakia	290	2 246	282	576	8 405	477	866	10 651	759	278	4 346	—	294
Andre europeiske land	349	2 059	154	567	6 265	319	916	8 324	473	—	—	—	—
Utaneuropeiske land	33	196	1	45	265	3	78	461	4	634	4 636	—	510
	94 482	501 061	57 667	84 068	437 522	44 974	178 550	938 583	102 641	11 069	76 357	—	2 972

¹ Takstperiodar.

Tabell 7 a. (Framh.) Telefontrafikken med utlandet over dei ymse vegane i budsjettåret 1953—54.

Land og veg	Utgåande			Inngåande			Til saman 1953—54			Auke frå førre budsjettår		
	Samtaler	Takst- minutt	Tilseiingar o. a.	Samtaler	Takst- minutt	Tilseiingar o. a.	Samtaler	Takst- minutt	Tilseiingar o. a.	Samtaler	Takst- minutt	Tilseiingar o. a.
1	2	3	4	5	6	7	8	9	10	11	12	13
Oslo—Århus												
Danmark	16 791	80 987	10 425	15 346	69 933	6 422	32 137	150 920	16 847	3 627	21 291	1 308
Arendal—Ålborg												
Danmark	2 025	7 800	1 179	1 816	7 021	576	3 841	14 821	1 755	811	2 577	238
Oslo—Helsingfors												
Finnland	5 170	32 285	4 275	4 902	31 519	3 105	10 072	63 804	7 380	85	11 619	271
Sovjetsamveldet	467	3 983	474	757	8 559	739	1 224	12 542	1 213	318	4 316	275
Andre europeiske land	2	17	1	—	—	—	2	17	1	2	17	1
	5 639	36 285	4 750	5 659	40 078	3 844	11 298	76 363	8 594	405	7 286	547
Karasjok—Karagasniemi												
Finnland	112	505	22	68	323	10	180	828	32	97	444	19
<i>Grensesamtaler</i> ¹	713	763	35	2 204	3 009	15	2 917	3 772	50	1 115	1 771	3
	825	763	57	2 272	3 009	25	3 097	3 772	82	1 212	1 771	16
Skibotn—Kilpisjärvi												
Finnland	206	714	50	278	1 309	—	484	2 023	50	91	380	50
<i>Grensesamtaler</i> ¹	291	356	13	395	631	93	686	987	106	94	168	139
	497	356	63	673	631	93	1 170	987	156	185	168	89
Sirma—Utsjoki												
Finnland	412	714	1	888	1 309	36	1 300	2 023	37	606	916	24
<i>Grensesamtaler</i> ¹	412	539	1	888	1 225	36	1 300	1 764	37	606	916	24
Oslo—Berlin												
Tyskland	1 353	10 377	1 235	713	5 151	396	2 066	15 528	1 631	616	5 285	478
Oslo—Hamburg												
Tyskland	15 068	108 923	13 483	14 719	106 774	6 748	29 787	215 697	20 231	2 635	21 033	2 539
Andre europeiske land	107	882	72	145	1 071	76	252	1 953	148	123	828	74
Utaneuropeiske land	3	10	1	23	106	—	26	116	1			
	15 178	109 815	13 556	14 887	107 951	6 824	30 065	217 766	20 380	2 758	21 861	2 613

Oslo—Amsterdam												
Nederland.....	6 368	43 215	5 136	9 423	70 426	4 415	15 791	113 641	9 551	1 543	10 201	824
Italia.....	781	5 896	805	703	5 947	503	1 484	11 343	1 308	133	1 718	81
Andre europeiske land.....	10	62	8	7	44	2	17	106	10	} ÷ 53 ÷ 360 ÷	48	
Utaneuropeiske land.....	73	321	7	86	485	5	159	806	12			
Oslo—Bruxelles	7 232	49 494	5 956	10 219	76 902	4 925	17 451	126 396	10 881	1 623	11 559	857
Belgia.....	2 603	18 250	2 474	3 769	30 338	1 690	6 372	48 588	4 164	1 750	14 758	1 020
Andre europeiske land.....	57	620	64	41	344	15	98	964	79	} 46 578 37	37	
Utaneuropeiske land.....	—	—	2	—	—	—	—	—	2			
Oslo—London	2 660	18 870	2 540	3 810	30 682	1 705	6 470	49 552	4 245	1 796	15 336	1 057
Storbritannia.....	25 273	156 685	21 690	28 424	185 557	19 075	53 697	342 242	40 765	2 872	12 326	1 675
Andre europeiske land.....	88	572	106	124	872	73	212	1 444	179	} 148 1 033 75	75	
Utaneuropeiske land.....	75	353	4	251	1 412	18	326	1 765	22			
Oslo—Paris	25 436	157 610	21 800	28 799	187 841	19 166	54 235	345 451	40 966	3 020	13 359	1 750
Frankrike.....	5 974	45 422	5 670	7 226	49 474	3 690	13 200	94 896	9 360	1 316	3 976	÷ 53
Spania.....	425	3 610	454	372	3 324	272	797	6 934	726	172	1 085	142
Andre europeiske land.....	67	390	69	59	344	48	126	734	117	} ÷ 5 ÷ 304 ÷	31	
Utaneuropeiske land.....	2	10	2	10	64	2	12	74	4			
Oslo—Zürich	6 468	49 432	6 195	7 667	53 206	4 012	14 135	102 638	10 207	1 483	4 757	58
Sveits.....	2 289	18 029	2 054	1 486	9 229	884	3 775	27 258	2 938	549	5 799	523
Andre europeiske land.....	15	101	17	13	137	7	28	238	24	} ÷ 28 ÷ 276 ÷	46	
Utaneuropeiske land.....	10	83	2	34	150	6	44	233	8			
Oslo—New York	2 314	18 213	2 073	1 533	9 516	897	3 847	27 729	2 970	521	5 523	477
Nord-Amerika.....	845	4 410	58	1 014	5 776	60	1 859	10 186	118	÷ 454 ÷ 3 467 ÷	19	
Andre utaneuropeiske land.....	5	17	3	13	48	—	18	65	3	÷ 12 ÷ 96	3	
	850	4 427	61	1 027	5 824	60	1 877	10 251	121	÷ 466 ÷ 3 563 ÷	16	
Grensesamtaler¹	490 370	33 595	321 092	503 675	42 605	269 533	994 045	76 200	590 625	70 169	4 354	30 556
Samtaler elles	2 490 751	—	—	2 501 900	—	—	4 992 651	—	404 842	—	—	—
Transitt-trafikk:												
Danmark—Amerika.....	23	96	3	25	113	3	48	209	6	÷ 24 ÷ 134	4	
Finnland—Amerika.....	—	—	—	4	21	—	4	21	—	4	21	
Sverige—Amerika.....	—	—	1	3	11	—	3	11	1	÷ 5 ÷ 18	1	
Sverige—Andre land.....	1	6	1	—	—	—	1	6	1	÷ 5 ÷ 45 ÷	3	
Annan transitt.....	—	—	—	—	—	—	—	—	—	÷ 52 ÷ 1 551	—	
	24	102	5	32	145	3	56	247	8	÷ 82 ÷ 1 727	2	

¹ Periodar.

Tabell 7 b. Telefontrafikken med utlandet i budsjettåret 1953—54.

Oppgave over samtaleslag.

Land	Utgående		Inngående		I alt 1953—54		Auke i budsjett- året Minutt
	Samtaler	Minutt	Samtaler	Minutt	Samtaler	Minutt	
1	2	3	4	5	6	7	8
Terminaltrafikk:							
Europeisk takstavn.							
Sverige							
Dagtakst:							
Vanlege samtaler	164 830	846 229	190 944	983 309	355 774	1 829 538	147 839
Ilstamaler	24 903	129 666	12 704	68 779	37 607	198 445	17 673
Lynsamtaler	12	51	26	172	38	223	29
Kringk. overf., sendeline	75	3 332	99	4 338	174	7 670	2 224
—»— konferanseline	34	1 440	57	1 645	91	3 085	1 022
Grensesamtaler vanlege ¹	23 824	31 851	25 657	37 710	49 481	69 561	1 865
—»— il ¹	35	43	13	15	48	58	15
	213 713	31 894 980 718	229 500	37 725 1 058 243	443 213	69 619 2 038 961	1 850 168 787
Nedsett takst:							
Vanlege samtaler	89 481	500 653	90 946	518 202	180 427	1 018 855	61 412
Ilstamaler	1 265	7 087	903	4 768	2 168	11 855	71
Lynsamtaler	—	—	—	—	—	—	3
Abonnementsamtaler	1 134	6 769	303	3 069	1 437	9 838	604
Kringk. overf., konf. line ...	40	1 850	30	1 649	70	3 499	687
	91 920	516 359	92 182	527 688	184 102	1 044 047	62 771
Danmark							
Dagtakst:							
Vanlege samtaler	58 688	300 025	52 503	260 485	111 191	560 510	48 269
Ilstamaler	13 381	70 942	10 001	55 764	23 382	126 706	21 030
Lynsamtaler	12	63	149	733	161	796	94
Abonnementsamtaler	299	1 385	27	102	326	1 487	1 913
Kringk. overf., sendeline	33	810	33	1 129	66	1 939	637
—»— konf. line	11	171	19	738	30	909	200
	72 424	373 396	62 732	318 951	135 156	692 347	66 855
Nedsett takst:							
Vanlege samtaler	37 662	212 169	35 942	189 371	73 604	401 540	19 873
Ilstamaler	699	3 855	820	4 702	1 519	8 557	1 233
Lynsamtaler	—	—	22	122	22	122	27
Abonnementsamtaler	1 500	10 777	362	1 483	1 862	12 260	650
Kringk. overf., konf. line ...	21	612	15	426	36	1 038	382
	39 882	227 413	37 161	196 104	77 043	423 517	20 101
Finnland							
Dagtakst:							
Vanlege samtaler	4 174	23 520	3 794	22 843	7 968	46 363	1 167
Ilstamaler	729	3 970	457	2 822	1 186	6 792	1 326
Lynsamtaler	—	—	—	—	—	—	35
Kringk. overf., sendeline ...	16	624	10	440	26	1 064	1 331
—»— konf. line ...	12	380	5	125	17	505	908
Grensesamtaler, vanlege ¹	1 413	1 652	3 476	4 833	4 889	6 485	2 485
—»— il ¹	3	3	11	16	14	19	17
	6 347	1 655 28 494	7 753	4 849 26 230	14 100	6 504 54 724	2 502 2 433
Nedsett takst:							
Vanlege samtaler	1 133	6 601	1 220	8 556	2 353	15 157	5 201
Ilstamaler	21	160	7	44	28	204	2 717
Kringk. overf., konf. line ...	6	268	6	370	12	638	413
	1 160	7 029	1 233	8 970	2 393	15 999	8 331
Algerie							
Vanlege samtaler	4	18	3	15	7	33	11
Ilstamaler	—	—	1	4	1	4	—
	4	18	4	19	8	37	11

¹ Periodar.

Tabell 7 b. (Framh.) Telefontrafikken med utlandet i budsjettåret 1953—54.

Oppgave over samtaleslag.

Land	Utgående		Inngående		I alt 1953—54		Auke i budsjett- året Minutt
	Samtaler	Minutt	Samtaler	Minutt	Samtaler	Minutt	
1	2	3	4	5	6	7	8
Austerrike							
Vanlege samtaler	305	2 379	155	1 060	460	3 439	141
Ilsamtaler	23	156	10	53	33	209	76
Kringk. overf., sendeline	2	147	—	—	2	147	76
—»— konf. line	2	147	—	—	2	147	74
	332	2 829	165	1 113	497	3 942	367
Belgia							
Vanlege samtaler	2 394	15 184	3 335	22 859	5 729	38 043	8 038
Ilsamtaler	242	1 618	466	3 783	708	5 401	1 119
Lynsamtaler	—	—	9	62	9	62	÷ 44
Kringk. overf., sendeline ..	2	34	—	—	2	34	÷ 163
—»— konf. line	2	34	—	—	2	34	÷ 163
	2 640	16 870	3 810	26 704	6 450	43 574	8 787
Bulgaria							
Vanlege samtaler	—	—	8	53	8	53	46
Frankrike							
Vanlege samtaler	5 253	35 500	6 932	43 832	12 185	79 332	5 052
Ilsamtaler	737	4 800	226	1 592	963	6 392	÷ 1 522
Lynsamtaler	—	—	20	140	20	140	÷ 43
Kringk. overf., sendeline	9	253	35	985	44	1 238	229
—»— konf. line	9	267	35	985	44	1 252	7
	6 008	40 820	7 248	47 534	13 256	88 354	3 723
Gibraltar							
Vanlege samtaler	2	16	1	13	3	29	24
Hellas							
Vanlege samtaler	32	261	30	228	62	489	285
Irland							
Vanlege samtaler	58	317	95	650	153	967	224
Island							
Vanlege samtaler	225	1 034	231	1 043	456	2 077	772
Italia							
Vanlege samtaler	748	5 098	684	5 227	1 432	10 325	1 395
Ilsamtaler	65	444	49	366	114	810	÷ 8
Lynsamtaler	—	—	13	102	13	102	—
Kringk. overf., sendeline ..	2	76	—	—	2	76	5
—»— konf. line	2	76	—	—	2	76	÷ 46
	817	5 694	746	5 695	1 563	11 389	1 346
Jugoslavia							
Vanlege samtaler	53	498	51	483	104	981	526
Ilsamtaler	—	—	—	—	—	—	÷ 3
Kringk. overf., sendeline	1	35	—	—	1	35	35
—»— konf. line	1	35	—	—	1	35	35
	55	568	51	483	106	1 051	593
Kanariøyane							
Vanlege samtaler	11	62	2	6	13	68	28
Ilsamtaler	—	—	—	—	—	—	÷ 9
	11	62	2	6	13	68	19
Luxembourg							
Vanlege samtaler	36	342	35	323	71	665	379
Ilsamtaler	9	80	—	—	9	80	71
	45	422	35	323	80	745	450

Tabell 7 b. (Framh.) Telefontrafikken med utlandet i budsjettåret 1953—54.

Oppgave over samtaleslag.

Land	Utgående		Inngående		I alt 1953—54		Auke i budsjett- året Minutt
	Samtaler	Minutt	Samtaler	Minutt	Samtaler	Minutt	
1	2	3	4	5	6	7	8
Madeira							
Vanlege samtaler	1	5	—	—	1	5	—
Marokko							
Vanlege samtaler	10	55	7	40	17	95	÷ 68
Ilksamtaler	—	—	—	—	—	—	÷ 94
	10	55	7	40	17	95	÷ 162
Nederland							
Vanlege samtaler	5 799	34 341	9 036	60 713	14 835	95 054	14 149
Ilksamtaler	928	5 783	933	6 377	1 861	12 160	1 013
Lynsamtaler	1	3	31	209	32	212	83
Kringk.overf., sendeline ...	1	67	3	215	4	282	÷ 132
—»— konf.line ...	—	—	3	215	3	215	÷ 217
	6 729	40 194	10 006	67 729	16 735	107 923	14 896
Polen							
Vanlege samtaler	397	2 937	787	5 912	1 184	8 849	2 847
Ilksamtaler	48	314	5	25	53	339	÷ 737
	445	3 251	792	5 937	1 237	9 188	2 110
Portugal							
Vanlege samtaler	30	169	41	211	71	380	÷ 69
Ilksamtaler	7	28	5	29	12	57	÷ 33
	37	197	46	240	83	437	÷ 102
Romania							
Vanlege samtaler	22	239	59	923	81	1 162	786
Ilksamtaler	1	5	4	19	5	24	6
	23	244	63	942	86	1 186	792
Sovjet-Samveldet							
Vanlege samtaler	421	3 089	762	8 554	1 183	11 643	3 773
Ilksamtaler	43	321	—	—	43	321	87
Kringk.overf., sendeline ...	3	202	2	120	5	322	322
	467	3 612	764	8 674	1 231	12 286	4 182
Spania							
Vanlege samtaler	389	3 111	367	3 140	756	6 251	1 622
Ilksamtaler	35	245	11	112	46	357	÷ 325
Lynsamtaler	1	3	—	—	1	3	3
	425	3 359	378	3 252	803	6 611	1 300
Storbritannia							
Vanlege samtaler	25 443	157 030	28 612	185 324	54 055	342 354	13 606
Kringk.overf., sendeline ...	9	457	21	753	30	1 210	÷ 165
—»— konf.line ...	7	312	21	766	28	1 078	÷ 218
	25 459	157 799	28 654	186 843	54 113	344 642	13 223
Sveits							
Vanlege samtaler	2 218	15 906	1 515	9 238	3 733	25 144	3 316
Ilksamtaler	157	1 063	30	190	187	1 253	165
Lynsamtaler	—	—	1	6	1	6	÷ 6
Kringk.overf., sendeline ...	9	478	—	—	9	478	478
—»— konf.line ...	9	395	—	—	9	395	395
	2 393	17 842	1 546	9 434	3 939	27 276	4 348

Tabell 7 b. (Framh.) Telefontrafikken med utlandet i budsjettåret 1953—54.

Oppgave over samtaleslag.

Land	Utgående		Inngående		I alt 1953—54		Auke i budsjett- året Minutt
	Samtaler	Minutt	Samtaler	Minutt	Samtaler	Minutt	
1	2	3	4	5	6	7	8
Tsjekkoslovakia							
Vanlege samtaler	305	2 192	625	8 595	930	10 787	4 808
llsamtaler	54	289	1	4	55	293 ÷	411
Kringk. overf., sendeline ...	—	—	2	334	2	334	334
—»— konf. line ...	—	—	2	339	2	339	339
	359	2 481	630	9 272	989	11 753	5 070
Tunis							
Vanlege samtaler	2	9	—	—	2	9	9
Tyrkia							
Vanlege samtaler	6	47	4	19	10	66	66
llsamtaler	1	6	—	—	1	6	6
	7	53	4	19	11	72	72
Tyskland							
Vanlege samtaler	14 431	92 928	15 073	103 467	29 504	196 395	22 166
llsamtaler	1 954	12 519	679	4 913	2 633	17 432	1 564
Abonnementsamtaler	252	1 962	—	—	252	1 962	1 389
Kringk. overf., sendeline ...	19	744	12	677	31	1 421	897
—»— konf. line ...	18	482	12	690	30	1 172	614
	16 674	108 635	15 776	109 747	32 450	218 382	26 630
Tyskland, Østsonen							
Vanlege samtaler	449	4 663	297	2 877	746	7 540	327
llsamtaler	100	635	32	256	132	891	412
	549	5 298	329	3 133	878	8 431	739
Ungarn							
Vanlege samtaler	52	400	205	3 862	257	4 262	1 123
llsamtaler	5	24	5	91	10	115 ÷	87
Lynsamtaler	—	—	1	3	1	3	3
	57	424	211	3 956	268	4 380	1 039
Europeisk takstavn.							
Grensesamtaler ¹	489 312	33 549	502 193	42 574	991 505	76 123	4 352
Samtaler elles	—	2 545 778	—	2 629 268	—	5 175 046	398 521
Afrika							
Vanlege samtaler	30	133	47	232	77	365	64
Nord-Amerika							
Vanlege samtaler	—	—	—	—	—	—	—
Dagtakst	712	4 088	982	6 001	1 694	10 089 ÷	2 995
Nedsett takst	251	1 207	299	1 771	550	2 978	144
Mellom-Amerika							
Vanlege samtaler	—	—	—	—	—	—	—
Dagtakst	2	8	3	12	5	20 ÷	17
Nedsett takst	1	3	1	4	2	7 ÷	2
Sør-Amerika							
Vanlege samtaler	—	—	—	—	—	—	—
Dagtakst	11	35	33	142	44	177 ÷	172
Nedsett takst	—	—	—	—	—	— ÷	14
Asia							
Vanlege samtaler	—	—	—	—	—	—	—
Dagtakst	46	282	92	499	138	781	251
Nedsett takst	—	—	—	—	—	— ÷	3

¹ Periodar.

Tabell 7 b. (Framh.) Telefontrafikken med utlandet i budsjettåret 1953—54.

Oppgave over samtaleslag.

Land	Utgående		Inngående		I alt 1953—54		Auke i budsjett- året Minutt
	Samtaler	Minutt	Samtaler	Minutt	Samtaler	Minutt	
1	2	3	4	5	6	7	8
Australia							
Vanlege samtaler							
Dagtakst	5	17	25	126	30	143	4
Utaneuropeisk takstavn.	1 058	5 773	1 482	8 787	2 540	14 560	÷ 2 740
Samandrag (terminaltraf.)							
Dagtakst:							
Vanlege samtaler	287 594	1 552 167	317 375	1 742 316	604 969	3 294 483	279 770
Ilsamtaler	43 422	232 908	25 619	145 179	69 041	378 087	38 667
Lynsamtaler	26	120	250	1 427	276	1 547	÷ 104
Abonnementsamtaler	551	3 347	27	102	578	3 449	÷ 524
Kringk. overf., sendeline ...	181	7 259	217	8 991	398	16 250	÷ 2 172
—»— konf. line ...	107	3 739	154	5 503	261	9 242	÷ 1 134
Grensesamtaler, vanlege ¹	25 237	33 503	29 133	42 543	54 370	76 046	÷ 4 350
—»— il ¹	38	46	24	31	62	77	÷ 2
Nedsett takst:							
Vanlege samtaler	128 528	720 633	128 408	717 904	256 936	1 438 537	÷ 76 209
Ilsamtaler	1 985	11 102	1 730	9 514	3 715	20 616	÷ 1 413
Lynsamtaler	—	—	22	122	22	122	÷ 24
Abonnementsamtaler	2 634	17 546	665	4 552	3 299	22 098	÷ 46
Kringk. overf., konf. line ...	67	2 730	51	2 445	118	5 175	÷ 108
Grensesamtaler ¹	490 370	33 549	503 675	42 574	994 045	76 123	÷ 4 352
Samtaler elles	2 551 551	—	2 638 055	—	5 189 606	—	÷ 395 781
Transitt-trafikk.							
Danmark—Amerika							
Vanlege samtaler							
Dagtakst	20	88	22	104	42	192	÷ 112
Nedsett takst	3	10	3	12	6	22	÷ 30
Finnland—Amerika							
Vanlege samtaler							
Dagtakst	—	—	3	19	3	19	÷ 19
Nedsett takst	—	—	1	3	1	3	÷ 3
Sverige—Amerika							
Vanlege samtaler							
Dagtakst	—	—	—	—	—	—	÷ 14
Nedsett takst	—	—	3	14	3	14	÷ 7
Sverige—Tyskland							
Vanlege samtaler	1	6	—	—	1	6	÷ 6
Ilsamtaler	—	—	—	—	—	—	÷ 13
Annan transitt							
Vanlege samtaler	—	—	—	—	—	—	÷ 25
Kringk. overf., sendeline ...	—	—	—	—	—	—	÷ 762
—»— konf. line	—	—	—	—	—	—	÷ 789

¹ Periodear

Tabell 7 b. (Framh.) Telefontrafikken med utlandet i budsjettåret 1953—54.

Oppgave over samtaleslag.

Land	Utgående		Inngående		I alt 1953—54		Auke i budsjett- året Minutt
	Samtaler	Minutt	Samtaler	Minutt	Samtaler	Minutt	
1	2	3	4	5	6	7	8
Samandrag (transitt-trafikk)							
Dagtakst:							
Vanlege samtaler	21	94	25	123	46	217	÷ 126
Ilisamtaler	—	—	—	—	—	—	÷ 13
Kringkøverf., sendeline ...	—	—	—	—	—	—	÷ 762
—»— konf. line....	—	—	—	—	—	—	÷ 789
 Nedsett takst:							
Vanlege samtaler	3	10	7	29	10	39	÷ 34
	24	104	32	152	56	256	÷ 1 724

Tabell 8. Trafikken ved telegraf- og rikstelefonstasjonane i budsjettåret 1953—54.

Stasjon	Telegram						Rikstelefon samtaler					Utg. perioder jamt over for 100 rikstelefon samtaler
	Takserte		Vertelegram (sende og komme)	Tenestelegram og tenestemeldingar (sende og komme)	Ekspedisjon av gj. gangstr., tgmfn. og avskr.	Telegrafekspe- disjonar i alt	Takserte		Gjennomgangs- (midla) samtaler	Tenestelefon- samtaler tilseingar, bods, o. a. (utg. og inng.)	Rikstelefon- ekspe- disjonar i alt	
	Sende (innl. og utl.)	Komme (innl. og utl.)					Utgående (innl. og utl.)	Inngående (innl. og utl.)				
1	2	3	4	5	6	7	8	9	10	11	12	13
Oslo distrikt.												
Oslo	1 142 283	1 264 005	76 413	95 118	4 936 074	7 513 893	5 734 940	3 271 705	1 298 130	1 914 963	12 219 738	167
Stabekk	33 230	52 541	—	1 114	80 291	167 176	—	—	—	—	—	—
	1 175 513	1 316 546	76 413	96 232	5 016 365	7 681 069	5 734 940	3 271 705	1 298 130	1 914 963	12 219 738	167
Østfold distrikt.												
Asker	16 759	15 325	—	544	26 226	58 854	475 745	368 538	69 304	33 754	947 341	137
2 understasjonar ...	4 774	5 083	—	60	7 186	17 103	94 917	71 023	15 050	13 324	194 314	125
Fredrikstad	55 193	57 617	124	1 452	78 364	192 750	516 084	521 722	46 910	205 434	1 290 150	148
3 understasjonar ...	4 506	4 059	93	215	7 756	16 629	52 126	37 791	7 241	9 503	106 661	126
Halden	25 104	25 790	1 140	586	28 660	81 280	256 971	224 559	26 094	98 092	605 716	149
Aremark	1 350	900	—	1	2 144	4 395	29 879	21 143	8	5 283	56 313	124
Jessheim	5 364	4 753	—	86	6 655	16 858	111 908	80 404	93 993	25 239	311 544	124
Garderm. og Kløfta	6 878	6 494	—	340	9 971	23 683	116 921	90 889	21 976	35 003	264 789	130
10 andre understasj.	30 753	26 798	—	294	44 187	102 032	521 966	468 761	96 400	118 673	1 205 800	
Kongsvinger	9 995	7 584	—	184	30 163	47 926	172 054	146 648	32 376	66 831	417 909	136
2 understasjonar ...	6 309	3 337	2	71	7 530	17 249	141 056	95 467	—	30 502	267 025	125
Lillestrøm	14 228	13 704	1	306	13 227	41 466	518 928	410 714	99 975	47 668	1 077 285	137
Skedsmo	1 386	1 056	—	—	1 798	4 240	33 661	27 184	—	1 024	61 869	126
14 andre understasj.	26 164	24 608	3	212	42 094	93 081	510 395	354 710	—	65 081	930 186	
Moss	35 148	35 460	44	862	39 358	110 872	416 082	365 502	153 354	162 975	1 097 913	151
2 understasj. til 31/3	1 462	1 781	—	—	2 722	5 965	17 924	15 592	—	6 436	39 952	127
Mysen	8 794	8 876	—	100	11 548	29 318	152 293	161 856	49 435	48 343	411 927	128
6 understasjonar ...	23 110	21 992	41	487	27 528	73 158	397 229	358 277	95 754	101 417	952 677	132
Sarpsborg	30 187	29 768	—	682	45 026	105 663	405 928	390 688	228 938	130 294	1 155 848	140
5 understasjonar ...	13 129	13 899	—	10	17 119	44 157	223 057	206 892	—	43 905	473 854	124
Ski.	10 465	10 786	—	177	13 815	35 243	282 498	266 437	76 036	30 799	655 770	142
9 understasjonar ...	27 223	26 375	57	597	38 549	92 801	708 302	569 507	58 201	95 375	1 431 385	130
Sjølvstendige stasjonar	211 237	209 663	1 309	4 979	293 042	720 230	3 308 491	2 937 068	876 415	849 429	7 971 403	141
Understasjonar	147 044	136 382	196	2 287	208 584	494 493	2 847 433	2 317 236	294 630	525 526	5 984 825	129
	358 281	346 045	1 505	7 266	501 626	1 214 723	6 155 924	5 254 304	1 171 045	1 374 955	13 956 228	135

Oppland distrikt.

Dombås	2 237	1 257	2 196	89	12 632	18 411	36 549	34 867	79 462	36 434	187 312	125
2 understasjoner ..	1 925	2 020	—	—	4 104	8 049	37 996	30 966	—	30 328	99 290	123
Elverum	12 247	11 313	9	319	45 511	69 399	107 641	123 408	39 743	96 396	367 188	142
Rena	5 537	5 044	735	125	6 062	17 503	44 715	38 876	6 738	38 391	128 720	128
Fagernes	5 861	5 577	379	284	30 830	42 931	93 519	125 832	167 038	53 203	439 592	127
7 understasjoner ..	9 008	9 803	748	124	15 424	35 107	190 959	155 874	25 952	62 106	434 891	118
Gjøvik	19 225	19 265	—	391	64 325	103 206	306 796	388 313	324 978	124 578	1 144 665	149
12 understasjoner ..	39 643	37 137	12	344	58 666	135 802	852 323	810 125	272 782	159 914	2 095 144	133
Hamar	44 951	49 197	2 190	1 173	59 076	156 587	378 700	432 111	64 147	231 809	1 106 767	148
Koppang	2 558	3 237	1 103	120	6 394	13 412	45 174	51 913	47 784	38 314	183 185	130
2 understasjoner ..	2 363	2 236	2	11	3 700	8 312	38 946	29 305	2 320	25 868	96 439	125
Lillehammer	23 851	29 106	687	676	133 828	188 148	283 919	365 087	211 261	202 671	1 062 938	151
3 understasjoner ..	9 536	10 714	—	173	16 513	36 936	192 207	158 113	5 823	58 329	414 472	116
Nybergsund	1 387	1 345	—	27	2 536	5 295	40 219	35 926	22 919	38 604	137 668	131
Trysil	1 844	1 842	1 095	23	3 269	8 073	—	—	—	—	—	—
2 andre understasj..	770	717	1 098	6	1 761	4 352	15 967	13 974	3 713	12 005	45 659	124
Otta	6 070	7 106	1 095	370	29 302	43 943	107 643	72 114	123 767	78 130	381 654	132
4 understasjoner ..	3 536	3 259	1 099	62	4 294	12 250	35 683	34 856	3 667	30 622	104 828	128
Tynset	3 696	3 656	2 313	57	37 089	46 811	48 670	62 145	80 889	62 448	254 152	135
Alvdal	2 426	2 075	668	11	2 907	8 087	18 469	18 981	12 962	15 170	65 582	123
3 andre understasj.	4 272	4 251	3	29	7 412	15 967	62 075	51 053	12 827	44 571	170 526	
Vinstra-stasjonane (Hundorp, Ringebu, Vinstra)	8 071	6 362	2 559	219	12 360	29 571	105 977	107 162	31 114	97 451	341 704	132
Sjølvstendige stasjoner	130 154	137 421	12 531	3 725	433 883	717 714	1 554 807	1 798 878	1 193 102	1 060 038	5 606 825	143
Understasjoner	80 860	79 098	5 460	908	124 112	290 438	1 489 340	1 342 123	346 784	477 304	3 655 551	127
	211 014	216 519	17 991	4 633	557 995	1 008 152	3 044 147	3 141 001	1 539 886	1 537 342	9 262 376	135

Drammen distrikt.

Drammen	79 262	87 289	46	1 422	120 678	288 697	829 710	852 493	213 321	337 887	2 233 411	154
Sande Vestfold	3 423	2 696	—	7	3 707	9 833	69 631	55 907	51 431	17 777	194 746	125
Gol	2 606	2 033	—	404	24 451	29 494	39 528	48 170	149 876	49 003	286 577	141
16 understasjoner ..	16 030	16 408	3 276	474	25 201	61 389	241 811	238 465	124 934	139 543	744 753	132
Hokksund	11 094	11 615	2	135	16 109	38 955	173 648	158 779	65 891	36 054	434 372	130
7 understasjoner ..	14 821	13 347	20	129	18 111	46 428	306 472	270 779	108 922	66 255	752 428	127
Holmestrand	9 074	9 020	4	222	10 354	28 674	101 854	73 811	13 808	32 668	222 141	130
2 understasjoner ..	1 991	1 977	—	29	2 869	6 866	29 962	26 548	10 950	11 857	79 317	131
Horten	24 465	24 692	47	731	32 780	82 715	246 370	182 433	93 578	92 362	614 743	140
Åsgårdstrand	2 623	2 408	—	—	3 182	8 213	23 552	20 905	—	6 939	51 396	117
Hønefoss	17 763	17 701	—	563	60 270	96 297	305 705	358 716	205 855	140 196	1 010 472	150
8 understasjoner ..	10 705	11 231	1	49	15 504	37 490	217 895	190 349	13 040	57 778	479 062	127
Kongsberg	13 624	15 438	—	457	32 470	61 989	172 075	205 137	150 784	101 915	629 911	136
6 understasjoner ..	8 177	8 153	2 771	248	16 415	35 764	127 972	109 520	3 467	48 094	289 053	125

Tabell 8. (Framh.) Trafikken ved telegraf- og rikstelefonstasjonane i budsjettåret 1953—54

Stasjon	Telegram						Rikstelefon samtaler					Utg. periodar jamt over for 100 rikstelefon samtaler
	Takserte		Vertelegram (sende og komme)	Tenestetelegram og tenestemeldingar (sende og komme)	Ekspedisjon av gj. gangster, tgm. tlf. og avskr.	Telegrams ekspedisjonar i alt	Takserte		Gjennomgangs- (midla) samtaler	Tenestesaamtaler tilseingar, bods. o. a. (utg. og inng.)	Rikstelefon-ekspedisjonar i alt	
	Sende (innl. og utl.)	Komme (innl. og utl.)					Utgående (innl. og utl.)	Inngående (innl. og utl.)				
1	2	3	4	5	6	7	8	9	10	11	12	13
Larvik	24 322	26 552	19	886	49 371	101 150	284 203	263 747	81 787	115 425	745 162	144
Kvelde	5 396	4 777	53	165	7 255	17 646	70 739	61 795	1 748	38 634	172 916	118
Sandefjord	30 494	33 761	4	1 995	32 723	98 977	350 318	220 640	12 394	113 745	697 097	150
Svelvik	5 686	5 324	—	75	5 953	17 038	89 102	78 166	79 200	13 983	260 451	120
2 understasjonar ...	5 912	5 820	—	3	5 967	17 702	94 242	78 390	10 770	16 286	199 688	132
Tønsberg	66 924	72 630	59	2 343	105 069	247 025	525 206	381 084	275 251	246 410	1 427 951	149
4 understasjonar ...	13 707	12 206	80	223	17 822	44 038	191 202	174 199	—	33 491	398 892	122
Sjølvstendige stasjonar	285 314	306 055	181	9 233	490 228	1 091 011	3 117 719	2 823 176	1 341 745	1 279 648	8 562 288	146
Understasjonar	82 785	79 023	6 201	1 327	116 033	285 369	1 373 478	1 226 857	325 262	436 654	3 362 251	127
	368 099	385 078	6 382	10 560	606 261	1 376 380	4 491 197	4 050 033	1 667 007	1 716 302	11 924 539	140
Agder distrikt.												
Arendal	40 756	48 340	56	4 815	152 933	246 900	251 277	250 522	264 357	157 893	924 049	138
12 understasjonar .	4 222	4 212	—	2	6 094	14 530	117 778	98 868	58 098	50 564	325 308	112
Borøy	2 003	2 492	—	170	3 685	8 350	19 828	14 440	—	3 290	37 558	115
Brevik	9 607	9 121	—	274	24 433	43 435	125 664	109 757	12 623	33 777	281 821	119
4 understasjonar ...	3 400	3 016	—	13	3 989	10 418	65 298	48 682	39 454	13 009	166 443	118
Farsund med Åpta ...	7 183	9 122	39	726	29 807	46 877	85 524	105 439	42 591	49 714	283 268	116
20 understasjonar ..	9 263	9 659	5 960	226	15 132	40 240	184 348	149 731	71 670	61 600	467 349	109
Grimstad	11 966	15 345	1 091	325	13 740	42 467	89 869	91 758	—	49 220	230 847	123
Kragerø	11 898	12 105	2 129	600	15 495	42 227	102 429	105 429	37 163	57 280	302 301	133
2 understasjonar ...	1 719	2 041	13	38	2 956	6 767	46 303	40 785	32	17 613	104 733	126
Kristiansand	57 471	67 013	2 912	2 098	236 690	366 184	395 108	439 750	137 078	317 122	1 289 058	142
36 understasjonar ..	7 505	7 228	2 205	130	9 751	26 819	203 119	183 295	207 952	110 982	705 348	110
Langesund	5 183	5 054	42	183	4 372	14 834	63 342	57 612	—	16 549	137 503	112
Lillesand	5 979	6 517	60	271	7 970	20 797	70 005	67 558	—	20 028	157 591	115
Mandal	14 141	17 031	4 739	622	19 331	55 864	106 254	108 438	30 739	68 773	314 204	117
Notodden	10 647	10 256	—	568	20 542	42 013	155 089	165 943	87 359	59 422	467 813	138
9 understasjonar ...	2 734	3 496	4	36	4 702	10 972	126 443	101 304	28 232	27 671	283 650	115
Porsgrunn	36 886	28 406	—	704	42 298	102 294	233 098	133 431	36 801	82 675	486 005	152
4 understasjonar ...	1 297	1 127	—	—	1 410	3 834	23 633	14 470	—	3 362	41 465	116
Risør	8 514	8 591	63	190	9 068	26 426	70 226	63 862	12 232	42 944	189 264	125

Rjukan	12 875	12 712	—	283	13 647	39 517	49 739	56 042	—	40 927	146 708	138
Seljord	1 056	1 159	—	169	23 851	26 235	29 946	30 127	294 337	24 366	378 776	125
23 understasjoner ..	7 176	7 462	774	138	11 502	27 052	241 481	214 841	117 222	102 530	676 074	122
Skien	27 613	27 915	3	752	77 169	133 452	361 279	478 349	193 775	256 432	1 589 835	117
15 understasjoner ..	12 255	12 618	1 015	131	16 568	42 587	326 851	280 182	73 831	90 218	771 082	120
Tvedestrand	7 382	8 147	2 243	285	11 103	29 160	76 698	79 988	4 639	34 083	195 408	116
Sjølvstendige stasjoner	265 160	289 326	13 377	13 035	706 134	1 287 032	2 285 375	2 358 445	1 453 694	1 314 495	7 412 009	135
Understasjoner	49 571	50 859	9 971	714	72 104	183 219	1 335 254	1 132 158	596 491	477 549	3 541 452	116
	314 731	340 185	23 348	13 749	778 238	1 470 251	3 620 629	3 490 603	2 050 185	1 792 044	10 953 461	128

Rogaland distrikt.

Bryne	8 237	8 960	2	139	9 504	26 842	95 669	95 496	4 264	22 551	217 980	122
Kleppe Jæren	3 600	3 653	—	1	5 199	12 453	38 088	37 005	—	19 355	94 448	116
3 andre understasj. .	6 896	7 373	1 823	36	8 568	24 696	94 386	80 663	2 537	32 322	209 908	
Egersund med Helleland	10 342	10 770	69	1 299	24 879	47 359	99 974	81 148	37 229	57 425	275 776	125
12 understasjoner ..	7 614	8 254	368	20	10 010	26 266	80 817	61 243	4 024	31 093	177 177	114
Flekkefjord med Sira ..	11 297	12 152	54	1 012	32 166	56 681	129 524	112 821	96 071	69 378	407 794	122
29 understasjoner ..	8 359	9 183	1 340	13	9 470	28 365	159 549	119 957	26 693	47 184	353 383	110
Haugesund	72 658	83 833	58	6 668	192 441	355 658	308 113	379 069	146 452	265 596	1 099 230	144
40 understasjoner ..	18 123	19 359	1 300	887	23 124	62 793	234 614	178 151	58 381	108 711	579 857	113
Kopervik	7 275	8 054	72	306	36 955	52 662	73 761	67 813	20 764	36 512	198 850	111
6 understasjoner ..	13 214	15 235	1 804	677	14 515	45 445	148 798	126 671	35 553	69 886	380 908	115
Sandnes	20 018	20 374	1	608	17 429	58 430	—	—	—	—	—	—
Ålgård	3 301	3 430	—	44	3 634	10 409	44 462	32 082	—	16 739	93 283	122
Sanda	12 978	10 975	1 096	287	19 422	44 758	50 022	39 602	5	39 026	128 655	135
16 understasjoner ..	4 499	5 179	—	157	5 463	15 298	67 584	67 577	100 107	45 027	280 295	116
Skånevik	1 535	1 763	—	353	7 272	10 923	18 059	25 067	62 574	19 512	125 212	132
15 understasjoner ..	2 446	2 297	1 048	242	2 540	8 573	42 909	32 414	6 107	26 064	107 494	113
Stavanger	126 914	130 749	357	7 656	402 926	668 602	644 028	820 042	222 500	477 925	2 164 495	149
50 understasjoner ..	21 712	21 787	1 292	696	18 418	63 905	276 588	200 588	47 091	114 901	639 168	120
Stord	8 798	8 736	62	329	34 038	51 963	80 533	101 256	93 360	78 005	353 154	129
9 understasjoner ..	7 707	7 569	1 104	122	11 865	28 367	112 064	93 832	23 311	56 221	285 428	113
Ølen	1 931	1 782	—	189	3 816	7 718	25 901	35 514	119 464	27 632	208 511	124
16 understasjoner ..	8 630	9 654	2	111	10 683	29 080	119 212	104 852	23 608	67 091	314 763	115
Sjølvstendige stasjoner	281 983	298 148	1 771	18 846	780 848	1 381 596	1 525 584	1 757 828	802 683	1 093 562	5 179 657	138
Understasjoner	106 101	112 973	10 081	3 006	123 489	355 650	1 419 071	1 135 035	327 412	634 594	3 516 112	115
	388 084	411 121	11 852	21 852	904 337	1 737 246	2 944 655	2 892 863	1 130 095	1 728 156	8 695 769	127

Bjergvin distrikt.

Bergen	366 565	455 541	54 117	21 014	1 254 182	2 151 419	1 118 917	1 306 717	256 549	1 228 890	3 911 073	158
145 understasjoner ..	42 910	45 308	5 336	1 157	50 174	144 885	779 787	553 661	323 414	410 175	2 067 037	126
Dalsøyra	498	356	64	174	20 913	22 005	5 121	4 360	100 397	21 793	131 671	132
31 understasjoner ..	4 020	3 411	2 506	90	4 462	14 489	49 653	44 331	20 307	36 768	151 059	123

Tabell 8. (Framh.) Trafikken ved telegraf- og rikstelefonstasjonane i budsjettåret 1953—54.

Stasjon	Telegram						Rikstelefon samtaler					Utg. periodar jamt over for 100 rikstelefon samtaler
	Takserte		Vertelegram (sende og komme)	Tenestetelegram og tenestredninger (sende og komme)	Ekspedisjon av gj. gangskr., tgn. infn. og avskr.	Telegramspekedisjonar i alt	Takserte		Gjennomsngangs- (media) samtaler	Tenest samtaler tilseingsar, buds. o. a. (utg. og inng.)	Rikstelefon-ekspeidisjonar i alt	
	Sende (innl. og utl.)	Komme (innl. og utl.)					Utgåande (innl. og utl.)	Inngåande (innl. og utl.)				
1	2	3	4	5	6	7	8	9	10	11	12	13
Flørø	10 760	8 890	89	711	40 371	60 821	72 459	89 424	61 555	85 827	309 265	136
41 understasjonar ..	6 882	7 157	3 770	199	6 247	24 255	99 088	75 589	30 017	62 977	267 671	117
Førde Sunnfjord	3 356	3 498	1 192	432	38 519	46 997	44 587	66 293	181 414	73 011	365 305	136
50 understasjonar ..	12 793	13 779	597	168	14 992	42 329	200 702	172 324	127 242	165 907	666 175	119
Høyanger	6 920	6 012	—	539	15 028	28 499	36 130	43 610	32 874	39 545	152 159	144
37 understasjonar ..	5 686	5 634	1 061	253	6 383	19 017	92 715	84 086	32 160	70 238	279 199	117
Lærdal	3 418	3 317	1 002	451	73 354	81 542	27 115	35 898	124 201	61 251	248 465	135
56 understasjonar ..	32 979	29 030	2 408	354	27 339	92 110	292 794	282 908	217 587	252 711	1 046 000	122
Norheimsund	5 400	6 078	—	263	22 850	34 591	63 095	81 718	55 142	61 727	261 682	145
11 understasjonar ..	5 715	6 059	1 102	87	6 712	19 675	98 830	70 219	14 436	45 729	229 214	123
Odda	15 669	14 315	—	725	38 269	68 978	86 169	81 864	33 397	66 403	267 833	145
19 understasjonar ..	7 524	7 411	2 189	34	8 835	25 993	117 886	106 641	55 792	89 654	369 973	119
Uskedalen	1 187	1 341	—	277	26 075	28 880	20 947	16 893	139 456	23 713	201 009	121
31 understasjonar ..	9 973	9 691	7	129	10 905	30 705	140 259	133 385	37 952	103 690	415 286	117
Voss	11 810	13 709	—	106	58 550	84 175	87 581	113 931	163 329	92 378	457 219	135
36 understasjonar ..	19 180	17 872	62	90	17 401	54 605	238 134	182 360	42 458	147 032	609 984	125
Sjølvestendige stasjonar	425 583	513 057	56 464	24 692	1 588 111	2 607 907	1 562 121	1 840 708	1 148 314	1 754 538	6 305 681	152
Understasjonar	147 662	145 352	19 038	2 561	153 450	468 063	2 109 848	1 705 504	901 365	1 384 881	6 101 598	123
	573 245	658 409	75 502	27 253	1 741 561	3 075 970	3 671 969	3 546 212	2 049 679	3 139 419	12 407 279	135
Møre distrikt.												
Kristiansund	49 965	45 604	—	1 952	143 787	241 308	277 477	346 512	166 114	271 478	1 061 581	144
52 understasjonar ..	26 550	27 000	2 003	330	43 836	99 719	443 295	378 569	212 391	297 666	1 331 921	114
Molde	21 208	25 635	78	866	83 643	131 430	244 014	280 109	142 697	219 760	886 580	140
59 understasjonar ..	28 094	27 203	4 683	299	40 516	100 795	425 241	348 359	279 406	284 215	1 337 221	115
Måløy	15 217	10 491	137	822	49 248	75 915	101 766	95 515	75 280	107 836	380 397	127
43 understasjonar ..	9 396	8 027	3 345	182	11 239	32 189	142 141	123 858	86 711	84 550	437 260	114
Sjøholt	1 980	2 152	974	528	2 724	8 358	30 084	29 031	101 742	30 934	191 791	134
39 understasjonar ..	17 389	16 662	—	170	24 133	58 354	270 688	260 472	197 088	228 441	956 689	119
Stryn	2 866	3 101	—	184	40 681	46 832	33 472	37 126	108 150	53 721	232 469	127
48 understasjonar ..	16 519	17 220	1 125	219	20 606	55 689	239 734	247 355	174 797	215 981	877 867	118

Tingvoll.....	3 204	3 667	1 095	128	40 969	49 063	37 424	43 805	61 514	46 179	188 922	131
15 understasjoner ..	15 747	14 741	25	315	26 570	57 398	236 312	208 848	124 702	205 542	775 404	126
Volda	5 699	5 709	801	315	48 235	60 759	62 932	79 732	76 963	74 217	293 844	126
66 understasjoner ..	31 340	32 359	2 980	116	36 865	103 960	434 682	408 477	483 692	324 819	1 671 700	121
Ålesund	74 049	76 326	92	2 617	299 331	452 415	508 997	468 433	442 105	453 360	1 872 895	127
40 understasjoner ..	24 056	21 567	2 068	1 084	33 226	82 001	440 573	371 799	101 371	249 363	1 163 106	118
Åndalsnes	7 100	6 866	—	111	15 743	29 820	79 458	82 534	44 577	72 798	279 367	134
8 understasjoner....	3 151	3 625	—	12	5 109	11 897	54 135	39 989	19 443	36 871	150 438	116
Sjølvstendige stasjoner	181 288	179 551	3 177	7 523	724 361	1 095 900	1 375 624	1 462 797	1 219 142	1 330 283	5 387 846	133
Understasjoner.....	172 242	168 404	16 229	3 027	242 100	602 002	2 706 801	2 387 726	1 679 601	1 927 478	8 701 606	118
	353 530	347 955	19 406	10 550	966 461	1 697 902	4 082 425	3 850 523	2 898 743	3 257 761	14 089 452	123

Trøndelag distrikt.

Fillan	457	281	90	163	38 853	39 844	7 314	7 351	105 186	39 933	159 784	120
51 understasjoner ..	10 936	10 932	6 147	172	15 200	43 387	167 777	151 134	97 963	117 147	534 021	117
Levanger	9 854	9 404	—	226	32 694	52 178	95 802	102 355	44 196	64 228	306 581	133
13 understasjoner ..	14 026	15 736	1 108	81	23 034	53 985	226 264	220 574	62 813	106 176	615 827	115
Namsos	16 191	15 621	63	1 226	56 245	89 346	112 840	97 676	102 808	114 846	428 170	141
Grong, Harran, Høylandet, Overhalla ..	6 084	5 899	930	47	11 760	24 720	40 955	53 285	49 500	38 232	181 972	120
19 andre understasj.	6 248	5 659	1 335	124	10 768	24 134	89 867	71 298	1 672	47 229	210 066	
Oppdal	3 294	4 687	—	229	13 321	21 531	36 127	44 198	42 524	48 314	171 163	125
3 understasjoner....	1 429	1 587	1 457	9	4 613	9 095	37 755	33 608	51 147	35 710	158 220	124
Opphaug	3 693	3 105	80	166	31 249	38 293	39 093	45 484	72 427	48 680	205 684	128
16 understasjoner ..	7 143	7 266	2 191	256	14 075	30 931	102 216	86 387	25 160	75 900	289 663	120
Roros	5 647	5 988	1 833	90	6 185	19 743	51 064	54 252	4 586	58 097	167 999	122
2 understasjoner....	1 215	1 081	8	23	2 638	4 965	19 841	19 810	—	19 162	58 813	115
Rørvik	6 240	5 942	122	425	36 848	49 577	38 856	45 274	26 876	47 608	158 614	129
Hunnestad.....	163	178	—	99	99	440	1 542	2 007	8 090	1 180	12 819	118
21 andre understasj.	7 855	7 966	2 866	87	9 121	27 895	79 579	64 906	723	62 066	207 274	
Steinkjer	12 521	12 319	—	347	32 944	58 131	181 021	215 660	173 923	124 572	695 176	139
12 understasjoner ..	11 577	12 742	12	236	21 848	46 415	204 751	161 340	36 635	120 030	522 756	121
Stjørdal med Hegra og Skatval	9 713	8 834	19	171	12 225	30 962	154 965	147 164	49 192	76 941	428 262	133
5 understasjoner....	9 760	10 368	2 463	109	21 606	44 306	138 351	128 410	22 844	93 267	382 872	128
Stoksund	566	607	81	143	19 587	20 984	11 161	7 885	87 478	15 950	122 474	121
31 understasjoner ..	4 882	5 169	2 288	30	7 175	19 544	84 932	81 612	58 752	50 072	275 368	112
Trondheim	201 302	225 902	—	8 120	1 938 584	2 373 908	1 103 531	1 149 678	447 592	1 128 519	3 829 320	150
21 understasjoner ..	24 169	25 079	1 495	352	40 165	91 260	298 946	269 715	105 558	223 023	897 242	119
Trondheim telefonanl.												
5 understasjoner....	10 532	10 575	71	128	16 919	38 225	253 282	198 817	3 887	125 921	581 907	121
Sjølvstendige stasjoner	269 478	292 690	2 288	11 306	2 218 735	2 794 497	1 831 774	1 916 977	1 156 788	1 767 688	6 673 227	143
Understasjoner.....	116 019	120 237	22 371	1 654	199 021	459 302	1 746 058	1 542 903	524 744	1 115 115	4 928 820	120
	385 497	412 927	24 659	12 960	2 417 756	3 253 799	3 577 832	3 459 880	1 681 532	2 882 803	11 602 047	132

Tabell 8. (Framh.) Trafikken ved telegraf- og rikstelefonstasjonane i budsjettåret 1953—54

Stasjon	Telegram						Rikstelefon samtaler					Utg. periferer jamt over for 100 rikstelefon samtaler
	Takserte		Vertelegram (sende og komne)	Tenestetelegram og tenestemeldingar (sende og komne)	Ekspedisjon av gj. gangstgr., tgrn. tfrn. og avskr.	Telegrams ekspedisjonar i alt	Takserte		Gjennomsngangs- (midla) samtaler	Tenestsamtaler tilseilingar, bods. o. a. (utg. og inng.)	Rikstelefon- ekspedisjonar i alt	
	Sende (innl. og utl.)	Komne (innl. og utl.)					Utgåande (innl. og utl.)	Inngåande (innl. og utl.)				
1	2	3	4	5	6	7	8	9	10	11	12	13
Nordland distrikt.												
Bodø	58 554	61 728	97	3 230	354 996	478 605	266 116	343 146	89 778	332 929	1 031 969	154
64 understasjonar ..	10 447	12 977	2 606	487	15 536	42 053	148 252	128 227	13 652	90 258	380 389	115
Brønnøysund	7 913	6 306	800	244	50 694	65 957	45 025	62 140	81 889	57 731	246 785	126
38 understasjonar ..	13 476	12 586	901	281	17 567	44 811	157 477	137 462	83 715	80 586	459 240	117
Fauske	5 319	6 026	1 526	329	48 917	62 117	55 190	70 243	232 508	75 115	433 056	134
Rognan 1/7—31/12.....	2 219	2 008	—	115	8 060	12 402	16 721	16 359	20 129	19 206	72 415	123
52 andre understasj.	9 947	10 051	109	206	12 512	32 825	153 305	141 085	84 224	102 478	481 092	114
Hamarøy	2 807	2 399	76	240	30 396	35 918	26 069	30 073	69 375	34 182	159 699	131
17 understasjonar ..	5 367	5 026	3 849	163	8 183	22 588	73 076	68 002	7 707	53 402	202 187	119
Hemnesberget	3 573	3 008	108	227	5 669	12 585	29 894	38 828	12 905	28 750	110 377	120
Leirvik Rana	34	28	—	—	25	87	515	601	—	108	1 224	109
Mo Rana	19 768	16 697	781	769	80 226	118 241	105 845	116 534	130 760	112 893	466 032	147
35 understasjonar ..	6 795	5 047	4	105	6 381	18 332	102 252	86 022	51 683	54 745	294 702	115
Mosjøen	14 233	13 047	—	410	39 152	66 842	82 339	121 621	141 136	92 294	437 390	139
51 understasjonar ..	4 169	3 605	2 250	192	3 798	14 014	79 536	62 943	17 402	47 866	207 747	114
Sandnessjøen	11 122	9 038	84	664	79 961	100 869	64 666	96 723	131 423	84 954	377 766	130
52 understasjonar ..	14 762	15 228	2 144	317	19 043	51 494	160 047	129 799	93 873	88 172	471 891	113
Sulitjelma	5 151	3 903	—	163	5 771	14 988	22 753	16 846	—	22 374	61 973	137
Tønnes	365	375	81	217	34 406	35 444	4 443	6 246	99 937	25 749	136 375	126
26 understasjonar ..	6 005	6 036	2 890	405	6 211	21 547	59 664	51 888	16 893	45 734	174 179	123
Ørnes	3 779	2 471	79	276	29 533	36 138	29 638	25 813	13 685	35 698	104 834	147
17 understasjonar ..	8 163	6 681	2 085	277	10 765	27 971	95 079	91 741	151 184	79 012	417 016	118
Sjølvstendige stasjonar	134 803	127 006	3 632	6 884	767 781	1 040 106	748 699	944 572	1 023 525	921 875	3 638 671	143
Understasjonar	79 165	77 265	16 838	2 433	100 021	275 722	1 029 203	897 770	520 333	642 361	3 089 667	116
	213 968	204 271	20 470	9 317	867 802	1 315 828	1 777 902	1 842 342	1 543 858	1 564 236	6 728 338	127
Troms distrikt.												
Andenes	7 838	5 240	270	404	25 296	39 048	38 992	32 805	16 429	35 265	123 491	133
7 understasjonar....	6 629	6 389	242	201	9 580	23 041	64 640	64 359	12 780	39 650	181 429	116
Bø Vesterålen	7 158	7 175	1 504	307	16 196	32 340	41 722	35 650	6 168	40 437	123 977	136

Gibostad	2 914	3 397	72	534	90 744	97 661	26 808	27 368	156 449	58 060	268 685	132
Grasmyr og Vasshaug	928	1 436	4	70	1 643	4 081	11 340	10 071	—	10 128	31 539	128
27 andre understasj.	21 131	20 339	854	705	96 109	69 138	186 985	194 655	33 018	191 412	606 100	
Harstad	52 946	47 083	414	1 757	197 824	300 024	216 719	209 653	134 171	198 318	758 861	154
26 understasjoner	16 479	19 455	3 618	544	30 888	70 984	190 413	174 701	48 629	138 913	552 656	130
Leknes Lofoten	5 891	5 781	195	312	48 059	60 238	32 436	38 389	188 375	42 537	301 737	153
Ballstad, Mortsund, Stamsund, Ure	10 204	9 453	382	524	9 608	30 171	50 983	49 311	11 091	47 693	159 078	136
5 andre understasj.	3 852	4 376	1 193	295	7 913	17 629	37 501	31 625	9	33 851	102 986	
Lyngseidet	3 088	3 072	3	167	26 325	32 655	24 964	23 880	49 776	26 969	125 589	134
Lødingen	5 471	4 669	48	2 163	32 079	44 430	36 746	35 807	52 146	54 740	179 439	128
13 understasjoner	2 115	2 400	571	52	3 645	8 783	34 627	29 795	2 423	19 858	86 703	122
Melbu	6 384	5 315	58	207	5 051	17 015	21 999	25 495	4 250	23 083	74 827	153
Stokmarknes	12 946	12 799	57	368	14 204	40 374	63 983	79 785	10 724	69 350	223 842	142
Moen Målselv	9 485	7 007	98	498	19 108	36 196	72 164	75 033	100 148	70 744	318 089	145
3 understasjoner	690	856	37	—	974	2 557	6 996	5 642	—	4 134	16 772	119
Narvik	41 321	44 252	8	1 474	89 241	176 296	179 007	198 578	292 493	174 435	844 513	148
29 understasjoner	17 570	15 558	2 515	463	23 155	59 261	199 463	173 555	41 264	115 706	529 988	127
Røst	1 507	1 334	106	178	2 293	5 418	6 106	5 744	—	7 972	19 822	157
Sjøvegan	3 484	3 489	13	376	37 795	45 157	28 857	31 781	43 021	36 098	139 757	126
8 understasjoner	9 890	9 497	414	537	13 231	33 569	78 789	64 154	24 800	60 801	228 544	138
Skjervøy	4 100	3 279	798	335	10 673	19 185	25 240	27 579	21 043	26 111	99 973	147
Sortland	8 777	7 507	67	484	46 508	63 343	63 403	77 685	203 699	74 880	419 667	146
Blokken, Hennes, Kvitnes, Maurnes, Sigerfjord	3 723	4 254	348	100	4 911	13 336	21 825	21 179	2 265	18 194	63 463	128
16 andre understasj.	6 657	7 395	1 103	168	10 961	26 284	98 002	81 714	42 103	83 581	305 400	
Svolvær	25 203	19 865	86	1 226	165 412	211 792	149 377	175 062	269 934	146 754	741 127	152
22 understasjoner	19 826	15 716	1 692	833	17 795	55 862	192 614	167 101	55 603	140 032	555 350	124
Sørågen	3 636	2 511	931	322	42 015	49 415	13 280	12 332	45 481	20 572	91 665	139
Reine	2 678	2 277	97	117	1 842	7 011	13 954	12 494	31 640	14 793	72 881	136
5 andre understasj.	2 816	2 505	788	356	4 088	10 553	28 922	31 336	15 926	29 854	106 038	
Tromsø	56 440	84 857	64 484	3 128	571 672	780 581	259 106	282 787	49 244	338 893	930 030	157
109 understasjoner	18 778	20 674	4 669	436	18 112	62 669	251 875	207 907	157 813	152 324	769 919	119
Værøy	2 662	2 123	101	193	2 955	8 034	10 201	8 730	—	11 389	30 320	141
Sjølvstendige stasjoner	248 305	257 956	69 256	14 065	1 429 246	2 018 828	1 247 127	1 324 358	1 632 827	1 387 257	5 591 569	149
Understasjoner	156 912	155 379	18 584	5 769	198 659	535 303	1 532 912	1 399 384	490 088	1 170 304	4 592 688	127
	405 217	413 335	87 840	19 834	1 627 905	2 554 131	2 780 039	2 723 742	2 122 915	2 557 561	10 184 257	137
Finnmark distrikt.												
Alta	8 635	7 010	1 067	579	162 670	179 961	45 867	49 181	293 853	78 840	467 741	149
49 understasjoner	17 422	14 428	2 570	777	14 322	49 519	172 177	154 183	198 075	125 504	649 939	131
Berlevåg	6 918	4 617	45	329	11 566	23 475	17 052	19 441	43 494	24 791	104 778	145
2 understasjoner	1 180	852	91	197	655	2 975	6 723	5 015	4 995	5 783	22 516	149
Hammerfest	32 367	23 158	83	2 315	76 671	134 594	108 294	130 705	62 950	135 745	437 694	157
29 understasjoner	8 154	5 840	224	133	2 788	17 139	80 071	57 452	20 494	34 836	192 853	130

Tabell 8. (Framh.) Trafikken ved telegraf- og rikstelefonstasjonane i budsjetåret 1953—54

Stasjon	Telegram						Rikstelefonamtaler					Utg. periodar jamt over for 100 rikstelefonamtaler
	Takserte		Vertelegram (sende og komme)	Teneste-telegram og tenestemeldingar (sende og komme)	Ekspedisjon av gjangstgr., tgm.tfn. og avskr.	Telegramekspe- disjonar i alt	Takserte		Gjennomgangs- (midla) samtaler	Tenestamtaler tilseingar, bods, o. a. (utg. og inng.)	Rikstelefon-ekspe- disjonar i alt	
	Sende (innl. og utl.)	Komme (innl. og utl.)					Utgående (innl. og utl.)	Inngående (innl. og utl.)				
1	2	3	4	5	6	7	8	9	10	11	12	13
Havøysund	3 206	2 269	85	222	9 690	15 472	17 021	18 284	14 915	18 607	68 827	142
7 understasjonar . . .	2 114	1 447	293	39	865	4 758	15 648	10 741	2 772	7 747	36 908	129
Honningsvåg	22 485	15 570	50	982	33 672	72 759	55 921	57 198	14 006	67 088	194 213	164
12 understasjonar . .	8 851	6 236	1 656	345	6 749	23 837	74 960	64 136	35 468	59 550	234 114	146
Kirkenes	24 097	19 036	—	959	29 811	73 903	54 804	63 077	15 434	54 629	187 944	157
14 understasjonar . .	2 605	1 910	40	109	1 661	6 325	36 358	28 834	312	4 544	70 048	122
Mehamn	3 695	2 648	43	895	60 304	67 585	18 223	18 198	106 467	23 149	166 037	150
24 understasjonar . .	9 422	6 279	4 328	565	10 847	31 441	52 938	50 520	30 424	54 997	188 879	146
Vadsø	14 755	13 254	42	517	84 712	113 280	56 554	82 838	136 995	94 193	370 580	163
21 understasjonar . .	6 335	5 665	5 504	240	9 301	27 045	82 939	66 440	15 413	50 253	215 045	132
Vardø	21 866	16 277	52	949	95 859	135 003	47 639	48 131	21 071	55 602	172 443	154
7 understasjonar . . .	15 761	10 468	1 037	543	10 607	38 416	49 395	39 792	11 308	51 118	151 613	155
Sjølvstendige stasjonar	138 024	103 839	1 467	7 747	564 955	816 032	421 375	487 053	709 185	552 644	2 170 257	156
Understasjonar	71 844	53 125	15 743	2 948	57 795	201 455	571 209	477 113	319 261	394 332	1 761 915	136
	209 868	156 964	17 210	10 695	622 750	1 017 487	992 584	964 166	1 028 446	946 976	3 932 172	144
Sum:												
Sjølvstendige stasjonar	3 746 842	4 031 258	241 866	218 267	15 013 689	23 251 922	24 713 636	22 923 565	13 855 550	15 226 420	76 719 171	
Understasjonar	1 210 205	1 178 097	140 712	26 634	1 595 368	4 151 016	18 160 607	15 563 809	6 325 971	9 186 098	49 236 485	
	4 957 047	5 209 355	382 578	244 901	16 609 057	27 402 938	42 874 243	38 487 374	20 181 521	24 412 518	125 955 656	
Kystradiostasj. i Noreg (tab. 9a)	247 215	109 129	28 123	23 611	402 666	810 744	111 270	14 250	8 488	40 752	174 760	
Aeradiostasjonane (tabell 9b)	5	—	639 658	77 874	714 429	1 431 966	—	—	—	—	—	
	5 204 267	5 318 484	1 050 359	346 386	17 726 152	29 645 648	42 985 513	38 501 624	20 190 009	24 453 270	126 130 416	
Svalbardstasjonane . . .	27 575	19 544	2 718	1 669	10 632	62 138	1 810	522	—	2 221	4 553	
	5 231 842	5 338 028	1 053 077	348 055	17 736 784	29 707 786	42 987 323	38 502 146	20 190 009	24 455 491	126 134 969	

kystradiostasjonane i budsjettåret 1953—54.

Ekspedisjonar av:				Takserte samtaler								Ekspedisjonar av tenestensamt., gjennomg.-samt., tilseingar m. m.	Sum telefon-ekspedisjonar	Nr.
Vertelegram (sende og komme)	Tenestelegram og tenestmeldingar (sende og komme)	Gjennomgangstgm. (midla mellom radiost., peilingar og avskrifter)	Sum telegrams ekspedisj.	Utgåande				Inngåande						
				Radiotelefon-samtaler		Rikstelefon-samtaler		Radiotelefon-samtaler		Rikstelefon-samtaler				
				Til innlandet	Til utlandet	Til innlandet	Til utlandet	Frå innlandet	Frå utlandet	Frå innlandet	Frå utlandet			
12	13	14	15	16	17	18	19	20	21	22	23	24	25	
—	—	162	324	1 712	13	—	—	300	2	—	—	480	2 507	1
361	512	8 128	15 229	13 545	110	598	3	3 918	15	609	4	6 462	25 264	2
1 951	1 045	16 766	32 120	8 042	75	15	—	815	11	182	63	4 519	13 722	3
115	4	6	336	2 215	19	127	—	184	2	46	—	684	3 277	4
—	18	342	705	5 286	22	—	—	248	1	—	—	1 394	6 951	5
1 395	181	6 005	11 565	7 302	189	—	—	818	75	—	—	3 472	11 856	6
8 980	18 068	324 838	663 207	9 621	178	517	—	806	14	188	—	2 574	13 898	7
142	38	788	1 481	3 181	1	149	—	97	1	404	—	1 015	4 848	8
—	19	474	951	3 157	6	—	—	210	—	—	—	4 262	7 635	9
1 532	303	5 113	9 507	11 988	89	355	—	492	1	156	—	1 481	14 562	10
4 592	62	600	9 166	4 336	80	—	—	272	2	—	—	2 994	7 684	11
41	14	694	1 391	5 179	20	—	—	358	6	—	—	1 512	7 075	12
2 846	68	3 486	7 477	5 518	44	683	—	255	—	1 434	—	2 265	10 199	13
—	7	264	526	3 814	7	—	—	407	—	—	—	1 277	5 505	14
1 770	2 464	23 185	30 538	5 112	21	166	—	334	—	21	—	9 330	14 984	15
—	—	121	234	1 573	2	—	—	44	—	—	—	299	1 918	16
259	283	5 295	9 753	3 857	15	—	—	145	—	—	—	1 410	5 427	17
—	—	233	315	736	4	—	—	27	—	—	—	1 005	1 772	18
600	112	1 916	4 019	4 245	12	864	—	375	1	261	—	582	6 340	19
—	18	777	1 150	2 567	4	99	—	101	—	50	—	979	3 800	20
—	16	11	174	1 152	3	—	—	84	—	—	—	733	1 972	21
3 534	379	3 462	10 576	2 464	—	178	—	306	—	105	—	511	3 564	22
28 123	23 611	402 666	810 744	106 602	914	3 751	3	10 596	131	3 456	67	49 240	174 760	
3 723	11	17 070	21 247	—	—	19	—	—	—	4	—	7	30	23
2 942	11	—	3 133	—	—	—	—	—	—	—	—	—	—	24
8 119	53	1 253	10 809	—	—	—	—	—	—	—	—	—	—	25
1 825	16	—	2 227	—	—	—	—	—	—	—	—	—	—	26
16 609	91	18 323	37 416	—	—	19	—	—	—	4	—	7	30	
2 718	489	696	4 565	—	—	—	—	—	—	—	—	—	—	27
—	98	—	5 077	—	—	—	—	—	—	—	—	—	—	28
—	1 082	9 936	52 496	—	—	1 810	—	—	—	522	—	2 221	4 553	29
2 718	1 669	10 632	62 138	—	—	1 810	—	—	—	522	—	2 221	4 553	
				106602	914			10 596	131					

Av ovanstående gjennomgangstelegram er utveksla med faste utalandske radiostasjonar:

Oppteki Vidaresendt
 Farsund Radio 21 13

Tabell 9 b. Trafikken ved bakke-

Nr.	Stasjon	Takserte telegram									
		Sende					Komne				
		Innlevert ved egen stasjon		Oppteki frå luftfartystasj.		Sum	Adressert til egen stasjon		Sendt vidare til luftfartystasj.		Sum
		TH innl.	TH utl.	TH innl.	TH utl.		Frå innl.	Frå utl.	Frå innl.	Frå utl.	
1	2	3	4	5	6	7	8	9	10	11	
1	Alta	—	—	—	—	—	—	—	—	—	—
2	Banak	—	—	—	—	—	—	—	—	—	—
3	Bardufoss	—	—	—	—	—	—	—	—	—	—
4	Bergen/Hjellestad	—	—	—	—	—	—	—	—	—	—
5	Bodø	—	—	—	—	—	—	—	—	—	—
6	Brønnøysund	—	—	—	—	—	—	—	—	—	—
7	Evenskjer	—	—	—	—	—	—	—	—	—	—
8	Hammerfest	—	—	—	—	—	—	—	—	—	—
9	Harstad	—	—	—	—	—	—	—	—	—	—
10	Kalhovde	—	—	—	—	—	—	—	—	—	—
11	Kirkenes	—	—	—	—	—	—	—	—	—	—
12	Kragerø	—	—	—	—	—	—	—	—	—	—
13	Kristiansand/Kjevik	—	—	—	—	—	—	—	—	—	—
14	Kristiansund (open berre om sumaren)	—	—	—	—	—	—	—	—	—	—
15	Lebesby (open berre om sumaren)	—	—	—	—	—	—	—	—	—	—
16	Lødingen	—	—	—	—	—	—	—	—	—	—
17	Molde/Gossen (open berre om sumaren)	—	—	—	—	—	—	—	—	—	—
18	Oslo/Fornebu	—	—	5	—	5	—	—	—	—	—
19	Oslo/Gardermoen	—	—	—	—	—	—	—	—	—	—
20	Rognaldsvåg (open berre om sumaren)	—	—	—	—	—	—	—	—	—	—
21	Stavanger/Sola	—	—	—	—	—	—	—	—	—	—
22	Tromsø	—	—	—	—	—	—	—	—	—	—
23	Trondheim/Værnes	—	—	—	—	—	—	—	—	—	—
24	Trondheim/Ørlandet	—	—	—	—	—	—	—	—	—	—
25	Vadsø	—	—	—	—	—	—	—	—	—	—
26	Ålesund (open berre om sumaren)	—	—	—	—	—	—	—	—	—	—
		—	—	5	—	5	—	—	—	—	—

stasjonane i budsjettåret 1953—54.

Ekspedisjonar av								Nr.
Venteleggram (sende og komne)	Tenestetelegram (sende og komne)	Telegram til og frå trafikkontrollen	Operasjons- telegram (sende og komne)	Bookingtelegram (plassføring o.m.) (sende og komne)	Peilingar	Transitt- og tilleggs ekspedi- sjonar	Ekspedisjonar ialt	
12	13	14	15	16	17	18	19	
3 581	633	2 948	488	133	42	2 030	9 855	1
8 462	2 551	3 307	—	—	—	2 575	16 895	2
8 320	551	12 752	—	—	—	—	21 623	3
14 503	61	7 467	9 772	220	—	11 006	43 029	4
18 167	4	20 875	4 759	357	—	10 082	54 244	5
6 920	108	944	—	—	—	11 822	19 794	6
5 099	454	12 894	—	—	—	—	18 447	7
6 391	210	2 214	436	185	—	6 840	16 276	8
6 121	—	7 728	702	980	—	9 468	24 999	9
8 820	65	4	—	—	—	10	8 899	10
7 315	829	2 330	2 380	1 154	—	184	14 192	11
4 083	24	14	—	—	—	22	4 143	12
23 303	3 288	11 605	3 559	153	8 542	11 446	61 896	13
2 148	4	2 053	607	19	—	2 047	6 878	14
1 424	176	1 417	—	—	—	661	3 678	15
4 755	455	6 131	—	—	298	1 053	12 692	16
1 744	22	2 247	612	33	—	2 796	7 454	17
230 926	49 673	93 017	24 540	295	—	187 436	585 892	18
42 950	5 525	4 691	1 169	—	—	12 421	66 756	19
2 891	135	1 105	751	6	—	898	5 786	20
89 144	10 755	36 071	15 646	443	601	45 051	197 711	21
79 145	1 398	33 391	922	1 015	—	7 519	123 390	22
47 727	362	21 881	2 051	3	—	9 930	81 954	23
8 828	186	459	—	—	553	1 606	11 632	24
3 320	372	1 746	202	149	—	813	6 602	25
3 571	33	2 354	485	40	—	766	7 249	26
639 658	77 874	291 645	69 081	5 185	10 036	338 482	1 431 966	

Tabell 10 a. (Framh.) Oppgåve over tenestemenn
i Telegrafstyret per 30. juni 1954.

	Lønsklasse	Telegrafstyret		Hovudlageret	Hovudverksstaden	Revisjonen	I alt	Av dei		Frågang i budsjettåret ved			Tilgang ved tils. i led. post eller ved oppt. til teneste	Personalauske	Samla tal løynde postar	Av dei ledige per 30. juni 1954
		I alt	Av dei med lønsref. frå N. R. K.					Kvinner	Menn	Dødsfall	Avskil	Overgang til ny post				
1	2	3	4	5	6	7	8	9	10	11	12	13	14	15	16	17
Driftsassistent	10	3	—	—	—	—	3	—	3	—	—	—	—	—	5	2
Teknikarsjef	9	2	—	—	—	—	2	—	2	—	—	—	—	—	3	1
Konstruktør I	9	3	—	—	—	—	3	—	3	—	—	—	—	—	3	—
Radiokontrollør	7	2	—	—	—	—	2	—	2	—	—	—	—	—	2	—
Teknikarformann	7	4	—	—	—	—	4	—	4	—	—	—	—	—	4	—
Konstruktør II	7	1	—	—	—	—	1	—	1	—	—	1	—	—	1	—
Teknikar I	6	10	—	—	—	—	10	—	10	—	—	1	—	—	11	1
Teiknar I	6	3	—	—	—	—	3	—	3	—	—	1	—	—	4	1
Telefonmontør	4b	2	—	—	—	—	2	—	2	—	—	—	—	—	2	—
Tekn., montørar m. m. til saman		30	—	—	—	—	30	—	30	—	—	3	—	2	35	5
Vaktmeister	4	2	—	—	—	—	2	—	2	—	—	—	—	—	2	—
Telegrafbetjent	4	3	1	—	—	—	3	—	3	—	—	—	—	—	3	—
Betjent	3	1	—	—	—	1	2	—	2	—	—	—	—	—	2	—
Telegrafbod I	3	4	—	—	—	—	4	2	2	—	—	—	—	—	4	—
Telegrafbod II	1	5	—	—	—	—	5	—	5	—	—	1	—	1	5	—
Betjentar, bod m. m. til saman		15	1	—	—	1	16	2	14	—	—	1	—	2	16	—
Ikkje faste bod		7	—	—	—	—	7	—	7	—	—	—	—	—	—	—

Tabell 10 b. Oppgåve over tenestemenn i Telegrafverket

Nr.	Stilling	Lønsklasse	Bygningane	Fjernkabel- avdelinga	Hovudlageret	Hovudverkstaden	Imprønerings- verket	Sjokabeltilsynet	Telegrafskulen	Bedriftslekkjar- kontoret, Oslo	Masteanlegga	Telegrafmesssa, Oslo	Distriktstyra	Oslo telefonlegg	Oslo distrikt	
																1
1	Direktør OTA	22													1	
2	Distriktstjef	20											12			
3	Direktør BTA	20														
4	Direktør STA	19														
5	Overingeniør I	19												2		
6	Telegrafstyrar	19														
7	Telegrafstyrar	18														
8	Overingeniør II	17											10	2	1	
9	Telegrafstyrar	17													1	
10	Kontorsjef OTA	17												1		
11	Styrar v/ tgr.skulen	17							1							
12	Avdelingsingeniør I	15												6		
13	Kontorsjef v/ distr.styre	15											12			
14	Kasserar v/ Oslo tgf.- og rtf. stasj.	15														1
15	Telegrafstyrar	15														
16	Avdelingsingeniør II	13											7	3	1	
17	Telegrafstyrar	13												2		
18	Avdelingsjef I	13												3	2	
19	Sjef for Impr.verket	13					1									
20	Kontorsjef STA	13														
21	Telegrafkasserar, særkl.	12														
22	Telegrafstyrar	11														3
23	Telegrafkasserar I	11														
24	Avdelingsjef II	11														1
25	Avdelingsjef OTA	11												1		
26	Avd.sjef II v/ tfn.eksp.	11														2
27	Ingeniør I	10											3	4	1	
28	Telegrafkasserar II	10												1		
29	Trafikkontrollør	10														1
30	Regningsj., bokh. OTA	10												2		
31	Kabelmeister	10						1								
32	Avdelingsjef III	10												7	3	
33	Avd.sjef III v/ tfn.eksp.	10														
34	Telegrafstyrar	9														
35	Telegrafkasserar III	9														
36	Fullmektig I	9						1					5	3	22	
37	Fullm. I v/ tfn.eksp.	9														2
38	Teknikarsjef	9														
39	Kaptein på kabelskip	9						2								
40	Telegrafstyrar	7														
41	Telegrafkasserar IV	7														
42	Fullmektig II	7					1	1					18	13	29	
43	Fullm. II v/ tfn.eksp.	7														3
44	Telegrafstyrar	6														
45	Telefonstyrar I	6														
46	Fullmektig III	6							1			1	19	41	132	
47	Fullm. III v/ tfn.eksp.	6													14	37
48	Telegrafekspeditør	5												14	30	48
49	Telefonekspeditør	5													29	149
50	Bedriftsyster	5								3						
51	Sjukegymnast I	5								1						
52	Telefonstyrar II	4														
53	Telegrafassistent	3												14	100	116
54	Telefonassistent I	3													76	341
55	Telefonassistent II	1														
	Funksjonærer til saman						2	5	2	4		1	114	341	896	

(utanom Telegrafstyret) per 30. juni 1954.

Østfold distrikt	Oppland distrikt	Drammen distrikt	Agdal distrikt	Stavanger tfn-anlegg	Rogaland distrikt	Bergen tfn. anlegg	Ejergvin distrikt	Møre distrikt	Trondelag distrikt	Nordland distrikt	Troms distrikt	Finnmark distrikt	I alt	Av dei		Frågang i budsjettåret ved			Tilgang ved tils. i led. post eller ved oppt. til teneste	Personauke i budsjettåret	Samla tal leivde postar	Av dei ledige per 30. juni 1954	Nr.	
														Kvinner	Menn	Dødsfall	Avskil	Overgang til ny post						
16	17	18	19	20	21	22	23	24	25	26	27	28	29	30	31	32	33	34	35	36	37	38		
4	2	1	5	—	5	—	4	2	5	5	8	8	51	12	39	—	1	14	27	12	—	—	56	
10	9	5	12	—	10	—	11	11	10	15	21	18	162	123	33	—	8	16	16	8	—	—	57	
100	78	106	83	—	76	3	76	75	68	58	135	46	1062	1052	10	—	56	231	106	7	—	—	58	
9	2	6	9	—	2	—	2	2	1	6	—	—	52	51	1	—	—	—	278	—	9	—	59	
111	29	25	48	—	16	—	17	8	3	6	56	4	369	366	3	—	—	—	73	73	—	—	60	
234	120	144	157	—	109	3	139	98	88	85	228	76	1731	1606	125	—	65	344	500	91	—	—	61	
—	—	1	—	—	—	3	—	—	—	—	—	—	24	—	24	—	—	—	4	4	29	5	62	
—	—	1	—	1	—	3	—	—	—	—	—	—	5	—	5	—	—	—	—	5	—	—	63	
—	—	1	—	1	—	3	—	—	1	—	—	—	24	—	24	—	—	—	—	1	25	1	64	
—	—	1	—	—	—	—	—	—	—	—	—	—	1	—	1	—	—	—	—	—	1	—	65	
4	3	1	2	1	1	2	—	1	3	1	1	—	34	—	34	—	—	—	2	2	34	—	66	
—	1	1	—	2	—	5	—	—	2	—	—	—	39	—	39	—	1	—	4	3	40	1	67	
—	—	—	—	—	—	—	—	—	—	—	—	—	2	—	2	—	—	—	—	—	3	1	68	
—	—	1	—	1	—	1	—	—	—	—	—	—	8	—	8	—	—	—	—	—	8	—	69	
6	1	3	—	3	2	4	1	—	3	—	—	—	49	—	49	—	2	4	14	8	52	3	70	
—	—	—	—	—	—	1	—	—	—	—	—	—	10	—	10	—	—	—	—	—	10	—	71	
—	—	—	—	—	—	—	—	—	—	—	—	—	41	—	41	1	—	—	1	—	1	44	3	72
10	2	4	3	1	—	2	—	1	3	1	3	—	45	—	45	—	—	—	2	2	45	—	73	
—	—	—	—	—	—	—	—	—	—	—	—	—	1	—	1	—	—	—	—	—	1	—	74	
12	7	13	7	7	4	24	4	3	13	2	2	3	179	—	179	—	1	13	29	15	187	8	75	
—	1	1	—	1	—	2	—	—	2	—	1	—	18	—	18	—	1	—	3	2	23	5	76	
—	—	—	—	—	—	—	—	—	—	—	—	—	1	—	1	—	—	—	—	—	1	—	77	
—	—	1	—	—	—	—	1	—	1	—	—	—	20	—	20	—	—	—	2	2	21	1	78	
—	—	—	—	—	—	—	—	—	—	—	—	—	3	—	3	—	—	—	—	—	3	—	79	
21	12	16	11	5	6	20	10	9	12	6	12	6	239	—	239	1	9	9	27	8	252	13	80	
—	—	—	—	—	—	—	—	—	—	—	—	—	1	—	1	—	—	—	1	1	1	—	81	
—	—	—	—	—	—	—	—	—	—	—	—	—	5	—	5	—	—	—	—	—	5	—	82	
—	—	—	—	—	—	—	—	—	—	—	—	—	1	—	1	—	—	—	—	—	1	—	83	
—	—	—	—	—	—	2	—	—	—	—	—	—	3	—	3	—	—	—	—	—	3	—	84	
—	—	—	—	—	—	—	—	—	—	—	—	—	13	—	13	—	—	—	1	—	15	2	85	
5	5	3	3	—	3	4	1	—	11	—	3	—	44	—	44	—	1	—	—	—	1	—	86	
—	—	3	—	—	2	1	—	1	—	—	—	—	29	—	29	—	—	—	2	1	48	4	87	
—	—	—	—	—	—	—	—	—	—	—	—	—	2	—	2	—	—	1	—	—	33	4	88	
—	—	—	—	—	—	—	—	—	—	—	—	—	1	—	1	—	—	—	—	—	3	1	89	
—	—	—	—	—	—	—	—	—	—	—	—	—	1	—	1	—	—	—	2	1	1	—	90	
10	20	5	9	5	9	10	6	5	24	3	10	—	165	—	165	2	1	14	20	3	183	18	91	
—	—	—	—	—	—	—	—	—	—	—	—	—	4	—	4	—	—	—	1	—	2	2	92	
—	—	—	—	—	—	—	—	—	—	—	—	—	1	—	1	—	—	—	—	—	4	—	93	
97	86	98	57	19	37	71	33	30	107	21	54	14	1031	—	1031	4	9	19	170	138	1031	—	94	
16	12	3	3	8	17	28	8	14	3	6	14	2	214	—	214	2	10	161	144	29	356	142	95	
—	—	—	—	—	—	—	—	—	—	—	—	—	4	—	4	—	—	—	—	—	4	—	96	
—	—	—	—	—	—	—	—	—	—	—	—	—	30	—	30	—	2	2	—	—	5	5	97	
—	—	—	—	—	—	—	—	—	—	—	—	—	1	—	1	—	—	—	4	—	31	1	98	
—	—	—	—	—	—	—	—	—	—	—	—	—	1	—	1	—	—	—	—	—	1	—	99	
—	—	—	—	—	—	—	—	—	—	—	—	—	1	—	1	—	—	—	—	—	1	—	100	
—	—	—	—	—	—	—	—	—	—	—	—	—	1	—	1	—	—	—	—	—	1	—	101	
—	—	—	—	—	—	—	—	—	—	—	—	—	1	—	1	—	—	—	—	—	1	—	102	
—	—	—	—	—	—	—	—	—	—	—	—	—	1	—	1	—	—	—	—	—	1	—	103	
—	—	—	—	—	—	—	—	—	—	—	—	—	1	—	1	—	—	—	—	—	1	—	104	
—	—	—	—	—	—	—	—	—	—	—	—	—	2	—	2	—	—	—	—	—	2	—	105	
—	—	—	—	—	—	—	—	—	—	—	—	—	3	—	3	—	—	—	—	—	3	—	106	
181	150	156	95	54	81	183	66	64	185	40	101	25	2301	—	2301	12	2289	—	—	—	—	—	—	
—	—	—	—	—	—	—	—	—	—	—	—	—	18	—	18	—	—	—	—	—	4	—	107	

Tabell 10 b. (Framh.) Oppgåve over tenestemenn i Telegrafverket

Nr.	Stilling														
		Lønsklasse	Bygningene	Fjernkabel- avdelinga	Hovudlageret	Hovudverkstaden	Impregnerings- verket	Sjøkabeltilsynet	Telegrafskulen	Bedriftsløkjarktr. Oslo	Masteanlegga	Telegrafmessia	Distriktstyra	Oslo tfn.anlegg	Oslo distrikt
1		2	3	4	5	6	7	8	9	10	11	12	13	14	15
108	Telegraform., særkl.	7	—	—	—	—	—	—	—	—	—	—	—	—	5
109	Lagerformann	6	—	—	2	—	—	—	—	—	—	—	—	—	—
110	Telegraformann	6	1	—	—	—	—	—	—	—	—	—	—	2	10
111	Telegrafunderform.	5	1	—	—	—	—	—	—	—	—	—	1	—	14
112	Lagerunderform.	5	—	—	1	—	—	—	—	—	—	—	—	—	—
113	Vakt- og varmemeister	5	1	—	—	—	—	—	—	—	—	—	—	—	—
114	Vaktmeister	4	—	—	—	—	—	—	—	—	—	—	—	—	1
115	Telegrafbetjent	4	4	—	24	2	—	—	—	—	—	—	—	3	82
116	Telegrafbod I	3b	—	—	—	—	—	—	—	—	—	—	—	—	5
117	Telegrafbod I	3	—	—	—	—	—	—	—	—	—	—	—	1	2
118	Telegrafbod II	1	—	—	—	—	—	—	—	—	—	1	—	4	33
	Til saman	7	—	—	27	2	—	—	—	—	—	1	1	10	152
119	Ikkje faste bod	—	—	—	—	—	—	—	—	—	—	—	—	3	8 70

Tabell 10 c. Oppgåve over tenestemenn

Nr.												
		Lønsklasse	Oslo K.K.	Fredrikstad K.K.	Hamar K.K.	Notodden K.K.	Porsgrunn K.K.	Kristiansand K.K.	Stavanger K.K.	Bergen K.K.	Vigra K.K.	Trøndelag K.K.
1		2	3	4	5	6	7	8	9	10	11	12
1	Telegrafstyrar	11	1	1	—	—	—	1	1	1	1	1
2	Telegrafstyrar	9	—	—	1	1	1	—	—	—	—	—
3	Fullmektig I.	9	1	1	—	—	—	—	1	—	1	—
4	Fullmektig II	7	—	—	—	—	—	1	—	1	—	—
5	Fullmektig III ..	6	3	6	1	—	—	3	3	2	2	3
	Funksjonærer til saman	—	5	8	2	1	1	5	5	4	4	4
6	Radiokontrollør ..	7	—	—	—	—	—	—	—	—	—	—
7	Teknikar III	4b	1	3	—	—	—	1	1	1	2	—
8	Teknikar III	4	—	1	—	—	—	—	2	—	—	—
	Tekn. til saman	—	1	4	—	—	—	1	3	1	2	—
9	Telegrafbetjent ..	4	—	—	—	—	—	—	—	—	—	1
10	Vaktmeister	4	—	1	—	—	—	—	1	—	1	—
	Bodtenestemenn til saman	—	—	1	—	—	—	—	1	—	1	1

(utanom Telegrafstyret) per 30. juni 1954.

Østfold distrikt	Oppland distrikt	Drammen distrikt	Agder distrikt	Stavanger tfn.anlegg	Rogaland distrikt	Bergen tfn.anlegg	Bjørgvin distrikt	More distrikt	Trøndelag distrikt	Nordland distrikt	Troms distrikt	Finnmark distrikt	I alt	Av dei		Frågang i budsjettåret ved			Tilgang ved tils. i led. post eller ved oppt. til teneste	Personalauke i budsjettåret	Samla tal loyvde postar	Av dei ledige per 30. juni 1954	Nr.	
														Kvinner	Menn	Dødsfall	Avskil	Overgang til ny post						
16	17	18	19	20	21	22	23	24	25	26	27	28	29	30	31	32	33	34	35	36	37	38	39	
														5										
														2										
			3												5									
		1	2		5		8	1	3		2			36		36	3	4			1			108
							4	2	4					38		38				6	1			109
														1		1				9	1			110
														1		1				1	1			111
														1		1				1	1			112
														1		1				1	1			113
														1		1				1	1			114
		7	8	1	7		26	8	22	5	7	1	222	2	222	1	1	13	13	2	231			115
		6	5		1		1	2	1	1	1	6	33	2	31				3	3	33			116
		1	3	5	2		2	1		1	7		25	1	24			6	10	4	27			117
		4	2	2	9	1	7	6	5	11	1	4	90	6	84		3	19	6	16	95			118
20	9	22	30	2	25		47	19	41	8	23	8	454	9	445	4	8	45	49	8	475			21
32	21	42	47	5	41	6	39	26	21	26	43	26	456	192	264					17				119

ved kringkastarane pr. 30. juni 1954.

Bodo K.K.	Tromsø K.K.	Finnmark K.K.	Ståkkontrollen	I alt	Av dei		Frågang i budsjettåret ved			Tilg. ved tils. i ledig still. eller ved oppt. til teneste	Personalauke i budsjettåret	Samla tal loyvde postar	Av dei ledige per 30. juni 1954	Nr.
					Kvinner	Menn	Dødsfall	Avskil	Overgang til ny post					
13	14	15	16	17	18	19	20	21	22	23	24	25	26	
1	1	1		10		10				1	1	10		1
				3		3						3		2
				4	1	3						4		3
1	1	1		5		5				1		6	1	4
2	3	1		29	4	25				5	1	33	4	5
4	5	3		51	5	46				7	2	56	5	
			12	12		12						12		6
1		1		11		11						11		7
	1			4		4						4		8
1	1	1	12	27		27						27		
				1		1						1		9
				3		3						3		10
				4		4						4		

Tabell 10 d. Oppgave over tenestemenn

Nr.		Lønsklasse	Alta	Banak	Bardufoss	Bergen/Hjelleslad	Bodo	Bronnoysund	Evenskjer	Hammerfest	Harstad	Kalhovde	Kirkenes	Kragemo 7)	Kr.sand/Kjevik
		2	3	4	5	6	7	8	9	10	11	12	13	14	15
	1														
1	Telegrafstyrar	11								1					
2	Telegrafstyrar	9				1	1								1
3	Telegrafstyrar	7			1										
4	Fullmektig II	7				1	1			1					
5	Telegrafstyrar	6						1	1				1	1	
6	Fullmektig III	6													
7	Telegrafekspeditor	5								1					
8	Sikringstelegrafist	5			1	3 ⁴	2							1	8
9	Fjernskr.betjent	4													
	Til saman				2	5	4	1	1	3			1	2	9
10	Mellombels fullmektig II	7													1
11	Mellombels telegrafstyrar	6	1	1							1	1			
12	Regulære radioreservar	5		1	1		2	1	1	3 ⁵		2	2		3 ³
13	Mellombels sikringstgf.	5		1							1				
14	Mellombels fjernskr.betj.	4													
	Til saman		1	3	1		2	1	1	3	2	3	2		4
15	Ferievikarar		1	1		1	3	1		2	1		1		
16	Teknikar I	6													
17	Teknikar III	4b													
18	Teknikar III	4					2								
	Til saman						2								
19	Mellombels tekniskar I	6													
20	Mellombels maskinist II	5													
21	Mellombels tekniskar III	4b													1
22	Mellombels tekniskar III	4					1								
	Til saman						1								1
23	Mellombels bod														

¹ Open berre om sumaren.

² Nedlagd, telegrafstyraren gjer teneste ved Ski Radio og sikringstelegrafisten ved Fornebu bakkestasjon.

³ Permittert utan løn.

⁴ 2 avgjevne Bergen radio, 1 permittert utan løn.

⁵ 1 permittert til høgre kurs.

⁶ 1 reserve frå Tromsø om sumaren.

⁷ 1 permittert utan løn.

⁸ Avgjeven Stavanger radio.

⁹ 1 avgjeven til kringkastingteneste.

Tabell II. Oversyn over personalet per 30. juni 1954,

I oppgåva er berre teki med stasjonar

Nr.	Stasjon	Funksjonærar i stadig teneste						Samla tal reservefunksjonærar					
		Styrrar- og kassekontor, transmissjonstekn.	Telegraf-eksedisjon (Radio)	Rikstelefon-eksedisjon (Radio)	Abonnentfm.-eksedisjon	Vikar teneste for vekkefridag	Til saman	Av desse fast tilsette eller kst.	Ekspeditør-reservar	Radio-reservar	Telegraf-reservar	Telefon-reservar	Irregulære reservar
	1	2	3	4	5	6	7	8	9	10	11	12	13
1	Oslo telefonanlegg	243,0	—	—	130,0	—	373	1328	—	—	—	50	—
	Oslo distrikt.												
2	Oslo	117,0	175,0	486,0	—	50,0	828	2810	—	—	—	—	—
3	Radiosentralen	—	31,0	—	—	—	31	326	—	—	—	—	—
4	Tryvasshøgda Radio	1,0	1,0	—	—	—	2	2	—	—	—	—	—
5	Ski mottakarstasjon	1,0	8,0	—	—	—	9	9	—	—	—	—	—
6	Jeøy Radio	2,0	4,0	—	—	—	6	6	—	—	—	—	—
7	Stabekk	2,0	4,0	—	—	—	6	6	—	—	—	—	—
	For heile distriktet	—	—	—	—	—	—	—	2	20	30	108	40
	<i>Radio</i>	4,0	44,0	—	—	—	—	—	—	—	—	—	—
		119,0	179,0	486,0	—	50,0	882	859	2	20	30	108	40
	Østfold distrikt.												
8	Asker	6,7	2,0	15,5	16,3	2,5	43	440	—	—	—	—	—
9	Røyken	0,3	0,3	2,0	1,9	0,5	5	4	—	—	—	—	—
10	Byrudstua	1,0	—	—	—	—	1	1	—	—	—	—	—
11	Fredrikstad	12,0	7,4	26,6	2,0	—	48	537	—	—	—	—	—
12	Kirkeøy	0,2	0,3	1,5	1,0	—	3	3	—	—	—	—	—
13	Halden	9,3	3,3	12,6	—	0,8	26	424	—	—	—	—	—
14	Aremark	0,1	0,2	1,7	—	—	2	1	—	—	—	—	—
15	Jessheim	5,0	0,8	4,0	3,2	1,0	14	13	—	—	—	—	—
16	Eidsvoll	1,5	1,6	4,5	7,0	0,4	15	14	—	—	—	—	—
17	Gardermoen	1,0	0,6	4,0	1,2	0,2	7	4	—	—	—	—	—
18	Kløfta	0,9	0,4	2,4	1,2	0,1	5	4	—	—	—	—	—
19	Skarnes	1,2	0,6	4,0	2,0	0,2	8	8	—	—	—	—	—
20	Vormsund	1,8	0,7	4,2	2,1	0,2	9	8	—	—	—	—	—
21	Kongsvinger	6,5	2,0	8,0	—	0,5	17	14	—	—	—	—	—
22	Lillestrøm	11,5	3,5	30,0	—	1,0	46	428	—	—	—	—	—
23	Lørenskog	—	0,3	3,5	3,0	0,2	7	6	—	—	—	—	—
24	Moss	11,0	3,0	21,0	—	1,0	36	32	—	—	—	—	—
25	Mysen	4,0	2,0	8,2	7,2	0,6	22	319	—	—	—	—	—
26	Askim	2,3	2,0	8,0	8,8	0,9	22	418	—	—	—	—	—
27	Spydeberg	0,4	0,5	2,5	2,0	0,6	6	6	—	—	—	—	—
28	Trøgstad	0,4	0,8	2,4	2,0	0,4	6	6	—	—	—	—	—
29	Ørje	0,4	0,6	2,2	1,3	0,5	5	44	—	—	—	—	—
30	Sarpsborg	9,0	5,2	23,6	29,0	4,2	71	454	—	—	—	—	—
31	Skjeberg	0,5	0,3	2,3	1,7	0,2	5	3	—	—	—	—	—
32	Ski	6,6	1,0	7,1	4,3	1,0	20	417	—	—	—	—	—
33	Drøbak	1,0	1,5	3,3	3,9	0,3	10	10	—	—	—	—	—
34	Kolbotn	0,5	0,3	2,4	2,5	0,3	6	44	—	—	—	—	—
35	Nesodden	0,7	0,5	3,8	2,0	—	7	6	—	—	—	—	—
36	Son	0,1	0,5	1,4	1,0	—	3	2	—	—	—	—	—
37	Tomter	0,2	0,3	1,5	1,0	—	3	3	—	—	—	—	—
38	Vestby	0,3	0,6	2,5	1,3	0,3	5	5	—	—	—	—	—
39	Ås	0,8	0,7	2,5	2,0	—	6	6	—	—	—	—	—
	For heile distriktet	—	—	—	—	—	—	—	4	—	10	100	120
		97,2	43,8	219,2	110,9	17,9	489	404	4	—	10	100	120

1 Pluss 13 funksj. perm. utan løn

2 « 35 —»

3 « 2 —»

4 « 1 —»

5 » 3 —»

arbeidsyting og sjukedagar i budsjettåret 1953—54.

som har personale med regulativløn.

Vakter utførde av reservefunksjonærer (vikar- og bistandsbetjente)	Arbeidsyting				Ekspedieringstid per telegram jamt over	Sjukedagar per funk- sjonær jamt over	Bodtenestemenn (faste og reserver)								Fast tilsette telefonmon- tører o. m.		Nr.
	Telegraf		Rikstfn.	Ab.tfn.			I stadig teneste								Kontrollør, formenn, teknikarar o. m.	Montører	
	Tern. eksp. gjennomsnittl. per utford vakt	Tuktfn. eksp. gjennomsnittl. per utford vakt	Abonn. tfn. eksp. gjennomsnittl. per utford vakt	Utbering			Inkasso og kontor- arbeid	Anna arbeid	Til saman	Av desse fast tilsette eller kst.	Med avstytt arbeidstid	Kontrollør, formenn, teknikarar o. m.	Montører	Telefonarb., reservemontø- rar o.a. ikkje fast tilsette i stadig teneste			
															14	15	
15 305	—	—	—	—	25,7	—	2,0	13,0	15	10	—	272	1297	112	1		
51 513 4 318 14 409 — 115	103	84	—	15,4	26,9 34,5 1,5 0,8 0,5 4,6	75,0	117,0	30,0	222	2147	—	24	4	7	2 3 4 5 6 7		
56 459	104	84	—	15,4	26,5	75,0	119,0	32,0	226	151	—	28	4	8			
3 184 410	90 87	195 162	241 429	—	17,5 6,0	0,5	—	0,5	1	—	1	4	8	—	8 9		
3 432 243	82 65	162 97	— 237	4,8	26,7 4,8	4,7	4,0	0,3	9	7	—	9	15	7	10 11 12		
1 463 655	77 72	159 92	—	11,2	16,4 35,4	2,6	1,0	0,4	4	2	—	8	28	2	13 14		
430 582	66 69	259 266	296 404	—	6,0 9,2	0,1	0,3	0,6	1	—	—	9	14	2	15 16		
1 322 411	72 86	128 157	583 413	—	11,8 0,7	—	—	—	—	—	—	1	—	—	17 18		
542 635	55 92	199 136	385 362	—	18,9 1,6	—	—	—	—	—	—	—	—	—	19 20		
1 193 6 981	77 48	165 177	— 434	—	16,2 30,0	0,5 2,0	0,5 4,0	1,0	1	2	1	8	10	6	21 22		
532	58	132	226	—	7,4	—	—	—	7	—	—	6	17	—	23		
2 691 1 916	105 47	169 160	— 245	8,2	18,0 13,5	4,9 1,0	1,0 1,0	0,1	6	4	—	6	8	4	24 25		
2 112 173	52 64	146 246	345 282	—	11,0 7,2	1,0	1,0	—	2	—	—	4	9	—	26 27		
370 541	56 46	194 182	262 397	—	31,1 49,7	—	—	—	—	—	—	—	—	—	28 29		
4 336 879	64 103	159 181	389 317	4,5	22,0 3,9	3,5 0,2	1,5 0,3	1,0 0,5	6	11	—	6	9	4	30 31		
1 707 792	112 37	298 254	469 398	—	10,2 2,5	0,4 0,6	0,6 0,4	—	1	1	2	6	13	2	32 33		
400 457	83 76	229 215	366 278	—	27,7 5,0	—	—	—	—	—	—	—	—	—	34 35		
303 340	38 98	167 260	324 361	—	0,3 1,4	0,5	0,3	0,2	1	—	—	—	—	—	36 37		
261 607	68 67	183 332	331 549	—	19,8 7,3	—	—	—	—	—	—	—	—	—	38 39		
39 910	72	180	353	6,3	17,4	22,5	15,9	4,6	43	18	5	68	112	32			

1 Pluss 2 tenestemenn perm. utan løn.

2 1

arbeidsyting og sjukedagar i budsjettåret 1953—1954.

Vakter utførde av reservefunksjonærer (vikar- og forsterkingsteneste)	Arbeidsyting			Ekspederingstid per telegram jamt over	Sjukedagar per funk- sjoner jamt over	Bodtenestemenn (faste og reserver)							Fast tilsette telefonmon- torer o. m.		Nr.	
	Telegraf	Rikstfn.	Ab.tfn.			I stadig teneste							Kontrollører, formenn, teknikarar o. m.	Montører		
						Utbering	Inkasso og kontor- arbeid	Anna arbeid	Til saman	Av desse fast tilsette eller rst.	Med avstytt arbeidstid					
	Tgm.eksp. gjennomsnittl. per utford vakt	Rikstfn.eksp. gjennomsnittl. per utford vakt	Abonn.tfn.eksp. gjennomsnittl. per utford vakt									15	16	17		18
366	82	212	511	—	7,7	0,2	0,3	0,5	1	—	—	—	1	2	1	40
948	104	153	—	—	12,3	1,0	0,6	0,4	2	—	—	—	—	1	—	41
367	56	194	—	—	6,7	—	—	—	—	—	—	—	—	—	—	42
1 955	69	254	561	—	11,3	0,3	0,4	0,3	1	1	—	—	3	7	—	43
3 549	99	228	863	2,5	5,8	1,8	1,0	0,2	3	1	—	—	11	113	9	44
731	90	250	627	—	2,0	—	—	—	—	—	—	—	—	—	—	45
461	108	291	789	—	—	—	—	—	—	—	—	—	—	—	—	46
945	75	236	620	—	13,8	—	—	—	—	—	—	—	—	—	—	47
378	68	219	563	—	0,7	—	—	—	—	—	—	—	—	—	—	48
861	82	245	606	—	3,2	—	—	—	—	—	—	—	—	—	—	49
1 290	83	257	635	—	2,9	—	—	—	—	—	—	—	—	—	—	50
9 243	110	140	—	9,5	14,3	5,0	1,5	1,5	8	3	—	—	18	124	33	51
469	108	207	450	—	19,1	0,2	0,3	0,5	1	1	—	—	2	3	3	52
3 000	106	175	—	4,7	12,9	2,0	1,5	0,5	4	2	—	—	9	21	5	53
1 107	109	204	265	—	29,5	—	—	—	—	—	—	—	—	—	—	54
814	42	144	310	—	3,0	—	—	—	—	—	—	—	2	4	2	55
719	71	216	509	—	17,0	0,5	0,7	0,8	2	—	—	—	2	6	1	56
1 343	76	186	316	—	6,8	0,3	0,3	0,4	1	—	—	—	2	8	2	57
542	63	210	433	—	7,0	0,1	0,1	0,8	1	1	—	—	2	8	3	58
29091	92	193	597	5,7	10,6	11,4	6,7	5,9	24	9	—	—	52	97	59	
5 635	115	150	—	4,6	16,8	8,0	5,0	3,0	16	9	—	—	31	136	6	59
477	102	175	405	—	5,8	—	—	—	—	—	—	—	—	—	—	60
774	94	213	651	—	3,9	0,3	0,7	—	1	—	—	—	3	6	—	61
736	103	227	587	—	13,5	0,4	0,6	—	1	—	—	—	—	—	—	62
1 949	56	180	415	—	24,8	0,3	0,5	0,2	1	—	—	—	4	16	—	63
1 781	57	182	364	—	11,1	0,3	0,5	0,2	1	—	—	—	—	—	—	64
428	45	199	—	—	13,0	0,3	0,5	0,2	1	—	—	—	—	—	—	65
709	45	150	—	—	7,5	1,7	0,2	0,1	2	—	—	—	3	6	—	66
1 342	80	166	—	12,0	9,8	3,2	0,8	—	4	2	—	—	—	—	—	67
4 007	68	175	428	5,6	12,2	2,0	2,0	—	4	3	—	—	4	9	—	68
398	44	152	479	—	4,7	—	—	—	—	—	—	—	—	—	—	69
2 827	60	167	480	6,0	27,3	5,0	1,0	—	6	2	—	—	5	15	—	70
2 830	77	148	—	6,9	36,9	3,0	1,0	—	4	1	—	—	2	7	1	72
809	71	180	390	—	4,2	0,8	0,2	—	1	—	—	—	—	—	—	73
1 679	73	174	—	12,1	16,2	3,0	1,5	0,5	5	1	—	—	—	—	—	74
740	87	198	384	—	19,9	1,0	1,0	—	2	—	—	—	2	4	1	75
554	37	36	—	—	2,3	—	—	—	—	—	—	—	—	—	—	76
4 100	87	145	—	5,8	16,2	6,0	3,0	2,0	11	4	—	—	1	1	—	77
31 775	78	161	444	6,8	16,9	35,3	18,5	6,2	60	22	—	—	55	100	8	

1 Plass 1 tenestemann perm. utan lon.

Tabell 11. (Framh.) Oversyn over personalet per 30. juni 1954,

Nr.	Stasjon	Funksjonærer i stadig teneste							Samla tal reservefunksjonærer				
		Styrar- og kasskontor, transmissjonstekn.	Telegraf- ekspedisjon (Radio)	Rikstelefon- ekspedisjon (Radio)	Abonnement- ekspedisjon	Vikartene for veksefridag	Til saman	Av desse fast til- sette eller kst.	Ekspeditor- reservar	Radio- reservar	Telegraf- reservar	Telefon- reservar	Irregulære reservar
	1	2	3	4	5	6	7	8	9	10	11	12	13
Agder distrikt.													
78	Arendal	12,8	10,0	19,3	—	1,9	44	135	—	—	—	—	—
79	Arendal telefonanlegg . .	3,0	—	—	4,0	—	7	7	—	—	—	—	—
80	Borøy	0,4	0,4	1,0	0,2	—	2	1	—	—	—	—	—
81	Brevik	2,6	2,1	5,8	4,3	0,2	15	111	—	—	—	—	—
82	Farsund	2,6	2,0	4,0	2,0	0,4	11	11	—	—	—	—	—
83	Lyngdal	1,0	0,3	1,7	2,0	—	5	5	—	—	—	—	—
84	Vanse	1,0	1,0	2,0	1,0	—	5	5	—	—	—	—	—
85	Farsund Radio	0,3	2,4	2,3	—	—	5	5	—	—	—	—	—
86	Grimstad	3,0	3,0	5,0	8,0	1,0	20	13	—	—	—	—	—
87	Kragerø	3,0	2,0	7,0	—	1,0	13	12	—	—	—	—	—
88	Kristiansand	11,3	12,3	28,6	—	3,8	58	252	—	—	—	—	—
	Radio	—	0,2	1,8	—	—			—	—	—	—	—
89	Langesund	1,1	1,6	2,1	2,2	—	7	25	—	—	—	—	—
90	Lillesand	2,0	1,8	2,8	6,4	1,0	14	12	—	—	—	—	—
91	Mandal	1,2	3,2	5,2	—	0,4	10	9	—	—	—	—	—
92	Notodden	8,4	2,9	11,2	8,0	1,5	32	230	—	—	—	—	—
93	Porsgrunn	7,0	4,3	8,9	2,0	0,8	23	21	—	—	—	—	—
94	Risør	2,5	2,1	4,5	4,5	0,4	14	13	—	—	—	—	—
95	Rjukan	3,8	2,5	4,0	6,0	0,7	17	10	—	—	—	—	—
96	Seljord	4,9	1,2	5,8	0,5	0,6	13	11	—	—	—	—	—
97	Skien	6,2	4,5	33,9	—	1,4	46	243	—	—	—	—	—
98	Bø Telemark	0,5	0,5	3,7	2,1	0,2	7	4	—	—	—	—	—
99	Gvarv	0,5	0,5	2,0	2,0	—	5	5	—	—	—	—	—
100	Lunde Telemark	0,5	0,3	2,8	1,2	0,2	5	4	—	—	—	—	—
101	Ulefoss	1,0	1,0	3,0	2,0	—	7	6	—	—	—	—	—
102	Tvedestrand	2,0	2,0	4,0	1,0	1,0	10	5	—	—	—	—	—
	For heile distriktet	—	—	—	—	—	—	—	5	—	12	83	57
	Radio	0,3	2,6	4,1	—	—	—	—	—	—	—	—	—
		82,3	61,5	168,3	59,4	16,5	395	335	5	—	12	83	57
103	Stavanger telefonanlegg	26,0	—	—	12,0	—	38	237	—	—	—	—	—
Rogaland distrikt.													
104	Bryne	3,5	1,2	3,4	2,9	—	11	28	—	—	—	—	—
105	Kleppe Jæren	0,2	0,7	1,7	1,4	—	4	1	—	—	—	—	—
106	Nærbo	0,3	0,6	2,3	1,5	0,3	5	3	—	—	—	—	—
107	Egersund	3,0	2,0	5,0	2,0	1,0	13	10	—	—	—	—	—
108	Flekkefjord	4,1	2,0	7,3	—	0,6	14	12	—	—	—	—	—
109	Haugesund	13,1	13,2	27,2	—	1,5	57	342	—	—	—	—	—
	Radio	—	0,2	1,8	—	—			—	—	—	—	—
110	Kopervik	3,0	1,6	4,4	1,8	0,2	11	8	—	—	—	—	—
111	Skudeneshavn	0,2	0,4	2,4	1,0	—	4	21	—	—	—	—	—
112	Åkrehamn	0,2	0,4	2,2	1,1	0,1	4	3	—	—	—	—	—
113	Sandnes	3,2	2,5	—	4,0	0,3	10	6	—	—	—	—	—
114	Ålgård	0,3	0,5	1,6	0,6	—	3	22	—	—	—	—	—
115	Sanda	2,0	2,0	3,0	—	—	7	6	—	—	—	—	—
116	Sand Ryfylke	1,0	0,2	3,3	0,5	—	5	4	—	—	—	—	—
117	Skånevik	1,0	0,4	2,1	0,5	—	4	4	—	—	—	—	—
118	Stavanger	16,3	20,0	53,0	—	4,7	94	185	—	—	—	—	—
119	Stavanger Radio	1,0	2,0	2,0	—	—	5	3	—	—	—	—	—
120	Stord	2,5	1,7	5,7	3,8	0,3	14	212	—	—	—	—	—
121	Ølen	1,5	0,5	3,3	0,6	0,1	6	3	—	—	—	—	—
	For heile distriktet	—	—	—	—	—	—	—	5	—	10	76	18
	Radio	1,0	2,2	3,8	—	—	—	—	—	—	—	—	—
		55,4	49,9	127,9	21,7	9,1	271	213	5	—	10	76	18

arbeidsyting og sjukedagar i budsjettåret 1953—54.

Vakter utførde av reservefunksjonærer (vakter og funksjonsløst)	Arbeidsyting			Ekspedieringstid per telegram jamt over	Sjukedagar per funk- sjonær jamt over	Bodtenestemenn (faste og reserver)									Fast tilsette telefonmon- torer o. m.		Telefonarb., reservemontører o. a. ikke fast tilsette i stadig teneste	Nr.
	Tgm. eksp. gjennomsnittl. per utfordr vakt	Rikstfn. gjennomsnittl. per utfordr vakt	Abonn. tfn. eksp. gjennomsnittl. per utfordr vakt			I stadig teneste									Kontrollører, formenn, teknikarar o. m.	Montører		
						Utbering	Innkasso og kontor- arbeid	Anna arbeid	Til saman	Av desse fast tilsette eller kst.	Med avstytt arbeidstid							
14	15	16	17	18	19	20	21	22	23	24	25	26	27	28				
3 454	78	157	—	5,4	12,3	6,0	2,0	1,0	9	5	—	1	3	—	78			
564	—	—	—	—	39,7	—	1,3	0,7	2	—	—	6	8	—	79			
95	63	110	417	—	—	—	0,8	0,2	1	—	—	—	—	—	80			
2 183	63	163	371	6,2	13,6	3,0	0,8	0,2	4	1	—	1	2	2	81			
761	72	229	579	6,4	18,2	0,8	0,2	—	1	1	—	2	3	4	82			
525	87	268	506	—	5,3	—	—	—	—	—	1	—	—	—	83			
331	80	210	400	—	3,4	—	—	—	—	—	—	—	—	—	84			
216	37	19	—	—	22,8	—	—	—	—	—	—	—	—	—	85			
2 110	44	148	581	2,7	13,7	2,0	0,5	0,5	3	1	—	1	2	6	86			
1 016	68	135	—	4,5	27,8	2,0	1,0	—	3	2	—	4	7	—	87			
5 034	95	145	—	8,2	15,9	6,0	2,0	2,0	10	5	—	1	—	1	88			
713	6	6	—	—	—	—	—	—	—	—	—	—	—	—	89			
1 222	30	196	335	—	15,0	0,8	0,6	0,6	2	—	—	—	1	1	90			
643	37	186	142	—	16,0	1,0	0,5	0,5	2	1	—	1	—	8	91			
1 647	58	189	—	5,5	6,5	1,0	1,0	1,0	3	3	—	—	—	—	92			
1 301	47	134	413	6,6	16,0	1,5	1,0	0,5	3	1	—	1	7	1	93			
727	70	155	—	7,5	25,5	4,0	3,0	—	7	2	—	6	5	2	94			
2 865	44	144	384	11,8	31,3	1,5	0,5	1,0	3	1	—	2	5	2	95			
1 433	50	116	—	5,0	11,1	2,0	1,0	—	3	1	—	2	3	1	96			
2 798	70	202	480	—	31,4	0,2	0,5	0,3	1	1	—	1	6	4	97			
722	96	151	—	8,1	20,4	4,0	5,0	—	9	5	—	3	4	2	98			
317	50	164	315	—	20,6	—	—	—	—	—	—	—	—	—	99			
460	28	173	260	—	28,7	—	—	—	—	—	—	—	—	—	100			
585	77	175	421	—	—	—	—	—	—	—	—	—	—	—	101			
1 753	37	167	257	—	2,8	—	—	—	—	—	1	—	—	—	102			
33 525	46	164	179	4,3	6,8	0,2	0,7	0,1	1	—	1	3	3	5				
2 168	—	—	—	—	13,0	—	5,0	—	5	2	—	27	27	19	103			
1 226	69	210	458	—	10,7	1,0	1,0	—	2	—	—	3	7	3	104			
760	63	185	424	—	—	—	—	—	—	—	—	—	—	—	105			
763	67	209	540	—	3,1	—	—	—	—	—	—	—	—	—	106			
1 013	75	171	—	7,6	10,7	2,0	—	—	2	1	—	4	5	6	107			
1 338	85	180	—	4,9	10,7	1,5	0,4	0,1	2	1	—	3	6	2	108			
5 444	87	137	—	5,1	14,0	8,0	4,0	2,0	14	8	—	2	7	1	109			
1 221	10	11	—	—	—	—	—	—	—	—	—	—	—	—	110			
629	98	158	496	1,5	11,1	0,5	0,3	0,2	1	1	1	—	3	—	111			
534	105	169	510	—	14,8	0,7	0,3	—	1	—	—	—	1	—	112			
1 718	113	178	528	—	36,8	0,7	0,3	—	1	—	—	—	—	—	113			
411	76	—	—	9,3	0,6	1,0	0,5	0,5	2	—	—	6	4	2	114			
764	65	193	609	—	64,7	—	—	—	—	—	—	—	—	—	115			
514	71	139	—	3,3	6,6	2,0	1,0	—	3	—	—	2	3	1	116			
195	76	175	414	—	6,0	—	—	—	—	—	—	—	—	—	117			
7 673	84	193	470	—	3,1	0,4	0,3	0,3	1	—	—	—	—	2	118			
767	104	132	—	4,7	17,7	12,0	10,0	4,0	26	13	—	3	8	—	119			
1 336	20	20	—	—	10,8	—	—	—	—	—	—	—	—	—	120			
905	98	201	585	6,5	20,9	0,8	0,8	0,4	2	—	—	2	5	—	121			
27 211	59	218	580	—	17,2	—	—	—	—	—	—	2	4	—				
27 211	88	148	515	5,0	15,1	30,6	18,9	7,5	57	24	1	27	54	17				

Tabell 11. (Framh.) Oversyn over personalet per 30. juni 1954,

Nr.	Stasjon	Funksjonærer i stadig teneste						Samla tal reservefunksjonærer					
		Styrar- og kassakontor, transmisjonstekn.	Telegraf-ekspedisjon (Radio)	Rikstelefon-ekspedisjon (Radio)	Abonnentfn.-ekspedisjon	Vikartjeneste for vekkefridag	Til saman	Av desse fast tilsette eller kst.	Ekspeditør-reservar	Radio-reservar	Telegraf-reservar	Telefon-reservar	Irregulære reservar
	1	2	3	4	5	6	7	8	9	10	11	12	13
122	Bergen telefonlegg ..	68,0	—	—	20,0	—	88	71	—	—	—	—	—
	Bjergvin distrikt.												
123	Bergen	40,0	66,0	137,0	—	15,0	258	1251	—	—	—	—	—
124	Fjell	—	0,1	1,9	—	—	2	2	—	—	—	—	—
125	Bergen Radio	5,0	39,0	2,0	—	—	46	32	—	—	—	—	—
126	Dalsøyra	1,0	1,0	3,3	0,5	0,2	6	5	—	—	—	—	—
127	Florø	2,6	2,9	5,8	1,8	0,9	16	210	—	—	—	—	—
	<i>Radio</i>		0,4	1,6									
128	Førde Sunnfjord	5,3	2,1	5,8	2,2	0,6	16	15	—	—	—	—	—
129	Høyanger	2,3	1,7	3,7	—	0,3	8	6	—	—	—	—	—
130	Lærdal	4,7	1,6	5,8	1,1	0,8	14	212	—	—	—	—	—
131	Balestrand	0,2	0,2	3,9	0,5	0,2	5	4	—	—	—	—	—
132	Leikanger	0,2	0,6	3,6	1,8	0,8	7	5	—	—	—	—	—
133	Sogndal Sogn	0,2	0,6	5,2	1,8	0,2	8	26	—	—	—	—	—
134	Vik Sogn	0,1	0,3	3,5	0,8	0,3	5	4	—	—	—	—	—
135	Norheimsund	2,9	2,1	5,0	2,2	0,8	13	10	—	—	—	—	—
136	Odda	4,2	2,2	4,5	6,4	0,7	18	15	—	—	—	—	—
137	Utne	—	0,1	1,9	—	—	2	1	—	—	—	—	—
138	Uskedalen	2,6	1,4	4,4	1,4	0,2	10	29	—	—	—	—	—
139	Voss	7,6	2,2	7,1	5,4	1,7	24	22	—	—	—	—	—
	For heile distriktet	—	—	—	—	—	—	—	4	10	11	76	38
	<i>Radio</i>	5,0	39,4	3,6	—	—	—	—	—	—	—	—	—
		73,9	85,1	202,4	25,9	22,7	458	409	4	10	11	76	38
	Møre distrikt.												
140	Kristiansund	5,0	9,0	25,0	—	1,0	40	335	—	—	—	—	—
141	Kristiansund Radio	—	0,2	1,8	—	—	2	—	—	—	—	—	—
142	Molde	6,2	5,2	20,5	10,2	3,9	46	444	—	—	—	—	—
143	Måløy	3,0	3,2	8,1	2,5	1,2	18	14	—	—	—	—	—
144	Sjøholt	2,8	0,9	4,5	1,3	0,5	10	46	—	—	—	—	—
145	Stryn	3,0	2,2	6,2	1,1	0,5	13	210	—	—	—	—	—
146	Nordfjordeid	0,5	2,0	3,0	1,0	0,5	7	6	—	—	—	—	—
147	Tingvoll	2,6	2,0	3,5	1,5	0,4	10	7	—	—	—	—	—
148	Sunnalsøra	1,0	0,5	4,2	2,9	0,4	9	3	—	—	—	—	—
149	Volda	3,3	2,0	4,2	2,0	0,5	12	28	—	—	—	—	—
150	Gurskøy	0,1	0,1	5,8	—	—	6	6	—	—	—	—	—
151	Ålesund	13,8	11,2	51,4	2,0	4,6	83	578	—	—	—	—	—
152	Ålesund Radio	—	2,5	2,5	—	—	5	63	—	—	—	—	—
153	Åndalsnes	3,0	2,0	7,0	3,2	0,8	16	212	—	—	—	—	—
	For heile distriktet	—	—	—	—	—	—	—	2	—	11	75	10
	<i>Radio</i>	—	2,7	4,3	—	—	—	—	—	—	—	—	—
		44,3	40,3	143,4	27,7	14,3	277	232	2	—	11	75	10
	Trøndelag distrikt.												
154	Fillan	2,3	0,9	3,6	—	0,2	7	6	—	—	—	—	—
155	Levanger	4,4	2,8	7,2	4,6	1,0	20	416	—	—	—	—	—
156	Verdal	1,0	1,2	3,0	2,1	0,7	8	7	—	—	—	—	—
157	Namsos	7,0	3,0	10,0	—	1,0	21	20	—	—	—	—	—

1 Pluss 17 funksj. perm. utan lon.

2 « 1 —

3 « 5 —

4 « 2 —

5 « 3 —

6 « 2 avgjevne aeradiostasjonar.

arbeidsyting og sjukedagar i budsjettåret 1953—54.

Vakter utførde av reservefunksjonar (vikar- og forsterkingssteneste)	Arbeidsyting			Ekspederingstid per telegram jamt over	Sjukedagar per funk- sjonar jamt over	Bodtenestemenn (faste og reservar)							Fast tilsette telefonmon- torar o. m.		Nr.
	Telegraf	Rikstfn.	Ab.tfn.			I stadig teneste							Kontrollorar, formenn, teknikarar o. m.	Montorar	
						Tgn.eksp. gjennomsnittl. per utford vakt	Rikstfn.eksp. gjennomsnittl. per utford vakt	Abonn.tfn.eksp. gjennomsnittl. per utford vakt	Utbering	Inkasso og kontor- arbeid	Anna arbeid	Til saman			
	14	15	16										17	18	
4 552	—	—	—	—	16,1	—	—	6,0	6	—	—	182	296	75	122
9 723	108	101	—	14,6	23,5	30,0	40,0	8,0	78	47	—	9	7	—	123
123	25	147	—	—	1,0	—	—	—	—	—	—	—	—	—	124
5 795	52	19	—	—	8,5	—	—	1,0	1	—	—	1	1	—	125
469	68	122	161	—	2,8	—	—	—	—	—	—	1	3	—	126
2 372	66	175	719	4,6	—	—	—	—	—	—	—	—	—	—	—
—	9	10	—	—	33,6	1,0	0,5	0,5	2	—	1	2	3	1	127
1 005	73	212	301	4,1	6,8	0,3	0,4	0,3	1	—	1	2	3	—	128
568	59	136	—	3,7	8,9	2,0	—	—	2	—	—	2	2	—	129
1 197	162	140	405	6,0	1,7	1,0	0,3	0,7	2	—	—	1	6	—	130
592	73	108	407	—	0,6	—	—	—	—	—	—	—	—	—	131
751	68	106	310	—	20,1	—	—	—	—	—	—	—	—	—	132
887	70	107	314	—	12,3	—	—	—	—	—	—	—	—	—	133
441	63	98	283	—	—	—	—	—	—	—	—	—	—	—	134
1 345	53	174	485	—	19,5	—	—	—	—	—	—	1	3	—	135
1 832	99	196	489	4,5	11,7	3,0	1,0	1,0	5	—	—	3	4	1	136
338	62	117	—	—	27,0	—	—	—	—	—	—	—	—	—	137
959	67	143	214	—	12,2	—	—	—	—	—	—	1	3	—	138
1 307	126	205	603	13,8	8,2	—	1,0	—	1	—	2	2	6	2	139
29 701	86	117	470	13,6	18,2	37,3	43,2	11,5	92	47	4	25	41	4	—
3 771	86	138	—	8,9	34,6	6,0	3,0	1,0	10	7	—	2	2	—	140
778	11	11	—	—	—	—	—	—	—	—	—	—	—	—	141
3 203	81	146	641	7,8	11,9	3,0	1,0	—	4	2	—	2	7	4	142
2 065	78	151	465	5,2	13,9	1,3	0,7	—	2	1	—	1	2	—	143
1 196	29	138	296	—	24,1	—	—	—	—	—	—	—	4	—	144
1 436	66	119	329	19,3	8,2	1,0	—	—	1	—	—	—	3	4	145
518	21	236	459	—	11,4	2,0	—	—	2	—	—	—	1	—	146
1 072	80	178	459	—	3,0	—	—	—	—	—	—	2	6	4	147
2 475	108	206	638	—	10,7	—	—	—	—	—	—	—	—	—	148
1 517	97	230	495	8,5	14,8	1,7	0,3	—	2	—	—	1	7	—	149
574	57	128	—	—	5,2	—	—	—	—	—	—	—	—	—	150
6 279	116	114	—	7,9	27,9	7,0	5,0	4,0	16	9	—	10	11	15	151
470	14	16	—	—	16,0	—	—	—	—	—	—	—	—	—	152
1 290	49	134	500	—	8,2	1,6	0,2	0,2	2	—	—	2	1	2	153
26 641	83	133	546	8,4	20,0	23,6	10,2	5,2	39	19	—	20	44	29	—
647	130	143	—	13,9	6,3	—	—	—	—	—	—	—	2	—	154
1 322	60	138	247	8,0	16,3	1,0	1,0	—	2	—	—	3	12	2	155
491	40	194	568	—	13,1	—	—	—	—	—	—	—	—	—	156
1 262	95	143	—	12,6	24,1	2,0	1,2	0,8	4	2	—	6	12	3	157

1 Pluss 2 tenestemenn perm. utan løn.

arbeidslytning og sjukedagar i budsjettåret 1953—54.

Vakter utførte av reservfunksjonærer (vikar- og forsterkingssteneste)	Arbeidslytning				Ekspedieringstid per telegram jamt over	Sjukedagar per funk- sjoner jamt over	Bodtenestemenn (faste og reservar)							Fast tilsette telefonmon- torer o. m.		Nr.	
	Telegraf	Rikstfn.	Ab.tfn.	Tgm.eksp. gjennomsnittl. per utført vakt			I stadig teneste							Kontrollører, formenn, teknikarar o. m.	Montører		
							Utbering	Innkasso og kontor- arbeid	Anna arbeid	Til saman	Av desse fast tilsette eller kst.	Med avstytt arbeidstid	Kontrollører, formenn, teknikarar o. m.				Montører
14	15	16	17	18	19	20	21	22	23	24	25	26	27	28			
591	134	277	285	7,7	0,4	0,1	0,5	0,4	1	—	—	2	3	1	158		
671	108	162	—	—	25,1	0,5	—	0,5	1	—	—	—	2	2	159		
1 550	60	211	326	—	3,4	0,8	0,7	0,5	2	1	—	1	3	2	160		
1 493	82	222	284	8,2	13,3	0,5	0,4	0,1	1	—	—	2	6	2	161		
2 862	74	198	467	6,1	30,2	2,0	0,5	0,5	3	1	—	5	9	1	162		
2 306	46	224	341	4,8	22,9	1,0	0,8	0,2	2	1	—	5	8	2	163		
492	52	153	446	—	1,8	—	—	—	—	—	—	—	1	1	164		
11 900	145	121	—	12,6	21,3	18,0	20,0	8,0	46	36	—	8	1	—	165		
299	—	—	—	—	24,0	—	—	—	—	—	—	43	51	35	166		
618	14	14	—	—	—	—	—	—	—	—	—	—	—	—	167		
26 522	122	139	369	12,4	21,2	25,9	25,1	11,0	62	41	—	75	110	51			
3 412	173	138	—	5,6	27,9	5,0	3,0	—	8	3	—	6	7	3	168		
19	19	—	—	—	—	—	—	—	—	—	—	—	—	—	—		
1 066	108	218	578	11,9	3,1	2,0	—	—	2	1	—	—	3	1	169		
1 767	98	158	587	—	10,1	2,0	—	—	2	—	—	2	1	1	170		
580	58	189	232	—	1,2	0,6	0,2	0,2	1	—	—	—	1	—	171		
1 586	72	147	310	9,3	18,8	0,2	—	0,8	1	—	—	—	2	1	172		
506	101	189	253	—	25,5	0,6	0,2	1,2	2	1	—	—	—	—	173		
2 719	97	180	592	5,9	26,8	2,0	1,5	0,5	4	2	—	1	5	1	174		
1 931	99	150	512	4,5	13,3	3,0	1,0	—	4	1	—	2	3	3	175		
2 630	110	202	454	7,2	15,6	1,2	0,4	0,4	2	—	—	2	3	3	176		
17	26	—	—	—	—	—	—	—	—	—	—	—	—	—	—		
475	61	138	271	—	37,2	0,5	—	0,5	1	—	—	—	—	—	177		
641	96	126	296	9,1	20,6	0,1	0,2	0,7	1	—	—	—	—	—	178		
263	70	164	—	—	—	—	—	—	—	—	—	—	—	—	179		
1 088	87	128	428	—	7,9	—	—	—	—	—	1	—	2	—	180		
—	—	—	—	—	—	—	—	—	—	—	—	—	—	—	—		
18 676	114	154	471	6,7	19,6	17,2	6,5	4,3	28	8	1	13	27	13			
791	64	220	477	6,7	7,0	1,0	0,6	0,4	2	1	—	—	2	—	181		
1 702	69	186	261	11,9	40,0	—	—	1,0	1	—	—	—	3	—	182		
1 865	105	120	295	11,7	6,3	0,1	0,3	0,6	1	—	—	1	3	—	183		
4 578	104	121	—	17,3	19,9	4,0	2,0	1,0	7	3	—	9	8	3	184		
561	44	173	371	—	10,2	1,0	—	—	1	—	—	—	—	—	185		
1 016	46	27	—	—	1,3	—	—	—	—	—	—	1	—	—	186		
2 669	83	242	362	10,2	19,4	0,3	0,5	0,2	1	—	—	1	3	2	187		
859	34	121	398	—	34,5	0,2	0,5	0,3	1	1	—	—	—	—	188		
372	27	152	308	—	4,5	0,4	0,5	0,1	1	1	—	—	—	—	189		
478	54	125	390	—	22,2	0,5	0,3	0,2	1	—	—	—	1	—	190		
438	66	231	207	10,3	16,9	1,5	0,2	1,3	3	3	—	1	2	—	191		
574	28	121	279	10,0	4,0	0,5	0,5	—	1	—	—	1	3	2	192		
925	64	184	407	—	17,8	1,5	0,5	—	2	—	—	—	—	—	193		
2 825	50	120	226	7,4	7,7	—	—	—	—	—	1	2	6	1	194		

Tabell 12. Talet på sjukedagar jamt over per tenestemann ved dei ymse arbeidsgreinene i budsjettåret 1953—54.

	Sjukedagar																							
	Kontor- og tekniker-teneste		Skiftevis kontor og ekspedisjon		Telegraf-ekspedisjon		Radio-ekspedisjon		Skiftevis telegraf- og rikstelefon-eksp.		Riks-telefon-ekspedisjon		Skiftevis rikstfn. og abonn.tfn.-eksp.		Abonnent-telefon-ekspedisjon		Funksjonærer til saman		Bodtenestemenn		Teknikarar, montører o. m.			
																					ved stasjonane		farande lag	
	Kv.	M.	Kv.	M.	Kv.	M.	Kv.	M.	Kv.	M.	Kv.	M.	Kv.	M.	Kv.	M.	Kv.	M.	Kv.	M.	Kv.	M.	Kv.	M.
1	2	3	4	5	6	7	8	9	10	11	12	13	14	15	16	17	18	19	20	21	22	23	24	25
Telegrafstyret	15,8	7,7	—	—	—	—	—	—	—	—	—	—	—	—	—	—	15,8	7,7	5,5	8,5	—	8,5	—	—
Hovudverkstaden	—	—	—	—	—	—	—	—	—	—	—	—	—	—	—	—	—	—	—	—	25,9	24,2	—	—
Kabelavdelinga	—	—	—	—	—	—	—	—	—	—	—	—	—	—	—	—	—	—	—	—	—	16,0	—	—
Impregneringsverket	—	—	—	—	—	—	—	—	—	—	—	—	—	—	—	—	—	—	—	—	—	52,8	—	—
Distriktstyra	16,6	4,3	—	—	—	—	—	—	—	—	—	—	—	—	—	—	16,6	4,3	—	5,4	—	7,0	11,5	6,6
Oslo telefonanlegg	23,1	10,9	—	—	—	—	—	—	—	—	—	—	—	—	37,7	—	29,1	10,9	—	11,7	25,0	18,4	—	—
Oslo distrikt	20,2	8,0	—	—	21,4	19,8	42,4	22,0	—	—	30,5	—	—	—	—	—	27,6	15,6	36,7	20,2	2,7	12,7	—	—
Østfold distrikt	23,7	3,3	3,9	—	23,0	2,4	—	—	0,1	—	21,5	—	16,4	—	16,2	—	18,5	3,2	3,3	11,3	1,4	16,8	—	26,3
Oppland distrikt	6,8	5,4	0,3	—	26,2	1,7	—	—	7,1	—	16,3	—	10,7	9,6	3,3	—	11,5	5,0	3,4	2,1	3,0	10,8	—	—
Drammen distrikt	16,1	4,4	35,3	—	12,6	6,5	—	—	19,0	—	20,0	—	15,7	—	20,1	—	18,3	4,1	9,7	10,6	—	14,8	—	—
Agder distrikt	9,5	13,9	9,8	—	23,1	34,6	0,5	22,8	21,1	—	15,9	—	13,8	2,5	22,3	—	16,3	17,6	10,8	14,1	—	17,7	—	14,0
Stavanger telefonanlegg	7,5	19,3	—	—	—	—	—	—	—	—	—	—	—	—	12,4	—	10,3	19,3	—	0,8	33,8	17,1	—	—
Rogaland distrikt	20,7	1,3	3,3	—	18,8	3,9	42,0	12,0	36,3	—	14,3	—	19,2	—	—	—	17,0	3,1	7,4	10,5	—	9,2	—	—
Bergen telefonanlegg	18,0	14,3	—	—	—	—	—	—	—	—	—	—	—	—	16,0	—	17,2	14,3	18,0	—	18,9	15,0	—	—
Bjergvin distrikt	15,3	5,5	23,7	—	22,5	5,2	5,7	10,0	17,0	—	24,7	—	9,9	59,0	9,0	—	20,3	8,0	9,5	10,2	—	12,7	—	—
Møre distrikt	25,7	3,7	22,2	—	23,2	10,6	—	10,3	1,1	—	27,6	—	13,3	—	—	—	21,6	6,4	60,0	19,1	37,0	13,2	—	3,5
Trøndelag distrikt	24,9	11,7	11,3	—	23,4	4,8	—	0,8	9,7	1,0	24,4	18,0	18,0	—	15,3	—	23,0	9,5	2,0	11,4	—	15,9	—	18,6
Nordland distrikt	31,2	5,1	44,5	—	15,3	1,8	—	—	17,4	4,5	24,1	—	21,4	—	8,6	—	22,1	4,7	8,5	19,6	—	7,7	—	—
Troms distrikt	13,2	13,3	19,4	3,1	16,3	5,1	—	1,7	12,3	—	18,6	—	25,3	—	19,3	—	19,5	9,6	1,5	8,6	2,9	8,4	—	2,6
Finnmark distrikt	14,3	3,2	4,7	1,8	9,2	4,5	—	23,8	2,3	2,9	15,8	—	10,0	—	11,6	—	11,0	7,7	2,9	22,8	—	5,2	—	0,6
	18,4	7,9	13,3	1,4	20,4	11,5	30,8	12,7	15,6	1,6	23,7	6,9	16,3	12,7	23,9	—	20,6	8,8	13,8	13,9	18,9	15,5	11,5	6,9

Tabell 13 a. Stasjonsutstyr og tilknytte apparat ved telegraf- og rikstelefonstasjonane per 30. juni 1954.

Kontrollkrins	Telegraf					Telefon										
	Apparat på stasjonane		Fjernskrivarar hos abonnentar	Transmisjonsutstyr		Abonentapparat				Eksp.plassar ved Tgv.s manuelle sentralar			Transmisjonsutstyr			
	Morse	Fjernskrivar		Overdrag	T.T. kanalar	Tilkn. Tgv.s abonnent-sentralar	Priv. direkte tilkn. Tgv.s rikstelefonstasjonar	Tilkn. private telefonsentralar	Tenestapp. tilkn. Tgv.s rikstelefonstasjonar	For abonnent-telefonen	For riks-telefonen	For abonnent- og riks-telefonen	Talest på bere-frekvenskanalar		Talefrekvens-overdrag	
2	3	4	5	6	7	8	9	10	11	12	13	14	15	16	17	
1																
Oslo telefonanlegg	—	—	—	—	—	151 510	—	—	1	—	—	1	—	—	—	—
Oslo distrikt																
Oslo telegraf- og rikstelefontst. ...	—	87	141	25	261	—	—	—	95	—	262	—	76	—	101	40
Oslo radio	—	3	—	—	18	—	—	—	8	—	—	—	—	—	—	—
Stabekk	—	1	—	—	—	—	—	—	15	—	—	—	—	—	—	—
	—	91	141	25	279	—	—	—	118	—	262	—	76	—	101	40
Østfold distrikt																
Asker	—	1	—	—	—	3 207	—	—	25	11	6	12	21	—	—	—
Byrudstua	—	—	—	—	—	—	—	—	—	—	—	—	—	—	102	—
Fredrikstad	—	1	3	4	—	7 954	—	—	30	—	16	4	2	—	4	—
Halden	—	1	—	7	—	4 839	—	—	7	—	9	—	—	—	42	2
Jessheim	—	—	—	—	—	5 422	139	—	27	15	2	26	—	—	—	—
Kongsvinger	—	1	—	1	—	3 009	—	—	11	8	4	6	19	—	—	—
Lillestrøm	—	—	—	—	—	5 689	—	—	34	12	15	22	6	—	6	—
Moss	—	1	1	2	—	5 245	—	—	7	1	14	1	—	—	69	2
Mysen	—	1	—	—	—	4 673	—	—	18	19	6	11	17	—	—	—
Sarpsborg	—	1	—	—	—	4 896	—	1 297	5	21	12	5	3	—	—	—
Ski	—	—	—	—	—	5 322	—	—	21	10	6	18	14	—	—	—
	—	7	4	14	—	50 256	139	1 297	185	97	90	105	82	—	223	4
Oppland distrikt																
Dombås	—	1	—	—	—	792	—	—	7	5	—	5	11	39	1	—
Elverum	—	1	—	—	—	—	—	2 248	10	—	6	—	7	15	—	—
Fagernes	—	1	—	—	—	2 549	—	3	4	16	—	14	13	—	—	—
Gjøvik	—	1	—	—	12	8 036	—	—	9	31	11	27	125	8	20	—
Hamar	—	4	2	—	9	8 472	—	—	13	23	14	6	22	—	—	—
Koppang	—	—	—	—	—	1 136	—	—	6	11	—	5	3	23	3	1

Lillehammer	—	7	—	—	24	5 127	—	—	9	9	10	7	16	30	—	—	—
Nybergsund	—	—	—	—	—	1 502	—	—	5	20	—	5	2	—	—	—	—
Otta	—	1	—	—	—	1 623	—	—	16	10	3	9	7	36	—	—	2
Tynset	—	1	—	—	—	2 440	—	—	4	22	2	7	4	15	—	—	—
Vinstra	—	—	—	—	—	1 678	—	—	3	8	—	8	2	—	—	—	—
	—	17	2	—	45	33 355	—	3	2 248	86	155	46	93	212	166	27	5
Drammen distrikt																	
Drammen	—	2	3	1	5	11 145	—	—	14	—	32	3	25	15	114	—	4
Gol	—	1	—	1	—	1 927	377	—	65	5	—	22	2	30	—	—	—
Hokksund	—	—	—	—	—	2 931	—	—	18	8	7	9	2	16	—	—	1
Holmestrand	—	—	—	—	—	1 363	—	286	20	3	4	2	1	—	—	—	—
Horten	—	1	—	3	—	145	—	3 743	11	1	8	—	—	—	—	2	—
Hønefoss	—	1	—	—	—	3 572	—	—	11	12	12	11	36	3	20	—	—
Kongsberg	—	1	—	1	—	3 450	12	—	15	14	7	6	10	8	40	—	2
Larvik	—	1	1	—	—	1 262	—	4 808	29	7	10	2	—	—	—	—	—
Sandefjord	—	3	7	3	12	—	—	5 818	13	—	8	—	12	—	—	28	—
Svelvik	—	—	—	—	—	1 191	—	—	8	—	—	8	3	—	—	—	—
Tjøme radio	—	1	—	—	—	—	—	—	2	—	1	—	—	—	—	—	—
Tønsberg	—	7	7	5	24	261	—	9 464	31	1	20	5	1	—	—	7	3
	—	18	18	14	41	27 247	389	24 119	237	51	109	68	92	72	211	—	10
Agder distrikt																	
Arendal telefonanlegg	—	—	—	—	—	4 322	—	—	—	10	—	—	—	—	—	—	—
Arendal	1	4	—	1	8	735	49	—	32	2	10	12	51	16	—	—	—
Borøy	—	—	—	—	—	64	—	—	3	—	—	1	—	—	—	—	—
Brevik	—	1	—	—	—	1 127	174	—	16	2	—	11	3	—	—	—	—
Farsund	—	1	—	1	3	1 342	224	—	30	—	—	27	1	—	—	—	—
Farsund radio	—	1	—	—	—	—	—	—	1	—	1	—	—	—	—	—	—
Grimstad	—	1	—	—	—	1 122	5	—	7	6	4	—	—	—	—	—	—
Kragero	—	1	—	—	—	1 586	14	—	7	4	4	3	3	15	—	—	—
Kristiansand	—	7	12	—	29	683	722	9 564	69	2	16	39	53	34	—	—	4
Langesund	—	—	—	—	—	409	—	—	4	—	—	3	1	—	—	—	—
Lillesand	1	—	—	—	—	929	—	—	9	5	2	—	—	—	—	—	—
Mandal	—	1	—	—	—	—	—	1 911	4	—	4	—	1	—	—	—	1
Notodden	—	1	—	5	—	1 819	214	—	13	4	5	9	37	—	11	—	2
Porsgrunn	—	1	—	—	—	3 779	110	—	7	2	4	—	—	—	—	—	—
Risør	1	—	—	—	—	1 097	—	—	6	5	2	3	2	—	—	—	—
Rjukan	—	1	—	1	—	2 472	1	—	4	6	2	—	2	—	—	—	—
Seljord	—	1	—	—	—	1 238	319	—	47	12	3	32	6	23	—	—	—
Skien	—	2	1	1	12	1 631	227	6 700	54	5	20	21	23	16	—	—	3
Tvedestrand	—	1	—	—	—	1 098	—	—	2	5	2	—	1	—	—	—	—
	3	24	13	9	52	25 453	2 059	18 175	315	70	79	161	184	104	11	—	10

Tabell 13 a. (Framh.) Stasjonsutstyr og tilknytte apparat ved telegraf- og rikstelefonstasjonane per 30. juni 1954.

Kontrollkrins	Telegraf					Telefon											
	Apparat på stasjonane		Fjernskrivar hos abonnentar	Transmisjonsutstyr		Abonentapparat				Eksp.plassar ved Tgv.s manuelle sentralar			Transmisjonsutstyr				
	Morse	Fjernskrivar		Overdrag	T.T. kanalar	Tilkn. Tgv.s abonnent-sentralar	Priv. direkte tilkn. Tgv.s rikstelefon-stasjonar	Tilkn. private telefonentralar	Tenestapp. tilkn. Tgv.s rikstelefon-stasjonar	For abonnent-telefonen	For rikstelefonen	For abonnent- og rikstelefonen	Talet på berefrenskanalar		Talefrenkvens-overdrag		
			Terminar										Overdrag	Lineforsterkar	Snorforsterkar		
1	2	3	4	5	6	7	8	9	10	11	12	13	14	15	16	17	
Stavanger telefonanlegg	—	—	—	—	—	16 259	—	—	—	5	—	—	—	—	—	—	
Rogaland distrikt																	
Bryne	—	—	—	—	—	2 296	—	—	13	3	1	8	1	—	—	—	
Egersund	—	1	—	1	—	2 008	114	—	19	7	4	14	4	—	—	—	
Flekkefjord	—	1	—	—	—	1 698	492	—	45	2	5	29	4	8	—	—	
Haugesund	—	10	11	1	18	385	1 167	6 635	71	—	14	39	17	8	5	6	
Kopervik	—	1	—	—	—	945	247	—	14	—	—	12	5	—	—	—	
Sandnes	—	1	—	—	—	2 887	—	348	4	1	—	2	2	—	—	—	
Sauda	—	1	—	1	—	984	326	—	22	—	2	18	6	6	2	—	
Skånevik	—	—	—	—	—	327	161	—	23	—	—	17	1	—	—	—	
Stavanger	—	17	16	5	46	1 245	1 199	264	63	1	28	50	44	8	—	8	
Stavanger radio	—	—	—	—	—	—	—	—	1	—	1	—	—	—	—	—	
Stord	—	1	1	1	—	1 143	347	—	18	1	—	17	10	9	—	—	
Ølen	—	—	—	—	—	800	280	—	31	—	—	22	4	—	—	—	
	—	33	28	9	64	14 718	4 333	7 247	324	15	55	228	98	39	7	14	
Bergen telefonanlegg	—	—	—	—	—	34 926	—	—	—	4	—	—	—	—	—	—	
Bjergvin distrikt																	
Bergen	—	42	76	8	48	590	2 329	—	222	—	54	143	36	8	15	7	
Bergen radio	—	3	—	—	24	—	—	—	26	—	1	—	—	—	—	—	
Dalsøyra	—	—	—	—	—	74	328	—	19	—	—	34	2	14	3	—	
Florø	—	1	—	—	—	552	489	—	59	—	—	45	4	—	—	—	
Forde Sunnfjord	—	1	—	1	—	766	755	—	62	—	1	54	24	8	—	—	
Høyanger	—	1	—	1	—	690	517	—	48	—	3	35	3	—	—	—	
Lærdal	—	2	2	1	—	1 589	991	—	95	3	4	57	3	—	—	—	
Norheimsund	—	1	—	—	—	894	517	—	23	5	—	17	—	—	—	—	
Odda	—	1	—	—	—	1 831	492	—	32	5	2	22	5	1	4	—	
Uskedalen	—	1	—	—	—	403	577	—	54	—	—	36	6	—	—	—	
Voss	—	1	—	7	—	1 252	728	—	57	—	6	40	52	23	48	2	
	—	54	78	18	72	8 641	7 723	—	697	13	71	483	135	54	70	9	

Møre distrikt																
Kristiansund	—	5	2	—	12	650	2 338	3 892	69	5	16	51	13	—	—	3
Kristiansund radio	—	—	—	—	—	—	—	—	1	—	—	—	—	—	—	—
Molde	—	4	—	2	6	3 033	1 669	—	79	10	11	62	18	—	—	3
Måløy	—	1	—	1	—	564	596	—	57	—	3	45	7	—	—	1
Sjøholt	—	—	—	—	—	1 078	783	—	54	2	—	47	2	6	—	—
Stryn	—	1	—	—	—	1 261	844	—	60	3	—	54	10	—	—	—
Tingvoll	—	1	—	1	—	2 677	145	—	33	1	2	25	5	—	—	—
Volda	—	1	1	1	—	1 713	1 626	17	83	1	—	76	14	—	—	—
Ålesund	—	13	7	6	30	6 309	1 403	—	65	2	26	47	47	—	—	4
Ålesund radio	—	1	—	—	—	—	—	—	2	—	1	—	—	—	—	—
Åndalsnes	—	1	—	—	—	783	437	—	13	3	—	11	2	—	—	—
	—	28	10	11	48	18 068	9 841	3 909	516	27	59	418	118	6	—	11
Trøndelag distrikt																
Fillan	—	—	—	—	—	51	891	—	58	—	—	52	2	—	—	—
Levanger	—	1	—	—	—	2 825	290	—	27	11	4	18	7	—	—	—
Namsos	—	1	—	1	—	2 256	186	824	39	17	6	26	19	38	—	2
Oppdal	—	—	—	—	—	1 592	—	—	11	10	1	3	2	75	1	—
Opphaug	—	1	—	—	4	251	312	892	29	—	2	16	5	—	—	—
Røros	—	—	—	—	—	1 201	—	—	3	7	—	5	1	—	—	—
Rørvik	—	1	—	—	—	1 054	32	—	33	9	1	22	2	—	—	—
Steinkjer	—	1	—	2	—	3 418	135	—	40	24	6	23	21	16	—	—
Stjørdal	—	—	1	—	—	3 175	—	—	6	10	2	10	2	—	—	—
Stoksund	—	—	—	—	—	193	453	272	36	1	—	34	1	—	—	—
Trondheim	—	44	28	6	118	61	1 494	2 816	38	1	52	22	149	—	—	20
Trondheim telefonlegg	—	—	—	—	—	22 088	—	—	11	5	—	10	—	—	—	—
Ørlandet radio	—	—	—	—	—	—	—	—	4	—	1	—	—	—	—	—
	—	49	29	9	122	38 165	3 793	4 804	335	95	75	241	211	129	1	22
Nordland distrikt																
Bodø	—	9	4	—	18	3 115	505	—	85	—	14	64	18	—	—	—
Brønnøysund	—	1	—	—	—	518	965	—	56	2	1	40	4	—	—	1
Fauske	—	1	—	2	30	890	759	—	61	—	2	56	56	9	1	6
Hamarøy	—	—	—	1	—	295	431	—	39	1	—	19	6	21	3	—
Hemnesberget	—	—	—	—	—	306	7	—	6	—	—	3	2	—	—	—
Mo Rana	—	2	1	—	—	1 642	389	—	41	4	4	37	4	16	—	—
Mosjøen	—	1	1	1	6	1 062	401	—	63	2	4	52	6	29	7	3
Sandnessjøen	—	1	—	1	—	1 045	414	—	59	2	—	59	8	—	—	1
Sulitjelma	—	1	—	1	—	341	—	—	3	—	—	2	2	—	—	—
Tønnes	—	—	—	—	—	78	373	—	52	—	—	28	3	—	—	—
Ørnes	—	1	—	1	—	630	448	—	29	—	2	18	3	—	—	—
	—	17	6	7	54	9 922	4 692	—	494	11	27	378	112	75	11	11

Tabell 13 a. (Framh.) Stasjonsutstyr og tilknytte apparat ved telegraf- og rikstelefonstasjonane per 30. juni 1954.

Kontrollkrins	Telegraf					Telefon										
	Apparat på stasjonane		Fjernskrivarar hos abonnentar	Transmisjonsutstyr		Abonnentapparat				Eksp.plassar ved Tgv.s manuelle sentralar			Transmisjonsutstyr			
	Morse	Fjernskrivar		Overdrag	T.T. kanalar	Tilkn. Tgv.s abonnent-sentralar	Priv. direkte tilkn. Tgv.s rikstelefonstasjonar	Tilkn. private telefonsentralar	Terestapp. tilkn. Tgv.s rikstelefonstasjonar	For abonnent-telefonen	For riks-telefonen	For abonnent- og riks-telefonen	Talet på berefrenskanalar		Talefrenkvensoverdrag	
			Terminar										Overdrag	Lineforsterkar	Snorforsterkar	
1	2	3	4	5	6	7	8	9	10	11	12	13	14	15	16	17
Troms distrikt																
Andenes	—	1	—	1	—	544	211	—	12	3	—	8	3	—	—	—
Bø Vesterålen	—	1	—	1	—	454	—	—	4	6	—	2	1	—	—	—
Gibostad	—	1	—	1	—	890	741	—	36	1	—	36	6	—	—	—
Harstad	—	6	3	2	24	3 604	335	—	47	2	10	29	29	8	7	3
Harstad radio	—	1	—	—	—	—	—	—	2	—	—	1	—	—	—	—
Leknes Lofoten	—	3	—	3	4	1 055	49	—	30	4	3	11	17	—	—	—
Lyngseidet	—	1	—	1	—	219	—	—	5	1	—	3	1	—	—	—
Lødingen	—	2	1	2	—	627	118	—	19	1	—	16	—	—	7	—
Melbu	—	2	—	1	—	876	—	—	15	4	3	—	3	—	—	—
Moen Målselv	—	1	—	2	10	651	51	—	5	5	—	8	17	4	—	—
Narvik	—	5	2	1	52	3 458	736	—	51	12	12	30	59	3	20	—
Røst	—	1	—	—	—	90	—	—	2	—	—	1	—	—	—	—
Sjøvegan	—	1	—	1	—	900	—	—	15	3	—	12	—	—	—	—
Skjervøy	—	1	—	1	—	171	—	—	5	—	—	2	2	—	—	—
Sortland	—	1	—	3	16	1 144	72	—	35	3	4	24	13	—	—	—
Svolvær	—	15	2	1	38	1 648	397	—	54	7	15	24	33	—	3	—
Sørvågen	—	4	—	—	—	510	—	—	17	1	—	10	4	—	—	—
Tromsø	—	10	4	3	42	2 832	1 220	—	182	13	8	101	30	—	—	2
Tromsø radio	—	1	—	—	—	—	—	—	2	—	—	1	—	—	—	—
Værøy	—	1	—	—	—	132	—	—	1	—	—	1	—	—	—	—
	—	59	12	24	186	19 805	3 930	—	539	66	55	320	218	15	37	8
Finnmark distrikt																
Alta	—	5	—	2	38	1 305	—	—	53	2	—	56	30	1	—	1
Berlevåg	—	2	—	1	—	247	—	—	7	—	—	5	4	—	—	—
Hammerfest	—	2	2	—	6	1 379	—	—	42	—	—	36	13	—	—	—
Hammerfest radio	—	—	—	—	—	—	—	—	2	—	—	1	—	—	—	—
Havøysund	—	—	—	—	—	215	—	—	11	—	—	9	3	—	—	—
Henningsvåg	—	2	—	1	—	935	—	—	24	1	—	17	3	—	—	—

Kirkenes	—	2	1	—	4	1 058	—	—	41	3	—	19	3	—	—	—
Mehamn	—	2	—	1	4	522	—	—	41	—	—	28	8	—	—	—
Vadsø	—	3	1	2	16	940	—	—	61	—	—	28	13	—	—	—
Vardø	—	5	1	2	4	795	—	—	27	—	—	12	9	—	—	—
Vardø radio	—	—	—	—	—	—	—	—	—	—	—	1	—	—	—	—
	—	23	5	9	72	7 396	—	—	309	6	—	212	86	1	—	1
I alt ..	3	420	346	149	1 035	455 721	36 902	61 799	4 156	615	928	2 708	1 624	661	699	145

Tabell 13 b. Radioutstyr ved stasjonane per 30. juni 1954.

Kyststasjonane har «Radio» etter namnet.

Stasjon som eksp. faste radiotgfsamband	Telegrafi									Telefoni					Kanalnr V H F M H F		
	Sendarar		Mot- takarar	App. for hurtige ekspedisjon					Sendarar		Mot- takarar	Ap- parat					
	Over 1 kW	Under 1 kW		Sending	Mottaking			Over 150 w.	Under 150 w.	Likestrøm			Veksel- strøm	Forvren- ningsutstyr			
			Morse- alfabet		Impuls- alfabet	Recor- dere	Type- trykk				Impuls- alfabet						
Stasjon med linesamband	Over 1 kW	Under 1 kW	Likestrøm	Veksel- strøm	Morse- alfabet	Impuls- alfabet	Recor- dere	Type- trykk	Impuls- alfabet	Over 150 w.	Under 150 w.	Likestrøm	Veksel- strøm	Forvren- ningsutstyr	Tgf.	Tfn.	
Stasjon med berre radio- samband	1	2	3	4	5	6	7	8	9	10	11	12	13	14	15	16	17
Oslo (rikstelefonstasjon)	—	—	—	—	—	—	—	—	—	—	—	—	—	—	—	—	—
Radioentralen, Oslo . . .	—	—	—	—	—	15	4	27	2	4	—	—	—	—	—	—	—
Tryvasshøgda sendest. . .	6	—	—	—	4	—	—	—	—	—	11	—	—	14	1	—	—
Jeløy sendestasjon	16	—	—	—	—	—	—	—	—	—	1	—	—	—	—	—	—
Ski mottakarstasjon . . .	—	—	—	4	43	—	—	—	—	—	—	—	—	1	—	—	—
Tjøme Radio	1	2	—	—	2	—	—	—	—	—	2	1	—	7	1	—	—
Farsund Radio	1	1	—	—	3	—	—	—	—	—	2	—	—	5	1	—	—
Kristiansand Radio	—	—	—	—	—	—	—	—	—	—	—	1	—	2	1	—	—
Mandal	—	—	—	—	—	—	—	—	—	—	—	1	—	1	—	—	—
Haugesund Radio	—	—	—	—	—	—	—	—	—	—	1	1	—	4	1	—	—
Stavanger Radio	2	2	1	—	2	—	—	—	—	—	3	2	1	6	1	—	—
Rott R-rtls	—	—	—	—	—	—	—	—	—	—	—	1	—	1	—	—	—
Bergen Radio	16	—	—	—	26	4	—	—	—	—	18	—	—	31	1	—	—
Florø Radio	—	—	—	—	—	—	—	—	—	—	2	—	—	3	—	—	—
2 R-rtls.	—	—	—	—	—	—	—	—	—	—	—	2	—	2	—	—	—
Os	—	—	—	—	—	—	—	—	—	—	—	—	—	—	—	—	2
Tysnes	—	—	—	—	—	—	—	—	—	—	—	—	—	—	—	—	2
Kristiansund	—	—	—	—	—	—	—	—	—	—	—	—	—	—	—	—	1
Grip	—	—	—	—	—	—	—	—	—	—	—	—	—	—	—	—	1
Kristiansund Radio	—	—	—	—	—	—	—	—	—	—	—	1	—	1	—	—	—
Ålesund Radio	2	1	—	—	1	—	—	—	—	—	3	—	—	4	—	—	—
Fillan	—	—	—	—	—	—	—	—	—	—	—	1	—	2	—	—	2
3 R-rtls.	—	—	—	—	—	—	—	—	—	—	—	3	3	—	—	—	3
Opphaug	—	—	—	—	—	—	—	—	—	—	—	1	—	1	—	—	—
5 R-rtls.	—	—	—	—	—	—	—	—	—	—	—	5	5	—	—	—	—
Rørvik Radio	1	1	—	—	1	—	—	—	—	—	2	—	—	2	—	—	—
2 R-rtls.	—	—	—	—	—	—	—	—	—	—	—	2	2	—	—	—	—
Ørlandet Radio	—	—	—	—	—	—	—	—	—	—	1	1	—	2	—	—	—
Bodø Radio	—	—	—	—	—	—	—	—	—	—	2	1	—	8	—	2	3
2 R-rtls.	—	—	—	—	—	—	—	—	—	—	—	—	—	2	2	—	—
Brønnøysund	—	—	—	—	—	—	—	—	—	—	—	1	—	1	—	—	2
3 R-rtls.	—	—	—	—	—	—	—	—	—	—	—	3	3	—	—	—	4
Sandnessjøen Radio	—	—	—	—	—	—	—	—	—	—	—	3	4	—	—	—	2
3 R-rtls.	—	—	—	—	—	—	—	—	—	—	—	2	2	—	—	—	6
Harstad Radio	6	2	—	—	6	—	—	1	—	—	10	—	—	8	—	—	—
Røst	—	—	—	—	—	—	—	—	—	—	—	—	—	—	—	1	1
Svolvær	—	—	—	—	—	—	—	—	—	—	—	—	—	—	—	1	1
Sørvågen Radio	—	—	—	—	—	—	—	—	—	—	—	2	1	4	—	3	4
Tromsø Radio	—	—	1	—	3	—	—	—	—	—	1	1	—	3	—	—	—
5 R-rtls.	—	—	—	—	—	—	—	—	—	—	—	5	5	—	—	—	—
Værøy	—	—	—	—	—	—	—	—	—	—	—	—	—	—	—	1	1
Berlevåg Radio	—	—	—	—	—	—	—	—	—	—	—	1	—	2	—	—	2
Hammerfest Radio	—	2	—	5	—	—	—	—	—	—	—	2	3	—	—	—	—
2 R-rtls.	—	—	—	—	—	—	—	—	—	—	—	2	2	—	—	—	—
Honningsvåg Radio	—	—	—	—	—	—	—	—	—	—	1	1	—	3	—	—	2
Kjøllefjord	—	—	—	—	—	—	—	—	—	—	—	—	—	—	—	—	2
Mehamn Radio	—	2	—	1	1	—	—	—	—	—	—	2	—	3	—	—	—
Skjånes	—	—	—	—	—	—	—	—	—	—	—	1	1	—	—	—	—
Gulgefjord	—	—	—	—	—	—	—	—	—	—	—	1	1	—	—	—	—
Gamvik	—	—	—	—	—	—	—	—	—	—	—	—	—	—	—	—	2
Vardø Radio	1	1	—	—	2	—	—	—	—	—	—	3	—	4	—	—	—
Svalbard Radio	1	3	—	2	4	2	2	2	—	2	4	1	1	4	—	—	—
Isfjord Radio	—	2	—	4	—	—	—	—	—	—	1	1	—	4	—	—	—
Ny Ålesund Radio	—	2	—	1	1	—	—	—	—	—	1	—	1	1	—	—	—
	53	22	18	99	21	6	32	2	6	59	53	55	108	9	8	43	

Tabell 13 c. Bakkestasjonane per 30. juni 1954.

Bakkestasjon	Radiotelegrafi				Radiotelefoni						
	Sendarar		Mottakarar		Sendarar			Mottakarar			
	Over 1 kW	Under 1 kW	Like- straum	Veksel- straum	Ultra- kortbylgje	Kortbylgje		Ultra- kortbylgje	Kort- bylgje		
1	2	3	4	5	6	Over 1/2 kW	Under 1/2 kW	7	8	9	10
Alta	—	5	—	3	1	—	—	—	—	1	—
Banak	—	4	2	4	1	—	—	—	—	1	—
Bardufoss	1	2	4	4	1	—	—	—	—	1	—
Bergen/Hjellestad	—	5	2	8	3	—	2	—	2	3	2
Bodø	2	1	—	6	5	—	2	—	2	4	3
Brønnøysund ...	—	3	1	3	2	—	1	—	1	2	1
Evenskjer	—	2	2	3	1	—	—	—	—	1	—
Hammerfest	—	5	—	4	2	—	1	—	1	2	1
Harstad	—	4	—	4	2	—	2	—	2	1	1
Kalhovde	—	2	—	2	—	—	—	—	—	—	—
Kirkenes	1	2	3	4	1	—	—	—	—	1	—
Kr.sand/Kjevik ..	1	4	2	5	4	—	1	—	1	3	1
Kristiansund ...	—	2	—	3	2	—	—	—	—	2	—
Lebesby	—	3	2	—	—	—	—	—	1	—	1
Lødingen	—	3	—	3	1	—	2	—	2	1	2
Molde	—	1	—	1	1	—	—	—	—	1	—
Narvik ¹	—	—	—	—	—	—	—	—	1	—	1
Oslo/Fornebu ...	5	1	—	9	7	4	2	—	2	6	6
Oslo/Gardermoen	—	—	—	—	2	—	1	—	1	2	1
Rognaldsvåg	—	2	2	—	1	—	—	—	—	1	—
Stavanger/Sola ..	15	1	1	30	9	4	2	—	2	6	6
Tromsø/Skattøra	5	5	—	5	3	1	3	—	3	2	4
Tr.heim/Værnes .	3	4	—	7	7	—	1	—	1	6	2
Tr.heim/Ørlandet	—	1	1	3	2	—	—	—	—	1	—
Vadso	—	4	—	4	1	—	1	—	1	1	1
Ålesund	—	2	—	2	2	—	—	—	—	2	—
	33	68	22	117	61	9	23		23	51	33

1) Widerøes flyveselskap driv denne stasjonen i samband med flygeruta på Narvik.

Tabell 14. Trafikk, inntekter og utgifter fylkesvis i budsjettåret 1953—54.

Fylke	Takserte telegram		Sum telegram-ekspe- disjonar	Takserte riks- telefonsamtaler		Sum riks- telefons- ekspe- disjonar	Inntekter	Utgifter
	Sende	Komne		Utgående	Inngående			
1	2	3	4	5	6	7	8	9
Oslo	1 175 668	1 316 558	8 267 285	5 736 665	3 272 007	1000 12 222	1000 kr. 53 053	1000 kr. 24 886
Østfold fylke:								
Byane	145 632	148 635	490 565	1 595 065	1 502 471	4 150	5 716	3 260
Landstasjonane	52 351	51 507	173 622	872 508	801 551	2 041	1 659	1 392
Akershus fylke:								
Landstasjonane	143 994	134 982	552 117	3 375 241	2 708 167	7 080	5 655	4 910
Hedmark fylke:								
Byane	54 946	56 781	204 513	550 754	578 759	1 525	2 939	2 806
Landstasjonane	43 409	39 053	214 460	562 932	521 048	1 716	1 476	1 411
Oppland fylke:								
Byane	43 076	48 371	291 354	590 715	753 400	2 208	2 100	1 328
Landstasjonane	85 887	83 235	363 000	1 652 856	1 529 909	4 499	3 744	3 048
Buskerud fylke:								
Byane	110 649	120 428	446 983	1 307 490	1 416 346	3 874	4 819	3 278
Landstasjonane	66 856	65 483	259 353	1 176 957	1 071 969	3 181	2 439	1 965
Vestfold fylke:								
Byane	160 965	171 979	575 579	1 597 053	1 199 881	3 968	3 665	2 224
Landstasjonane	34 472	28 573	109 694	423 953	366 383	927	798	518
Telemark fylke:								
Byane	95 834	92 857	382 398	1 040 901	1 050 521	3 265	3 099	2 310
Landstasjonane	42 512	43 631	176 281	909 694	786 433	2 569	1 661	1 642
Aust-Agder fylke:								
Byane	74 597	86 940	365 750	558 075	553 688	1 697	2 174	2 355
Landstasjonane	6 225	6 704	22 880	137 606	113 308	363	198	202
Vest-Agder fylke:								
Byane	100 729	107 250	619 958	726 903	767 751	2 311	2 401	1 507
Landstasjonane	25 127	26 070	95 424	547 016	452 983	1 526	795	719
Rogaland fylke:								
Byane	241 246	254 070	1 392 692	1 138 675	1 349 214	3 757	7 203	4 225
Landstasjonane	100 174	104 205	332 865	1 131 028	919 078	2 802	2 071	1 786
Hordaland fylke:								
Landstasjonane	150 415	153 585	672 140	2 031 366	1 733 607	6 274	3 537	3 213
Bergen	575 885	557 542	2 814 626	1 129 233	1 307 725	3 925	14 402	7 733
Sogn og Fj. fylke:								
Byane	11 193	8 970	62 302	75 790	89 926	314	267	326
Landstasjonane	120 550	111 033	587 654	1 365 018	1 313 253	5 236	2 635	2 814
Møre og Romsdal fylke:								
Byane	147 970	147 834	849 738	1 046 083	1 095 913	3 843	4 011	2 895
Landstasjonane	164 310	161 551	669 578	2 534 824	2 251 615	8 340	4 219	3 611
S.-Trøndelag fylke:								
Byane	201 302	225 902	2 373 908	1 103 531	1 149 678	3 829	7 522	4 761
Landstasjonane	74 569	76 393	390 825	1 114 707	1 000 617	3 629	2 230	2 188
N.-Trøndelag fylke:								
Byane	38 566	37 344	199 655	389 663	415 691	1 430	1 491	1 486
Landstasjonane	75 081	73 821	393 554	979 546	894 532	2 728	2 117	2 112
Nordland fylke:								
Byane	167 692	162 272	1 199 248	833 954	1 018 770	3 778	4 187	3 677
Landstasjonane	252 187	231 291	1 211 221	2 355 372	2 214 243	8 306	5 148	5 446
Troms fylke:								
Byane	115 081	133 280	1 269 285	484 996	492 940	1 709	2 826	2 393
Landstasjonane	90 967	92 501	513 922	904 431	842 771	3 158	1 948	1 947
Finnmark fylke:								
Byane	72 749	53 520	420 350	220 250	262 722	991	1 205	1 276
Landstasjonane	141 401	104 333	680 869	784 662	702 754	2 959	2 481	2 326
Sum byane	3 533 780	3 730 533	22 226 189	20 125 796	18 277 403	58 796	123 080	72 726
Sum landst.	1 670 487	1 587 951	7 419 459	22 859 717	20 224 221	67 334	44 811	41 250
Svalbard Radio m. fl.	27 575	19 544	62 138	1 810	522	5	123	208
	5 231 842	5 338 028	29 707 786	42 987 323	38 502 546	126 135	168 014	114 184

**Tabell 15. Telefontrafikken på ymse rikstelefon samband etter statistikk
teken opp i budsjettåret 1953—54.**

Samband	Samtale tid per time Minutt	Jamt over per dag		II % av minutta	Annulerte % av utgående tingingar	Tilseinger % av samtale	Ventetid kl. 9—14		Minutt jamt over per 100 samtaler
		Minutt	Sam- taler				Medel- tal min.	Mak- simum min.	
1	2	3	4	5	6	7	8	9	10
Oslo—Amsterdam (utg. trafikk)	60	116	20	14,80	13,60	82,24	—	—	624
» — Bruxelles »	30	68	10	8,36	11,86	92,64	—	—	672
» — Hamburg »	120	327	52	10,46	18,29	95,84	—	—	632
» — Helsinki »	60	122	21	21,28	12,65	81,06	—	—	575
» — London »	210	540	84	—	9,94	86,42	—	—	648
» — Paris »	60	124	18	12,10	11,73	89,30	—	—	662
» — København »	330	1521	286	20,42	11,30	65,44	22	113	535
» — Århus »	60	254	51	12,58	11,00	77,66	13	87	505
» — Göteborg »	330	1322	247	20,00	13,14	66,72	—	—	536
» — Karlstad »	60	241	44	9,78	16,37	67,89	—	—	541
» — Malmö »	90	294	55	14,28	15,60	73,14	—	—	537
» — Stockholm »	480	1520	274	14,02	13,04	73,79	—	—	555
» — Örebro »	90	387	69	10,48	14,46	79,01	—	—	560
Sarpsborg—Göteborg	120	420	85	2,20	14,38	48,92	3	10	491
» — Strömstad	60	110	28	1,36	9,08	37,42	1	10	394
Trondheim—Stockholm	60	224	45	6,06	12,68	87,20	8	40	508
» — Östersund	120	273	64	0,83	14,95	64,75	4	52	426
Narvik—Kiruna	60	131	31	1,73	9,85	34,24	7	40	439
» — Luleå	60	287	57	16,36	26,90	57,10	24	210	509
Oslo—Røyken	180	546	123	0,09	8,02	4,48	—	—	444
» — Åros Røyken	300	749	160	—	11,54	2,62	—	—	468
» — Fredrikstad	2100	7946	1648	6,55	8,21	19,38	60	110	483
» — Halden	1020	3946	814	3,74	6,92	19,58	—	—	485
» — Jessheim	420	1508	356	0,50	7,15	4,36	—	—	424
» — Eidsvoll	480	2058	454	7,39	8,02	8,07	—	—	454
» — Gardermoen	420	1111	247	1,43	7,46	12,28	12	35	450
» — Gjerdrum	120	325	82	0,14	11,40	2,95	—	—	398
» — Hurdal	60	178	45	0,74	8,74	6,57	—	—	393
» — Klofta	240	642	157	—	12,84	4,83	—	—	410
» — Minnesund, Feiring	180	280	66	—	14,46	8,52	—	—	430
» — Nannestad	120	525	119	—	11,68	2,70	—	—	439
» — Nord-Odal	60	219	56	—	8,32	0,57	—	—	396
» — Skarnes	300	736	168	0,06	7,64	11,14	—	—	439
» — Vormsund	240	833	193	—	8,49	4,78	—	—	432
» — Kongsvinger	600	2494	546	1,20	9,42	16,18	19	30	458
» — Kirkenær	240	922	207	1,98	10,94	14,25	—	—	447
» — Aurskog	120	424	97	0,24	13,08	6,69	—	—	436
» — Bjerkelangen m. fl.	120	481	124	0,51	12,64	1,46	—	—	390
» — Blaker	120	216	50	0,61	11,22	4,11	—	—	436
» — Fetsund	240	875	205	0,54	10,04	0,09	—	—	427
» — Frogner	120	303	77	—	7,24	—	—	—	400
» — Hakadal	240	745	178	0,19	8,38	0,19	—	—	420
» — Hemnes Høland	60	194	49	1,54	11,38	11,65	—	—	396
» — Høland	120	398	95	6,17	12,06	6,92	—	—	417
» — Nittedal	300	933	212	0,05	7,30	0,78	—	—	441
» — Skedsmo	180	609	148	—	12,10	0,12	—	—	414
» — Slattum	240	376	94	—	10,02	2,45	—	—	397
» — Sørum	60	217	54	—	7,60	7,09	—	—	401
» — Sørumsand	180	515	117	—	4,85	0,89	—	—	440
» — Moss	1860	6918	1453	2,65	7,77	17,75	—	—	476
» — Mysen	480	1676	378	1,23	8,52	10,99	18	30	464
» — Askim	540	2430	505	2,14	5,92	10,88	13	45	480

Tabell 15. (Framh.) Telefontrafikken på ymse rikstelefonsamband etter statistikk
 teken opp i budsjettåret 1953—54.

Samband	Samtaletid per time Minutt	Jamt over per dag		II % av minutta	Annullerte % av utgående tingingar	Tilseingar % av samtalene	Ventetid kl. 9—14		Minutt jamt over per 100 samtaler
		Minutt	Sam- taler				Medel- tal min.	Mak- simum min.	
1	2	3	4	5	6	7	8	9	10
Oslo—Spydeberg	180	591	139	—	6,98	7,22	—	—	426
» —Trøgstad	180	634	140	0,91	8,27	11,14	—	—	455
» —Ørje	120	355	79	1,03	10,44	14,65	—	—	450
» —Sarpsborg	1200	4881	985	9,14	6,48	13,88	43	90	507
» —Rakkestad	180	705	130	0,63	7,29	9,02	—	—	436
» —Drøbak	660	2092	472	0,82	7,20	7,32	20	45	444
» —Enebakk	120	465	108	0,41	13,01	—	—	—	435
» —Frogn	120	253	59	—	21,72	0,35	—	—	429
» —Nesodden	1140	3125	711	0,08	12,11	1,40	—	—	442
» —Son	180	387	90	0,11	15,06	10,04	—	—	432
» —Tomter	120	489	115	0,38	9,46	5,55	—	—	427
» —Vestby	300	880	189	0,38	8,86	5,78	—	—	465
» —Ås	660	1954	468	0,24	10,20	5,23	—	—	420
Oslo—Elverum	240	1347	294	10,49	14,34	57,42	47	119	459
» —Rena	60	375	79	11,01	13,42	57,26	24	113	479
» —Fagernes	300	1295	297	6,13	12,82	43,06	34	100	435
» —Gjøvik	840	3223	663	4,87	10,56	38,68	20	60	436
» —Brandbu	360	1127	245	0,88	9,16	9,81	—	—	462
» —Bøverbru	120	402	89	0,48	7,48	0,19	—	—	452
» —Dokka	120	469	98	5,40	10,97	32,31	—	—	479
» —Gran	240	694	159	—	9,80	7,28	—	—	434
» —Hov Land	60	311	64	0,14	7,03	12,99	—	—	480
» —Lunner	240	660	187	0,06	8,77	8,00	—	—	424
» —Raufoss	240	784	154	7,50	5,95	20,00	—	—	510
» —Østre Toten	300	1097	228	0,45	8,96	14,00	—	—	442
» —Hamar	1320	5597	1119	13,75	12,75	54,58	35	102	500
» —Koppang	120	364	76	5,31	10,23	51,52	—	—	482
» —Lillehammer	660	3010	625	7,25	9,54	52,74	30	110	480
» —Follebu	60	247	56	1,68	9,32	51,12	—	—	437
» —Nybergssund	60	229	53	4,00	10,58	46,69	17	55	435
» —Otta	210	735	163	3,42	10,91	46,52	—	—	460
» —Tynset	120	693	142	7,56	12,16	51,18	21	85	489
» —Vinstra	120	492	107	4,66	9,70	51,54	30	110	466
Oslo—Drammen	3120	13520	2744	8,77	6,34	18,63	19	60	493
» —Sande Vestfold	240	520	110	0,39	7,28	12,16	—	—	472
» —Gol	120	699	145	7,14	10,98	44,05	39	178	481
» —Geilo	120	486	99	8,33	12,97	44,66	—	—	497
» —Hokksund	420	1476	335	2,00	7,98	4,36	—	—	439
» —Krødsherad	120	227	54	—	11,12	6,73	—	—	437
» —Vikersund	180	795	172	1,16	8,10	11,95	—	—	462
» —Åmot Modum	240	837	159	8,26	8,34	8,60	—	—	527
» —Holmestrand	240	939	204	2,02	7,70	12,15	—	—	460
» —Horten, Åsgårdstrand	600	2499	556	1,43	8,68	16,10	—	—	450
» —Hønefoss, Røyse	1500	5742	1217	1,45	9,34	17,92	11	30	472
» —Jevnaker	180	715	159	2,02	13,72	14,20	—	—	449
» —Kongsberg	540	2416	519	1,64	6,68	18,92	28	67	467
» —Larvik	600	3213	654	18,57	13,54	38,89	56	123	490
» —Sandefjord	780	3869	779	7,81	8,98	18,13	—	—	497
» —Svelvik	240	876	179	0,27	12,73	6,36	—	—	489
» —Filtvet	240	888	189	0,13	9,60	7,54	—	—	472
» —Tønsberg	1500	7003	1404	10,58	8,62	22,08	38	90	499

Tabell 15. (Framh.) Telefontrafikken på ymse rikstelefon samband etter statistikk
teken opp i budsjettåret 1953—54.

Samband	Samtaletid per time Minutt	Jamt over per dag		II % av minutta	Annulterte % av utgående tingingar	Tilseingar % av samtalene	Ventetid kl. 9—14		Minutt jant over per 100 samtaler
		Minutt	Sam- taler				Medel- tal min.	Mak- simum min.	
1	2	3	4	5	6	7	8	9	10
Oslo—Arendal	540	2930	572	15,23	13,00	57,97	56	225	513
» —Brevik	120	481	108	10,50	9,79	40,98	9	55	446
» —Farsund	120	499	109	14,15	15,85	50,65	25	69	461
» —Crimstad	120	535	115	9,49	9,08	53,11	—	—	464
» —Kragero	180	990	210	10,23	11,76	50,50	36	87	471
» —Kristiansand	600	3072	670	51,85	17,08	68,01	100	297	460
» —Mandal	60	371	87	18,95	14,01	65,28	33	94	426
» —Notodden	300	1626	333	14,21	14,15	42,03	22	60	488
» —Porsgrunn	420	2402	448	31,52	15,64	51,70	74	215	524
» —Risor	120	534	116	7,32	9,56	47,02	16	34	464
» —Rjukan	120	701	154	11,28	14,67	47,13	22	90	455
» —Seljord	120	595	130	3,22	14,75	46,33	11	90	459
» —Skien	600	3698	709	21,28	15,15	54,16	69	180	522
» —Tvedestrand	60	277	77	14,53	13,13	49,60	23	75	418
Oslo—Egersund	60	260	60	14,42	14,52	62,20	20	70	433
» —Flekkefjord	60	407	90	30,30	21,88	64,37	78	276	454
» —Haugesund	225	1408	298	47,82	18,36	63,86	51	230	473
» —Stavanger	660	3620	740	64,54	27,93	74,70	94	219	489
Oslo—Bergen	1260	6891	1329	65,71	21,06	80,18	98	313	519
» —Førde Sunnfjord	60	358	72	35,19	15,73	63,54	22	100	497
» —Lærdal	120	402	84	13,57	12,84	54,14	—	—	477
» —Odda	60	414	81	39,36	15,82	59,51	42	150	514
» —Voss	60	548	124	34,72	15,44	59,07	22	65	444
Oslo—Kristiansund	180	1104	229	43,36	15,38	65,60	35	166	485
» —Molde	180	784	167	33,38	14,16	67,73	80	259	472
» —Ålesund	480	2742	558	42,02	19,52	66,70	48	225	492
» —Åndalsnes	60	301	64	9,76	8,71	57,15	8	60	478
Oslo—Namsos	60	326	69	15,66	17,59	62,25	51	156	473
» —Steinkjer	60	343	71	21,67	15,95	64,56	35	160	482
» —Trondheim	1620	7011	1378	18,30	11,92	73,92	38	80	509
Oslo—Bodø	120	839	160	55,88	23,58	67,52	59	130	525
» —Mo Rana	60	321	57	43,13	20,50	74,68	37	120	566
» —Mosjøen	60	366	72	20,42	15,95	61,58	33	144	511
Oslo—Harstad	60	412	81	36,93	18,62	76,64	29	125	510
» —Narvik	120	768	152	60,43	29,27	77,31	78	234	508
» —Svolvær	60	436	78	39,78	19,83	83,07	93	251	560
» —Tromsø	120	771	140	35,90	18,15	66,41	74	310	553
Oslo—Alta	60	389	73	25,75	30,08	83,24	15	75	534
Fredrikstad—Halden	240	792	196	1,06	5,96	24,99	4	20	405
» —Moss	240	1163	276	5,25	6,50	31,00	8	45	421
» —Drammen	120	443	106	14,82	15,35	42,32	15	45	425
» —Horten	120	403	92	2,11	6,08	24,25	3	19	439
» —Tønsberg	60	338	76	1,93	10,36	32,27	15	50	450
Halden—Moss	120	320	67	0,18	6,89	43,43	1	10	481
Kongsvinger—Elverum	120	361	87	—	12,88	26,76	6	15	417
» —Hamar	60	466	106	1,52	17,04	29,66	21	80	440

Tabell 15. (Framh.) Telefontrafikken på ymse rikstelefon samband etter statistikk teken opp i budsjettåret 1953—54.

Samband	Samtaletid per time Minutt	Jamt over per dag		II % av minutta	Annulterte % av utgåande tingingar	Tilseingar % av samtalene	Ventetid kl. 9—14		Minutt jamt over per 100 samtaler
		Minutt	Samtaler				Medeltal min.	Maksimum min.	
1	2	3	4	5	6	7	8	9	10
Moss—Hamar	60	337	78	3,98	18,88	44,64	25	65	438
» —Drammen	60	330	68	18,90	10,72	47,77	12	68	483
» —Horten	300	826	181	0,26	7,40	29,52	1	11	457
» —Tønsberg	120	449	97	0,12	9,13	32,78	2	22	462
» —Skien	60	369	84	9,98	13,05	38,49	47	110	440
Mysen—Sarpsborg	120	404	101	0,25	10,35	20,70	4	30	404
» —Rakkestad	180	432	122	—	6,44	11,88	4	15	356
Sarpsborg—Rakkestad	180	584	147	0,17	6,84	13,08	4	10	399
» —Drammen	120	294	69	7,96	11,03	39,72	12	115	425
Ski—Drammen	60	222	51	3,63	20,15	33,62	7	43	440
Dombås—Lillehammer	60	249	65	0,19	13,41	43,62	8	40	392
» —Otta	300	637	161	—	12,20	35,70	—	—	402
» —Trondheim	40	175	45	0,75	6,94	43,94	29	165	388
Elverum—Koppang	120	308	76	0,40	14,07	46,35	2	15	405
» —Lillehammer	60	255	59	1,20	21,70	48,01	6	65	432
» —Tynset	60	253	57	0,38	16,69	44,62	1	15	446
Fagernes—Gjøvik	180	714	164	—	9,44	35,35	2	14	436
Gjøvik—Brandbu	180	764	168	—	11,10	30,69	5	20	459
» —Dokka	180	566	140	0,18	6,84	21,49	5	39	404
» —Østre Toten	480	1575	394	0,04	5,18	13,19	3	20	400
» —Hamar	360	1273	295	—	8,21	27,35	5	18	431
» —Lillehammer	420	1525	313	2,83	9,59	41,14	4	18	487
Hamar—Eidsvoll	120	378	94	0,48	14,69	30,56	7	38	401
» —Koppang	120	355	88	—	11,59	40,64	4	30	406
» —Lillehammer	480	1906	432	2,73	8,82	43,21	9	60	442
» —Rena	120	453	113	0,92	7,77	37,86	5	54	403
» —Tynset	120	305	76	0,18	10,99	30,94	11	39	400
» —Drammen	60	366	79	7,12	21,42	54,12	28	150	464
» —Trondheim	60	357	87	5,21	16,93	58,04	13	80	416
Koppang—Rena	120	192	54	0,54	14,02	41,51	2	10	397
Lillehammer—Follebu	480	1491	392	—	6,44	18,50	3	14	381
» —Otta	180	812	188	0,55	17,24	41,78	5	29	433
» —Vinstra	60	346	90	0,42	14,44	37,24	7	35	388
» —Bergen	60	395	81	26,66	23,01	70,00	83	310	490
» —Åndalsnes	30	209	53	6,36	14,90	52,66	22	120	402
» —Trondheim	60	297	72	3,70	18,70	75,96	9	44	415
Otta—Lom	300	884	212	0,23	16,38	36,38	—	—	421
Tynset—Røros	120	430	114	2,72	9,39	41,45	48	150	380
» —Trondheim	60	269	65	1,38	10,16	52,46	3	25	414
Drammen—Sande Vestfold	120	358	102	0,14	3,02	7,56	2	10	353
» —Hokksund	420	2192	559	3,76	9,39	19,45	16	55	392
» —Holmestrand	180	476	120	4,12	8,70	26,10	9	44	400

Tabell 15. (Framh.) Telefontrafikken på ymse rikstelefon samband etter statistikk
teken opp i budsjettåret 1953—54.

Samband	Samtaletid per time Minutt	Jamt over per dag		II % av minutta	Annulerte % av utgående tingingar	Tilsoingar % av samtalene	Ventetid kl. 9—14		Minutt jamt over per 100 samtaler
		Minutt	Sam- taler				Medel- tal. min.	Maks- min.	
1	2	3	4	5	6	7	8	9	10
Drammen—Horten	180	635	144	7,06	12,58	42,28	8	45	439
» —Hønefoss	360	1597	345	4,25	11,00	38,07	12	52	463
» —Kongsberg	420	1454	337	3,03	8,60	30,45	9	38	432
» —Larvik	120	410	99	15,22	9,69	43,52	16	120	416
» —Sandefjord	240	515	113	17,52	10,97	37,30	4	30	458
» —Tønsberg	300	1366	303	9,80	10,69	41,35	11	43	452
» —Kristiansand	60	436	99	24,82	19,34	53,74	45	160	444
» —Notodden	60	202	48	3,90	11,44	29,38	4	35	419
» —Skien	180	804	180	4,42	7,50	40,82	12	45	448
» —Stavanger	60	346	76	12,30	16,60	60,70	28	150	459
» —Bergen	120	800	178	59,21	25,46	65,39	104	323	451
» —Trondheim	120	451	96	10,55	11,56	63,80	23	235	467
Gol—Hønefoss	120	376	83	0,47	22,96	35,33	3	9	452
Hokksund—Hønefoss	60	210	51	0,50	18,92	23,28	7	35	411
» —Kongsberg	240	735	190	0,66	8,56	25,78	6	30	389
» —Åmot Modum	60	284	76	0,88	10,17	7,84	10	40	376
Holmestrand—Horten	180	409	108	1,23	7,45	22,86	7	25	380
» —Tønsberg	240	522	137	0,50	7,90	28,44	4	30	380
Horten—Larvik	120	443	102	0,69	11,42	32,99	7	30	435
» —Sandefjord	120	485	106	2,06	8,99	28,84	3	25	462
» —Tønsberg	360	1414	354	0,53	9,70	27,66	4	22	434
Hønefoss—Brandbu	180	525	113	—	23,24	33,46	1	10	466
Kongsberg—Notodden	120	452	111	—	8,85	31,90	3	26	410
» —Skien	120	412	98	0,89	7,45	42,24	3	22	422
Larvik—Sandefjord	480	1916	461	0,88	6,47	23,33	5	26	417
» —Tønsberg	360	920	224	0,16	8,39	35,30	4	19	411
» —Porsgrunn	240	663	152	0,46	8,89	32,64	4	25	427
» —Skien	300	1234	279	2,88	9,03	39,72	6	30	443
Sandefjord—Tønsberg	540	1604	376	0,92	7,79	31,51	4	41	428
» —Skien	120	513	114	0,90	7,99	35,26	5	20	451
Tønsberg—Tjøme	180	497	143	—	4,58	4,09	—	—	347
» —Skien	180	954	210	2,36	9,40	40,92	9	35	455
Arendal—Grimstad	270	1273	341	6,87	10,10	35,05	7	40	372
» —Kristiansand	300	1461	339	3,82	9,09	49,96	10	50	433
» —Lillesand	150	598	149	1,29	10,23	40,49	2	20	401
» —Risør	180	730	182	1,22	7,17	36,10	7	25	401
» —Skien	180	589	139	0,93	7,18	45,65	3	30	424
» —Tvedestrand	225	961	263	1,30	5,06	27,04	6	30	366
» —Stavanger	60	366	76	4,50	9,70	62,76	14	70	481
Brevik—Langesund	120	335	99	1,12	13,75	7,80	7	25	337
» —Porsgrunn	180	926	244	1,56	9,16	20,16	13	60	379
» —Skien	180	906	235	2,51	11,78	27,24	12	75	388
Farsund—Lyngdal	300	626	174	1,46	9,01	16,96	—	—	361
» —Kristiansand	180	519	129	1,76	9,48	32,77	—	5	406
» —Flekkefjord	120	344	91	1,22	8,65	26,32	—	—	377

Tabell 15. (Framh.) Telefontrafikken på ymse rikstelefon samband etter statistikk
teken opp i budsjettåret 1953—54.

Samband	Samtaletid per time Minutt	Jamt over per dag		I % av minutta	Annulerte % av utgående tjingingar	Tilseingar % av samtalene	Ventetid kl. 9—14		Minutt jaant over per 100 samtaler
		Minutt	Sam- taler				Medel- tal min.	Mak- simum min.	
1	2	3	4	5	6	7	8	9	10
Grimstad—Kristiansand	120	476	118	0,44	10,28	45,88	4	23	407
» —Lillesand	90	237	67	—	10,08	31,08	1	10	355
Kragerø—Risor	60	181	48	1,96	9,49	18,56	—	—	383
» —Skien	240	1178	286	1,15	8,87	35,70	12	100	412
Kristiansand—Lyngdal	120	453	119	0,10	10,24	40,20	6	24	383
» —Bjelland	120	258	69	0,37	18,08	40,32	5	45	373
» —Evje	300	1034	262	2,40	13,33	39,38	6	38	395
» —Lillesand	240	790	205	0,23	10,37	41,95	5	37	387
» —Mandal	360	1456	387	8,10	9,81	46,15	4	20	377
» —Skien	120	700	164	6,14	8,17	53,56	16	80	429
» —Flekkefjord	180	651	166	0,38	10,19	35,38	9	35	397
» —Stavanger	180	913	210	7,34	7,69	59,16	18	98	437
» —Bergen	120	611	135	9,93	15,59	66,18	23	90	453
Langesund—Skien	180	732	206	1,62	9,40	20,40	7	35	354
Mandal—Lyngdal	240	293	83	0,42	13,53	33,76	1	5	350
» —Flekkefjord	60	272	77	3,25	11,18	39,66	6	30	354
Notodden—Rjukan	120	247	60	0,55	7,90	29,95	1	7	416
» —Seljord	120	265	66	1,20	13,55	21,72	—	—	401
» —Skien	300	1301	304	1,35	8,92	32,87	5	25	429
Risor—Skien	60	327	79	3,45	7,94	37,75	6	60	416
» —Tvedestrand	120	458	120	1,34	4,76	24,12	4	60	381
Rjukan—Skien	60	462	105	4,54	17,25	43,79	18	90	442
Seljord—Skien	270	1266	291	0,94	8,66	32,50	10	40	433
Skien—Bø Telemark	180	697	165	0,99	12,92	29,00	6	20	425
» —Ulefoss	240	1032	253	2,07	7,72	27,35	3	15	410
» —Stavanger	60	408	85	15,15	18,28	57,94	69	190	487
Bryne—Stavanger	300	1650	420	2,72	6,62	29,10	7	35	393
Egersund—Flekkefjord	60	189	51	3,83	12,92	34,40	6	30	372
» —Stavanger	300	1212	297	3,60	9,32	47,28	13	120	409
Flekkefjord—Stavanger	180	950	232	3,66	11,44	48,24	15	62	409
Haugesund—Kopervik	240	1018	280	1,19	15,88	23,72	3	20	364
» —Skudeneshavn	120	398	100	2,96	8,28	40,65	6	105	402
» —Stavanger	300	2163	506	10,51	8,86	48,84	32	112	428
» —Stord	360	762	186	2,84	14,57	42,12	2	10	411
» —Ølen	240	567	145	0,92	11,54	33,72	—	—	390
» —Bergen	600	1749	370	16,40	10,17	63,35	30	205	473
» —Odda	60	248	62	3,05	7,62	37,10	12	55	401
Kopervik—Stavanger	120	556	144	1,08	7,31	32,55	2	20	387
Sanda—Sand	120	406	101	—	11,31	37,66	—	—	403
» —Stavanger	120	635	147	2,39	14,15	40,55	20	75	434

Tabell 15. (Framh.) Telefontrafikken på ymse rikstelefonsamband etter statistikk
teken opp i budsjettåret 1953—54.

Samband	Samtaleid per time Minutt	Jamt over per dag		II % av minutta	Annulterte % av utgående tingingar	Tilseingar % av samtalene	Ventetid kl. 9—14		Minutt jamt over per 100 samtaler
		Minutt	Sam- taler				Medel- tal min.	Mak- simum min.	
1	2	3	4	5	6	7	8	9	10
Skånevik—Stord	60	227	54	0,44	21,31	40,81	4	25	422
» —Ølen	90	269	68	—	8,73	35,44	—	—	399
» —Bergen	60	314	68	2,24	15,66	55,78	17	60	459
» —Odda	60	202	52	—	11,48	32,64	—	5	400
Stavanger—Skudeneshavn	40	287	69	4,24	13,88	30,99	4	23	418
» —Sand	180	611	159	0,08	13,35	44,44	9	40	384
» —Kvitøy	60	352	82	9,88	14,18	35,25	10	36	430
» —Ølen	60	235	56	1,52	12,48	42,16	12	117	421
» —Bergen	480	2761	557	23,38	21,80	67,57	66	230	496
Stord—Bergen	300	1197	267	4,87	11,50	42,24	20	60	450
» —Uskedalen	60	353	87	0,14	10,76	35,79	8	35	405
Bergen—Geilo	60	288	71	3,13	16,09	74,57	30	120	409
» —Sand	60	250	52	1,38	16,01	63,80	7	45	479
» —Lindås	240	723	165	1,85	12,72	47,90	6	27	439
» —Dalsøyra	180	637	140	0,43	12,35	38,38	—	—	468
» —Florø	180	724	167	6,99	18,78	59,69	64	240	436
» —Førde Sunnfjord	180	587	128	3,56	19,33	57,23	20	120	459
» —Høyanger	120	433	87	0,57	11,60	53,14	13	43	497
» —Lærdal	90	530	124	9,72	15,87	55,66	33	142	431
» —Sogndal Sogn	60	303	67	0,72	20,50	65,44	23	82	453
» —Norheimsund	360	1640	357	4,76	12,73	40,05	18	80	462
» —Odda	240	915	196	3,11	8,73	47,57	14	58	469
» —Uskedalen	120	583	131	2,68	8,42	45,35	13	75	446
» —Voss	570	2663	612	0,75	8,76	50,72	13	40	439
» —Kristiansund	60	362	77	35,27	16,03	67,98	90	230	475
» —Molde	60	393	87	29,08	19,00	57,35	85	243	451
» —Måløy	180	670	152	8,92	16,92	55,97	47	104	441
» —Stryn	60	270	65	0,65	16,23	63,82	23	105	414
» —Ålesund	240	1622	326	40,96	13,55	71,36	105	325	497
» —Trondheim	330	1312	271	50,88	20,05	86,25	89	320	484
» —Narvik	60	446	86	62,12	31,49	89,19	107	325	518
Florø—Bremanger	120	394	115	0,96	8,76	37,56	22	120	346
» —Førde Sunnfjord	240	790	204	4,98	16,40	45,75	48	210	397
» —Askvoll	120	458	132	0,88	11,70	36,50	18	74	348
» —Måløy	120	416	112	1,80	7,34	45,81	12	40	373
Førde Sunnfjord—Høyanger	90	251	57	10,15	16,46	49,06	1	10	439
» —Balestrand	180	319	72	1,90	21,08	64,58	5	90	455
Høyanger—Balestrand	60	305	78	0,33	12,36	41,00	—	5	392
Lærdal—Sogndal Sogn	180	526	134	10,47	16,58	40,32	2	12	395
» —Øvre Årdal	120	355	85	3,22	17,26	48,82	2	30	418
Odda—Voss	60	210	52	—	9,01	49,61	11	28	419
Kristiansund—Innsmøla	300	722	180	0,42	14,89	28,62	8	40	403
» —Molde	210	865	169	0,57	16,73	45,29	7	30	467
» —Tingvoll	240	685	174	1,54	11,62	35,23	4	15	395

Tabell 15. (Framh.) Telefontrafikken på ymse rikstelefon samband etter statistikk
 teken opp i budsjettåret 1953—54.

Samband	Samtaleid per time Minutt	Jamt over per dag		II % av minutta	Annulerte % av utgåande tingingar	Tilisingar % av samtalene	Ventetid kl. 9—14		Minutt jant over per 100 samtaler
		Minutt	Sam- taler				Medel- tal min.	Mak- simum min.	
1	2	3	4	5	6	7	8	9	10
Kristiansund—Sunndalsøra	180	515	122	7,50	22,32	45,53	11	35	419
» —Ålesund	180	859	183	6,82	10,16	62,67	23	60	469
» —Trondheim	270	1261	267	8,88	10,95	53,63	14	60	473
Molde—Aukra	180	643	161	2,80	14,82	27,96	16	76	400
» —Tingvoll	180	410	87	1,57	14,42	34,21	6	41	475
» —Ålesund	270	1345	313	7,40	12,68	58,72	37	219	430
» —Åndalsnes	300	970	233	0,91	13,28	47,24	14	55	819
» —Trondheim	180	760	153	11,25	14,87	63,00	24	106	498
Måløy—Nordfjordeid	120	348	94	0,57	11,66	38,96	9	32	370
» —Ålesund	180	325	72	9,99	26,44	60,89	16	85	452
Sjøholt—Ålesund	360	1004	237	1,88	11,75	35,22	3	20	424
Stryn—Nordfjordeid	120	479	120	0,68	14,40	49,18	7	15	398
» —Ålesund	120	323	78	2,78	14,90	53,42	7	40	415
Volda—Gurskøy	90	521	126	0,10	8,20	32,02	5	12	417
» —Nordfjordeid	120	350	84	0,43	13,16	46,20	2	12	423
» —Ørstavik	270	907	231	0,06	11,95	27,84	—	—	394
» —Ålesund	180	919	214	8,78	11,29	52,20	28	85	431
Ålesund—Stranda	180	730	175	10,03	14,69	47,17	18	70	419
» —Sykkylven	300	1234	304	7,15	16,61	43,28	17	61	406
» —Eggesbønes	120	349	78	4,77	14,06	53,27	7	29	452
» —Fosnavåg	180	518	120	11,08	14,70	57,44	12	43	433
» —Gurskøy	300	1004	229	9,08	16,86	58,42	16	57	451
» —Ulsteinvik	120	618	143	4,28	17,85	39,90	14	45	432
» —Ørstavik	180	952	231	8,96	7,91	47,55	24	150	412
» —Hareid m. fl.	240	896	216	5,79	12,65	42,48	10	35	424
» —Åndalsnes	150	666	161	3,87	10,91	44,42	20	84	412
» —Trondheim	180	1285	264	27,45	25,67	81,44	50	220	488
Fillan—Flatval	240	228	63	0,59	3,07	20,02	—	—	365
» —Trondheim	120	646	149	6,52	9,76	49,58	23	105	435
Levanger—Skogn	240	825	214	—	13,39	19,90	5	10	386
» —Verdal	180	525	234	—	15,10	21,50	3	10	392
» —Steinkjer	300	810	189	0,35	16,74	41,94	4	15	430
» —Stjørdal	60	424	96	0,15	16,96	41,62	4	17	441
» —Trondheim	360	1480	338	4,41	10,19	45,20	11	40	438
Namsos—Grong	180	386	105	0,15	13,08	37,64	13	48	367
» —Rørvik	60	351	86	0,88	12,38	38,80	16	110	406
» —Store Val	60	359	85	4,57	20,92	45,42	20	120	424
» —Steinkjer	180	754	173	0,27	14,40	45,21	12	35	437
» —Trondheim	360	1345	292	9,63	9,67	56,06	50	230	461
» —Brønnøysund	120	238	57	4,22	10,23	40,44	7	57	414
Oppdal—Sunndalsøra	180	689	165	2,08	13,06	41,59	—	—	418
» —Trondheim	180	1020	232	3,45	12,37	51,06	10	42	440
Opphaug—Trondheim	300	1260	286	2,60	9,74	41,25	5	17	441

Tabell 15. (Framh.) Telefontrafikken på ymse rikstelefonsamband etter statistikk
teken opp i budsjettåret 1953—54.

Samband	Samtaletid per time Minutt	Jamt over per dag		II % av minutta	Annulerte % av utgående tingingar	Tilseingar % av samtalene	Ventetid kl. 9—14		Minutt jamt over per 100 samtaler
		Minutt	Sam- taler				Medel- tal min.	Mak- simum min.	
1	2	3	4	5	6	7	8	9	10
Røros—Trondheim	120	544	123	0,36	10,58	49,03	10	63	442
Rørvik—Trondheim	120	399	86	15,48	11,50	54,58	55	250	466
Steinkjer—Grong, Snåsa	300	982	219	1,50	15,16	47,45	4	25	448
» —Stjørdal	60	286	65	0,19	14,65	44,80	4	26	441
» —Trondheim	720	2442	533	3,62	10,65	55,26	11	65	459
Stjørdal—Frosta	120	186	48	1,64	11,25	35,94	2	20	384
» —Åsen	180	193	50	1,16	8,26	25,48	1	5	388
» —Trondheim	540	1880	429	1,32	9,33	47,06	11	90	440
Stoksund—Trondheim	120	477	117	1,69	14,75	66,33	8	55	407
Trondheim—Verdal	120	419	104	3,43	11,65	45,92	12	70	392
» —Store Val	60	259	52	11,01	10,56	59,80	2	22	496
» —Frosta	60	363	92	1,51	6,51	44,15	29	120	397
» —Løkken Verk	120	424	94	3,78	12,70	52,64	2	10	454
» —Bodø	120	766	152	55,81	19,25	67,71	175	383	504
» —Fauske	90	438	92	18,75	23,06	70,93	56	210	476
» —Mo Rana	120	624	130	10,99	16,15	57,20	55	205	483
» —Mosjøen	90	414	89	15,07	13,65	56,95	28	195	469
» —Sandnessjøen	60	339	78	13,99	18,88	58,31	49	150	434
» —Harstad	60	396	77	33,45	19,28	59,86	92	325	513
» —Narvik	120	712	151	35,65	19,55	76,88	80	234	473
» —Sortland	60	332	68	35,03	25,86	71,62	55	258	489
» —Svolvær	90	470	97	16,56	17,20	64,12	83	294	485
» —Tromsø	60	451	93	57,38	22,76	64,40	148	360	487
» —Alta	60	468	91	67,38	31,48	90,54	56	340	514
» —Vadsø	30	235	47	75,07	37,95	98,86	65	360	495
Bodø—Fauske	300	1188	288	3,98	10,93	43,56	30	99	414
» —Hamarøy	60	313	72	0,74	11,94	39,40	7	35	440
» —Mo Rana	120	528	108	3,85	12,01	47,86	21	90	491
» —Mosjøen	60	311	67	4,01	22,58	46,34	9	68	460
» —Rognan	120	456	118	1,44	20,75	35,20	4	25	388
» —Ørnes	60	298	67	4,52	18,62	48,85	6	35	437
» —Glomfjord	120	458	96	16,80	16,52	44,40	6	30	488
» —Leknes Lofoten	60	310	63	1,27	12,22	36,34	17	60	492
» —Narvik	180	773	165	7,17	16,10	57,66	11	38	470
» —Svolvær	240	881	178	2,03	18,40	48,39	10	65	499
» —Sørvågen	120	353	77	0,63	16,39	41,57	11	78	456
Brønnøysund—Gladstad	90	312	79	1,66	14,03	36,06	—	—	394
» —Mosjøen	150	637	138	6,12	22,92	46,80	—	3	464
» —Sandnessjøen	120	305	76	1,17	19,74	45,52	17	120	405
Fauske—Mo Rana	60	301	66	6,32	15,76	62,04	36	180	462
» —Mosjøen	60	286	65	7,70	25,16	68,31	16	110	443
» —Rognan	420	605	147	4,27	15,59	45,12	—	—	413
» —Sulitjelma	180	384	92	4,47	15,60	55,36	3	25	418
» —Harstad	60	257	48	14,24	22,63	65,25	11	85	524
» —Narvik	180	356	78	10,85	26,30	65,85	12	114	462
» —Svolvær	60	237	53	5,16	20,30	66,08	12	58	453
» —Tromsø	60	270	60	15,66	13,78	59,05	46	240	454

Tabell 15. (Framh.) Telefontrafikken på ymse rikstelefonsamband etter statistikk
teken opp i budsjettåret 1953—54.

Samband	Samtaletid per time Minutt	Jamt over per dag		I % av minutta	Annulterte % av utgående tingingar	Tilseingar % av samtalene	Ventetid kl. 9—14		Minutt jamt over per 100 samtaler
		Minutt	Sam- taler				Medel- tal min.	Mak- simum min.	
1	2	3	4	5	6	7	8	9	10
Hamarøy—Narvik	120	248	61	0,40	16,62	42,68	4	20	407
» —Kjøpsvik	90	206	50	—	7,22	37,88	—	—	413
» —Svolvær	150	259	57	0,80	17,90	47,18	1	10	456
Hennesberget—Mo Rana	150	450	119	0,65	10,94	38,75	27	145	387
» —Sandnessjøen	60	212	56	1,70	11,28	43,40	15	155	378
Mo Rana—Mosjøen	360	677	138	0,53	13,67	39,12	15	80	490
» —Sandnessjøen	90	393	90	3,05	20,27	47,85	13	55	443
» —Tonnes	120	431	99	5,14	23,80	37,30	18	55	436
Mosjøen—Sandnessjøen	180	612	146	2,18	17,64	40,80	14	80	419
Sandnessjøen—Tonnes	60	230	62	0,67	16,12	38,34	17	62	370
Andenes—Harstad	60	265	60	0,70	17,98	39,04	18	152	444
» —Sortland	120	438	93	11,80	18,42	50,85	30	137	472
Bø Vesterålen—Svolvær	60	324	61	2,67	17,20	42,86	—	—	535
Gibostad—Harstad	120	598	126	1,29	21,76	48,62	11	85	476
» —Moen Målselv	90	268	51	3,26	26,11	53,61	10	66	523
» —Tromsø	240	892	197	5,17	16,15	48,58	27	90	454
Harstad—Evenskjer	60	293	63	3,91	15,85	50,15	10	50	464
» —Hamnvik	120	328	73	0,15	12,14	49,74	7	40	455
» —Lødingen	120	349	83	0,28	9,22	37,76	5	45	425
» —Narvik	240	842	186	7,33	9,86	45,10	9	42	453
» —Sjøvegan	60	265	61	1,10	10,11	36,85	23	130	434
» —Sortland	180	783	168	5,88	17,15	45,46	17	47	465
» —Svolvær	180	391	77	3,04	21,04	49,22	9	65	509
» —Tromsø	120	735	157	11,56	12,84	54,41	40	153	471
» —Alta	60	461	91	29,69	38,88	73,02	48	175	505
Leknes Lofoten—Svolvær	360	769	154	4,38	22,28	46,27	4	25	501
» —Sørvågen	120	278	64	0,49	12,32	20,35	3	15	421
Lyngseidet—Tromsø	180	481	110	0,48	10,45	22,38	10	60	439
Lødingen—Narvik	180	507	114	7,95	15,90	56,05	27	125	440
» —Svolvær	180	340	78	0,75	11,72	43,59	3	40	436
Melbu—Sortland	120	284	68	6,17	15,08	40,65	10	51	420
» —Svolvær	90	261	61	7,87	12,36	43,60	27	112	425
Moen Målselv—Narvik	180	814	172	23,18	29,71	41,96	36	120	473
» —Sjøvegan	60	325	70	4,75	19,75	37,26	36	180	463
» —Tromsø	180	714	158	2,86	14,82	46,10	36	88	454
» —Alta	60	270	48	7,98	32,92	58,39	14	79	560
Narvik—Sjøvegan	120	334	75	11,14	20,53	43,08	35	190	447
» —Sortland	120	439	91	19,85	26,59	58,69	14	60	485
» —Svolvær	120	515	107	4,36	22,38	58,38	15	63	483
» —Tromsø	120	569	116	19,70	18,28	57,02	47	180	490
» —Alta	120	503	102	14,38	25,70	71,08	13	75	495

Tabell 15. (Framh.) Telefontrafikken på ymse rikstelefon samband etter statistikk teken opp i budsjettåret 1953—54.

Samband	Samtaletid per time Minutt	Jamt over per dag		II % av minutta	Annulterte % av utgåande tingingar	Tilseingar % av samtalene	Ventetid kl. 9—14		Minutt jamt over per 100 samtaler
		Minutt	Sam- taler				Medel- tal min.	Mak- simum min.	
1	2	3	4	5	6	7	8	9	10
Skjervøy—Tromsø	120	454	111	5,50	9,54	34,14	14	50	424
Sortland—Stokmarknes	240	919	202	8,42	19,93	39,90	17	140	456
» —Svolvær	180	628	119	4,08	18,17	49,77	15	85	528
Svolvær—Stamsund	180	441	97	11,58	15,41	51,15	—	—	457
» —Stokmarknes	180	671	139	6,97	15,98	45,66	6	34	485
» —Henningsvær	120	252	49	3,02	14,09	58,80	—	—	514
» —Kabelvåg	390	662	146	2,29	9,20	47,76	—	—	454
» —Sørvågen	180	305	64	3,18	15,42	52,68	2	35	474
» —Tromsø	60	230	46	5,48	16,18	55,20	10	45	509
Tronsø—Alta	180	732	139	4,36	10,75	50,78	18	90	533
» —Hammerfest	120	520	107	11,34	17,35	45,21	30	100	485
» —Vadsø	120	604	117	18,23	23,05	48,25	30	160	518
Alta—Hammerfest	300	1449	314	6,77	24,30	46,86	117	265	461
» —Honningsvåg	180	581	110	23,03	16,37	54,04	40	285	530
» —Lakselv	120	355	64	8,92	12,95	50,36	4	60	558
» —Kirkenes	120	256	52	23,52	20,78	59,74	89	310	492
» —Mehamn	180	822	177	19,42	14,92	61,52	8	60	485
» —Vadsø	120	307	58	10,94	19,02	72,42	6	35	526
Berlevåg—Mehamn	180	989	184	16,55	19,00	59,62	57	205	542
» —Båtsfjord	120	736	127	14,23	13,74	59,85	1	10	584
Hammerfest—Havøysund	180	390	85	6,50	23,84	39,45	17	70	457
» —Honningsvåg	120	345	78	1,42	10,74	36,34	8	45	449
» —Vadsø	120	621	118	14,71	19,62	57,14	34	170	527
Kirkenes—Vadsø	240	980	199	10,55	21,10	48,46	100	335	494
Mehamn—Gamvik	180	429	76	3,32	16,95	36,18	4	45	571
» —Kjøllefjord	240	746	133	5,50	15,68	46,36	12	60	563
» —Vadsø	180	1022	193	18,69	23,74	54,17	32	150	536
Vadsø—Vardo	240	1097	225	8,34	15,65	46,78	19	69	489
Vardo—Båtsfjord	120	434	98	1,86	9,31	32,86	14	75	442

Tabell 16. Oversyn over Telegrafverket i tidbolken frå 1855 til 1953—54.

Ved utgangen av budsjettåret	Trådlengd			Stasjoner				Abonentanlegg			Sum av anleggskostnader						
	Telegraf	Rikstelefon	Abonent- telefon	Telegraf (line og radio)	Komb. tele- graf, radio og rikstelefon	Riks- og radiotelefon åleine	Til saman	Anlegg	Sentral- stasjoner	Abonent- apparat	Telegraf	Radio	Rikstelefon	Abonent- telefon	Faste eigedomar	Til saman	Av anleggs- kostnadene for abonentfn. er utgiftsført på driftsbudsjettet
1	2	3	4	5	6	7	8	9	10	11	12	13	14	15	16	17	18
	1000 km	1000 km	1000 km								1000 kr.	1000 kr.	1000 kr.	1000 kr.	1000 kr.	1000 kr.	1000 kr.
1855	0,9	—	—	22	—	—	22	—	—	—	294	—	—	—	—	294	—
1860	3,2	—	—	53	—	—	53	—	—	—	1 450	—	—	—	—	1 450	—
1865	3,8	—	—	72	—	—	72	—	—	—	1 690	—	—	—	—	1 690	—
1870	8,5	—	—	96	—	—	96	—	—	—	3 526	—	—	—	—	3 526	—
1875	11,8	—	—	113	—	—	113	—	—	—	4 737	—	—	—	—	4 737	—
1880	13,7	—	—	132	—	—	132	—	—	—	5 440	—	—	—	—	5 440	—
1885	13,6	—	—	142	—	—	142	—	—	—	5 540	—	—	—	—	5 540	—
1890	14,4	0,1	—	129	18	10	157	—	—	—	5 680	—	24	—	—	5 705	—
1895	16,8	1,2	—	122	57	31	210	—	—	—	6 373	—	83	—	—	6 456	—
1900—1901	18,9	22,8	28,0	29	133	411	573	29	—	13 780	7 652	—	5 766	3 298	—	16 716	—
1905—1906	19,4	32,1	55,9	11	155	690	856	34	—	16 491	7 985	—	7 801	4 853	—	20 639	—
1910—1911	21,1	46,2	87,3	4	174	1 027	1 208	67	—	26 615	8 097	38	10 727	6 803	—	25 665	—
1915—1916	24,0	75,3	138,9	13	164	1 431	1 608	74	—	43 513	9 278	2 516	18 734	10 765	425	41 719	1 957
1920—1921	26,7	120,7	208,6	15	158	1 897	2 070	149	—	69 734	11 889	7 686	52 382	34 302	4 673	110 932	11 290
1925—1926	40,3	198,6	359,1	16	166	2 244	2 426	153	312	83 461	13 983	9 151	74 303	74 108	7 714	179 258	19 382
1930—1931	38,0	215,4	427,0	13	168	2 461	2 642	154	306	92 795	14 236	10 962	79 818	87 644	8 644	201 346	—
1935—1936	37,0	235,9	504,8	14	180	2 726	2 920	161	313	103 216	17 911	5 000	87 387	63 258	13 134	186 691	—
1940—1941	24,7	339,9	696,0	13	176	2 911	3 100	212	443	150 201	16 778	4 082	107 015	92 465	17 246	237 585	—
1941—1942	22,5	342,5	741,8	13	176	2 908	3 097	243	518	168 955	15 128	3 837	112 866	100 746	17 708	250 285	—
1942—1943	20,7	346,9	797,6	13	176	2 891	3 080	292	627	186 456	15 302	3 838	115 921	107 470	18 890	261 421	—
1943—1944	20,5	385,4	833,7	13	176	2 873	3 062	318	763	201 984	15 479	3 861	117 142	113 949	19 256	269 686	—
1944—1945	17,2	371,9	861,0	13	176	2 791	2 980	334	856	213 315	15 525	3 908	118 743	119 787	19 594	277 557	—
1945—1946	15,9	386,9	890,6	¹ 11	¹ 162	² 7 757	² 9 930	352	931	229 277	15 545	3 996	123 158	131 464	19 637	293 800	—
1946—1947	15,2	393,0	1 059,2	10	127	2 732	2 869	376	1 031	280 766	15 766	4 211	130 833	165 727	21 152	337 689	—
1947—1948	14,0	417,5	1 140,8		139	2 657	2 796	410	1 092	304 970	15 897	1 631	139 207	195 622	23 007	375 364	—
1948—1949	6,3	419,9	1 222,2		132	2 590	2 722	411	1 119	324 351	²	1 907	163 081	217 284	25 623	407 895	—
1949—1950	4,8	428,2	1 297,1		131	2 532	2 663	430	1 167	342 551	²	2 155	172 003	244 205	29 112	447 475	—
1950—1951	4,2	452,4	1 387,5		129	2 496	2 625	426	1 189	360 207	²	2 376	180 226	261 969	32 113	476 684	—
1951—1952	4,2	461,5	1 491,4		125	2 433	2 558	447	1 226	381 016	²	2 571	191 611	286 250	36 046	516 478	—
1952—1953	3,8	473,5	1 709,2		125	2 383	2 508	476	1 289	421 260	²	2 790	203 866	319 160	42 084	567 900	—
1953—1954	3,8	486,2	1 867,1		125	2 313	2 438	489	1 350	455 721	²	3 305	216 728	369 607	46 299	635 939	—

Anleggskapitalen er skreven ned med kr. 34 356 311,09 per 1. juli 1931. ¹ Stasjoner ute av drift for skuld krigen ikkje medrekna. ² Kapitalen for telegraf- og rikstelefonanlegga er slått saman.

Tabell 16. (Framh.) Oversyn over Telegrafverket i tidbolken frå 1855 til 1953—54

Budsjettår	Trafikk					Inntekter					Samla utgifter delt på							
	Innlands- telegram	Telegr.am til og frå utlandet	Innlandske riksfn.samt.	Rikstfn.samt. til og frå utlandet	Lokalsamt. ved Telegr.v. abonn.anl.	Telegraf (line- og radio)	Rikstelefon (line- og radio)	Abonnent- telefon	Ymse	Til saman	Utgifter, til saman	Samla over- skot	Stasjonsperso- nale og ad- ministrasjon	Vedlikehald av liner og stasjonar	Renter	Anlegg av abonnentliner. Oppnyngarf	Andre utgifter	
1	2	3	4	5	6	7	8	9	10	11	12	13	14	15	16	17	18	
	1000	1000	1000	1000	1000	1000	1000	1000	1000	1000	1000	1000	1000	1000	1000	1000	1000	
	kr.	kr.	kr.	kr.	kr.	kr.	kr.	kr.	kr.	kr.	kr.	kr.	kr.	kr.	kr.	kr.	kr.	
1855	23	—	—	—	—	30	—	—	—	30	57	27	36	20	—	—	1	
1860	104	26	—	—	—	223	—	—	—	223	280	57	211	63	—	—	7	
1865	168	50	—	—	—	315	—	—	—	315	337	22	229	105	—	—	2	
1870	278	166	—	—	—	567	—	—	—	1 568	475	92	329	139	—	—	7	
1875	465	244	—	—	—	857	—	—	—	3 860	892	31	623	259	—	—	9	
1880	460	314	—	—	—	898	—	—	—	9 907	953	46	712	236	—	—	5	
1885	488	372	—	—	—	908	—	—	—	11 919	1 073	155	804	266	—	—	3	
1890	930	524	2	—	—	1 075	1	—	—	19 1 095	1 142	47	847	279	—	—	17	
1895	1 179	620	11	—	—	1 335	6	—	—	34 1 375	1 528	153	1 040	467	—	—	21	
1900—1901	1 359	835	1 464	23	10 603	1 640	567	390	75	2 673	2 066	607	1 423	568	—	—	75	
1905—1906	1 446	944	2 296	69	44 174	1 712	972	1 118	83	3 885	2 719	1 166	1 726	914	—	—	78	
1910—1911	2 016	1 253	4 180	103	73 059	2 488	1 610	1 638	88	5 869	4 163	1 707	2 388	1 664	—	—	111	
1915—1916	3 806	1 881	8 021	190	120 539	6 911	3 805	2 838	177	13 731	7 772	5 959	4 487	2 407	—	611	266	
1920—1921	3 882	2 019	11 125	219 ¹⁾	199 163	10 890	8 043	6 566	1 388	26 887	33 292	6 405	16 686	12 371	—	3 298	937	
1925—1926	2 886	1 936	13 148	250 ¹⁾	128 890	10 000	10 686	11 678	712	33 076	26 871	6 205	15 950	9 473	—	1 449	—	
1930—1931	2 374	1 720	13 720	336 ¹⁾	118 320	6 300	11 477	12 630	1 656	32 063	22 098	9 965	14 171	7 557	—	—	371	
1935—1936	2 119	1 512	14 837	352	134 344	6 014	12 625	14 376	934	33 949	29 282	4 666	13 617	5 816	6 110	3 221	519	
1940—1941	3 064	504	20 182	81	174 413	7 004	17 983	20 065	1 381	46 432	44 250	2 182	19 020	8 719	5 930	6 367	4 212	
1941—1942	4 304	267	23 918	78	208 864	9 098	25 824	23 045	892	58 759	48 547	10 212	21 302	9 464	6 275	6 000	5 509	
1942—1943	6 003	207	27 835	60	240 449	12 747	31 796	25 011	1 050	70 704	54 896	15 808	23 894	10 297	6 616	6 115	5 974	
1943—1944	7 372	181	29 330	51	266 682	15 335	35 113	26 390	744	77 582	61 021	16 560	25 742	10 492	6 998	9 057	6 729	
1944—1945	7 489	327	28 909	76	291 041	17 265	34 884	27 641	673	80 463	61 329	19 134	27 444	10 546	7 348	9 498	6 493	
1945—1946	6 756	1 209	30 966	468	294 355	20 864	35 305	29 251	909	86 329	79 275	7 054	39 734	15 852	7 676	5 883	10 130	
1946—1947	6 772	1 485	33 196	608	337 715	21 794	39 078	33 647	1 699	96 217	90 281	5 936	46 999	18 545	7 959	10 227	6 551	
1947—1948	6 096	1 480	33 555	660	363 993	22 379	45 292	38 776	1 506	107 953	98 438	9 515	50 590	22 786	7 105	10 951	7 006	
1948—1949	5 763	1 533	34 857	731	363 895	21 989	48 868	39 349	1 938	112 144	112 080	64	59 940	25 244	8 300	12 728	5 868	
1949—1950	5 324	1 632	35 305	761	358 034	22 050	51 069	49 626	2 223	124 968	119 412	5 556	63 568	27 108	9 351	14 163	5 222	
1950—1951	5 189	1 699	36 753	805	356 684	23 409	55 191	52 726	1 800	133 126	129 497	3 629	70 225	30 385	10 252	14 413	4 222	
1951—1952	4 999	1 700	38 300	852	358 536	26 133	62 623	55 477	2 861	147 094	145 036	2 058	79 632	33 187	11 346	16 735	4 136	
1952—1953	4 581	1 701	39 897	924 ³⁾	389 605	29 162	66 873	63 794	2 619	162 448	168 328	5 880	93 746	38 886	12 078	19 347	4 271	
1953—1954	4 399	1 722	42 497	994 ³⁾	421 837	30 036	73 306	69 402	3 562	176 306	183 748	7 443	97 482	44 776	13 130	22 500	5 861	

1) Lokalsamtalet for 1920/21, 1925/26 og 1930/31 er rekna om og berre verkelege samtalar tekne med. 2) For budsjettåra 1915/16—1927/28 er ført opp utgifter til anlegg av abonnentliner. For budsjettåra frå 1935/36 er ført opp oppnyngsutgifter. 3) Frå 1. juli 1952 blir oppringingar til telegramtelefonen og rikstelefonen rekna med som lokalsamtalar.

Tabell 17. Samanliknande oversyn for året

Oppgåvene gjeld både offentlege

Nr.	Land	Flate-	Innbyg-	Stasjonar	Talet på	Talet på	Lengda på
		innhald	gjartal	med telegram-ekspe- disisjon	telegraf-samband	rikstelefon-samband	rikstelefon-samb.
	1	2	3	4	5	6	7
		1000 km ²	1000				1000 km
1	Austerrike	84	6 934	3 943	240	6 473	325
2	Belgia	31	8 758	1 451	638	12 944	401
3	Danmark m. Færøyanne og Gronland	144	14 338	1 206	985	30 713	538
4	Finnland	337	4 116	896	178	253	360
5	Frankrike	551	40 503	38 220	34 158	88 632	4 183
6	Hellas	133	7 603	2 693	1 221	1 184	54
7	Irland ⁸	70	2 959	1 322	381	2 662	111
8	Island	103	149	284	12	—	—
9	Italia ⁷	301	46 568	11 359	3 773	11 228	835
10	Jugoslavia	257	16 545	2 718	616	—	—
11	Luxemburg	3	291	470	18	868	11
12	Marokko, fransk	420	9 500	577	128	1 213	152
13	Marokko, spansk	20	1 082	49	18	106	5
14	Nederland	32	10 327	2 293	1 183	21 482	1 131
15	Norge ⁷	324	3 279	3 883	215	4 744	367
16	Portugal	92	8 441	1 089	387	5 137	188
17	Spania	505	28 627	5 156	1 390	5 556	506
18	Storbritannia ⁶	245	50 212	12 764	3 972	19 253	—
19	Sveits	41	4 723	4 041	590	22 134	797
20	Sverige ⁷	449	7 099	3 977	545	71 885	2 341
21	Tunis	125	3 231	265	40	1 063	88
22	Tyrkia	767	20 935	1 213	2 281	554	76
23	Tyskland (Forbundsrep.) ⁶	245	47 696	38 682	1 050	59 790	3 306
24	Belgisk Kongo og Ruanda-Urundi	2 356	15 966	56	35	41	—
25	Kenya, Tanganika, Uganda	1 762	17 709	421	498	379	—
26	Sorafrikasambandet ⁸	1 222	12 912	3 527	499	4 018	472
27	Sor-Rhodesia	388	2 146	162	105	279	54
28	Argentina	4 026	18 246	—	—	2 489	300
29	Canada	9 961	14 624	5 248	—	—	—
30	De forente stater	7 834	158 448	25 694	—	—	—
31	Panama	75	805	50	50	71	9
32	Paraguay	407	1 406	157	62	29	1
33	Peru	1 249	7 023	714	240	243	22
34	Uruguay	188	3 000	357	663	—	—
35	Cambodia	173	4 005	33	8	27	2
36	Ceylon ⁹	66	8 045	714	390	881	35
37	India ⁶	3 288	356 829	8 649	2 302	2 331	670
38	Indonesia	1 492	72 000	497	456	354	30
39	Irak ⁸	435	4 200	331	—	472	31
40	Israel	21	1 700	196	39	702	25
41	Japan	369	83 200	12 720	2 372	24 052	883
42	Jordan ⁶	96	1 372	52	27	137	7
43	Korea	110	20	566	56	533	46
44	Pakistan ⁶	587	75 842	3 015	1 047	488	60
45	Syria	184	3 431	63	100	337	36
46	Viet-Nam	330	22 600	68	19	29	1
47	Australia ⁷	7 704	8 649	9 809	2 040	11 184	1 053
48	New-Zealand ⁶	270	2 038	1 718	—	—	—

¹ Færøyanne og Gronland ikkje medrekna. ² Til utlandet. ³ Algerie, Guadeloupe, Fransk Guiana, Martinique og Reunion med-
1951—31. mars 1952. ⁴ 1. oktober 1951—30. september 1952. ⁵ Trafikk med Amerika. ⁶ Trafikk med Canada og Mexico medrekna.

1952 over telegraf og telefon i ymse land.

og private anlegg.

Telefon-sentraler	Telefon-abonnent-apparat	Takserte telegram			Takserte rikstelefon samtaler			Lokaltele-fonsamtaler	Nr.
		Inna-landske	Utalandske (sende og komme)	Transitt	Inna-landske	Utalandske (utg. og inng.)	Utalandske takst-minutt (utg., inng. og transitt)		
8	9	10	11	12	13	14	15	16	
	1000	1000	1000	1000	1000	1000	1000	1 000 000	
2 227	449	2 989	1 748	61	20 081	249	2 043	—	1
636	744	4 425	2 820	926	63 157	4 797	26 954	434	2
1 725	789	1 730	2 273	622	161 890	1 462	9 021	950	3
2 464	384	735	872	149	74 607	434	3 022	552	4
28 781	2 645	³ 14 119	³⁷ 918	³¹ 573	⁴ 446 208	—	37 795	1 313	5
540	101	4 963	971	5	4 335	24	148	272	6
950	99	1 569	2 007	—	10 127	⁵ 798	⁵³ 598	78	7
284	22	299	155	—	1 257	6	34	52	8
3 022	1 410	29 558	5 878	283	115 273	—	11 049	2 339	9
—	—	2 343	532	19	—	—	—	—	10
52	26	144	181	—	—	695	3 409	—	11
581	73	321	1 410	18	10 018	—	502	39	12
49	7	37	397	24	523	350	1 931	11	13
1 349	896	2 683	4 286	84	⁴ 186 361	3 924	22 726	657	14
3 469	503	5 472	1 700	24	38 300	852	4 673	488	15
1 004	187	2 265	1 237	188	13 021	206	1 191	174	16
3 974	810	21 372	2 479	47	66 770	910	5 008	1 670	17
5 890	5 927	36 400	20 090	6 150	264 000	3 022	21 556	3 165	18
933	1 013	792	3 697	384	⁴ 307 138	⁹ 299	29 714	420	19
7 225	1 787	4 697	2 940	655	116 941	1 972	12 559	2 019	20
253	29	155	—	—	4 948	203	1 130	15	21
284	97	7 929	1 001	—	4 824	56	321	106	22
4 151	2 977	18 988	7 336	283	404 403	5 318	29 742	1 952	23
33	9	615	263	10	196	40	167	11	24
205	29	2 045	526	1	2 058	3	—	25	25
1 833	480	11 934	2 477	33	42 506	202	—	525	26
100	31	537	1 222	197	3 217	214	1 126	30	27
1 115	929	—	—	—	36 264	856	4 117	3 018	28
1 762	3 342	¹⁰ 21 000	1 935	1 065	146 171	—	—	6 468	29
19 800	48 056	¹¹ 151 710	19 618	—	⁴ 1 ² 130 000	—	—	57 875	30
29	17	648	—	—	—	—	—	3 967	31
59	5	262	239	28	—	—	114	19	32
146	54	3 848	25	1	1 168	14	109	193	33
—	—	1 528	333	—	—	—	—	—	34
30	2	59	139	—	—	—	—	—	35
265	21	3 158	1 611	—	3 287	47	—	43	36
541	184	23 785	4 286	65	10 778	104	—	—	37
479	—	1 872	1 276	31	2 852	17	129	—	38
216	—	348	236	—	—	—	—	—	39
65	41	698	715	—	3 414	16	101	75	40
7 997	2 240	91 538	3 625	5	442 505	170	1 028	9 480	41
58	6	42	97	—	630	176	641	7	42
142	19	914	1 246	—	563	21	138	—	43
327	24	2 960	1 434	5	1 147	192	—	—	44
74	25	421	254	22	2 456	139	1 469	69	45
51	13	220	349	33	56	—	—	15	46
5 990	1 301	27 087	¹³ 3 984	16	69 473	41	—	968	47
381	425	7 083	1 114	—	29 300	18	89	—	48

rekna ⁴ Utrekna samtalel (à 3 min.), ⁵ Berre utg. trafikk. ⁶ 1. april 1952—31. mars 1953. ⁷ 1. juli 1951—30. juni 1952. ⁸ 1. april

¹² Inna-landske og utalandske. ¹³ Utrekna telegramtal (à 20 ord).

TELEFONAPPARAT

- - - VED ABONNENTNETTA TIL TELEGRAFVERKET
 - - - VED PRIVATE TELEFONVERK
 - - - TILKNYTTE RIKSTELEFONSTASJONAR
 ——— SUM

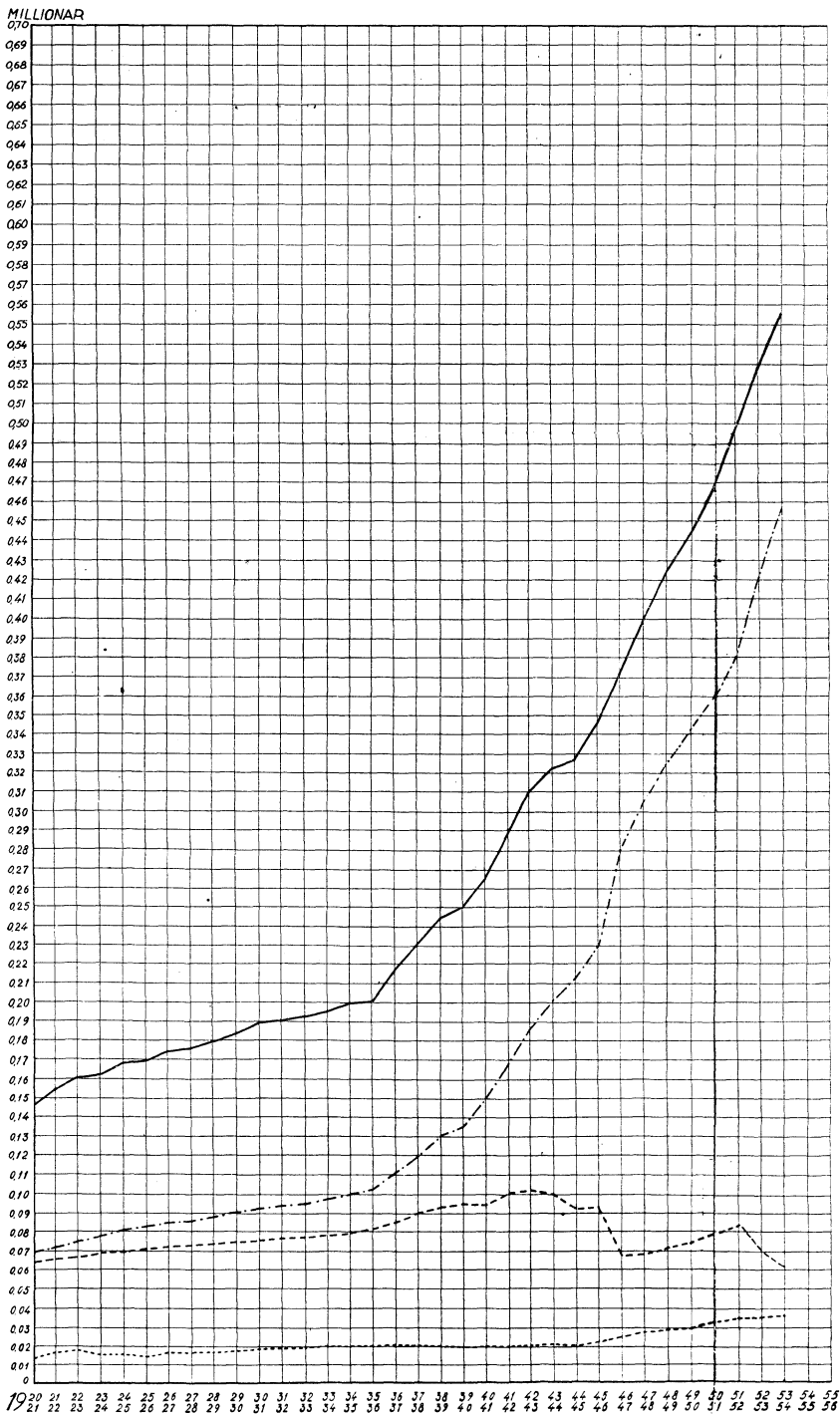

TELEGRAMTRAFIKKEN

- TELEGRAM TIL UTLANDET
 - - - - - TELEGRAM FRÅ UTLANDET
 _____ SUM UTALANDS TELEGRAM
 - - - - - INNALANDS TELEGRAM
 _____ SUM UTALANDS OG INNALANDS TELEGRAM

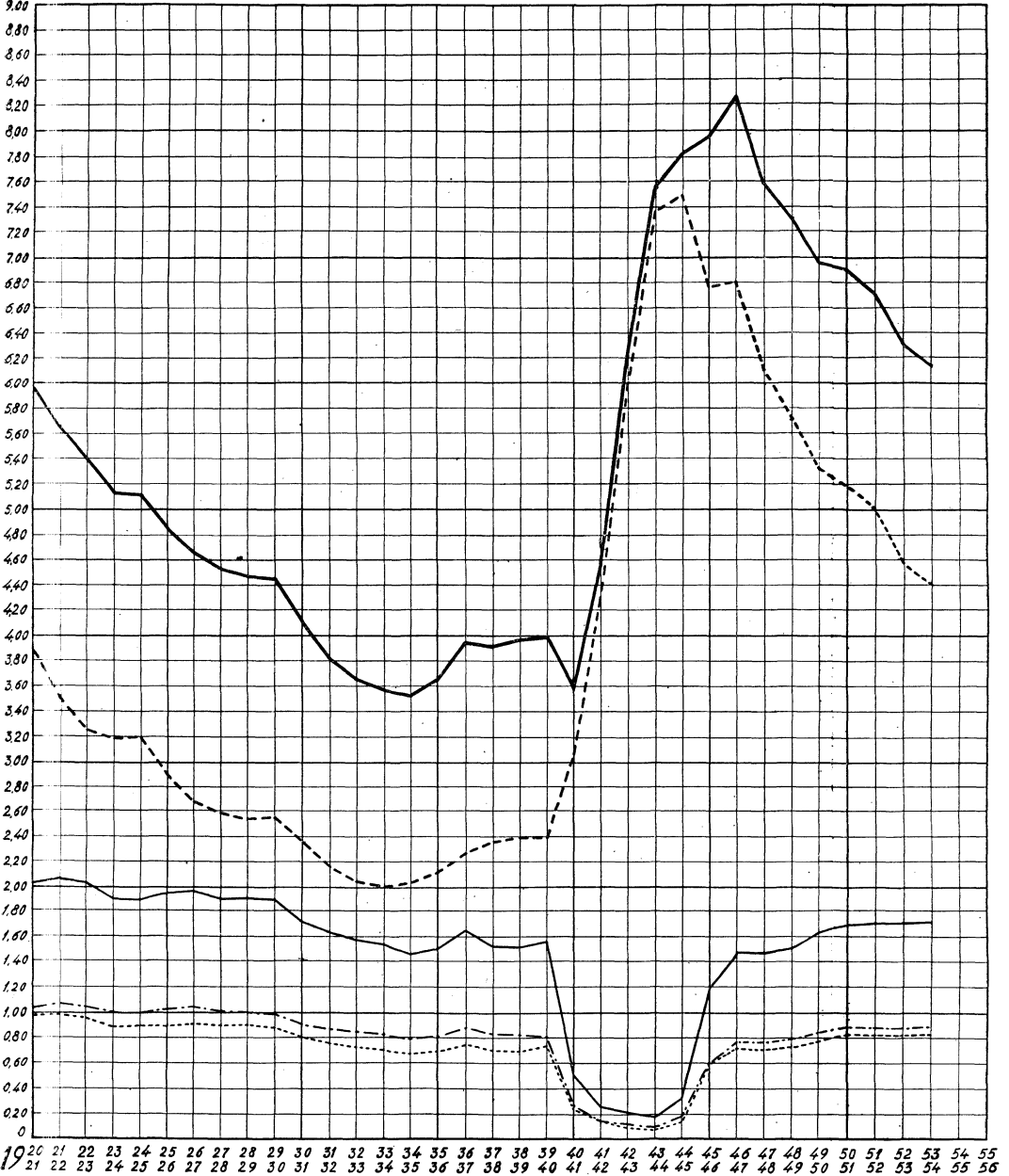
MILLIONER
TELEGRAM

RIKSTELEFONTRAFIKKEN

- · - · - TIL UTLANDET
 - - - - FRÅ UTLANDET
 ——— SUM

MILLIONAR
SAMTALAR

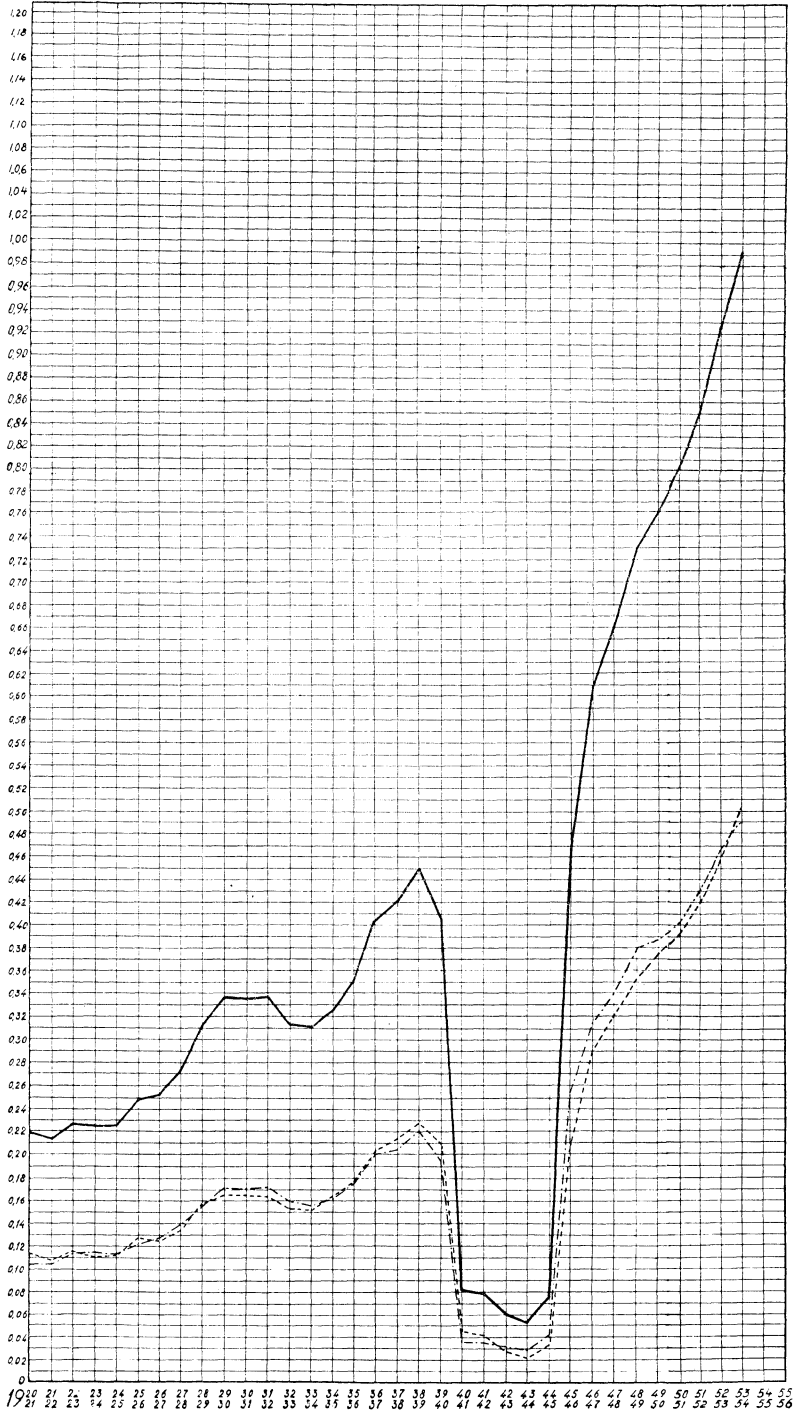

RIKSTELEFONTRAFIKKEN

INNALANDS TAKSERA SAMTALAR

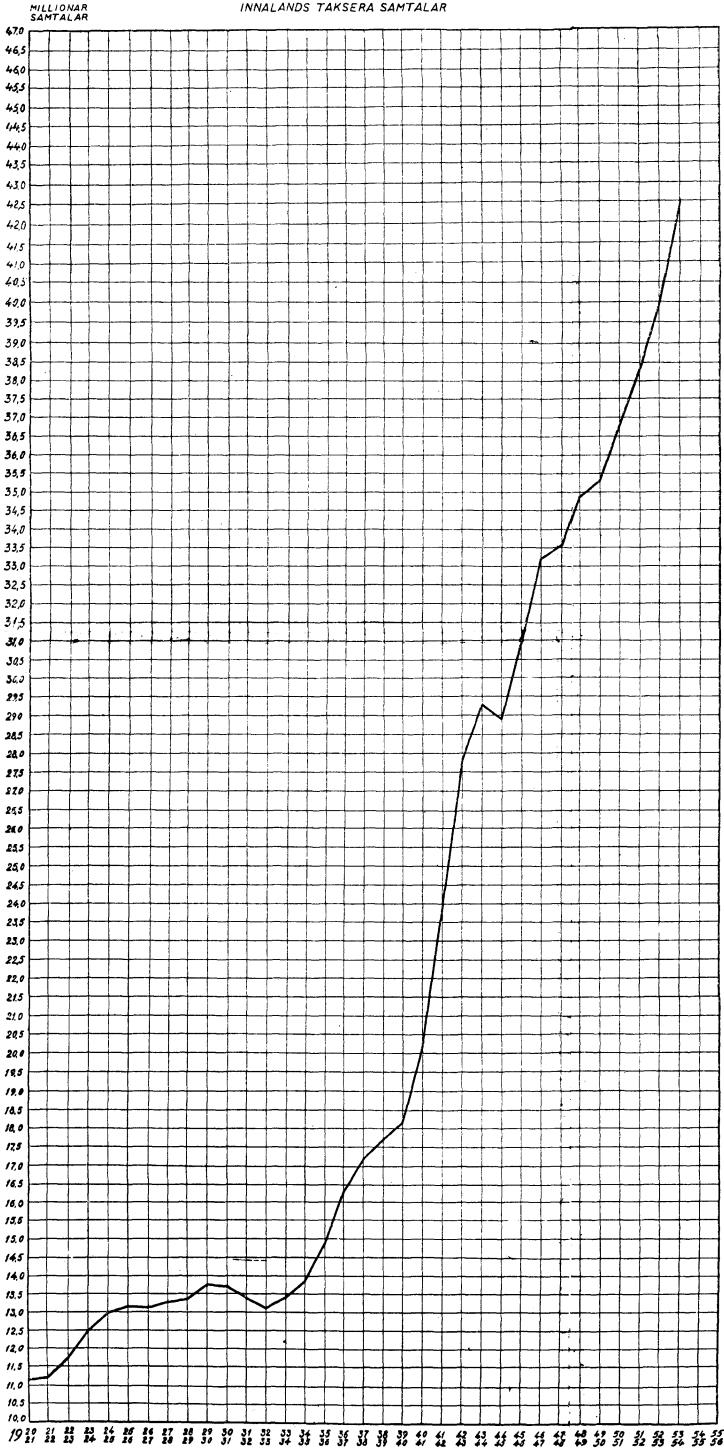

LINERUTER OG TRÅDLENGD

BERRE LINENETTET TIL TELEGRAFVERKET

— ABONNENT TELEFON ······ TELEGRAF
 - - - RIKSTELEFON - - - LINERUTER

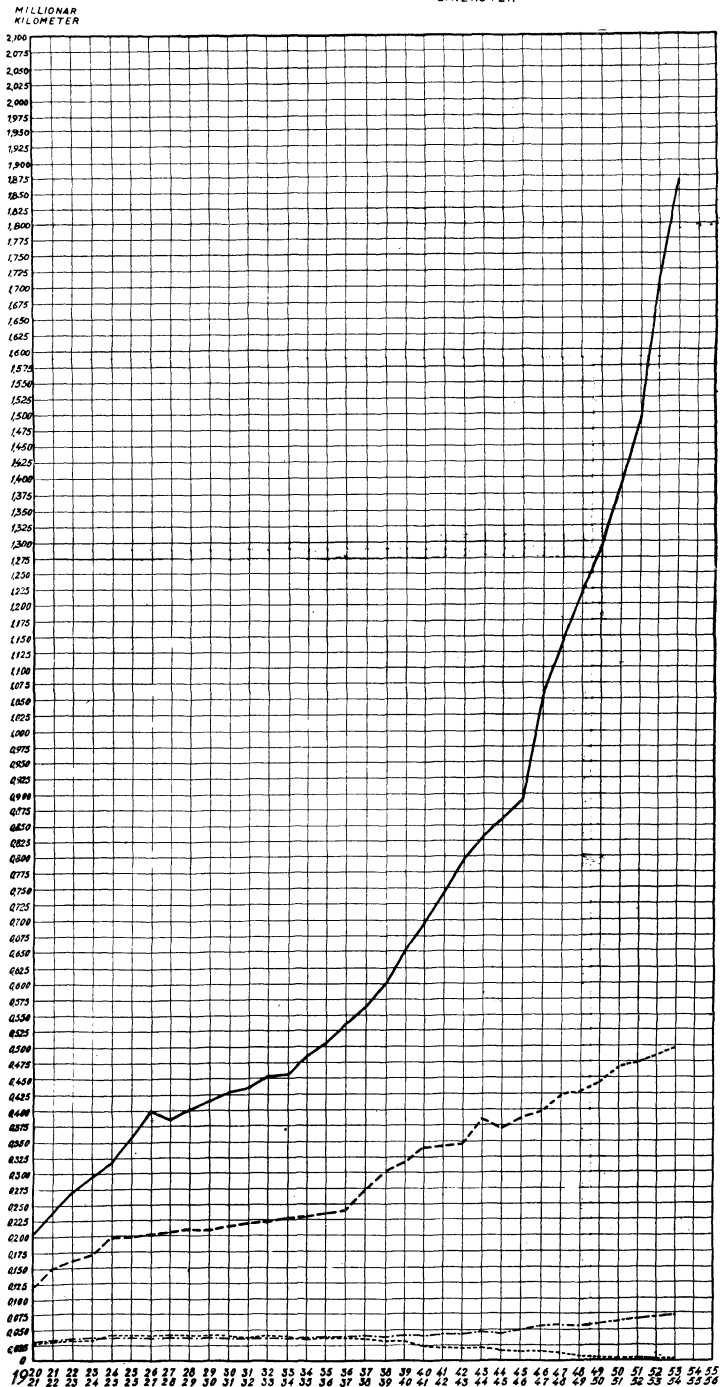

TRAFIKK OG APPARAT ANDSYNES FOLKETALET

— FOLKETALET
 - - - SAMTALAR PER INNBYGGJAR
 - - - - TELEGRAM PER INNBYGGJAR
 - · - · TELEFONAPPARAT PER 100 INNBYGGJAR

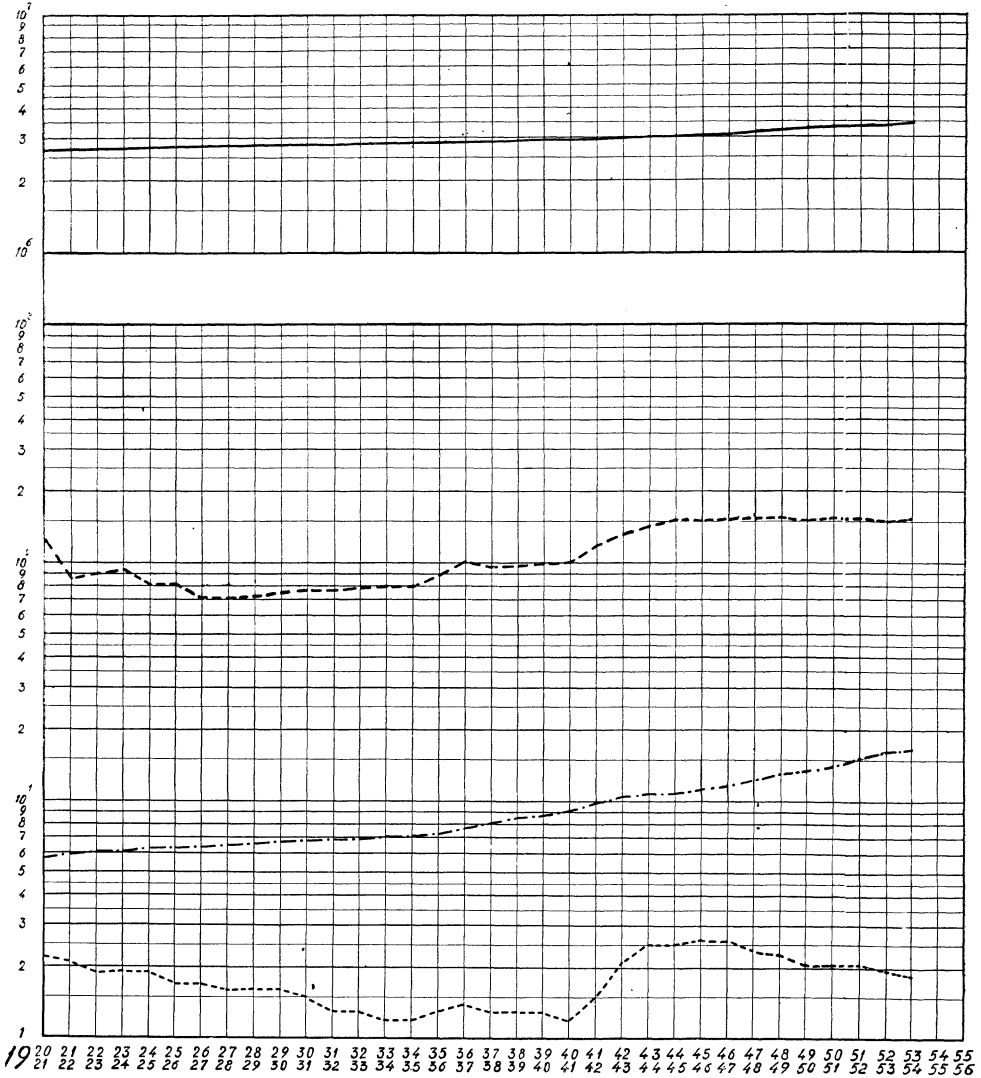

TRAFIKK, APPARAT OG FOLKETAL

- FOLKETAL
- - - ABONNENTAPPARAT
- - - LOKAL OG RIKSTELEFONSAMTALER
- SUM SENDE INNALANDS OG SENDE OG KOMNE UTALANDS TELEGRAM

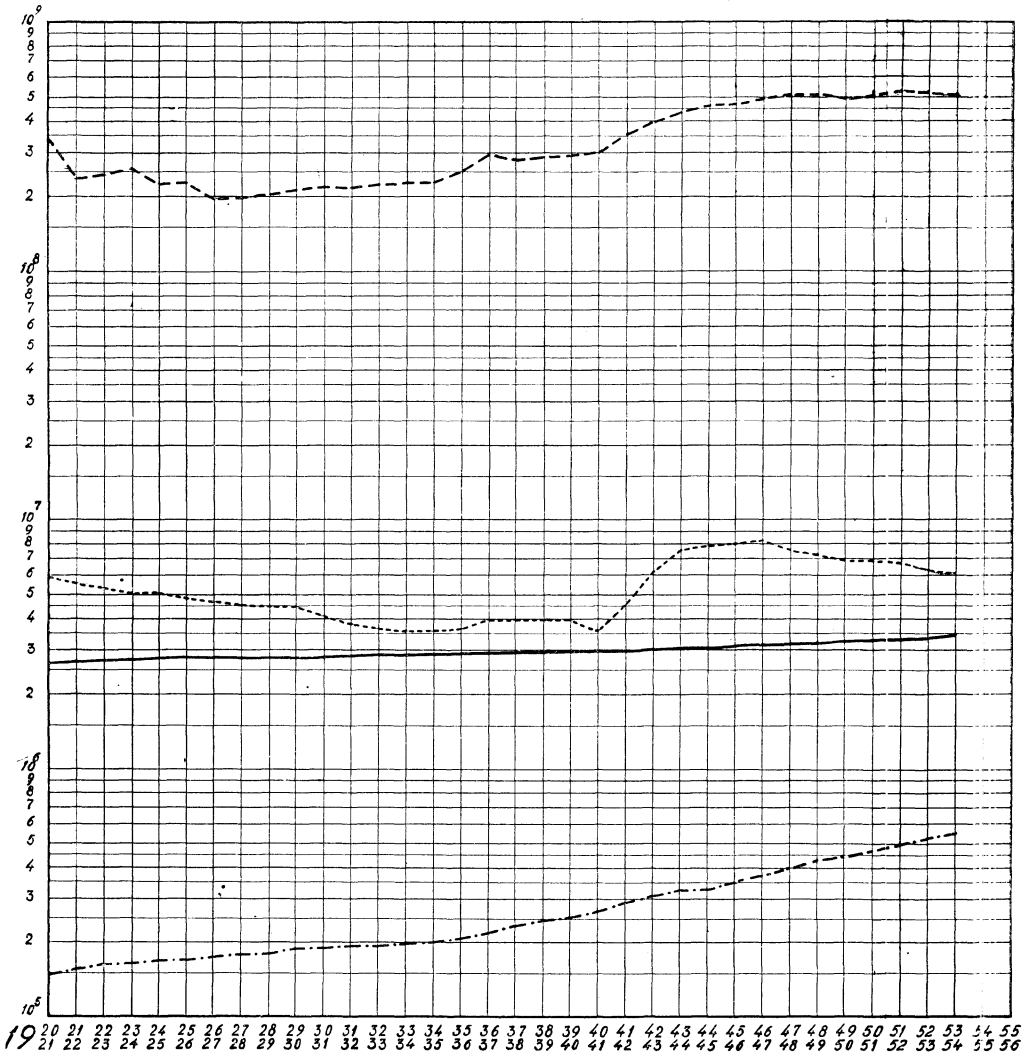

A/S JOHN GRØGGS BOKTRYKKERI, BERGEN