

NOREGS OFFISIELLE STATISTIKK XL 61.



TELEGRAFVERKET

1949—1950

*Statistique des télégraphes et des téléphones de la Norvège
L'exercice 1949—1950*

GJEVEN UT AV

SAMFERDSELSDEPARTEMENTET

TELEGRAFSTYRET

OSLO

I KOMMISSJON HOS H. ASCHHOUG & CO.

1951

NOREGS OFFISIELLE STATISTIKK XI. 61.



TELEGRAFVERKET

1949—1950

*Statistique des télégraphes et des téléphones de la Norvège
L'exercice 1949—1950.*

GJEVEN UT AV

SAMFERDSELSDEPARTEMENTET

TELEGRAFSTYRET

OSLO

I KOMMISSJON HOS H. ASCHEHOUG & CO.

1951

For åra 1884—1898, sjå Noregs Offisielle Statistikk, rekkje	III.
-»- 1899—1905,	IV.
-»- 1905—1912,	V.
-»- 1912—1919,	VI.
-»- 1919—1925,	VII.
-»- 1925—1931,	VIII.
-»- 1931—1939,	IX.
-»- 1939—1940,	X. Nr. 13.
-»- 1940—1941,	X. 46.
-»- 1941—1942,	X. 61.
-»- 1942—1943,	X. 74.
-»- 1943—1944,	X. 94.
-»- 1944—1945,	X. 120.
-»- 1945—1946,	X. 140.
-»- 1946—1947,	X. 184.
-»- 1947—1948,	XI. 4.
-»- 1948—1949,	XI. 37.

Innhold.

A. Melding for budsjettåret 1947—1948.

	Side
I. Organisasjon	5
II. Inntekter og utgifter	7
III. Kapitalen til Telegrafverket	13
IV. Nye anlegg	15
V. Samanlikning mellom driftsresultata for dei seinare budsjettåra ..	16
VI. Trafikken	17
VII. Stasjonane	22
VIII. Radiostasjonane	27
IX. Kringkastinga ...	29
X. Stasjonsbygningar	29
XI. Linene ...	30
XII. Personalet	33
XIII. Hjelpfondet og Lånekassa	38
XIV. Private telefonanlegg	39
XV. Samla oversyn over telegraf og telefon i Noreg	40

B. Tabellar vedkomande Telegrafverkets drift 1948—1949.

Tab. 1. Samla økonomisk driftsoversyn for stasjonane ..	44
2. Økonomisk oversyn over abonnentanlegga	162
3. Liner, apparat, trådlengd og samtaler ved abonn.anlegga	171
4a. Geografisk oversyn over telegramtrafikken med utlandet (Terminal)	196

Tab. 4b. Geografisk oversyn over telegramtrafikken med utlandet (Transitt)	206
4c. Telex (abonnentfjernskrivar) trafikken med utlandet ..	207
5. Telegramtrafikken med utlandet over dei ymse vegane	208
6a. Telegramtrafikken månadsvis	224
6b. Telefontrafikken månadsvis	224
7a. Telefontrafikken med utlandet: Vegar	226
7b. Telefontrafikken med utlandet: Land	234
8. Trafikken ved telegraf- og rikstelefonstasjonane	242
9a. Trafikken ved kystradio-stasjonane	254
9b. Trafikk ved bakkestasjonane	256
10 a., b., c. og d. Tenestmennene i Telegrafverket	258
11. Personale og arbeidsyting ved stasjonane	266
12. Sjukedagar per tenestmann ved dei ymse arbeidsgreiner	278
13a. Stasjonsutstyr og tilkn. telefonapparat	280
13b. Radioutstyr ved stasjonane	288
13c. Radioutstyr ved bakkestasjonane	289
14. Trafikk, inntekter og utgifter fylkesvis	290
15. Trafikken på dei viktigare rikstelefonambanda	292
16. Oversyn over Telegrafverket frå 1855 til 1948—49	302
17. Statistikk for 1948 for ymse land	304

Table des matières.

A. Rapport pour l'année financière 1947—1948.

	Page
I. Organisation	5
II. Recettes et dépenses	7
III. Capitaux engagés	13
IV. Etablissements achevés	15
V. Résultat de l'exploitation comparé à celui des termes antérieurs	16
VI. Correspondance	17
VII. Bureaux	22
VIII. Fonctionnement des stations radiotélégraphiques	27
IX. Radiodiffusion	29

X. Bâtiments	29
XI. Lignes ...	30
XII. Personnel	33
XIII. Caisse de secours	38
XIV. Compagnies téléphoniques privées	39
XV. Aperçu total des télégraphes et des téléphones en Norvège	40

B. Tableaux de l'exploitation des Télégraphes 1948—1949.

Tab. 1. Aperçu économique total de l'exploitation des bureaux	44
---	----

Tab. 2.	Aperçu économique des réseaux d'abonnés	162	Tab. 9a.	Correspondance aux stations cotières radiotélégraphiques	254
3.	Aperçu des appareils, lignes etc. des réseaux d'abonnés	171	9b.	Correspondance aux stations aéronautiques immobiles .	256
4a.	Aperçu géographique de la correspondance télégraphique avec l'étranger (Trafic terminal)	196	10a. b, c, d.	Employés des télégraphes	258
4b.	Aperçu géographique de la correspondance télégraphique avec l'étranger (Trafic de transit)	206	11.	Personnel et rendement du personnel des stations	266
4c.	Aperçu géographique de la correspondance télégraphique avec l'étranger (Trafic de telex)	207	12.	Empêchement pour cause de maladie, répartition par groupes de travail et par districts	278
5.	Correspondance télégraphique avec l'étranger d'après la voie employée	208	13a.	Garniture d'appareils et postes d'abonnés	280
6a.	Correspondance télégraphique par mois	224	13b.	Radiogarniture aux stations	288
6b.	Correspondance téléphonique par mois	224	13c.	Radiogarniture aux stations aéronautiques	289
7a.	Correspondance téléphonique avec l'étranger (Voies)	226	14.	Trafic, recettes et dépenses dans chaque département	290
7b.	Correspondance téléphonique avec l'étranger (Pays)	234	15.	Trafic sur les circuits téléphoniques interurbains .	292
8.	Correspondance aux bureaux télégraphiques et téléphoniques	242	16.	Développement des télégraphes de 1855 jusqu'à 1947-1948	302
			17.	Statistique d'autres pays différents. Année 1947	304

A. Melding for budsjettåret 1949—1950.

I. Organisasjon.

Administrasjon.

I samsvar med Stortingsvedtak 7. april 1949 er det i budsjettåret gjennomført dette brigdet i Telegrafstyrets organisasjon:

Radiokontoret blei 1. juli 1949 skilt ut frå Line-teknisk avdeling som eigen avdeling - Radioteknisk avdeling — med 2 kontor, Anleggs- og driftskontoret for anleggsarbeid og drift og Radiotransmisjonskontoret for forskings- og studiearbeid.

Samferdselsdepartementet nemnde 14. desember 1949 opp ein komité til å greia ut spørsmålet om auka desentralisering i Telegrafverket.

På den internasjonale telegraf- og telefonkonferansen i Paris 1949 blei det vedteki nye internasjonale telegraf- og telefonreglement som tok til å gjelda 1. juli 1950. Samferdselsdepartementet godkjende 6. juni 1950 nytt Norsk Telegrafreglement.

Det er i budsjettåret skipa 3 nye kontrollkrinsar: Melbu og Nybergsund frå 1. januar 1950 og Vinstra frå 1. mars 1950.

Trafikk.

Telegraf:

Innlandet:

Frå 1. juli 1949 blei taksten for vervarsel sett opp frå 60 til 75 øre.

Frå 24. november 1949 blei det tillati å senda XLH-telegram til britiske kvalfangarar og til norske skip under Panama-flagg (over Bergen radio) og til Falklandsøyane og Sør-Georgia (over Oslo radio).

Frå 1. mars 1950 blei det opna telegrafsamband med Maudheim (over Bergen radio).

Frå 25. mars 1950 blei føresegna om at brevtelegram til Svalbard ikkje kunne ha meir enn 60 ord, sett ut av kraft.

Utlandet:

Frå 1. november 1949 blei frankekvalenten sett opp frå kr. 1,60 til kr. 2,00 for alle land, så nær som Danmark (med Grønland), Finland og Sverige.

For radio telegram i samtrafikk med andre land enn Danmark, Finland og Sverige blei ekvivalenten sett til kr. 2,33.

Frå 3. januar 1950 blei det tillati å senda telegram med reint personleg innhald til personell ved Tysklandsbrigaden for same taksten som innalandske telegram.

Da budsjettåret enda, hadde ein desse line-telegrafsambanda med utlandet:

med Sverige 3: Oslo -- Stockholm, Oslo -- Gøteborg og Trondheim -- Stockholm.

" Danmark 1: Oslo -- Fredericia.

England 2: Oslo -- London og Bergen -- London.

" Tyskland 1: Oslo -- Hamburg.

I alt 7 linetelegraf-samband, alle med fjernskrivarar. Tallet på radiotelegrafsamband var 11.

Telex: I budsjettåret blei det opna telextrafikk med Tyskland (frå 12. desember 1949) og med Belgia og Austerrike (begge frå 1. mai 1950).

Da budsjettåret enda hadde ein beinveges telexsamband med:

Sverige (3 kanalar)

Danmark (3 kanalar)

Storbritannia (2 kanalar)

Tyskland (2 kanalar)

Nederland (1 kanal)

Telextrafikk hadde ein med i alt 10 land (trafikken med Belgia, Finland, Sveits, Tsjekkoslovakia og Austerrike blei midla av dei landa ein hadde beinveges samband med).

Telefon:

Innlandet: Telefonsambandet med Svalbard, som 1. april 1949 blei opna for trafikk frå Svalbard, blei 1. juli 1949 opna for trafikk også til Svalbard. Frå 1. mai 1950 blei taksten på dette sambandet sett ned til kr. 3,00 per minutt, taksten for sertenester til kr. 1,50.

U t l a n d e t: 29. august 1949 blei det opna beinveges telefonsamband mellom Oslo og Paris og 20. januar 1950 mellom Karasjok og Karagasniemi. I budsjettåret blei telefoneneste teki opp med desse landa:

Gullkysten, Nigeria, Sierra Leone og Gambia (frå 2. august 1949).

Filippinane (frå 15. august 1949).

Fransk Nord-Afrika (frå 22. august 1949).

Israel (frå 1. oktober 1949).

Hongkong (fra 18. november 1949).

Newfoundland (frå 22. mars 1950).

Nord-Rhodesia (frå 1. mai 1950).

Frå 26. november 1949 blei det og opna radiotelefonsamband med S/S Oslofjord over New York og Rugby Radio.

Da budsjettåret enda hadde ein telefoneneste med i alt 24 land i Europa og 55 land utanom Europa.

Talet på beinveges telefon-samband var:

Med Sverige	46
» Danmark	9
» Finnland	3
» Frankrike	1
» Storbritannia	5
» Nederland	1
» Tyskland	3
U. S. A.	1 (radio)
I alt	<u>69</u>

Personalet.

Stortingsvedtak 29. juni 1949 fastsette lønsregulativ for stasjonshald og for lands-telefonistar i Telegrafverket. Desse reglane gjeld frå 1. juli 1948.

Kgl. res. 8. juli 1949 fastsette nye satsar for bruk av bil og motorsykkel i tenesta.

Stortingsvedtak 27. juli 1949 fastsette ymse brigde i lønsregulativet for statstenestemenn (ny § 19 og 20 og brigde i § 10), brigde i einskilde stillingar og classesetjing for telefonstyrarar. Stortingsvedtak 27. juli 1949 fastsette nye føresegner om løn til mellombels tenestemenn og om medlemskap i Statens Pensjonskasse for slike tenestemenn.

Finansdepartementet godkjende 20. september 1949 at minsteløna for reservane i Telegrafverket blei auka frå kr. 75,00 til kr. 150,00 per måned. Auken gjeld frå 1. januar 1949.

Finansdepartementet fastsette 1. oktober 1949 nye føresegner om lønsfrådrag for telegraf-tenestemenn som bur i hus som høyrer med til stillinga.

Kgl. res. 14. oktober 1949 fastsette ymse føresegner for bruk av tittelen «sivilingeniør».

Finansdepartementet stadfesta 29. november 1949 føresegner om medrekning av radio-tillegg til opptening av alderstillegg for tenestemenn som går over frå stilling med radio-tillegg til høgre stilling utan radiotillegg.

Telegrafstyret fastsette etter tingingar med organisasjonane ymse brigde i «natte-vaktsavtala» frå 1. april 1947. Dei nye reglane gjeld frå 1. januar 1950.

Telegrafstyret fastsette i januar 1950 føresegner om tevlingsansiennitet for ingeniørar i Telegrafverket.

Stortingsvedtak 31. mars 1950 fastsette ymse brigde i føresegnene om indekstillegg til tenestemennene.

Finansdepartementet har i brev av 22. mai sagt seg samd i at den bemanningsplanen som Telegrafstyret la fram etter samråd med organisasjonane, skal gjennomførast. Finansdepartementet tok likevel atterhald om ymse høgre stillingar. Telegrafstyret har i samråd med Finansdepartementet og etter tingingar med Norsk Telegraf- og Telefonforbund nya opp att 11 avtaler om løns- og arbeidsvilkår for ymse arbeidstakarar i Telegrafverket. Avtala for anleggsarbeidarane ved Rikskabelavdelinga (frå 1. mai 1949) blei godkjend ved kgl. res. 9. desember 1949. Da budsjettåret enda, var det tingingar i gang for fleire andre avtaler.

II. Inntekter og utgifter.

Samanstilling av budsjett og rekneskap for budsjettåret 1949—50.

Om Telegrafverkets budsjett, sjå Stortingsprop. nr. 1 (1949), budsjettinnstilling S. nr. 221 og 237 1949, vedteken av Stortinget 7. april og 24. mai 1949.

	Budsjett Kr.	Rekneskap Kr.	Meir enn budsj. + Mindre enn budsj. ÷ Kr.
Drift:			
Inntekter	121 000 000,00	124 968 315,49	+ 3 968 315,49
Utgifter	112 500 000,00	119 411 925,70	+ 6 911 925,70
Overskot, kap. 1103	8 500 000,00	5 556 389,79	÷ 2 943 610,21
Anlegg:			
Kapitalinntekter (kap. 3103):			
I. Refusjonar av anleggsutgifter ...	2 500 000,00	3 130 269,44	+ 630 269,44
II. Sal av eigedomar	25 000,00	18 250,00	÷ 6 750,00
I alt, kap. 3103	2 525 000,00	3 148 519,44	+ 623 519,44
Kapitalutgifter:			
Løyving for 1949—50	36 000 000,00	39 623 114,27	
Løyving førd over frå førre budsjettår	5 033 524,12		
Løyving førd over til neste budsjettår	2 050 017,18		
I alt, kap. 1203	38 983 506,94	39 623 114,27	+ 639 607,33

Oversyn over inntekter og utgifter.

Budsjettåret 1948—49 Kr.		Budsjettåret 1949—50 Kr.	Auke i budsjettåret	
			Kr.	I pst.
A. Driftsrekneskapen:				
Inntekter:				
<i>Telegraf (line og radio):</i>				
14 243 224,28	Innalandstelegram	13 342 176,33	÷ 901 047,95	÷ 6,33
6 970 882,22	Telegram til og frå utlandet	7 830 151,20	859 268,98	12,33
774 943,05	Telegramtelefonering	877 714,22	102 771,17	13,26
<u>21 989 049,55</u>		<u>22 050 041,75</u>	<u>60 992,20</u>	<u>0,28</u>
<i>Rikstelefon (line og radio):</i>				
45 132 898,33	Innalandssamtaler	47 277 151,49	2 144 253,16	4,75
3 334 077,48	Samtaler til og frå utlandet	2 906 021,07	÷ 428 056,41	÷ 12,84
401 366,16	Tilknytingar og trådfeste	886 296,60	484 930,44	120,82
<u>48 868 341,97</u>		<u>51 069 469,16</u>	<u>2 201 127,19</u>	<u>4,50</u>
<i>Abonnementtelefonen:</i>				
Oslo telefonanlegg:				
19 599 641,77	Telefonabonnement	23 237 112,03	3 637 470,26	18,56
312 098,90	Innmeldingsavgift o. m.	334 917,90	22 819,00	7,31
<u>19 911 740,67</u>		<u>23 572 029,93</u>	<u>3 660 289,26</u>	<u>18,38</u>
Utanom Oslo:				
19 104 065,62	Telefonabonnement	25 714 278,35	6 610 212,73	34,60
333 413,60	Innmeldingsavgift o. m.	339 656,13	6 242,53	1,87
<u>19 437 479,22</u>		<u>26 053 934,48</u>	<u>6 616 455,26</u>	<u>34,04</u>
<u>39 349 219,89</u>		<u>49 625 964,41</u>	<u>10 276 744,52</u>	<u>26,12</u>

Budsjettåret 1948—49 Kr.		Budsjettåret 1949—50 Kr.	Auke i budsjettåret	
			Kr.	I pst.
	<i>Andre inntekter:</i>			
334 580,14	Kringkasting: Ref. av utgifter til administrasjon o. m.	342 917,81	8 337,67	2,49
100 000,00	Radiosikringstenesta: Ref. av utg. til administrasjon o. m.	150 000,00	50 000,00	50,00
368 350,77	Registrerte telegramadresser ...	337 902,35	÷ 30 448,42	÷ 8,27
418 532,38	Bortleigde rom	452 015,09	33 482,71	8,00
23 589,39	Lysingar i telefonkatalogar og i skrankerom	210 760,84	187 171,45	—
301 664,75	Ekstraopføring i tfn.katalogar .	70 638,50	÷ 231 026,25	÷ 76,58
89 658,99	Selt materiell	76 984,02	÷ 12 674,97	÷ 14,14
300 558,06	Ymse inntekter	581 621,56	281 063,50	93,51
<u>1 936 934,48</u>		<u>2 222 840,17</u>	<u>285 905,69</u>	<u>14,76</u>
<u>112 143 545,89</u>	<i>Samla inntekt</i>	<u>124 968 315,49</u>	<u>12 824 769,60</u>	<u>11,44</u>
	<i>Utgifter:</i>			
	<i>Telegrafstyret:</i>			
2 638 395,18	Løn	2 845 102,14	206 706,96	7,83
84 965,25	Reiseutgifter	81 889,28	÷ 3 075,97	÷ 3,62
586 561,28	Kontorutgifter	635 758,95	49 197,67	8,39
<u>3 309 921,71</u>		<u>3 562 750,37</u>	<u>252 828,66</u>	<u>7,64</u>
	<i>Distriktstyret:</i>			
996 695,03	Løn	1 068 987,16	72 292,13	7,25
112 622,63	Reiseutgifter	125 096,53	12 473,90	11,08
147 177,04	Kontorutgifter	131 948,76	÷ 15 228,28	÷ 10,35
<u>1 256 494,70</u>		<u>1 326 032,45</u>	<u>69 537,75</u>	<u>5,53</u>
	<i>Linene:</i>			
3 674 125,28	Telegraf- og rikstelefonlinene ...	3 809 780,30	135 655,02	3,69
5 509 114,93	Abonnementanlegga	5 658 296,48	149 181,55	2,71
1 000 004,05	Innlandske sjøkablar	716 534,94	÷ 283 469,11	÷ 28,35
306 613,76	Utalandske sjøkablar	96 429,47	÷ 210 184,29	÷ 68,55
<u>10 489 858,02</u>		<u>10 281 041,19</u>	<u>÷ 208 816,83</u>	<u>÷ 1,99</u>
	<i>Stasjonspersonalet:</i>			
45 735 099,64	Løn	50 153 759,03	4 418 659,39	9,96
109 472,66	Uniformer	114 060,40	4 587,74	4,19
2 783 721,54	Takstpartar	319 601,12	÷ 2464 120,42	÷ 88,52
1 310 226,14	Natt-tenest	1 461 784,98	151 558,84	11,57
1 146 801,31	Ymse andre personalutgifter ...	1 423 293,85	276 492,54	24,11
89 533,61	Undervisning	115 298,70	25 765,09	28,78
3 974 936,50	Pensjonsinnskot	5 000 000,00	1 025 063,50	25,79
224 698,45	Premie til Rikstrygdeverket ...	87 664,00	÷ 137 034,45	÷ 60,99
—	Avgift til pensjonstrygd for sjømenn	3 547,00	3 547,00	—
<u>55 374 489 85</u>		<u>58 679 009,08</u>	<u>3 304 519,23</u>	<u>5,98</u>
	<i>Stasjonsvedlikehald:</i>			
964 229,67	Bygningar	1 069 901,12	105 671,45	10,96
576 273,72	Husleige	611 110,41	34 836,69	6,05
670 904,97	Reinhald	731 360,77	60 455,80	9,01
1 211 588,10	Lys og brensel	1 306 216,05	94 627,95	7,81
7 669 825,07	Innbu og apparat	8 965 568,50	1 295 743,43	16,89
2 746 950,60	Bruksting	3 026 423,49	279 472,89	10,17
198 693,40	Portoutgifter	222 295,38	23 601,89	11,88
714 770,83	Ymse vedlikehaldsutgifter	893 940,16	179 169,33	25,07
<u>14 753 236,45</u>		<u>16 826 815,88</u>	<u>2 073 579,43</u>	<u>14,06</u>

Budsjettåret 1948—49 Kr.		Budsjettåret 1949—50 Kr.	Auke i budsjettåret	
			Kr.	I pst.
	<i>Oppnyingsutgifter:</i>			
	Faste eiendomar:			
212 394,90	Vanlege	332 118,01	119 723,11	56,37
6 544,83	Radio	4 647,40	÷ 1 897,43	÷ 28,99
	Stasjonsutstyr:			
364 491,46	Telegraf	334 375,94	÷ 30 115,52	÷ 8,26
422 673,66	Rikstelefon	596 673,26	173 999,60	41,17
1 628 532,25	Abonmenttelefon	2 098 097,84	469 565,59	28,83
149 108,78	Radio	205 450,88	56 342,10	37,79
	Liner:			
2 495 222,96	Telegraf og rikstelefon	2 919 626,75	424 403,79	17,01
3 924 089,51	Abonmenttelefon	3 563 572,71	÷ 360 516,80	÷ 9,19
426 786,97	Innlandskablane	216 606,20	÷ 210 180,77	÷ 49,25
—	Utalandskablane	51 700,34	51 700,34	—
	Oslo telefonanlegg:			
333 395,92	Luftliner og luftkabler	309 290,54	÷ 24 105,38	÷ 7,23
444 191,57	Jordkabler	851 525,99	407 334,42	91,70
23 181,36	Steinbygningar	29 658,74	6 477,38	27,94
668 388,99	Abonmentapparat	726 878,75	58 489,76	8,75
883 103,81	Stasjonsutstyr	1 004 729,12	121 625,31	13,77
	Bergen telefonanlegg:			
173 844,82	Luftliner og luftkabler	287 314,82	113 470,00	65,27
109 377,77	Jordkabler	142 180,42	32 802,65	29,99
2 988,75	Steinbygningar	6 438,27	3 449,52	115,42
135 181,69	Abonmentapparat	110 517,91	÷ 24 663,78	÷ 18,24
325 000,00	Stasjonsutstyr	371 696,11	46 696,11	14,37
<u>12 728 500,00</u>		<u>14 163 100,00</u>	<u>1 434 600,00</u>	<u>11,27</u>
<u>8 299 600,00</u>	<i>Renter av Statens kapital</i>	<u>9 351 500,00</u>	<u>1 051 900,00</u>	<u>12,67</u>
	<i>Ymse utgifter:</i>			
120 000,00	Ymse stønader	215 000,00	95 000,00	79,17
925 018,40	Nasjonalfor. og N. K. S.'s part av festelegramblankettinntektene	890 235,62	÷ 34 782,78	÷ 3,76
1 184 838,12	Vidaresendingsutgifter	1 255 182,13	70 344,01	5,94
391 473,06	Andre utgifter	383 103,14	÷ 8 369,92	÷ 2,14
<u>2 621 329,58</u>		<u>2 743 520,89</u>	<u>122 191,31</u>	<u>4,66</u>
	<i>Utgifter for skuld krigen og hersefjinga:</i>			
3 246 489,81	Oppattbygging Finmark og Nord- Troms	2 478 155,84	÷ 768 333,97	÷ 23,67
<u>112 079 920,12</u>	<i>Samla driftsutgift</i>	<u>119 411 925,70</u>	<u>7 332 005,58</u>	<u>6,54</u>
	B. Kapitalutgifter.¹⁾			
8 053 079,67	Telegraf- og rikstelefonnettet . . .	8 934 507,81	881 428,14	10,95
300 453,61	Radiosamband	323 630,64	23 177,03	7,71
20 874 783,78	Abonmentnettet	23 902 962,98	3 028 179,20	14,51
3 096 353,25	Stasjonsbygningar	3 534 809,88	438 456,63	14,16
252 352,79	Overtaking av private tfn.anlegg	2 927 202,96	2 674 850,17	—
<u>32 577 023,10</u>		<u>39 623 114,27</u>	<u>7 046 091,17</u>	<u>21,63</u>
	C. Kapitalinntekter.			
2 505 776,45	Ref. av anleggsgutgifter vedk. abonmenttelefonen	3 130 269,44	624 492,99	24,92
46 993,58	Sal av eiendomar	18 205,00	÷ 28 743,58	÷ 61,17
<u>2 552 770,03</u>		<u>3 148 519,44</u>	<u>595 749,41</u>	<u>23,34</u>

¹⁾ Etter kontioppløsing i budsjettet.

Kapitalutgiftene deler seg slik:

	Kr.	Kr.
I. <i>Telegraf- og rikstelefonnettet.</i>		
a. <i>Luftliner.</i>		
Utviding av linesamband	2 039 933 49	
Bygging av biliner o. m.	575 493 57	
	<hr/>	
	2 615 427,06	
b. <i>Kabelliner.</i>		
Kabel Lillestrøm—Kongsvinger—Riksgrensa ...	513 878,48	
Kabel Lillestrøm—Gjøvik	2 913 726,78	
Kabel Egersund—Moi	335 711,80	
Div. sambandskabel i tilknytning til riksrutene .	770 489,11	
Ymse spesialkabler	286 621,29	
	<hr/>	
	4 820 427,46	
c. <i>Berefrekvenssamband:</i>		
Berefrekvenssamband og forsterkaranlegg mel-		
lom ymse stader	626 846 54	
	<hr/>	
	626 846 54	
d. <i>Stasjonsutstyr:</i>		
Utviding stasjonsutstyr	871 806,75	
	<hr/>	
	871 806 75	
		8 934 507,81
II. <i>Radiosamband.</i>		
Uføresette arbeid, forsøk o. m.	—	
Faste radiosamband, innalands	75 783,37	
Faste radiosamband med utlandet	80 837,51	
Kystradiostasjonar	167 009,76	
	<hr/>	
		323 630,64
III. <i>Abonnentnettet.</i>		
Oslo telefonanlegg, utviding av kabel- og linnett .	1 797 642,62	
Oslo telefonanlegg, utviding av stasjonsutstyr	9 014 433,29	
Bergen telefonanlegg, utviding av kabel- og linnett	630 030,24	
Bergen telefonanlegg, utviding av stasjonsutstyr. . .	1 751 581,23	
Andre telefonanlegg, utviding av kabel- og linnett	6 754 658,48	
Andre telefonanlegg, utviding av stasjonsutstyr . . .	2 610 913,42	
Automatisering av telefonanlegg	1 340 703,70	
	<hr/>	
		23 902 962,98
IV. <i>Stasjonsbygninger.</i>		
Utviding og moglege egedomskjøp, avdrag på gjeld,		
tenestemannshus	681 266,34	
Oslo, ny automatsentral i sentrum, førebuande		
arbeid	268 501,44	
Harstad telegrafhus	189 567,16	
Gjøvik telegrafhus	434 818,75	
Kristiansund telegraf- og posthus	405 337,59	
Hamar telegrafhus	3 611,99	
Tromsø, tomt for nytt telegrafhus, førebuande arb.	903,80	
Kongsvinger, førebuande arb. for nytt telegrafhus .	165 733,74	
Namsos telegraf- og posthus	332 248,23	
Vadsø telegrafhus	180,71	
Porsgrunn telegrafhus	420 601,37	
Hammerfest telegrafhus	318 364,93	
Hammerfest lagerhus	289 463,41	
Kirkenes telegrafhus	700,63	
Store Markevei 1, Bergen, påbygg	23 509,79	
	<hr/>	
		3 534 809,88
V. <i>Overtaking av private telefonanlegg.</i>		
Overtaking av private telefonanlegg og tilknytingsnett	2 927 202,96	
Kapitalutgifter i alt	<hr/>	
		39 623 114,27

Dei samla inntektene deler seg prosentvis slik på:

	1947—48	1948—49	1949—50
Telegraf (line og radio)	20,7 %	19,6 %	17,6 %
Rikstelefon (line og radio)	42,0 %	43,6 %	40,9 %
Abonenttelefon	35,9 %	35,1 %	39,7 %
Andre inntekter	1,4 %	1,7 %	1,8 %

Dei samla utgiftene (unnateki oppnyingsutgifter og renter) fell prosentvis slik på:

	1947—48	1948—49	1949—50
Administrasjonen	5,0 %	5,0 %	5,1 %
Linene	10,8 %	11,5 %	10,7 %
Stasjonspersonalet	57,9 %	60,8 %	61,2 %
Stasjonsvedlikehald	17,6 %	16,2 %	17,5 %
Ymse utgifter	3,2 %	2,9 %	2,9 %
Utgifter for skuld krigen og hersetjinga	5,5 %	3,6 %	2,6 %

Deling på driftsgreiner.

	Telegraf (line og radio)	Riks- telefon (line og radio)	Abonment- telefon	Mobil radio (tgf. og tfn.)	Sum
	1000 kr.	1000 kr.	1000 kr.	1000 kr.	1000 kr.
Inntekter:					
1. Innalandstelegram og telegram- telefonering	12 824	—	—	1 396	14 220
2. Utalandstelegram	7 781	—	—	49	7 830
3. Innalandske telefonsamtaler og tilknytninger	—	47 848	—	315	48 163
4. Utalandsamtaler	—	2 905	—	1	2 906
5. Telefonabonnement, innmeldings- avgift o. m.	—	—	49 626	—	49 626
6. Andre inntekter	526	593	466	638	2 223
I alt for budsjettåret 1949—50	21 131	51 346	50 092	2 399	124 968
Av dette på faste radiosamband	3 285	202	—	—	—
<i>I alt for budsjettåret 1948—49</i>	<i>21 292</i>	<i>49 228</i>	<i>39 838</i>	<i>1 786</i>	<i>112 144</i>
Utgifter:					
1. Telegrafstyret	855	1 284	1 085	339	3 563
2. Distriktstyra	205	686	416	19	1 326
3. Linene	489	4 134	5 658	—	10 281
4. Stasjonspersonalet	15 386	27 890	14 123	961	58 360
5. Takstpartar	108	207	4	—	319
6. Vedlikehold av egne bygninger og husleige	427	477	757	20	1 681
7. Lys, brensel og reinhold	544	604	850	40	2 038
8. Andre stasjonsutg., vidaresend., refusjonar o. m.	3 023	4 496	7 357	259	15 135
9. Materiell og kontorsaker frå ho- vudlageret og vøingar	637	1 087	1 385	85	3 194
10. Renter	504	3 354	5 459	35	9 352
11. Oppnyingsutgifter	870	3 607	9 591	95	14 163
Utgifter i alt 1949—50	23 048	47 826	46 685	1 853	119 412
Av dette på faste radiosamband	1 130	91	—	—	—
<i>Utgifter i alt 1948—49</i>	<i>23 085</i>	<i>45 014</i>	<i>42 554</i>	<i>1 427</i>	<i>112 080</i>
Overskot:					
Budsjettåret 1949—50	÷ 1 917	3 520	3 407	546	5 556
<i>Budsjettåret 1948—49</i>	<i>÷ 1 793</i>	<i>4 214</i>	<i>÷ 2 716</i>	<i>359</i>	<i>64</i>
Samandrag av driftsutgiftene:					
Administrasjon: { 1949—50	1 060	1 970	1 501	358	4 889
{ 1948—49	1 007	1 889	1 382	288	4 566
Stasjonspersonalet: { 1949—50	15 494	28 097	14 127	961	58 679
{ 1948—49	15 785	26 204	12 520	865	55 374
Stasjonsvedlikehold: { 1949—50	3 197	4 215	9 067	348	16 827
{ 1948—49	2 648	3 805	8 126	175	14 754
Linene: { 1949—50	489	4 134	5 658	—	10 281
{ 1948—49	778	4 203	5 509	—	10 490
Andre utgifter: { 1949—50	1 434	2 449	1 282	56	5 221
{ 1948—49	1 562	2 579	1 699	28	5 868
Renter: { 1949—50	504	3 354	5 459	35	9 352
{ 1948—49	500	3 157	4 619	24	8 300
Oppnyingsutgifter: { 1949—50	870	3 607	9 591	95	14 163
{ 1948—49	805	3 177	8 699	47	12 728
Utgifter i alt 1949—50	23 048	47 826	46 685	1 853	119 412
<i>Utgifter i alt . . 1948—49</i>	<i>23 085</i>	<i>45 014</i>	<i>42 554</i>	<i>1 427</i>	<i>112 080</i>

Tabell 1 gjev oppgåver over inntekter og utgifter samla og ved stasjonar og anlegg.

Tabell 2 syner dei økonomiske driftsresultata for abonnentanlegga. Her er anlegga tyngde med renter av kapitalen og med utgifter til oppnying.

Rekneskapstala for budsjettåret 1949—1950 delt på drift, oppnying og utviding.

Utgifter:	Kap. 1103		Kap. 1203	Sum
	Drift	Oppnying	Utviding	
	Kr.	Kr.	Kr.	Kr.
Telegrafstyret	3 562 750,37			
Distriktstyra	1 326 032,45			
Linene	10 281 041,19			
Stasjonspersonalet	58 679 009,08			
Stasjonsvedlikehald	16 826 815,88			
Oppnyingsutgifter		14 163 100,00		
Renter	9 351 500,00			
Ymse utgifter	2 743 520,89			
Utgift for skuld krigen og herstetjinga	2 478 155 84			
Sum kap. 1103				119 411 925,70
Telegraf- og rikstfn.nett.			8 934 507,81	
Radiosamband			323 630,64	
Abonnentnettet			23 902 962,98	
Stasjonsbygninger			3 534 809,88	
Overtaking av private telefonanlegg			2 927 202,96	
Sum kap. 1203				39 623 114,27
Sum utgifter	105 248 825,70	14 163 100,00	39 623 114,27	159 035 039,97
Brukt av fonds		989 642,27		
Inntekter:	Kap. 1103	Kap. 3103		Sum
	124 968 315,49	3 148 519,44		128 116 834,93

Desse utgiftene er dekt av Oppnyingsfondet og er ikkje tekne med i drifts- eller anleggsrekneskapen:

Abonnentanlegga utanom Oslo og Bergen Kr. 989 642,27

III. Kapitalen til Telegrafverket.

Utdrag av kapitalrekneskapen for 1949—1950.

Balansekonto per 30. juni 1950.

E i g e :	Kr.	Kr.
Eigedomar og anlegg		368 153 711,14
Lagerforråd		11 906 414,92
Kontantsum:		
Telegrafverket	19 757 360,91	
÷ Utlegg til lagerfondet	1 844 346,00	
		17 913 014,91
Norges Bank og Postgiro		6 186 632,19
Ymse debitorar		2 953 375,97
Oppnyingsfond		596 548,58
		<u>407 709 697,71</u>
S k u l d :		
Oppnyingsfond		596 548,58
Ymse kreditorar		1 750 315,68
S t a t e n s k a p i t a l :		
I mellomrekning med Statskassa		27 147 053,39
Fast kapital:		
a. Lagerfond	10 062 068,92	
b. Kapital elles	368 153 711,14	
		378 215 780,06
		<u>407 709 697,71</u>

Anleggskapitalen.

	Per 30. juni 1949	Utvidingsutg. i rekneskapen 1949—50	Kapitalregul. ompostering o. m. i budsjettåret	Per 30. juni 1950
	Kr.	Kr.	Kr.	Kr.
Telegraf- og rikstfn.anl..	163 081 351,42	8 934 507,81	÷ 12 691,36	172 003 167,87
Oslo telefonanlegg	104 445 060,62	10 812 075,91	305 615,01	115 562 751,54
Bergen telefonanlegg	29 238 279,56	2 384 611,47	67 488,49	31 690 379,52
Abonntentanlegg utanom Oslo og Bergen	83 600 712,94	13 633 478,56	÷ 282 416,02	96 951 775,48
Radioanlegga	1 906 808,17	323 630,64	÷ 75 783,37	2 154 655,44
Faste eigedomar	25 622 821,04	3 534 809,88	÷ 45 462,75	29 112 168,17
Anleggskapital i alt	<u>407 895 033,75</u>	<u>39 623 114,27</u>	<u>÷ 43 250,00</u>	<u>447 474 898,02</u>

Utvidingsutgiftene er førde opp etter budsjettrekneskapen, sjå side 10*. Utgiftene «Overtaking av private telefonanlegg» er tekne med under «Abonntentanlegga utanom Oslo og Bergen».

Kapitalregulering og omposteringar var turvande av di einiskilde utgifter t. d. til «Faste eigedomar» i budsjettrekneskapen blei tekne med under dei andre anleggskonti. Her har ein og teki med desse kapitalinntektene — kap 3103, Selde eigneluter, refusjonar o. m. — som kjem til frådrag i anleggskapitalen:

	Kr.
Villa Pillarguri, Otta	2 000,00
Tomt i Fett herad	1 000,00
Kabelhus Stølsvika	3 000,00
Amortiseringsum Kringkastinga	<u>12 250,00</u>
Tilsaman	<u>18 250,00</u>

Under «Faste eigedomar» strauk ein i budsjettbolken anleggskapitalen for Bodø sjøpakkhus som blei totalskadd i 1940.	25 000,00
Frådrag i alt	<u>43 250,00</u>

Rentepliktig kapital.

	Per 30. juni 1949	Brigde 1949—50	30. juni 1950
	Kr.	Kr.	Kr.
Telegraf- og rikstelefonanlegga	117 150 267,28	8 235 795,10	125 386 062,38
Oslo telefonanlegg	73 129 160,81	8 273 687,78	81 402 848,59
Bergen telefonanlegg	19 804 276,80	2 209 127,91	22 013 404,71
Abonntentanl. utanom Oslo og Bergen	96 334 353,79	14 840 196,27	111 174 550,06
Radioanlegg	1 749 513,20	329 213,43	2 078 726,63
Faste eigedomar	21 925 353,58	3 576 216,61	25 501 570,19
Faste anlegg i alt:	<u>330 092 925,46</u>	<u>37 464 237,10</u>	<u>367 557 162,56</u>
Lagerfondet	10 062 068,92		10 062 068,92
Oppnyingsfondet	1 586 190,85 ÷	989 642,27	596 548,58
Rentepliktig kapital i alt	<u>341 741 185,23</u>	<u>36 474 594,83</u>	<u>378 215 780,06</u>

Kapitalen for sentralstasjonsbygningane ved Oslo telefonanlegg og Bergen telefonanlegg er teken med under «Oslo telefonanlegg» og «Bergen telefonanlegg». Kapitalen for radiostasjonsbygningane er teken med under «Radioanlegg». Under «Faste eigedomar» står kapitalen for telegrafbygningen i Oslo og dei andre bygningane.

Brigdet i den rentepliktige kapitalen deler seg slik:

	Auke		Minke		Ompostering o.m.	Brigde i alt
	Anleggs- utgift	Oppnyings- utgift	Utrekna oppnying	Kapital- inntekt		
	Kr.	Kr.	Kr.	Kr.	Kr.	Kr.
Tgf. og rikstfn- anlegga	8 934 508	4 147 732	÷ 4 838 896	÷ 15 250	7 701	8 235 795
Oslo tfn. anlegg	10 812 076	2 922 083	÷ 4 359 927	÷ 1 406 159	305 615	8 273 688
Bergentfn. anl.	2 384 611	1 002 502	÷ 1 066 670	÷ 183 983	72 668	2 209 128
Tfn. anl. utan- om Oslo og						
Bergen	13 633 478	6 566 958	÷ 3 532 518	÷ 1 540 127	÷ 287 595	14 840 196
Radioanlegga	323 631	211 281	÷ 124 772	-	÷ 80 927	329 213
Faste eige- domar	3 534 810	302 186	÷ 240 317	÷ 3 000	÷ 17 462	3 576 217
Faste anlegg i alt	39 623 114	15 152 742	÷ 14 163 100	÷ 3 148 519	-	37 464 237
Oppnyings- fondet		÷ 989 642				÷ 989 642
Rent. pl. kap. i alt	39 623 114	14 163 100	÷ 14 163 100	÷ 3 148 519	-	36 474 595

U t r e k n a o p p n y i n g grunнар seg på anleggskapitalen per 30. juni 1948.

Kapitalinntekter (frådrag i den rentepliktige kapitalen) deler seg slik:

	Kr.
Refusjonar vedkomande abonnenttelefonen	3 130 269,44
Selde eigneluter, refusjonar o. m. (sjå under anleggskapital)	18 250,00
	<u>3 148 519,44</u>

IV. Nye anlegg

Rekneskapan for desse anlegga er oppgjort i 1949—50:

Tyngd utviding av linesamband:

		Kr.
Asker — Vollen — Vollen kabelstolpe	Østfold distrikt	52 000,00
Bergen — Norheimsund	Bjergvin »	65 624,05
Dale Bruvik — Stanneshella	Bjergvin »	9 868,73
Dalsøyra — Flekke	Bjergvin »	232 098,74
Dalsøyra — Førde Sunnfjord	Bjergvin »	191 762,63
Flekkefjord — Kvinesdal	Rogaland »	49 681,18
Follafooss — Steinkjer	Trøndelag »	91 104,33
Grindafjord — Skjold	Rogaland »	13 793,28
Hamarøy — Fauske og Bodø	Nordland »	280 717,08
Hurdal — Lundberg	Østfold »	10 774,66
Kabelvåg — Sydalen	Troms »	10 587,24
Lillehammer — Otta	Oppland »	440 847,19
Nordfjordeid — Sandane	Møre »	93 448,23
Nordli — Aune	Trøndelag »	29 724,03
Nore — Geilo	Drammen »	51 373,66
Skien — Ulefoss	Agder »	15 977,85
Skjold — Vikebygd	Rogaland »	40 161,81
Sortland — Bø Vesterålen	Troms »	178 894,92
Torangsvåg — Storebø	Bjergvin »	4 769,45
Tromsø — Lyngseidet	Troms »	235 750,21
Alesund — Gurskøy	Møre »	43 622,01
Alesund — Stranda	Møre »	52 936,56

Tyngd bygging av biliner:

		Kr.
Barmøy — Røyset	Møre »	13 846,70
Bekkjarvik — Gauksheim	Bjergvin »	9 170,89
Birkeland — Hægebostad — Skeie	Agder »	9 095,84

		Kr.
Bleikvasslia — Røssvassbukt	Nordland »	8 499,98
Botnhamn — Gavlen	Troms »	45,00
Dimmelsvik — Omvikdalen	Bjørgvin »	8 508,70
Eikangervåg — Myking	Bjørgvin »	38 758,40
Evje — Hornnes	Agder »	4 082,45
Forsand — Eidane	Rogaland »	9 325,65
Fusa — Strandvik	Bjørgvin »	8 669,50
Førde Hordaland — Staupe	Rogaland »	12 055,59
Geiranger — Homlung	Møre »	907,30
Håkaunet — Storbørja	Nordland »	9 950,88
Haslevik — Bukholm	Rogaland »	6 211,63
Hersvikbygda — Endstad	Bjørgvin »	12 184,07
Hongset Sømna — Svardalen	Nordland »	480,65
Hoslemo — Jeiskelid	Agder »	4 587,28
Høylandsbygd — Toftekalven	Rogaland »	6 183,84
Hæstad — Brasøy	Nordland »	35 973,79
Innbjoa — Utbjoa	Rogaland »	11 122,24
Kablar til Kirkehamn tilkn. nett	Rogaland »	4 110,41
Kvikstad og Kvalneshaugen rt.	Nordland »	322,50
Kvinlog — Engedal	Rogaland »	469,85
Kvinlog — Kråkeland	Rogaland »	5 099,98
Kylland — Eiksjå	Agder »	3 845,87
Lønsdal, skiping av rt. st.	Nordland »	2 274,95
Messeltmo — Harkin Tamokdal	Troms »	14 400,00
Modalen — Eidslandet	Bjørgvin »	24 743,70
Mosjøen — Påljorden	Nordland »	28 606,51
Myking — Hindenes m. m.	Bjørgvin »	28 088,05
Nedre Vats — Stokka og Stokkedal	Rogaland »	1 320,15
Nesflaten — Bratlandsdalen	Rogaland »	2 799,81
Nordbø — Skibeli m. m.	Rogaland »	3 432,54
Nordfjordeid — Stårheim	Møre »	7 641,08
Nordli — Sørli	Trøndelag »	33 826,02
Oklungen — Solligrenda	Agder »	5 267,46
Rauland — Veggli	Agder »	14 609,95
Rødskjærholmen (abonnentline)	Nordland »	4 411,12
Sagvåg Sunnhordland — Bjønvik	Rogaland »	85,63
Slåttevik — Tysværsvåg	Rogaland »	42 017,86
Smørklepp — Stavliheigrend	Agder »	1 489,10
Storsteinnes — Strupen	Troms »	17 562,22
Straumen — Andøya — Straumsbotn	Troms »	6 827,30
Straumsvik, abonnentsamband	Nordland »	11 087,79
Sørbøvåg — Leirpollen	Bjørgvin »	15 754,09
Tau — Heng	Rogaland »	2 961,29
Tjongsfjord — Agskaret	Nordland »	26 968,43
Tjongsfjord — Reppen	Nordland »	3 991,78
Tuv Salten — Hognedalen	Nordland »	17 196,75
Valberg — Rolvsfjord	Troms »	19 022,53
Vatlandsvåg — Finnvik	Rogaland »	14 099,68
Vegsund — Mauseidvåg	Møre »	5 651,92
Vikosen — Bremnes	Troms »	24 442,90
Vokkøy — Brønnøy	Nordland »	3 257,01
Øvre Vats — Vestvoll	Rogaland »	10 012,62

V. Samanlikning mellom driftsresultata for dei seinare budsjettåra.

Samla driftsresultat.

Budsjettår	Inntekter	Utgifter	Overskot
	Kr.	Kr.	Kr.
1930—1931	32 062 860,58	22 098 155,42	9 964 705,16
1938—1939	42 477 819,88	38 705 208,98	3 772 610,90
1945—1946	86 328 862,82	79 274 738,21	7 054 124,61
1946—1947	96 217 463,84	90 281 024,28	5 936 439,56
1947—1948	107 953 407,53	98 438 301,92	9 515 105,61
1948—1949	112 143 545,89	112 079 920,12	63 625,77
1949—1950	124 968 315,49	119 411 925,70	5 556 389,79

Driftsresultat jamt over¹⁾.

	1930—31	1938—39	1947—48	1948—49	1949—50
	Kr.	Kr.	Kr.	Kr.	Kr.
<i>Per taksert telegram:</i>					
Inntekt	1,63	1,96	3,05	3,13	3,32
Utgift	1,86	2,34	2,88	3,19	3,37
Overskot	÷0,23	÷0,38	0,17	÷0,06	÷0,05
<i>Per taksert rikstelefon samtale:</i>					
Inntekt	0,83	0,88	1,34	1,39	1,44
Utgift	0,59	0,80	1,08	1,19	1,24
Overskot	0,24	0,08	0,26	0,20	0,20
<i>Per telefonapparat hos abonnentane:</i>					
Inntekt	138,25	139,59	128,01	122,82	146,23
Utgift	58,25	75,27	94,21	104,38	108,29
Overskot	80,00	64,32	33,80	18,44	37,94

VI. Trafikken.

Budsjettåret 1948—1949		Budsjettåret 1949—1950	Auke i budsjettåret	
			I alt	I pst.
<i>Takserte telegram:</i>				
5 762 637	Innalandstelegram	5 324 056	÷ 438 581	÷ 7,6
739 443	Terminaltelegram til utlandet ...	783 100	43 657	5,9
794 034	Terminaltelegram frå utlandet ..	848 621	54 587	6,9
247	Transitt-telegram	5 312	5 065	-
7 296 361	I alt takserte telegram	6 961 089	÷335 272	÷ 4,6
817 518	Vertelegram	735 954	÷81 564	÷ 10,0
171 528	Tenesttelegram	155 106	÷ 16 422	÷ 9,6
8 285 407	I alt ekspederte telegram	7 852 149	÷433 258	÷ 5,2
36 220 021	I alt telegramekspedisjonar	33 785 878	÷ 2 434 143	÷ 6,7
<i>Takserte rikstelefon samtaler</i>				
34 857 118	Innalandssamtaler	35 305 350	448 232	1,3
378 865	Samtaler til utlandet	387 458	8 593	2,3
352 055	—»— frå utlandet	373 623	21 568	6,1
337	Transittsamtaler	1 045	708	210,0
35 588 375	I alt takserte samtaler	36 067 476	479 101	1,3
434 185	Tenestsamtaler	463 765	29 580	6,8
36 022 560	I alt rikstelefon samtaler	36 531 241	508 681	1,4
109 701 892	I alt rikstelefonekspedisjonar ...	110 952 097	1 250 205	1,1
371 594 000	I alt lokalsamtaler	363 903 000	÷ 7 691 000	÷ 2,1
<i>Samtaleperiodar og minutt.</i>				
41 558 030	Innalandssamtaler, periodar	42 277 369	719 339	1,7
9 842 341	—»— minutt	10 817 864	975 523	9,9
1 913 576	Samtaler til utlandet, minutt ...	1 979 380	65 804	3,4
29 136	Grensesamtaler til utlandet, per.	29 236	100	0,3
1 778 927	Samtaler frå utlandet, minutt .	1 918 579	139 652	7,8
29 530	Grensesamtaler frå utlandet, per.	30 498	968	3,3
6 863	Transittsamtaler, minutt	8 134	1 271	18,5
41 616 696	I alt samtaleperiodar	42 337 103	720 407	1,7
13 541 707	I alt samtaleminutt	14 723 957	1 182 250	8,7

¹⁾ Oppnyingsutgiftene er ikkje tekne med.

Sereigne telegram og rikstelefonamtaler.

For innarikstrafikken gjeld oppgåva berre trafikk ved dei sjølvstendige stasjonane.

Budsj.året 1948—49		Budsjettåret 1949—1950				Auke i pst.
		Til innlandet	Til utlandet	Frå utlandet	Sum	
	<i>Telegram:</i>					
106 537	Iltelegram	48 379	25 597	20 931	94 907	÷10,9
31 288	Cde-telegram	—	16 806	18 034	34 840	11,4
2 657	Presse- og presseiltelegram	244	1 401	794	2 439	÷ 8,2
133 764	Lc-telegram	—	64 067	72 222	136 289	1,9
209 530	Brevtelegram	16 468	74 564	136 496	227 528	8,6
11	Bilet-telegram	—	20	8	28	154,5
4 024	Oppslagstelegram om fisket	4 028	—	—	4 028	0,1
1 094 845	Lokaltelegram	1 061 280	—	—	1 061 280	÷ 3,1
211 096	Tenestetelegram ¹⁾ (tenest- meld., tjm og st.)	121 474	33 632	38 575	193 681	÷ 8,2
2 968 553	Telefonerte telegram ²⁾ inn til stasjonane	2 949 864	—	—	2 949 864	÷ 0,6
872 903	Telefonerte telegram ²⁾ ut til adressatene	887 294	—	—	887 294	1,6
3 649 647	Lx- blankettar ²⁾	3 415 151	—	49 636	3 464 787	÷ 5,1
	<i>Telex:</i>					
	Inntelegraferte telegram (frå abonn.)	65 927	—	—	65 927	—
	Uttelegraferte telegram (til abonn.)	78 920	—	—	78 920	—
	Taksert lok.traf. : periodar	13 965	—	—	13 965	—
	Taksert traf. elles : periodar	144 475	55 724	87 639	287 838	—
	<i>Rikstelefonamtaler:</i>					
1 096 036	Ilsamtaler	1 009 231	45 349	38 555	1 093 135	÷ 0,3
970	Lynsamtaler	—	61	495	556	÷42,7
721	Einsk. samt. til fastsett tid	—	—	600	600	÷16,8
30 550	Pressesamtaler	36 501	—	—	36 501	19,5
2 306	Abonn.mentsamt. om dagen ³⁾	—	812	528	1 340	÷41,9
213 675	Vanlege samtaler i tid med liten trafikk	—	110 431	101 478	211 909	÷ 0,8
22 864	Abonn.mentsamt. i tid med liten trafikk	16 374	1 947	1 445	19 766	÷13,5
	<i>Kringkastingoverføring:</i>					
474	Sendeline	—	180	233	413	÷12,9
377	Konferanseline	—	171	228	399	5,8
11 581 099	Tilseiingar, bodsendingar ¹⁾ .	11 388 960	265 445	218 224	11 872 629	÷ 2,5

Ikkje leverte telegram.

	1930—31	1938—39	1947—48	1948—49	1949—50
Til saman, inna- og utalandske	10 308	6 571	20 968	17 887	16 036

Medeltal.

Trafikken til og frå utlandet teken med.

	1930—31	1938—39	1947—48	1948—49	1949—50
Ekspedisjonar :					
Per taksert telegram	4,24	4,47	4,98	4,96	4,85
Per taksert rikstelefonamtale..	3,01	3,21	3,08	3,08	3,08
I l t e l e g r a m :					
Per 100 innalands-telegram	0,67	0,32	1,88	1,64	0,91
Per 100 utalands-telegram (sende og komne)	1,70	1,73	2,59	2,82	2,85

¹⁾ Understasjonar medrekna. ²⁾ Understasjonane medrekna (innlandet og utlandet saman).
³⁾ Innalandske abonnementsamtaler i tid med liten trafikk og om dagen er slått saman.

	1930—31	1938—39	1947—48	1948—49	1949—50
Il- og lynsamtaler:					
Per 100 innlands-samtaler	0,72	0,41	6,05	5,23	2,86
Per 100 samt. til og frå utlandet	2,05	1,31	14,13	11,41	11,10
Bodsendingar og tilseingar:					
Per 100 samtaler	34,95	45,17	¹⁾ 32,54	¹⁾ 32,54	¹⁾ 32,92
Periodar per 100 samtaler ved:²⁾					
Sjølvstendige stasjonar	120,70	124,20	138,34	139,40	140,79
Understasjonar	112,00	109,41	113,23	115,05	116,05
Alle stasjonane	117,60	118,53	127,13	128,64	129,97

Innlands-telegram.

Budsjettår	Inntekter	Telegram	Innt. jamt over per tgm.
	Kr.		Kr.
1930—1931	3 791 808,16	2 373 811	1,60
1938—1939	3 945 102,26	2 399 556	1,64
1945—1946	14 220 020,84	6 755 582	2,10
1946—1947	14 258 088,47	6 771 621	2,11
1947—1948	14 688 162,51	6 096 151	2,41
1948—1949	14 243 224,28	5 762 637	2,47
1949—1950	13 342 176,33	5 324 056	2,51

Av desse telegramma var 0,91 % iltelegram mot 1,64 % førre budsjettåret. Innlandstrafikken har siste året gått ned med 7,61 %. Størst er nedgangen for månadene oktober, februar, april og juni (10,03, 8,96, 10,49, 10,26 %).

Trafikken i 1949-50 var likevel om lag 122 % større enn i 1938-39.

Utalands-telegram.

Budsjettår	Inntekter	Telegram (sende, komne og transitt)	Inntekt jamt over per tgm.
	Kr.		Kr.
1930—1931	2 225 999,89	1 721 625	1,29
1938—1939	3 087 061,78	1 571 619	1,96
1945—1946	6 032 565,53	1 210 294	4,98
1946—1947	6 800 546,46	1 486 796	4,57
1947—1948	6 949 928,64	1 481 121	4,69
1948—1949	6 970 882,22	1 533 724	4,55
1949—1950	7 830 151,20	1 637 033	4,78

Av desse telegramma var 2,85 % iltelegram mot 2,82 % førre budsjettåret. Utalandstrafikken auka med om lag 6,9 % for mottekne telegram. Talet på sende telegram auka med om lag 5,9 %.

Heile utalandstrafikken syntte ein auke på om lag 6,7 %, og var 4,16 % større enn i budsjettåret 1938—39.

Transitt-trafikk.

	1946—47	1947—48	1948—49	1949—50
	Telegram	Telegram	Telegram	Telegram
Samla transitt-trafikk	1 959	1 219	247	5 311
Av den:				
Til Amerika	—	—	—	1
Frå Amerika	63	29	72	43
Frå Belgia	1 758	223	66	51
Til Danmark	113	131	19	27
Til Finnland	389	134	59	40
Til Sverige	1 303	799	166	5 231
Til Tyskland	—	142	1	—
Frå Tyskland	—	713	76	18

Sjå elles sergreining tabell 4 b.

¹⁾ Frå ¹/₁₀ 1942 er tilseingar for utg. samtaler frå Oslo i dei 3 lågaste takstsonene sløyfa.

²⁾ Gjeld berre innlandstrafikken.

Innlandske rikstelefonamtaler.

Budsjettår	Inntekter	Samtaler	Innt. jamt over per samt.
			Kr.
1930—1931	10 736 918,27	13 720 247	0,78
1938—1939	14 619 630,13	17 694 046	0,83
1945—1946	33 287 517,38	30 965 905	1,08
1946—1947	35 969 966,70	33 195 764	1,08
1947—1948	42 388 434,49	33 555 454	1,26
1948—1949	45 132 898,33	34 857 118	1,29
1949—1950	47 277 151,49	35 305 350	1,34

For heile budsjettåret har samtalealet auka med 1,3 %. I månadene juli, novbr. og april var det nedgang i samanlikning med førre året, april med 1,8 %. Dei andre månadene synte trafikkauke og størst var han i januar (3,7 %) og i juni (4,0 %).

Samanlikna med 1938—39 er samtalealet auka med 100 %.

I l s a m t a l e n e var 2,86 % av heile samtalealet mot 5,23 % førre budsjettåret. Per 100 samtaler var det jamt over 32,92 tilseingar og bodsendingar.

Per 100 samtaler var det jamt over 118,5 takserte periodar i 1938—39, 126,0 i 1946—1947, 127,1 i 1947—1948, 128,6 i 1948—1949 og 130,0 i 1949—1950.

Grunntaksten (dvs. taksten for ei vanleg samtale på ein periode opp til 3 minutt) for rikstelefonamtaler over dei ymse avstandane var i budsjettåret:

Avstand	Takstsoner	Grunntakst			
		Dag- og natt-takst		Kveldtakst frå kl. 19—23 ¹⁾	
		For perioden Øre	For minuttet Øre	For perioden Øre	For minuttet Øre
0— 25 km	I	2 ²⁾ 40		2 ²⁾ 40	
25— 50 »	II	70		50	
50—100 »	III	100		70	
100—250 »	IV	150		120	
250—500 »	V	210	70	150	50
over 500 »	VI	270	90	195	65

Samtaleperiodane delt på takstsoner.

Dei innlandske samtaleperiodane er talde opp for månadene oktober 1949 og april 1950. Ein går ut frå at medeltalet for desse månadene stort sett svarar til månads-tala jamnt over for heile budsjettåret.

Takst	Takst- soner	Oktober 1949		April 1950		Rekna ut for budsjettåret			
		Periodar	Pst.	Periodar	Pst.	1949—1950		1948—1949	
						Periodar	Pst.	Periodar	Pst.
30 øre	I	491 118	12,81	437 330	12,13	5 726 239	12,48	5 654 174	12,61
30 » nær- trfk.	I	212 037	5,53	198 986	5,52	2 537 348	5,53	2 596 167	5,79
40 »	I	857 693	22,38	809 961	22,47	10 287 041	22,42	9 846 603	21,96
70 »	II	854 928	22,30	794 302	22,04	10 172 333	22,17	10 016 990	22,34
100 »	III	749 945	19,56	718 926	19,95	9 061 956	19,75	8 869 117	19,78
150 »	IV	373 258	9,74	369 634	10,26	4 583 744	9,99	4 555 623	10,16
210 »	V	234 171	6,11	213 354	5,92	2 762 176	6,02	2 641 006	5,89
270 »	VI	60 177	1,57	61 778	1,71	752 486	1,64	659 130	1,47
		3 833 327	100,00	3 604 271	100,00	45 883 323	100,00	44 838 810	100,00

¹⁾ Frå ¹⁴/₁₀ 1942 ingen kveldtakst. ²⁾ Mellom einskilde stasjonar er denne taksten sett til 30 øre. For nærtrafikkamtaler er taksten 30 øre.

Rikstelefon samtaler til og frå utlandet.

Budsjettår	Inntekter	Samtaler	Innt. jamt
		(ut, inn og transitt)	over per samt.
	Kr.		Kr.
1930—1931	507 742,40	336 433	1,51
1938—1939	816 268,21	450 264	1,81
1945—1946	1 695 870,39	468 474	3,62
1946—1947	2 762 204,38	612 515	4,52
1947—1948	2 545 551,55	660 388	3,85
1948—1949	3 334 077,48	731 257	4,56
1949—1950	2 906 021,07	762 126	3,81

Telefontrafikken med utlandet auka noko ujamnt i budsjettåret. Trafikken til utlandet auka med om lag 2,3 % og trafikken frå utlandet med om lag 6,1 %. I samanlikning med førre året syntte trafikken til utlandet nedgang i september, oktober, desember og april, men auka i dei andre månadene, mest i juni (7,5 %). Trafikken frå utlandet syntte noko nedgang i desember, men elles auke; størst var han i oktober (10,3 %) og mars (8,7 %). Reknar ein transitttrafikken med, auka trafikken i alt med om lag 4,2 % jamført med førre året og med 69,3 % jamført med 1938—1939.

I l s a m t a l e n e var 11,10 % av samtalalet, mot 11,41 % førre budsjettåret. Per 100 samtaler var det jamt over 178,62 periodar.

Abonnementtelefonen.

7. april 1949 vedtok Stortinget ny pristariff for Telegrafverkets abonnentanlegg. Tariffen tok til å gjelda frå 1. juli 1949. Frå same tid gjeld det og nye tariffar o. m. for abonnentar i tilknytingsnetta. Stortinget gjorde 24. mai 1949 vedtak om auka innmeldingsavgift og byggjetilskot ved Telegrafverkets abonnentanlegg. Dei nye satsane gjeld frå 1. juli 1949.

Budsjettår	Alle inntekter	Inntekter av	Telefon-	Inntekt	Abonnements-
	vedk. abonn.				abonnement
	telefonen			per app.	over per tfn.-
	Kr.	Kr.		Kr.	apparat
					Kr.
1930—1931	—	12 242 511,67	92 795	—	131,94
1938—1939	—	17 717 978,01	130 378	—	135,90
1945—1946	—	29 251 140,96	229 277	—	127,58
1946—1947	34 366 462,53	33 646 890,27	280 766	122,40	119,84
1947—1948	39 037 723,17	38 776 056,77	304 970	128,01	127,15
1948—1949	39 838 200,51	39 349 219,89	324 351	122,82	121,32
1949—1950	50 092 022,73	49 625 964,41	342 551	146,23	144,87

Av auken i apparattal kjem 3 237 frå overtekne tilknytingsnett og telefonanlegg. Inntekter og apparat ved dei einskilde anlegga, sjå tab. 1, 2 og 3.

Medeltal.

Driftsrekneskapen (unnateki oppnyingsutgifter) gjev per abonnentline:

	1930—31	1938—39	1947—48	1948—49	1949—50
Samla inntekt ..	181,13	185,72	195,32	190,28	227,76
Driftsutgift	76,32	120,69	143,75	161,70	168,66
Overskot	104,81	65,03	51,57	28,58	59,10

Med full oppnying (avskrivning) blir driftsresultatet per abonnentline:

	1938—39	1947—48 ¹⁾	1948—49 ¹⁾	1949—50 ¹⁾
Samla inntekt	185,72	195,32	190,28	227,76
Driftsutgift	132,91	176,51	203,25	212,27
Overskot	52,81	18,81	÷ 12,97	15,49

L o k a l s a m t a l e r (mellom abonnentane) per abonnentline:

	1930—31	1938—39	1947—48	1948—49	1949—50
I Oslo	2 922	2 046	2 050	1 968	1 924
Utanom Oslo	1 278	1 176	1 684	1 579	1 466
Heile nettet	2 119	1 658	1 821	1 738	1 628

¹⁾ Oppnyingsutgifter (ut over full oppnying) kr. 792 187,32 i 1947—48, kr. 109 097,58 i 1948—49 og kr. 989 642,27 i 1949—50, er ikkje tekne med.

A p p a r a t per 100 abonnentlinjer:					
	1930—31	1938—39	1947—48	1948—49	1949—50
I Oslo	133,5	135,6	152,3	155,5	156,9
Utanom Oslo	128,4	129,1	152,8	154,6	155,1
Heile nettet	131,0	132,7	152,6	154,9	155,8

VII. Stasjonane.

I budsjettåret er opna 7 rikstelefonstasjonar, 30 rikstalestasjonar, 9 manuelle bisentralar og 4 radiorikstalestasjonar, medan 16 rikstelefonstasjonar, 4 manuelle bisentralar og 4 filialstasjonar er lagde ned. 1 kombinert telegraf- og rikstelefonstasjon gjekk over til rein rikstelefonstasjon, 22 rikstelefonstasjonar gjekk over til rikstalestasjonar og 27 radiotelefonstasjonar gjekk over til radiorikstalestasjonar.

Stasjonar med telegramekspedisjon.

	^{30/6} 1949	^{30/6} 1950
Kombinerte telegraf- og rikstelefonstasjonar	111	110
— telegraf-, rikstelefon- og radiostasjonar	10	10
Radiotelegrafstasjonar	11	11
Radiotelefonstasjonar	28	1
Kombinerte rikstelefon- og radiotelefonstasjonar	2	1
Rikstelefonstasjonar	2 560	2 530
Bisentralar med telegramekspedisjon	312	317
Filialstasjonar	37	33
Rikstalestasjonar	339	391
Radiatorikstalestasjonar	—	31
Til saman	<u>3 410</u>	<u>3 435</u>

Stasjonar som ikkje høyrer til Telegrafverket:

Jernbanestasjonar	465	514
Radiostasjonar på Svalbard o. m.	7	8
Private telefonstasjonar	207	47 ¹⁾
Bakkestasjonar	23	25
Stasjonar med telegramekspedisjon i alt	<u>4 112</u>	<u>4 029</u>
Av desse opne for telegramtrafikk frå utlandet.....	3 345	3 425

R a d i o s t a s j o n a r p å l a n d :

Kyststasjonar:

Som Telegrafverket driv	22	(10 av desse er komb. med tgf. og rikstfn.st.)
» andre »	3	
	<u>25</u>	

Faste radiotelegrafstasjonar:

For internasjonal trafikk	1	(komb. med kystst.)
For innalandstrafikk	11	(8 av desse er komb. med kystst.)
	<u>12</u>	

Faste radiotelefonstasjonar:

For internasjonal trafikk	1	(komb. med rikstfn.st.)
For innalandstrafikk	53	(4 av desse er komb. med tgf. og rikstfn.st.)
	<u>54</u>	

Meteorologiske stasjonar

14	(2 av desse er komb. med kystst.)
----	-----------------------------------

S a m d r i f t med Postverket var det da budsjettåret enda ved i alt 460 rikstelefonstasjonar og 26 bisentralar. Etter avtale med Postverket har Telegrafverket teki over posttenesta ved 11 rikstelefonstasjonar og 4 bisentralar. Postverket har teki over rikstelefontenesta ved 3 rikstelefonstasjonar og 1 bisentral.

¹⁾ Til dette kjem 77 manuelle sentralar utan telegramekspedisjon.

Telefonsentralar.

	³⁰ / ₆ 1947	³⁰ / ₆ 1948	³⁰ / ₆ 1949	³⁰ / ₆ 1950
Sentralar med sams ekspedisjon for riks- og abonnenttelefon	448	491	494	506
Sentralar med sentralbord for riks-telefonen	2 221	2 170	2 134	2 119 ¹⁾
Abonnentsentralar på stader med riks- og abonnenttelefon kvar for seg	32	30	28	28
Abonnentsentralar utan rikstelefon på staden (undersentralar)	419	420	418	427
Automatiske og halvautomatiske abonnentsentralar	132	151	179	206
Til saman	3 252	3 262	3 253	3 286

Telegrafutstyr.

I bruk på stasjonane:	³⁰ / ₆ 1947	³⁰ / ₆ 1948	³⁰ / ₆ 1949	³⁰ / ₆ 1950
Morse, sx.	129	87	54	41
Fjernskrivarar	193	241	299	317 ²⁾
Til saman	322	328	353	358

Overdrag for morse og fjernskrivarar ..	41	25	6	4
Anna utstyr:				
Handperforatorar	—	—	63	61
Maskinsendarar	—	—	80	81
Maskinmottakarar	—	—	30	27

Telefonutstyr.

I bruk ved stasjonane:	³⁰ / ₆ 1947	³⁰ / ₆ 1948	³⁰ / ₆ 1949	³⁰ / ₆ 1950
Sentralbord (ekspedisjonsplassar)	4 261	4 301	4 283	4 319
Telefonforsterkarar:				
Snorforsterkarar	99	100	94	93
Lineforsterkarar, 2 tråds	390	258	237	282
—»— 4 »				
Telefonforsterkarar til saman	489	489	458	509
Lågfrekvensforsterkarar for kringkastingsoverføring	6	14	28	29

Private tilknytingar.

	³⁰ / ₆ 1947	³⁰ / ₆ 1948	³⁰ / ₆ 1949	³⁰ / ₆ 1950
Private liner tilknytte sentralbord ved rikstelefonstasjonane	13 334	13 441	13 907	14 250 ³⁾
Telefonapparat tilknytte desse linene ..	25 366	27 260	29 080	29 961 ³⁾
Sambandsliner mellom private sentralar og rikstelefonstasjonane	1 165	1 009	937	912

Abonentnetta til Telegrafverket.

	³⁰ / ₆ 1947	³⁰ / ₆ 1948	³⁰ / ₆ 1949	³⁰ / ₆ 1950
Sentralar	1 031	1 092	1 119	1 167
Abonentliner, i alt	186 230	199 864	209 365	219 930
—»— av desse enkelliner	9 205	8 423	8 735	8 562
Telefonapparat, i alt	280 766	304 970	324 351	342 551
—»— av desse eig abonnentane	44 081	45 024	48 668	46 452
Talestasjonar	1 106	1 169	1 283 ⁴⁾	1 299 ⁵⁾
Sentralbord hos abonnentane	2 172	2 366	2 576	2 772

¹⁾ Ved 26 av desse sentralane var det tilknytt abonnentar som høyrde til private telefonselskap. ²⁾ Av desse 240 elektriske og 77 mekaniske. ³⁾ Av desse galdt 887 liner og 2232 apparat særabonnentar. I tilknytingsnetta var det hos abonnentane 28 magneto sentralbord, 2 CB-bord og 10 automatiske sentralbord. ⁴⁾ Av desse 165 rikstalestasjonar. ⁵⁾ Av desse 187 rikstalestasjonar.

Av sentralborda hos abonnentene var 661 magneto, 1064 CB og 1047 automatiske.

Da budsjettåret enda, var det 121 892 telefonapparat i Oslo og 220 659 utanom Oslo.

I budsjettåret blei det innløyst 2 284 liner og 3 237 apparat. Held ein desse ut-
for blir apparatvoksteren:

Oslo	4,2 %
Landet elles	4,8 %
Heile landet	4,6 %

Da budsjettåret enda, var det i alt 430 telefonanlegg. I anlegga var det per $\frac{30}{6}$:

	manuelle		halvautomat		automat		sum	
	1949	1950	1949	1950	1949	1950	1949	1950
Sentralar	940	961	3	4	176	202	1 119	1 167
Abonnentliner ...	84 703	88 770	67	76	124 595	131 084	209 365	219 930
Abonnentapparat.	131 881	138 652	76	88	192 394	203 811	324 351	342 551

Oppgåve over trafikk, tilknytte telefonapparat og apparatutstyr ved kvar einskild stasjon, sjå tabellane 3, 8, 9 og 13.

Telefonapparat og telefontettleik.

Anlegga til Telegrafverket, private anlegg og tilknytingsnett per 30. juni 1950.

Utrekna etter folketalet per 3. desember 1946. Utrekna etter folketalet per 30. juni 1950.

Fylke	Apparat	Apparat		Byane	Apparat	Apparat	
		per 100 innb.	per 100 innb.			per 100 innb.	per 100 innb.
Oslo	115 238	27,6		Lillehammer	1 979	30,1	
Bergen	22 548	20,4		Harstad	1 270	28,7	
Vestfold	22 146	15,0		Tønsberg	3 305	26,8	
Sør-Trøndelag ...	28 497	14,7		Oslo	115 238	26,5	
Rogaland	29 090	14,4		Halden	2 315	24,3	
Østfold	24 754	13,9		Skien	3 642	24,2	
Buskerud	20 089	13,4		Bodø	1 673	23,5	
Telemark	17 492	13,3		Larvik	2 350	22,6	
Akershus	21 628	12,7		Fredrikstad	3 223	22,4	
Vest-Agder	11 739	12,5		Trondheim	13 046	22,4	
Møre og Romsdal	22 248	12,2		Drammen	6 045	22,1	
Aust-Agder	8 323	11,1		Haugesund	4 077	21,4	
Nord-Trøndelag ..	11 693	11,1		Arendal	2 520	21,3	
Oppland	16 812	10,9		Stavanger	10 553	20,7	
Hedmark	17 070	10,1		Hammerfest	759	20,5	
Finnmark	5 449	9,3		Kristiansand	5 120	19,9	
Nordland	19 903	9,2		Bergen	22 548	19,7	
Troms	9 704	8,5		Vadsø	502	19,7	
Hordaland	15 666	8,3		Hamar	2 201	19,4	
Sogn og Fjordane	7 436	7,7		Sarpsborg	2 479	18,8	
				Tromsø	2 037	18,6	
				Alesund	3 396	18,2	
				Kristiansund	2 623	18,2	
				Moss	3 227	17,6	
				Narvik	1 880	17,1	
				Horten	1 835	16,3	
				Namsos	644	14,8	
				Vardø	417	12,6	

For heile landet var talet på apparat 447 525 og medeltalet 13,7 rekna etter folke-
talet per 30. juni 1950.

Apparattala for fylka tek med både land- og bydistrikt. Apparattala for byane tek
berre med apparat monterte innafar bygrensene.

Abonenttelegrafene (Telex).

Da budsjetterterminen enda, hadde Telegrafverket telexabonnentar ved desse stasjonane:

	1949	1950
Oslo	50	56
Bergen	22	23
Trondheim	11	13
Stavanger	7	10
Tromsø	5	6
Alesund	3	3
Lillehammer	2	2
Svolvær	1	1
Bodø	—	1

Hos abonnentane var det i alt 133 fjernskrivarar.

Telexsentralane: Da budsjettåret enda, hadde sentralane desse samband med andre telexsentralar:

Oslo	24 (av desse 11 til utlandet.)
Bergen	6
Trondheim	10
Stavanger	5
Tromsø	7
Alesund	3
Lillehammer	1
Svolvær	7
Bodø	4
Kristiansand	2

Sjå elles side 5* og tabell 4 c.

Brigde og betringar ved stasjonar og anlegg.

I budsjettåret er desse fjernskrivarsambanda tekne i bruk:

Norheimsund-Bergen (knytt til Bergen telexsentral, juli 49)
 Høyanger-Bergen (—»— —»— august 49)
 Bergenradio-Oslo (desember 1949)
 Bodø-Sulitjelma (knytt til Bodø telexsentral, april 50)
 Kristiansand-Grimstad (juni 50)

Desse 34 nye tonelegrafkanalane er tekne i bruk i budsjettåret:

Oslo-Hamburg, 12 kanalar (september 1949)
 Bodø-Fauske, auka frå 6 til 12 kanalar (desember 1949)
 Harstad-Narvik, auka frå 6 til 12 kanalar (april 1950)
 Narvik-Tromsø, auka frå 4 til 6 kanalar (mai 1950)
 Kristiansand-Stavanger, 4 kanalar (juni 1950)
 Svolvær-Sortland, 4 kanalar (juni 1950)

Desse berefrekvenskanalane er tekne i bruk i budsjettåret:

Kristiansand—Notodden 15 kanalar.
 Kristiansand—Stavanger 8 kanalar.
 Kristiansund—Trondheim 6 kanalar.
 Drammen—Skien 4 kanalar.
 Bergen—Skånevik 1 kanal ¹⁾
 Måløy—Alesund 1 kanal ¹⁾
 Hamar—Tynset 1 kanal ¹⁾
 Trondheim—Tynset 1 kanal ¹⁾
 Røros—Trondheim 1 kanal ¹⁾
 Moen Målselv—Tromsø 1 kanal ¹⁾
 Brønnøysund—Mosjøen 1 kanal ¹⁾
 Mosjøen—Sandnessjøen 1 kanal ¹⁾

¹⁾ Sett i staden for tyske felt-einkanal (Tfb).

Bodø—Mo Rana 1 kanal
 Hønefoss—Voss 1 kanal
 Alta—Narvik 1 kanal
 Høyanger—Voss 1 kanal ¹⁾
 Flekkefjord—Kristiansand 1 kanal

Nye telexsentralar :

Bodø, 20 nummer (frå januar 1950).
 Kristiansand, ²⁾ 45 nummer (frå juni 1950).
 Oslo blei utvida frå 80 til 160 nummer (mai 1950).

Nye telefonbord o. m. ved stasjonane:

Kristiansund, oppnying med 16 arbeidsplassar (type L)
 Norheimsund, oppnying med 6 arbeidsplassar (type M).
 Verdal, oppnying med 3 arbeidsplassar (type M)
 Moss, auka med 2 arbeidsplassar (type L)
 Lillehammer, auka med 2 arbeidsplassar (type L).

Utanom dei sentralborda som er nemnde før, blei det frå Hovudlageret sendt ut 174 større og mindre sentralbord — 40 snorvekslarar og 134 propp- og pyramidevekslarar. Det har ikkje vori mogleg å dekkja etterspurnaden etter større sentralbord heilt ut. Det same gjeld for magneto telefonapparat. Tilgangen av anna materiell har vori noko betre enn i dei andre budsjettåra etter krigen.

Det har likevel skorta på ymse slag materiell, t. d. sikringsutstyr.

Utsifting av eldre og montering av nye automatsentralar.

Nye automatsentralar på stader der det før var manuelle sentralar:

Telefonanlegg	Automatsentral	Monterte nummer	I drift frå
Fetsund	Gansdalen	100	3/7—49
Engerdal	Heggeriset	30	14/7—49
Os Østerdalen	Dalsbygda	80	28/7—49
Harstad	Gausvik	50	30/7—49
Osternes	Hageberg ³⁾	10	6/8—49
Lånke	Elvran	50	1/9—49
Ski	Svartskog	100	2/9—49
Trondheim	Jonsvatn	100	1/12—49
Brufat	Lundstein	30	19/12—49
Kleppe Jæren	Orre	140	27/3—50
Farsund	Apta	30	25/5—50
Farsund	Loshamn	30	26/5—50
Hamar-Hedmark	Nybygda	180	8/6—50

I alt 13 sentralar med 930 nummer. Nye automatsentralar på stader der det før ikkje var sentralar:

Telefonanlegg	Automatsentral	Monterte nummer	I drift frå
Harstad	Oldra	60	30/7—49
Harstad	Sørvik	80	30/7—49
Fagernes	Strond	30	1/8—49
Hamar-Hedmark	Vestås	100	10/12—49
Kvinesdal	Storekvina	60	14/12—49
Gvarv	Nordagutu	30	21/1—50
Eidsvoll	Dokkemoen	50	8/2—50
Odnes	Landåsbygda	50	27/3—50
Korgen	Leirskardalen	30	24/6—50
Brunlanes	Tveitdalen	50	29/6—50

I alt 10 sentralar med 540 nummer.

¹⁾ Sett i staden for tyske felt-einkanalar (Tfb). ²⁾ Abonentane blei kopla til i september 1950.
³⁾ Halvautomatisk med lokalbatterisystem.

Private telefonselskap og tilknytingsnett overtekne i terminen.

23 tilknytingsnett og eitt telefonanlegg er løyste inn i budsjettåret.

Tilknytingsnett	Løyst inn frå	Linetal	Apparattal
Soløy	1. juli 1949	10	49
Finnsnes	—»—	50	138
Heistad	—»—	34	38
Langenes	—»—	8	20
Klo	—»—	5	11
Kvitøy	—»—	99	109
Slåttevik	—»—	8	11
Korgen	—»—	26	93
Moldjord	—»—	22	31
Valnes	—»—	10	17
Tvervik	—»—	4	7
Foldafoss	1. aug. 1949	47	114
Bryggja	1. jan. 1950	18	31
Hornnes og Moisund	—»—	38	62
Meby med Grunnfarnes og Kalfarnes	—»—	14	26
Osternes med Hageberg	—»—	15	38
Espevær	1. april 1950	51	54
Leirosen og Leirfjord	1. mai 1950	19	40
I alt		478	889
Kongsvinger-Solør telefonanlegg	1. nov. 1949	1 806	2 348
		2 284	3 237

VIII. Radio.

Inntekter og utgifter for radioverksemda er i dette budsjettåret delt på radiotelegraf og radiotelefon, serskilt for faste radiosamband og for samband med skip i sjøen (mobiltrafikk).

På dei faste radiosambanda var inntektene av telegramtrafikken kr. 3 285 177,98 og utgiftene kr. 1 281 705,43. Til dette kjem oppnyingsutgifter kr. 111 646,13.

Av heile telegramtrafikken med utlandet, både sende og komne telegram, gjekk vel 27% over radio i 1949—50, noko mindre enn i 1948—49 da om lag 28% gjekk over radio. I 1938—39 gjekk om lag 29% over radio.

Under faste radiotelefon samband har ein i år forutan radiotelefon sambandet Oslo—New York og teki med dei inntektene som Telegrafverket fekk frå radiotelefon sambandet med Svalbard. Dei radiotakstane som Noreg fekk for trafikken på radiotelefon sambandet Oslo—New York var kr. 185 624,77. Det blei ekspedert 3144 ut- og inngående telefonsamtaler. Av desse var 137 transittsamtaler.

Inntekt og utgift ved radiatorstasjonane (samband mellom øyar og fastlandet) er tekne med i rekneskapane frå midlingstasjonane. Inntekt og utgift ved dei 3 stasjonane som har ultrakortbylgjesamband er tekne med under vanleg telegraf og telefon.

I samtrafikk med skip i sjøen, mobiltrafikk, har det vori sendt og motteki 288 568 telegram og ekspedert 72 132 telefonsamtaler over kyststasjonane i Noreg (stasjonane i Ishavet ikkje medtekne). Kyststasjonane midla 373 lækjar-råd for skip i sjøen. Inntektene av telegramtrafikken var kr. 1 980 134,28 og inntektene av telefontrafikken kr. 418 281,74. Utgiftene var kr. 1 290 735,69 for telegramtrafikken og kr. 467 399,66 for telefontrafikken. Ein har da ikkje rekna med utgifter til oppnying.

Kystradiostasjonane.

Det blei i budsjettåret gjort ymse utbedringsarbeid ved kyststasjonane, mellom anna sett opp nytt antenneanlegg ved Tromsø radio og monterte ny sendar ved Tjøme radio.

Det blei gjort ymse førebudande arbeid for ny kyststasjon i Honningsvåg, mellom anna blei det sett opp ein kiosk for sendaren og sett opp masteanlegg.

For Trondheimdistriktet blei det gjort ymse arbeid ved Ørlandet aeradio slik at denne stasjonen no kan tena som kyststasjon. Ved Bergen radio blei det sett opp 2 nye retningsantennar på Rundemannen. På den nye mottakarstasjonen på Flesland tok ein til med montering av antenneanlegget.

Våren 1950 tok ein ved Bergen radio til med prøvedrift for telefonsamband med skip over kortbylgje. For denne tenesta blei det kjøpt inn 2 kortbylgjesendarar, kvar med 4 kanalar.

Da budsjettåret enda, var det 25 radiostasjonar med kysttenest. Av desse var det 5 stasjonar i Ishavet. 2 av stasjonane nytta berre telegraf (600 m), 10 berre telefon (182 m) medan 13 hadde både telegraf og telefon. 20 av stasjonane midla samtaler mellom skip i sjøen og abonnentar i land.

20 av stasjonane midla gratis lækjarråd for skip i sjøen.

Radiofyr for skip.

Da budsjettåret enda, hadde Fyrvesenet 24 stasjonar i drift.

Faste radiosamband.

Frå 1. juni 1950 fekk Oslo radio beinveges samband med Lisboa, men trafikken kom ikkje i gang før ut i det nye budsjettåret.

På sendestasjonen Jeløy blei det sett opp ein ny 5 kW kortbylgjesendar. Sendaren hadde før stått i Vadsø der han blei mellombels montert i 1945. Elles har ein haldi fram med ymse moderniseringsarbeid på sendarane på Jeløy. Det blei i samband med dette arbeidet kjøpt inn 3 sett utstyr for frekvensskiftdrift.

Til å tryggja ultrakortbylgjesambandet Sørpågen — Bodø blei det bygd telefon- og kraftline mellom Sørpågen og Kolfjell.

I Sørpågen blei det sett opp eit nytt fullautomatisk reservekraftaggregat.

Da budsjettåret enda, hadde ein desse radiotelegrafsambanda:

Oslo—New York
Oslo—Buenos Aires
Oslo—Lima
Oslo—Shanghai
Oslo—Paris
Oslo—Bruxelles
Oslo—Praha
Oslo—Moskva
Oslo—Gdynia
Oslo—Port Stanley
Oslo—Rom
Oslo—Lisboa

Dessutan hadde

Alesund radio samband med Jan Mayen (med *Myssunna*).

Harstad radio samband med Svalbard radio, Isfjord radio og Bjørnøya radio.

Svalbard radio samband med Isfjord radio, Ny Alesund radio og Sveagruva.

Bjørnøya radio med Hopen.

Tromsø radio med Jan Mayen radio.

Radiotelefonsamband mellom øyar og fastlandet.

Det blei sett opp 4 nye stasjonar på øyar og 1 på land i budsjettåret. 1 stasjon på land blei nedlagt. Da budsjettåret enda, var det 32 radiotelefonstasjonar i drift på øyane. Samband med linettet i land går over ein kyststasjon eller ein eigen midlingstasjon. Slike midlingstasjonar var det 4 av da budsjettåret enda. Dessutan hadde Fyrvesenet 30 stasjonar i drift på fyr.

I budsjettåret gjekk ein over til å kalla desse stasjonane radiorikstalestasjonar. Berre ein stasjon, Grip, held fram som radiotelefonstasjon.

Før sambandet Grip—Kristiansund blev det sett opp nytt VHF-utstyr.

Svalbard- og Ishavstasjonane.

Svalbard radio: Det blei i budsjettåret sett opp ny antenne for kringkasting- og langbylgjemottaking frå Noreg. Det blei likeins kjøpt inn utstyr for frekvensskift-drift av sambandet med Harstad. Før telefonsambandet med Harstad blei det i budsjettåret sett opp forvringingsutstyr. På huset blei det gjort ymse utbetringararbeid.

På Isfjord radio blei det sett opp nytt akkumulatorbatteri. Ved Sveagruva radio har det berre vori mellombels tenest.

Om budsjett for Svalbardstasjonane, sjå St. prp. nr. 1 (1949—50), budsjettinnstilling S. nr. 284 vedteken av Stortinget 12. mai 1949.

Anleggsutgiftene var i budsjettåret 1949—50:

Svalbard Radio	kr. 44 733,95
Isfjord Radio	» 21 526,65
Ny Alesund Radio	» 1 200,18
Sveagruva Radio	» -
	<hr/>
	kr. 67 460,78

Driftsrekneskapen, sjå tabell 1.

Trafikken, sjå tabell 9a, utstyr sjå tabell 13 b.

Meteorologiske stasjonar.

Da budsjettåret enda, var desse i drift:

Bergen	meteo
Fanaráken	»
Oslo	»
Tromsø	»

Oslo meteo (internasjonal meteorologisk tenest) brukte dessutan ein sendar på Jeløy og ein på Tryvasshøgda. Meteorologisk institutt leigde desse sendarane av Telegrafverket. Sjølv sendaren for Tromsø meteo stod på Røstbakken (Tromsø radio), og Telegrafverket hadde det tekniske tilsynet med han.

For metsending til aeradiostasjonane var desse radiotelefonstasjonane i drift: Tynset, Leka, Myken, Skrova, Andenes og Ingøy.

Dessutan hadde Meteorologisk institutt desse stasjonane i drift i Ishavet: Bjørnøya, Jan Mayen, Myggbukta og Hopen.

Radiosikringstenesta for flyrutene.

Da budsjettåret tok til var det 23 aeradiostasjonar i drift.

I budsjettåret blei Molde—Gossen nedlagt. 2 nye stasjonar blei opna i budsjettåret: Kalhovde og Lebesby.

Haugesund og Lebesby var berre i drift i sumar-halvåret.

Rørvik bakkestasjon blei 1. mai 1950 nedlagt som sjølvstendig stasjon og tenesta der overført til Rørvik radio (kyststasjon).

Da budsjettåret enda, var det aeradiotenenest ved i alt 25 stasjonar.

Av peileanlegg a blei Molde—Gossen nedlagt. Da budsjettåret enda, var det såleis 12 peilarar i drift.

R a d i o f y r f o r l u f t f a r t e n : Molde—Gossen blei nedlagt og Kalhovde opna.

Da budsjettåret enda, var det 30 fyr i drift.

Om budsjettet sjå St. prp. nr. 1 1949—50, kap. 725, budsjettinnstilling S. nr. 176 vedteken av Stortinget 7. april 1949.

Utgiftene i budsjettåret var:

A n l e g g s u t g i f t e r :

Nye stasjonar kr. 1 103 080,68

D r i f t s u t g i f t e r :

Personalutgifter ved stasjonane..... kr. 2 380 932,80

Andre driftsutgifter » 693 073,43

» 3 074 006,23

Administrasjonsutgifter: » 150 000,00

Drift i alt » 3 224 006,23

I alt (kap. 725) kr. 4 327 086,91

Da budsjettåret enda, var 240 mann i arbeid ved sikringstasjonane. Av desse var 124 fast tilsette. Sjå elles tab. 9b, 10d og 13c.

Konsesjonar til private radiostasjonar ombord i skip og fly.

Frå 1. mai 1950 krev ein opp ei avgift på kr. 50,00 for nye konsesjonar.

	skip	fly
Konsesjonar per 1. juli 1949	3 067	53
Nye konsesjonar i 1949—50	809	1
Inndregne konsesjonar i 1949—50	÷ 118	÷ 11
Konsesjonar per 30. juni 1950	<u>3 758</u>	<u>43</u>

Konsesjonar til radioamatørar o. fl.

Da budsjettåret enda hadde 819 amatørar og 7 sjømannskular løyve til å nytta radiosendarar i amatørbanda. 44 faste- og basisstasjonar og 76 landmobile stasjonar hadde konsesjon for bruk av VHF-samband. For VHF-konsesjonar blei det frå mai 1950 kravd ei årleg avgift, kr. 20,00, for mobile stasjonar og kr. 100,00 for faste- og basisstasjonar.

IX. Kringkastinga.

Nye kringkastarar og større brigde ved kringkastarane.

Lang- og mellombylgje:

I Vadsø blei det 15. september 1949 sett i drift ein 20 kW sendar.

I Tromsø blei det 15. mars 1950 sett i drift ein ny 10 kW sendar.

I samband med at ein skifta ymse bylgjelengder frå 15. mars 1950, blei det gjort ymse ombyggingssarbeid ved kringkastarane.

Kringkastarar i drift da budsjettåret enda:

Oslo 100 kW langbylgje, Stavanger og Vigra 100 kW mellombylgje og Fredrikstad 100 kW kortbylgjekringkastar. Dessutan var det 19 mindre kringkastarar i drift. Av desse var 8 automatiske (utan eiga studioverksemd).

Etter København-planen nytta ein desse frekvensane:

155 kc/s: Tromsø	1115 kc/s (norsk fellesfrekvens) Lista,
218 » (eksklusiv frekvens) Oslo	Namsos, Notodden, Røros, Bergen II
520 » Hamar	1313 » (eksklusiv frekvens) Stavanger.
629 » Vigra	1466 » (norsk fellesfrekvens) Geilo.
674 » Bodø	Narvik, Odda, Porsgrunn, Svalbard.
701 » Finnmark	1484 » (internasjonal fellesfrekvens)
890 » Bergen 1, Trondheim og	Fåberg, Mosjøen, Rjukan.
Kristiansand synkroniserte.	1578 » Fredrikstad

På kortbylgje var det 3 kringkastarar i drift, Oslo, Fredrikstad og Tromsø. Det blei sendt program i desse banda: 13, 16, 19, 25, 31, 41 og 49 meter.

Kringkastinglydarar:

Da budsjettåret gjekk ut var det registrert 752 985 lydarar. Auken i budsjettåret var 58 427.

Utgifter i samband med Kringkastinga:

For teknisk drift av kringkastarane har Telegrafverket hatt desse utgiftene som Norsk Rikskringkasting har dekt etter rekning:

Løn o. m.	kr. 1 081 024,59
Andre driftsutgifter ...	» 1 125 263,43
I alt	<u>kr. 2 206 288,02</u>

Til frådrag i denne summen går kr. 21 325,55 for husleigeinntekt o. m. ved kringkastarane.

For ståk-kontrollen:

Løn o. m.	kr. 81 669,99
Andre utgifter	» 153 035,58
I alt	<u>kr. 234 705,57</u>

For anleggsverksemda

kr. 1 555 923,38

Utanom dette kjem lineleige og refusjon av administrasjonsutgifter og einskilde andre utgifter.

Da budsjettåret enda, var det i alt 150 i arbeid ved kringkastarane. Av desse var 27 ikkje fast tilsette,

Sjå elles tabell 10c.

X. Stasjonsbygningar.

Telegrafverket har om lag 45 større og 140 mindre hus. Ein reknar da ikkje med mindre hus for automatiske telefonsentralar, kabelhus o. m.

Oversyn over husa til Telegrafverket finn ein i Stortingsmelding nr. 10 for 1932 og seinare tillegg, Stortingsmelding nr. 10 1937 og 1949 som tek med eigedomar og grunn kjøpt før 31. desember 1947.

Kapitalen for hus og grunn var da budsjettåret enda:

	Hus Kr.	Grunn Kr.	I alt Kr.
Oslo telefonanlegg ¹⁾	3 009 582,11	2 224 537,55	5 234 119,66
Bergen telefonanlegg	2 094 303,88	560 740,39	2 655 044,27
Radioanlegga	612 073,79		612 073,79
Faste eigedomar elles ¹⁾	25 501 893,43	3 610 274,74	29 112 168,17
Anleggskapital i alt	<u>31 217 853,21</u>	<u>6 395 552,68</u>	<u>37 613 405,89</u>

Kapitalutgiftene var i budsjettåret:	Hus Kr.	Grunn Kr.	I alt Kr.
	3 492 334,28	42 352,85	3 534 687,13

Løyvinga var på kr. 4 500 000,—. Ein fekk ikkje bruka opp heile løyvinga for skuld kort på materiale og stogg i byggjeverksemda.

Oppnying av hus kosta kr. 336 765,41.

Vedlikehald av bygningar kosta kr. 1 069 801,12 og husleige der Telegrafverket ikkje eig hus, kr. 611 110,41.

Nye hus og kjøp av grunn.

Større husbygg fullførde i budsjettåret:

Telegraf- og posthuset, Kongens plass 5 i Kristiansund blei teki i bruk 5. mars 1950. **Kristiansund**
Tomtearbeidet tok til i 1946 og arbeidet med sjølve huset i 1947. I alt kosta huset kr. 1 713 141,49 (av denne summen blei kr. 405 337,59 ført til utgift i 1949—50). Tomta er 1354 m². Huset er 43 × 12,5 m i 3 høgder og med ein lamell 22,76 × 8,5 m i ei høgde. Huset er bygd i betong med kjellar under heile huset. I kjellaren har Telegrafverket kabelinntak, lagerrom, verkstad o. m. 1ste høgda er teken i bruk til postkontor. I 2dre høgda har Telegrafverket kontor. I 3dje høgda er det rom til automatisk telefonsentral, men til vidare er desse romma leigde bort.

Nytt stasjonshus i Hans Egedesgt. 6, Harstad blei teki i bruk i april 1950. Tomta **Harstad**
Hans Egedesgt. 6 og Asbjørn Selsbanegt. 1, 1a og 1b, er 904 m². Av desse er Asbjørn Selsbanegt. 1a, som er 156 m², festa, dei andre eig Telegrafverket. Huset er på 347,3 m², bygd i jernbetong med kjellar, 3 høgder og loft. I 3dje høgda er det husvære for 2 familiar og eit hylbehusvære. Bygginga tok til i 1947 og kosta i alt kr. 999 074,77 (kr. 189 567,16 utgiftsført i 1949—50).

Større husbygg under arbeid og førebuing:

Til hus for ny sentral i Oslo sentrum kjøpte Telegrafverket desse eigedomane: **Oslo telefonanlegg**
Pilestredet 42, 749 m², kjøpesum kr. 280 000,— (kr. 58 444,44 blei betalt i 1949—50).

Universitetsgata 6, 1147,5 m², kjøpesum kr. 400 000,— (kr. 160 057,— blei betalt i 1949—50).

Munchsgate 4. Telegrafverket skal betale eigedomen etter takst. Kr. 50 000,— blei førebels betalt i 1949—50. Tomta er ikkje målt opp enno.

Kabelanlegget Lillestrøm — Kongsvinger gjorde det naudsynleg snarast å få nytt **Kongsvinger**
hus på Kongsvinger for å få rom til forsterkarutstyret. Arbeidet tok til hausten 1949, og ein reknar med at huset i alt vil kosta om lag kr. 600 000,—. I budsjettåret 1949—50 gjekk det med kr. 165 733,74.

Bygging av nytt hus tok til sumaren 1949. Huset skal mellom anna gje rom til forsterkaranlegget for den nye koaxialkabelen og vil venteleg kosta 1,6 million kroner. I **Gjøvik**
budsjettåret 1949—50 blei det ført til utgift kr. 434 818,75. Arbeidet kan truleg ikkje bli fullført før i 1952—53.

Bygging av nytt hus tok til sumaren 1949. Huset var naudsynleg for å gje rom til **Porsgrunn**
ny riks- og abonnentsentral. Huset vil truleg kosta om lag kr. 700 000,—. I 1949—50 blei det ført til utgift kr. 420 601,87.

Det gamle huset blei øydelagt under krigen i 1940. Arbeidet med det nye huset tok **Namsos**
til på forsumaren 1948. Det vil venteleg kosta om lag 1,2 million kroner. I terminen 1949—50 blei det ført til utgift kr. 322 248,23.

Arbeidet med lagerhus og ka i tok til sumaren 1948. Utgifta blir truleg om lag **Hammerfest**
kr. 875 000,— I budsjettåret 1949—50 blei det ført til utgift kr. 289 463,41.

Arbeidet med nytt telegrafhus tok til hausten 1948. Utgifta blir truleg om lag 1,1 million kroner. I budsjettåret 1949—50 blei det ført til utgift kr. 318 364,93.

Telegrafstyret held elles fram med planleggingsarbeidet for desse større bygga: **Andre hus**
hus for ny automatsentral Nord i Oslo, Sarpsborg telegrafhus, Hamar telegrafhus, utviding av telegrafhuset i Trondheim, Andenes telegrafhus, Narvik post- og telegrafhus og Tromsø telegrafhus.

I budsjettåret hadde ein nokre mindre utgifter til førebuaende arbeid for desse husa.

¹⁾ Heile kapitalen til telegrafbyggingen i Oslo er teken med under «Faste eigedomar elles.»

Mindre husbygg, tomtekjøp o.m.

- Oslo telefon-anlegg** For ny sentral i Maridalen har Telegrafverket leigd gardsnr. 63, bruksnr. 6 på 594 m² av Oslo kommune for 99 år. På tomta blei det sett opp kiosk for ein automatsentral. Kiosken er i mur på 45,14 m² i ei høgd med kjellar under. Byggekostnaden blei om lag kr. 41 000,—. I terminen 1949—50 blei det ført til utgift kr. 36 498,57.
- Kongsvinger** I samband med overtakinga av det private telefonselskapet fekk Telegrafverket eigedomsretten til desse husvær og tomter.
- A r n e b e r g**: gardsnr. 71, bruksnr. 80 i Hof, tomt 2500 m², pris kr. 2020,—.
- B r a n d v a l**: gardsnr. 33, bruksnr. 63 i Brandval, 530 m² med kiosk for automatsentral ført opp i mur 1946, 23,5 m². Tomta kosta kr. 500,—.
- G j e s å s e n**: gardsnr. 45, bruksnr. 28 og 29 i Asnes, 440 m² med kiosk for automatsentral ført opp i mur 1946, 23,5 m². Tomta kosta kr. 884,—.
- K o n g s v i n g e r**: Rådhusgata 1. Tomta er 620 m². Hovedbygning i 1½ høgd, bygd i 1914 i tre, 125 m². Sidebygning i ei høgd, bygd i 1914 i tre, 60 m². Garasje bygd i 1914 i tre, 26 m². Samla kostnad kr. 93 320,—.
- K i r k e n æ r**: gardsnr. 21, bruksnr. 53 i Grue, tomt 1600 m², pris kr. 4020. Gardsnr. 21, bruksnr. 61, tomt 1800 m², pris kr. 3530,—. På denne tomta står ei lagerbrakke som kosta kr. 3000,—.
- M a g n o r**: gardsnr. 61, bruksnr. 157 i Eidskog, 1000 m² med kiosk for automatsentral ført opp i mur 1944, 23,5 m². Tomta kosta kr. 600,—.
- R o v e r u d**: gardsnr. 42, bruksnr. 14 i Brandval, 1220 m² med kiosk for automatsentral ført opp i mur 1946, 41 m². Tomta kosta kr. 1800,—.
- S k o t t e r u d**: gardsnr. 53, bruksnr. 126 i Eidskog, 250 m² med kiosk for automatsentral ført opp i mur 1942, 32 m². Kiosken har kjellar. Tomta kosta kr. 300,—.
- A b o g e n**: gardsnr. 37, bruksnr. 131 i Eidskog, 170 m² med kiosk for automatsentral ført opp i mur, 1942, 23,5 m². Tomta kosta kr. 500,—.
- A s n e s**: gardsnr. 98, bruksnr. 16, 28 og 29, 4000 m². Hovudbygning ført opp i 1906 i tre, 1½ høgd, 80 m². Stabbur ført opp i 1924 i tre, 36 m². Uthus ført opp i 1906 i tre, 135 m² med rom for verkstad, lager o. m. Samla pris kr. 41 000,—.
- A s n e s F i n n s k o g**: gardsnr. 87, bruksnr. 30 i Asnes, 5000 m². Hovudbygning ført opp i 1938 i tre, 1½ høgd, 62 m². Uthus ført opp i 1938 i tre, 25 m². Samla pris kr. 16 000,—.
- Lillestrøm** **F e t s u n d**: Eignedomen Stumpen, gardsnr. 20, bruksnr. 32 i Fet blei seld for kr. 1 000,—.
- Gjøvik** **L e n a**: Telegrafverket kjøpte ei tomt på 2672,1 m², gardsnr. 169, bruksnr. 45 i Østre Toten for kr. 6 138,50. På tomta skal ein byggja hus for ein forsterkarstasjon og ein automatsentral, rom for betjening og ein garasje.
- S t a n g e**: Til ny forsterkarstasjon kjøpte Telegrafverket gardsnr. 47, bruksnr. 9 i Østre Toten. Tomta er 805 m² og kosta kr. 800,—. Det blei sett opp ein kiosk i mur, 3,8 × 3,8 m. Kostnadsummen om lag kr. 12 000,— er tyngd kabelanlegget Lillestrøm — Gjøvik.
- Lillehammer** Til bustad for distriktsjefen kjøpte Telegrafverket Langes gate 25 til takstpris kr. 85 000,—. Tomta er 1401,5 m². Hovudbygningen er på 104 m², sett opp i 1946—47 med kjellar, 2 høgder og loft. Dessutan er det eit uthus i 1½ høgd 4,5 × 5 m.
- Nybergsgund** Telegrafverket kjøpte eigedomen Bølstad, gardsnr. 31, bruksnr. 174 i Trysil for kr. 85 000,—. Bygningen er sett opp i tre i 1946—47, 154 m² i ei høgd med helvta av underhøgda fri. Telefonsentralen har rom i underhøgda. I første høgda er det kontor og husvære for telegrafstyraren. Tomta er 3400 m².
- Otta** **V i l l a P i l l a r g u r i** blei i budsjetåret seld til nedriving for kr. 2 000,—. Huset står på same tomta som stasjonshuset på Otta.
- Arendal** **S t ø l s v i k**. Det gamle kabelhuset på Hisøy blei seld for kr. 3 000,—. Huset står på leigd grunn.
- Kragerø** Våren 1950 tok ein til med bygging av hus for automatsentral, garasje og lager. I rekneskapen for 1949-50 er ført til utgift kr. 10 000,— for dette arbeidet. Ein reknar med at heile arbeidet vil kosta om lag kr. 55 000,—.
- Tvedestrand** **H a u s t e n** 1949 tok ein til med bygging av hus for automatsentral, garasje og lager. I rekneskapen for 1949-50 er ført til utgift om lag kr. 45 000,— for dette arbeidet. Ein reknar med at arbeidet vil kosta om lag kr. 75 000,—.
- Sauda** Den tomta som blei kjøpt i 1939 blei i 1949 arrondert, og det blei kjøpt ein liten teig på 23,13 m² for kr. 400,—. Tomta, gardsnr. 28, bruksnr. 222 i Sauda er i alt 478,13 m².
- Stord** Det blei i budsjetåret sett opp ei hytte på Tuftelandsfjellet.
- Stryn** Telegrafverket kjøpte gardsnr. 59, bruksnr. 26 i Stryn, 900 m² for kr. 6 000,—. På tomta blei det sett opp tenestmannshus i 2 høgder for telegrafstyraren. Huset er på 65,9 m² med eit tilbygg på 14 m².

Utgifta deler seg slik:

sjølve huset	kr. 65 000,—
veg	» 7 300,—
opparbeiding av tomta	» 1 800,—
vass- og kloakkleidning	» 2 680,—
tomt	» 6 000,—
I alt	kr. 82 778,11

Kr. 81 212,71 blei ført til utgift i 1949—50.

K i r k e g a t a 1 6 : Telegrafverket bygsjar denne tomta. Det blei sett opp ein garasje i lamell-modulstein, 7 × 11 m med rom for 4 bilar. Samla kostnad kr. 20 096,64. **Levanger**

B e r k å k : På eigedomen Kringsjø, gardsnr. 63, bruksnr. 67 i Oppdal blei det sett opp hus for ein forsterkarstasjon og ein telefonsentral. Tomta som Telegrafverket eig frå før, er 1125 m². Huset er på 80 m² i ei høgde med kjellar og loft. Kjellaren står over jorda (sokkelhøgde). I kjellaren er det rom for forsterkar og verkstad, i fyrste høgda for telefonsentralen og eit tenestmannshusvære. På loftet er det reia inn ein hybel. På tomta er dessutan sett opp eit uthus på 38 m² med rom for reservekraftaggregat. Samla kostnad var om lag kr. 71 000,—. **Oppdal**

O p p d a l : Til nytt stasjonshus blei det kjøpt ei tomt, gardsnr. 288, bruksnr. 42 på om lag 2300 m² for kr. 3 716,36.

Arbeidet med nytt hus for telegrafstyraren tok til våren 1950. Utgifta i budsjettåret var om lag kr. 8 000,—, og ein reknar med at heile huset vil kosta om lag kr. 100 000,—. **Rørvik**

U g l a : Huset for telefonsentralen blei bygd på og er no 8,5 × 3,75 m. Arbeidet tok til i 1948—49 og kosta i alt kr. 6 809,54. Kr. 2 489,54 blei ført til utgift i rekneskapen for 1949—50. **Trondheim telefonanlegg**

Telegrafverket kjøpte ei ny tomt ved sida av den gamle. Den nye tomta, gardsnr. 15, bruksnr. 3 i Hamarøy er 1230,33 m² og kosta kr. 1 476,40. Dei to tomtene er til saman 2674 m². **Hamarøy**

Uthuset til stasjonshuset blei i budsjettåret bygd om og vida ut. Huset er no 52,5 m². Høgda til raften ca. 3,5 m. Kostnad i alt kr. 2 734,92. **Gibostad**

Arbeidet med n y t t t e n e s t m a n n s h u s, Torehundsgt. 14, tok til i budsjettåret. Huset skal få to husvære for familiar og eit hybelhusvære. I 1949—50 blei det ført til utgift kr. 5 000,—, og ein reknar med at heile utgifta vil bli om lag kr. 165 000,—. **Narvik**

På same tomta som stasjonshuset står, gardsnr. 15, bruksnr. 81 blei det sett opp nytt hus for telegrafstyraren. Huset er ført opp i tre, med 2 høgder og kjellar, 74,7 m². Kjellaren er av betong. Samla kostnad kr. 68 043,58. I samband med dette arbeidet blei fyrste og andre høgda i stasjonshuset reia inn til stasjonslokale. Det blei dessutan sett i stand garderobe, kvilerom og eit rom for overnatting. Samla kostnad kr. 4 886,83. **Sortland**

K j ø l l e f j o r d : Telegrafverket kjøpte ei tomt, Kirkeveien 14, for å føra opp nytt stasjonshus. Tomta er 526 m² og kosta kr. 2 104,—. **Mehamn**

Bygging av mindre kioskar for automatsentralar og forsterkarstasjonar,
kjøp av mindre tomter o. m.

Namn	Kiosk			Herad	Grunn	
	Storleik	Kva slag	Kostnad		Storleik	Kostnad
Jessheim	m ²		Kr.		m ²	Kr.
Disená automatsentral	—	—	—	Sør-Odal	240	500,
Galterud automatsentr.	—	—	—	Sør-Odal	215	215,
Garsjømoen aut.sentr.	—	—	—	Hurdal	140	250,
Hurdal automatsentr. . .	—	—	—	Hurdal	352	352,
Rustad automatsentral	—	—	—	Hurdal	189	200,
Lillestrøm						
Aurskog autom.sentral	—	—	—	Aurskog	500	500,
Frogner automatsentral	36,2	tre	14305,40	Sørum	—	—
Hakadal automatsentr.	36,2	tre	ikkje ferdig	Hakadal	500	1000,
Avlin automatsentral	—	—	—	Aurskog	500	utan vederla
Ski						
Storsand Hurum auto- matsentral	—	—	—	Hurum	350	1000,
Garsjø forsterkarstasj. . .	—	—	—	Hurdal	290	500,
Fagernes						
Aurdal forsterkarstasj.	—	—	—	Nord-Aurdal	4500	13515,
Gjøvik						
Kapp automatsentral . . .	—	—	—	Østre Toten	252	250,
Landåsbygda aut.m.s. . .	11,9	tre	5500,—	Fluberg	200	150,
Nordli forsterkarstasj. . .	—	—	—	Østre Toten	455,5	450,
Skreia automatsentral . . .	—	—	—	Østre Toten	250	700,
Totenvika autom.sentr.	—	—	—	Østre Toten	255	250,
Totenåsen aut.m.sentr. . .	—	—	—	Østre Toten	255	100,
Hamar						
Moelv automatsentral . . .	—	—	—	Ringsaker	508,6	1000,
Nybygda autom.sentr.	11,1	tre	8000,—	Furnes	500	300,
Romedal automatsentr.	—	—	—	Romedal	1800	1800,
Rokstad automatsentr.	—	—	—	Løten	570	500,
Stavsjø automatsentral	—	—	—	Nes Hedmark	700	1400,
Valset automatsentral . . .	—	—	—	Romedal	450	250,
Veldre automatsentral	24,1	tre	8000,—	Ringsaker	500	375,
Hokksund						
Drolsum automatsentr.	13,3	tre	6900,—	Modum	225	250,
Skotselv telefonsentral . .	—	—	—	Øvre Eiker	955	1432,
Hønefoss						
Ask automatsentral	—	—	—	Norderhov	250	250,
Hallingby aut.m.sentr.	—	—	—	Adal	409	250,
Ringmoen autom.sentr	—	—	—	Adal	250	150,
Larvik						
Omre automatsentral (ny tomt ved sida av ei som Telegrafverket eig frå før)	—	—	—	Brunlanes	600	1000,
Egersund						
Helleland aut.m.sentr. . .	19,3	tre	7970,—	Helleland	200	800,
Heskestad aut.m.sentr.	16	tre	6250,—	Heskestad	150	800,
Ualand automatsentral	16	tre	6250,—	Heskestad	200	1000,
Bryne						
Orre automatsentral (tomta blei kjøpt i 1947 og arrondert i 1949)	19,3	tre	6380,—	Klepp	170	850,
Flekkefjord						
Sira automatsentral	19,3	tre	8350,—	Bakke	300	750,
Bergen telefonanlegg . . .						
Askhamn automatsentr.	36,1	tre	16144,—	Askøy	324,2	972,
Davanger autom.sentr. . .	3,85	lemmer	1100,—	Askøy	leigd grunn	—
Kråkhaug autom.sentr.	3,85	lemmer	1100,—	Askøy	leigd grunn	—
Tveitvåg aut.m.sentr. . .	3,85	lemmer	1100,—	Askøy	leigd grunn	—

Større vølings- og oppnyingsarbeid.

S k a r n e s : Roteskade i golv og veggar blei vølt. Huset blei panelt på utsida, dør **Jessheim** og vindaugo vølt. Samla kostnad kr. 3 890 blei tyngd oppnying.

N y k i r k e : Det blei lagt inn vatn og gjort ymse vølingsarbeid. Kr. 1 574,34 blei **Horten** tyngd oppnying og kr. 2 553,81 utviding.

Det blei bygd eit rom for reservkraftaggregatet. Romet er 12 m², og utgifta kr. **Hønefoss** 3 645 blei tyngd oppnying. Til anna vølingsarbeid gjekk med kr. 5 651,92 som også blei tyngd oppnying.

Telegrafstyrarkontoret blei bygd om, verkstaden fekk tregolv og lysanlegget i verk- **Kongsberg** staden og i rikstelefonen blei nya opp. Dessutan blei det kjøpt vassrøyr for å byta ut dei gamle. Utgifta kr. 6 914,14 blei tyngd oppnying.

O r r e t e n e s t m a n n s h u s : Det blei i budsjettåret lagt inn vatn, gravd **Bryne** brunn og sett opp elektrisk vasspumpe. Utgifta, kr. 3 175,—, blei tyngd oppnying.

Telegraf- og posthuset blei heilt ominnreid. Postverket fekk heile fyrste høgda og **Sandnes** kontor for postmeistaren i andre høgda. Telegrafverket fekk nye rom i andre høgda. Telegrafverket betalte i alt kr. 34 185,—. Kr. 10 272 blei tyngd oppnying i 1949—50.

På telegrafhuset blei det gjort ymse vølingsarbeid: ymse vassrøyr blei bytte ut, **Bergen** glastaket over skrankehalla vølt og lysanlegget i telegrafsalen og på styrarkontoret lagt om. Taka i telegrafsalen, skulerommet og messa blei vølt for å få betre akustikk. Samla utgift var om lag kr. 54 000,—.

H o p s e n t r a l : Det blei gjort ymse vølingsarbeid med nedgangen til kjellaren. **Bergen tele-** **fonanlegg** **Bronnøy-** **sund** **Fauske** Kostnad om lag kr. 9 000,—.

Det elektriske leidningsnettet blei nya opp, og det blei monterte elektriske panelomnar. **Bronnøy-** **sund** **Fauske** Utgifta kr. 7 265,56 blei tyngd oppnying.

Lysnettet i messehuset blei nya opp. Det blei dessutan gjort ymse målararbeid. **Fauske** Samla utgift kr. 8 279,18 blei tyngd oppnying.

Det gamle husværet til telegrafstyraren blei sett i stand og teki i bruk for den nye **Mosjøen** riksk- og abonnentsentralen. Utgifta, kr. 10 868,94, blei tyngd oppnying.

Det blei gjort ymse oppnyingsarbeid i skranke- og ekspedisjonslokala. Utgifta var **Sandnes-** **sjøen** **Tønnes** kr. 4 901,42.

Telegrafhuset blei måla utvendendes og delvis innvendendes. Utgifta, kr. 4 500,—, blei tyngd oppnying.

Kjellaren og fyrste høgda i telegrafhuset blei utvida og ominnreia. Lysanlegget blei **Bø Vester-** **ålen** **Røst** nya opp. Utgifta, kr. 5 926,31, blei tyngd oppnying.

Telegrafhuset fekk papp og panel utantil. Alle vindaugo blei bytte ut, taket blei vølt og fekk ny skoning med vassavlaupe. Vass- og sanitæranlegget blei bytte ut. Kostnaden, kr. 25 778,40, blei tyngd oppnying.

XI. Linene.

I budsjettåret 1949—1950 er 44 rikstelefonliner ferdigbygde (av desse 6 biliner.)

Linelengd 1. januar 1950.

Lineruter:	Stolperekkje Km	Jordkabel Km	Sjøkabel Km	Til saman Km
Berre for telegraf	15	8	64	87
Sams for telegraf og rikstelefon	2 381	137	112	2 630
Berre for rikstelefon	17 729	815	2 570	21 114
Sams for telegr. rikstfn. og abonnenttnfn.	548	19	1	568
Sams for rikstfn. og abonnenttnfn.	6 160	398	12	6 570
Berre for abonnenttelefon	27 093	3 065	187	30 345
Til saman	53 926	4 442	2 946	61 314
	Telegr.liner	Rikstfn.liner	Ab.tfn.liner	Til saman
L i n e r (leidningar) i bruk:	Km	Km	Km	Km
Luftliner	2 044	103 897	133 893	239 834
Luftkablur	7	927	48 317	49 251
Jordkablur	85	63 658	327 528	391 271
Sjøkablur	117	8 107	1 335	9 559
Til saman	2 253	176 589	511 073	689 915
	Telegr.liner	Rikstfn.liner	Ab.tfn.liner	Til saman
T r å d i bruk:	Km	Km	Km	Km
Luftliner (blanke)	2 044	206 663	240 866	449 573
Luftkablur	7	1 853	96 575	98 435
Jordkablur	85	127 306	655 540	782 931
Sjøkablur	118	16 355	2 705	19178
Til saman	2 254	352 177	995 686	1 350 117

Tråd i reserve:	Telegr.liner	Rikstfn.liner	Ab.tfn.liner	Til saman
	Km	Km	Km	Km
Luftliner (blanke)	2 394	410	2 318	5 122
Luftkablur	70	872	34 747	35 689
Jordkablur	25	68 157	263 204	331 386
Sjøkablur	60	6 534	1 161	7 755
Til saman	2 549	75 973	301 430	379 952

	Telegraf		Rikstelefon		Abonn.telefon		Til saman	
	Reserve		Reserve		Reserve		Reserve	
Samla trådlengd:	Km	Pst.	Km	Pst.	Km	Pst.	Km	Pst.
Luftliner (blanke) ..	4 438	53,9	207 073	0,2	243 184	1,0	454 695	1,1
Luftkablur	77	90,9	2 725	32,0	131 322	26,4	134 124	26,6
Jordkablur	110	22,7	195 463	34,9	918 744	28,6	1 114 317	29,7
Sjøkablur	178	33,7	22 889	28,5	3 866	30,0	26 933	28,8
Til saman	4 803	53,1	428 150	17,8	1 297 116	23,2	1 730 069	22,0

342,7 km stolperekkje hadde og trådar som Norges Statsbaner eig.

I oppgåva over stolperekkje, rikstelefonen, er ikkje teki med 859,6 km stolperekkje som statsbanene eig, men der Telegrafverket har tråd.

Da budsjettåret gjekk ut, var talet på sjøkablur for telegraf 124, for rikstelefonen 1668 og for abonnenttelefonen 132, til saman 1924. Talet på stolpar i linenetet var om lag 1 099 000.

Sergreining av trådlengd og talet på abonnentliner ved dei einstilte abonnent-anlegga står i tabell 3.

Til dette kjem:

Sjøkablane til utlandet (Noreg eig halvta av rutelengd og linelengd som er førd opp).

Telegrafkablur:	Rutelengd	Linelengd
	Km	Km
Den norsk-engelske kabel Stølsvik-Newbiggin	760,4	760,4
» norsk-engelske kabel Skivoldsvik—Peterhead	505,6	505,6
	<u>1 266,0</u>	<u>1 266,0</u>

Telegrafkablurane Stølsvik—Westerland I og II er no kondemnert.

Telefonkablur:	Rutelengd	Linelengd
	Km	Km
Sandefjord—Fredrikshavn	227,4	7 504,2
52 par + 2 par for kringkastng. Lengd 227,4 km. 21 par er ikkje i orden. 33 par à 227,4 = 7 504,2 km.		
Stølsvik—Hirtshals, koaksial kabel	125,5	125,5
Kabelen kan overføra 15 BF-samband.		
	<u>352,9</u>	<u>7 629,7</u>

På Sandefjord—Fredrikshavnkabelen var 9096 km tråd i bruk for firetrådssamband (Noreg eig halvta).

Kunstige telegraf- og telefonsamband.

Telegraf:	Linelengd
	Km
Simultantelegraf på rikstelefonlinene	12 453
Tonetelegraf-samband (TT)	68 482
Telefon:	Linelengd
	Km
Triplar	¹⁾ 46 536
Berefrekvenssamband	125 586
Berefrekvens-kringkastingsamband	3 741

I talet for berefrekvenssambandet er teki med 6 709 km som blir nytta til å føra fram TT-kanalar.

¹⁾ Oppgåve for Finnmark vantar.

Skade på linenettet.

På telegraf- og rikstelefonlinene er meldt desse skadane, som har skipla ekspedisjonen:

	1946—47	1947—48	1948—49	1949—50
Stolpar, knekte eller skadde	127	284	301	223
Isolatorar, knekte eller skadde	241	646	621	854
Trådbrot	1 311	2 011	1 277	2 616
Avleiingar	590	895	820	2 145
Kortslutningar, slengkontaktar o. l. ...	1 295	1 480	1 810	4 093
Sprengde bendslingar	118	554	208	438
Kabelfeil	39	127	68	227
Andre feil	534	720	191	1 318

Nye kabelanlegg.

Kabelanlegg bygde ferdige i budsjettåret:

Nr.	Kabelanlegg	Bygd ferdig	Tal på kablar	Tal på tråddpar	Trådlengd
					Km
1	Hurdal—Torsetra	1/1—50	2	44	3100
2	Hurdal—Garsjømoen	»	1	54	940
3	Garsjømoen—Torsetra	»	1	38	660
4	Lillestrøm—Arnes	30/6—50	1	64	4740
5	—»— —Fetsund	»	1	96	1540
6	Fetsund—Blaker	»	1	74	1920
7	Blaker—Arnes	»	1	38	1220
8	Egersund—Helleland	1/1—50	1	36	1080
9	Helleland—Sira	»	1	20	1760

Kablane 1—3 er delar av kabelanlegget Lillestrøm—Gjøvik.

Kvar av kablane Hurdal—Torsetra (17,6 km) har forutan 44 tråddpar også 2 røyr- eller koaksialliner.

Kablane 4—7 er lagde ned i samband med elektrifiseringa av jernbanen. Telegrafverkets del av utgifta er tyngd anleggskonto 14.

Kablane 8—9 er lagde ned i samband med elektrifiseringa av jernbanen. Telegrafverkets del av utgifta er tyngd anleggskonto 16.

Nye rikstelefonanlegg.

Større anlegg som er fullførde i budsjettåret (44 rikstelefonliner ferdigbygde, av desse 6 biliner).

Namn på anlegga:	Bygd ferdig	Trådslag	Ny stolpe-rekkje	Ny søkabel	Ny luft-line Tråd-lengd	Nye stasjonar skipa
	Dato		Km	Km	Km	
Kabelvåg—Sydalen	nov. 1949	3,3 k	16,4	0,4	51,8	
Sydalen—Laukvik 2 liner . . .	okt. »	3,0 stk	16,4		81,2	
Tromsø—Lyngeidet 2 liner . .	nov. »	4,5 k		1,3	288,6	
Hamarøy—Fauske og Bodø:						
a. Sagfjordbotn—Marhaugan	1/7—49	3,3 k		3,9	60,0	
b. Fauske—Valvatnet 2 liner	»	3,3 k	11,0		44,0	
Mosjøen—Brønnøysund:						
a. Mosjøen—Steinlia 2 liner	1/7—49	3,3 k	17,0		68,0	
b. Brønnøysund jordkabelst. —Langfjorden 2 liner	»	3,3 k	15,0		160,0	
Nordli—Aune	22/9—49	3,3 k	13,0		31,1	
Nordli—Sørli	29/9—49	3,3 k	13,8		27,5	Sørli 1/11—49
Alesund—Stranda 2 liner . . .	6/2—50	3,3 k			175,2	
Nordfjordeid—Sandane 2 liner	2/2—50	3,3 k		1,9	94,0	
Alesund—Hareid 2 liner	13/8—49	3,3 k			59,8	
Ulsteinvik—Gurskøy	»	3,3 k			26,1	
Alesund—Mauseidvåg 2 liner	»	2,75 k			16,0	
Nordfjordeid—Stårheim	16/2—50	2,75 k			24,3	
Stranda—Fyrsetgrenda	25/3—50	4,0 j			11,4	
Norheimsund—Trengereid 2 liner	22/8—49	3,3 k			152,6	
Fusa—Strandvik	20/4—50	4,0 j			23,6	
Torangsvåg—Storebø	13/5—50	3,3 k			8,6	
Skjold—Vikebygd 2 liner	14/10—49	4,0 j	10,9		43,6	
Kvinlog—Kvinesdal	25/7—49	3,3 k	17,0		51,1	
Nedre Vats—Illsvåg	22/7—49	4,0 j	6,0		15,4	
Birkeland Hægebostad— Skeie Eiken	9/7—49	3,3 k			21,7	
Evje—Hornnes	16/2—50	3,3 k			9,7	
Nore—Geilo:						
a. Nore—Uvdal og Sønstebø —Geilo	16/11—49	3,3 k			94,9	
b. Dagali—Skurdal	16/11—49	4,0 j			21,0	
Tjøme—Hvasser:						
a. Tjøme—Havna forgr.	5/5—50	3,0 j			7,0	
b. Havna—Hvasser	»	4,0 j			3,9	
Lillehammer—Otta seksjon: Ringebu—Otta 2 liner	30/4—50	4,5 k			217,2	
Otta—Lom seksjon: Otta—Vågå 2 liner	20/4—50	3,3 k	15,0		122,0	
Rena—Jordet Trysil—Trysil Innbygd seksjon: Nordre Osen— Trysil Innbygd 2 liner	12/6—50	3,3 k	25,0		136,0	

XII. Personalet.

	30. juni 1950				30. juni 1949
	Telegrafverkets egne stasjoner og anlegg	Kringkastarane	Bakkestasjonane	I alt	
Fast tilsette og konstituerte tenestm.	6 558	123	124	6 805	6 567
Regulativlønte, ikkje faste	2 045	27	116	2 188	2 209
Tarifflønte i stadig arbeid	2 480	—	—	2 480	2 668
Personale på stasj.haldsregulativet ..	3 803	—	—	3 803	4 346
Kontrakt- og takstpartlönt personale	729	—	—	729	
I alt	15 615	150	240	16 005	15 790

Fast tilsette og konstituerte tenestmenn:

	Kontorpersonale i sentr. og distr.adm.	Kontor- og eksped. personale ved stasjonane	Teknikarar, monitører o. m.	Bod, betjentar o. m.	Anna personale	Til saman % 1950	Auke i budsjett-året
Telegrafstyret	315	—	51	11	—	377	42
Av desse i kringk.seksjonen...	(20)	—	(27)	(2)	—	(49)	(2)
Revisjonskontoret	26	—	—	1	—	27	—
Hovudlageret ¹⁾	—	—	—	10	—	10	—
Hovudverkstaden ¹⁾	—	—	35	1	—	36	1
Fjernkabelavdelinga ¹⁾	—	—	50	1	—	51	3
Impregneringsverket	—	2	35	—	—	37	5
Sjøkabeltilsynet	—	5	3	—	—	8	2
Telegrafverkets masteanlegg ..	—	—	3	—	—	3	3
Distriktstyra	89	—	108	6	—	203	10
Telegraf- og rikstfn.stasjonane ..	—	3 946 ²⁾	1 410	430	20 ³⁾	5 806	172
Kringkastarane	—	102	19	2	—	123	2
Bakkestasjonane	—	123	1	—	—	124	÷ 2
Til saman	430	4 178	1 715	462	20	6 805	238
Av desse permitterte utan løn ..	11	159	11	2	—	183	5
Fast tilsette og konstituerte tenestmenn i tenest	419	4 019	1 704	460	20	6 622	233
Løyvde postar	—	—	—	—	—	7 719	407
Av desse ledige	—	—	—	—	—	914	169

Regulativlønte, ikke fast tilsette:

	Ekspeditorreserver	Regulære		Irregulære reserver	Til saman 30/6 50	Auke i budsjett-året
		Telegr. reserv.	Telefn. reserv.			
Telegrafstyret	—	1	—	9	10 ⁴⁾	10
Distriktstyra	1	3	5	3	12	—
Telegraf- og rikstelefonstasjonane	33	207	1 482	301	2 023	÷ 33
Kringkastarane	25	—	—	—	25	16
—»— (mellombels tekn. III)	—	—	—	—	2 ⁴⁾	2
Bakkestasjonane (mellombels tilsette funksjonærer)	—	—	—	—	89	÷ 14
Bakkestasjonane (mellombels tilsette teknikarar III og maskinistar)	—	—	—	—	27	÷ 2
Regulativlønte, ikkje faste, i alt	59	211	1 487	313	2 188	÷ 21

¹⁾ Kontorpersonalet rekna med under Telegrafstyret. ²⁾ Personale knytt til telegrafbygningen i Oslo og Måssa der. ³⁾ Av desse gjorde 17 mellombels tenest ved distriktstyra. ⁴⁾ Tidlegare ikkje medtekte.

Tarifflønne, i stadig arbeid:

	³⁰ / ₆ 1950	Auke i budsjettår
Ikkje faste bod	490	÷ 51
Dagarbeidarar o. m. ved stasjonane	585	÷ 53
—»— Fjernkabelavdelinga ¹⁾	92	÷ 94
—»— lineanlegga ¹⁾	838	÷ 97
—»— Impregneringsverket	11	÷ 7
—»— Hovudverkstaden	65	÷ 6
—»— Hovudlageret	20	÷ 2
—»— på kabelskip og distriktskøyter	42	÷ 4
Reingjeringskvinner (med arbeid jamt over 20,9 timar om veka)	337	÷ 8
<i>Tarifflønne, i stadig arbeid, i alt</i>	2 480	÷ 188

Dessutan hadde Telegrafverket i alt 183 lineoppsynsmenn. 34 av desse hadde også anna arbeid i Telegrafverket som stasjonshaldarar, telegrafbud eller telefonarbeidarar. Oppsynsmennene har som regel ei mindre fast godtgjersle for året og elles timeløn fast sett av Telegrafstyret.

Personalet ved rikstelefonstasjonane og bisentralane:

	³⁰ / ₆ 1950	³⁰ / ₆ 1949
På stasjonshaldsregulativet:		
1. Stasjonshaldarar som er offentlege tenestmenn ..	701	—
2. Stasjonshaldarar som ikke er offentlege tenestmenn	1 567	—
3. Landstelefonistar	265	—
4. Landstelefonistreservar	123	—
5. Hjelpebetjening lønt av stasjonshaldarar	1 147	—
	3 803	—
Utanom stasjonshaldsregulativet:		
(Kontrakt- og takstpartlönt personale)	729	—
I alt	4 532	4 346

Av desse:

Personar med telefonenest som hovudyrke	2 251	2 862
—»— —»— biyrke	2 281	1 484

Vakter av reservefunksjonærar
(hjelpe- og vikartenest):

	Budsjettåret 1948—49	Budsjettåret 1949—50
Telegrafstyret	10 405	8 259
Revisjonskontoret	1 176	1 665
Distriktstyra	6 602	7 805
Stasjonane	537 024	503 838
Til saman	555 207	521 567

Kontor- og ekspedisjonspersonale (med vanleg regulativløn) i stadig tenest delt på dei ymse arbeidsgreinene:

	³⁰ / ₆ 1949	³⁰ / ₆ 1950	Auke i budsjettåret
Telegrafstyret	305	331	26
Impregneringsverket og sjøkabeltilsynet	7	7	—
Revisjonskontoret	31	30	÷ 1
Distriktstyra	102	114	12
Kringkastingstasjonane	110	127	17
Telegrafmesssa	3	3	—
²⁾ Stasjonane: Styrar- og kassekontor	958	1 012	54
Telegrafekspedisjon, line	807	786	÷ 21
Telegrafekspedisjon, radio	93	92	÷ 1
Rikstelefonekspedisjon	1 794	1 855	61
Telefonekspedisjon, radio	15	22	7
Abonnentelefonekspedisjon	723	726	3
Vikartenest for vekefridag	153	158	5
Til saman	5 101	5 263	162

¹⁾ Måltal for arbeidsseongen 1949—50. ²⁾ For dei einskilde stasjonane, sjå tabell 11.

Bod personalet, delt på dei ymse arbeidsgreinene:

	30/6 1949	30/6 1950	Auke i budsjettåret
Telegrafstyret	20	25	5
Revisjonskontoret	2	1	÷ 1
Distriktstyra	10	9	÷ 1
Kringkastinga	2	2	-
Husa til Telegrafverket, Hovudlageret, Hovud- verkstaden, Fjernkabelavdelinga	22	19	÷ 3
Stasjonane: Ombering	410	388	÷ 22
Innkrevjing	314	311	÷ 3
Anna arbeid	101	113	12
Til saman	881	868	÷ 13

Tene st menn som er slutta i budsjettåret:

	Dødsfall	Avskil	Til saman
Fast tilsett kontor- og ekspedisjonspersonale	9	153	162
Reservefunksjonærar	1	133	134
Formenn, teknikarar, telefonmontørar o. fl. ..	9	34	43
Bodtenestmenn	1	13	14
Mellombels tekn. ved bakkestasj.	-	3	3
Til saman	20	336	356

Talet på kvinner og menn var:

	30/6 1949		30/6 1950	
	Kvinner	Menn	Kvinner	Menn
Fast tilsette:				
Kontor- og ekspedisjonspersonale	3 547	893	3 666	942
Formenn, telefonmontørar o. fl.	1	1 666	1	1 724
Bodtenestmenn	24	436	23	449
	3 572	2 995	3 690	3 115
Regulativlønte, ikkje faste:				
Reservefunksjonærar	1 980	200	1 956	114
Andre ikkje faste	-	29	5	113
	1 980	229	1 961	227
Tarifflønte:				
Ikkje faste bod	156	385	153	337
Dagarbeidarar o. m.	1 798	-	23	1 630
Reingjeringskvinner	329	-	337	-
			513	1 967
Personale på stasjonshaldsregulativet	4 346		2 654	1 149
Kontrakt- og takstpartlønt personale			420	309
<i>I alt</i>			9 238	6 767

Desse nye postane er skipa i budsjettåret 1949—1950:

- 1 fagsjefpost i Telegrafstyret
- 1 overingeniørpost av klasse I
- 5 overingeniørpostar av klasse II
- 1 inspektørpost i Telegrafstyret
- 5 sekretærpostar i Telegrafstyret
- 1 telegrafstyrarpost av serklasse C
- 1 telegrafstyrarpost av klasse I
- 1 ingeniørpost av klasse I
- 7 fullmektigpostar av klasse I
- 8 fullmektigpostar av klasse II
- 2 fullmektigpostar av klasse III
- 1 telegrafekspeditørpost
- 154 telefonekspeditørpostar
- 3 telefonstyrarpostar av klasse II
- 63 telegrafassistentpostar
- 23 telefonassistentpostar av klasse I
- 10 telefonassistentpostar av klasse II
- 20 kontorassistentpostar

- 1 driftsassistentpost
- 2 teknkarformannspostar
- 1 radiokontrollørpost
- 18 teknkarpostar av klasse I
- 1 teiknarpost av klasse I
- 15 verkstad- og telefonformannspostar
- 1 bodformannspost (mellombels)
- 11 teknkarpostar av klasse II
- 1 maskinistpost
- 2 instrumentmakarpostar
- 11 underformannspostar
- 53 telefonmontørpostar
- 3 telegrafbetjentpostar
- 5 impregneringsarbeidarpostar
- 1 teknkarpost av klasse III
- 1 betjentpost
- 1 bodpost av klasse I
- 30 bodpostar av klasse II
- 1 telegrafstyrarpost V (sikringstenesta)

Desse postane er gått opp i høgre klasse:

- | | |
|-------------------------------|--------------------------------------|
| 1 overingeniørpost II | til overingeniørpost I |
| 1 avdelingsingeniørpost II | » overingeniørpost II |
| 33 avdelingsingeniørpostar II | » avdelingsingeniørpostar I |
| 10 ingeniørpostar I | » avdelingsingeniørpostar II |
| 1 telegrafstyrarpost I | » kasserar ved Oslo tgf.- og rtfnst. |
| 1 telegrafstyrarpost II | » telegrafstyrarpost I |
| 2 telegrafstyrarpostar III | » telegrafstyrarpostar II |
| 1 telegrafstyrarpost IV | » telegrafstyrarpost II |
| 4 fullmektigpostar III | » fullmektigpostar I |
| 5 telefonstyrarpostar I | » fullmektigpostar II |
| 4 telefonstyrarpostar II | » telefonstyrarpostar I |
| 4 fullmektigpostar III | » fullmektigpostar II |

Desse postane er skipa om:

- | | |
|------------------------------------|---------------------------|
| 1 telegrafstyrarpost II | » kasserarpost II |
| 1 telegrafstyrarpost IV | » telefonstyrarpost I |
| 1 fullmektigpost III ved tfn.eksp. | » telefonekspeditørpost |
| 10 telefonassistentpostar I | » telegrafassistentpostar |

Desse postane er inndregne:

- 1 avdelingsingeniørpost av klasse II
- 12 tekniske fullmektigpostar av klasse III
- 7 sikringstelegrafist-postar
- 10 fjernskrivarbeidjenteipostar
- 2 teknkarpostar III
- 8 teknkarpostar av klasse I
- 2 verkstad- og telefonformannspostar
- 1 bodformannspost
- 4 teknkarpostar av klasse II
- 3 maskinistpostar
- 1 instrumentmakarpost
- 24 telefonmontørpostar
- 2 telegrafbetjentpostar (av dei 1 mellombels inndr.)
- 1 vaktmeisterpost
- 10 bodpostar av klasse I
- 7 bodpostar av klasse II.

Telefonreservar tekne inn i budsjettåret 1949—50:

Oslo distrikt	80	Bjergvin distrikt	25
Oslo telefonanlegg	4	Bergen telefonanlegg	0
Østfold distrikt	20	Møre distrikt	18
Oppland distrikt	0	Trøndelag distrikt	17
Drammen distrikt	2	Nordland distrikt	5
Agder distrikt	28	Troms distrikt	49
Rogaland distrikt	14	Finnmark distrikt	13
		Til saman	275

Undervisningsverksemda.

Stortinget godkjende 7. april 1949 eit framlegg til ny undervisningsordning i Telegrafverket. Ordninga byggjer på ei rekkje grunnkurs og eit høgre kurs, sjå stortingsprp. nr. 1. 1949.

I budsjettåret 1949—50 er desse kursa fullførde:

	kurs	elevlar
Høgare kurs ved Telegrafskolen....	1	23
Lågare —»— ...	2	62
Kurs for personale til teknisk kringkastingtenest		
Telefonkurs i Oslo distrikt	1	19
—»— Østfold »	4	80
—»— Oppland »	4	84
—»— Drammen »	3	36
—»— Agder »	1	17
—»— Rogaland »	3	58
—»— Bjørgvin »	1	18
—»— Møre »	3	72
—»— Trøndelag »	1	18
—»— Nordland »	2	32
—»— Troms »	3	42
—»— Finnmark »	3	63
—»—	1	14

Det er haldi 1 perfeksjonskurs i Oslo for telefontenestmenn. Kurset hadde 36 elevlar. Kurset varde om lag 4 veker.

Ved Trondheim telefonanlegg er det haldi 2 kurs i vøling og vedlikehald av xy-automatsentralar. Kurset varde om lag 3 månader og hadde 18 elevlar.

Ved Hovudverkstaden er det haldi eit 3 månaders kurs i vøling av fjernskrivarar. Kurset hadde 16 elevlar.

I einstilte distrikt er det haldi stuttare kurs i kabelskøyting og montering.

I budsjettåret er dessutan desse kursa sette i gang:

1 høgare kurs ved Telegrafskulen med 32 elevlar.

1 kurs ved Oslo telefonanlegg for utdanning av automatteknikarar med 32 elevlar.

Sjukdomsforfall.

Denne oppgåva for personalet ved dei ymse arbeidsgreinene er utarbeidd etter personaloppgåvene frå stasjonar med regulativlønt personale. Berre dei funksjonæranne som har rett til sjukepermisjon med løn, og dei sjukedagane som Telegrafverket har gjevi full løn for (sjukepermisjon med fri vikar eller utan vikar) er rekna med. Oppgåve over sjukedagane jamt over per funksjonær ved dei einstilte stasjonane står i tabell 11. Tabell 12 gjev oversyn over sjukdomsforfall i arbeidsgruppene i dei einstilte telegrafdistrikta.

	Jamt over for 1949—50				Jamt over for 1948—1949	
	Funksjonærar i gruppa		Sjukedagar per funksjonær		Sjukedagar per funksjonær	
	Kvinner	Menn	Kvinner	Menn	Kvinner	Menn
Kontorarbeid	867	583	18,8	7,5	18,0	6,9
Kontorarbeid og eksp.arbeid skiftevis	64	6	7,3	4,3	12,3	9,4
Telegrafekspedisjon	699	107	22,4	10,0	21,9	11,1
Radioekspedisjon	29	77	28,0	5,4	29,4	8,6
Telegraf- og telefonekspedisjon skiftevis	109	4	16,9	0,5	18,7	0,7
Rikstelefonekspedisjon	1 725	—	27,4	—	28,5	—
Rikstelefon- og abonnenttelefonekspedisjon skiftevis	806	2	15,5	1,8	16,6	1,0
Abbonenttelefonekspedisjon ..	429	1	22,7	—	27,0	—
Arbeidsgreinene under eitt ...	4 728	780	22,1	7,5	23,1	7,7

Talet på sjukedagar i budsjettåret jamt over per tenestmann:

	1946-47	1947-48	1948-49	1949-50
Funksjonærer, kvinner	27,5	23,3	23,1	22,1
—»— menn	8,0	6,7	7,7	7,5
Alle funksjonærer under eitt	24,8	21,1	21,0	20,1
Formenn, montører o. m.	18,9	15,2	15,1	15,1
Bodtenestmenn	19,2	14,9	14,9	14,9

XIII. Hjelpfondet og Lånekassa.

Hjelpfondet for tenestmennene i Telegrafverket blei skipa ved kgl. res. 14. januar 1873. Det heitte opphavleg Tilleggspensjonsfondet for Rikstelegrafens Bestillingmenn.

Lånekassa til Telegrafverket, også kalla «lånekassa for telegraf-elevar», er skipa ved løyving på driftsbudsjettet for budsjettåra 1923—24 til 1926—1927 og 1937—38 til 1941—42. Føremålet er å gje billege lån til elevar som gjennomgår det høgre kurset på Telegrafskulen.

Rekneskap for Hjelpfondet kalenderåret 1949.

Vinnings- og tapskonto.

Inntekter:	Kr.	Kr.
Renter frå låntakarar	23 693,91	
Renter av obligasjonar og av bankinnskot	11 141,13	
Bøter	947,50	
Løyving term. 1948—49 til pensjonar av «Ymse stønader» . . .	125 000,00	
Kursvinning	50,00	
	<hr/>	160 832,54
Utgifter:		
Pensjonar	13 160,75	
Sjukehjelp	11 600,00	
Pensjonar av «Ymse stønader»	112 082,72	
Stipend og stønader	7 470,00	
	<hr/>	144 313,47
Overført til fondskapitalen		16 519,07
		<hr/>
		160 832,54

Balansekonto:

Eige:		
Pantobligasjonar og gjeldsbrev	1 041 644,25	
Hypotekbankobligasjonar	150 000,00	
Statsobligasjonar	150 000,00	
Småbruk- og Bustadbankobligasjonar	94 000,00	
Bankinnskot	13,06	
	<hr/>	1 435 657,31

Skuld:

Fondskapitalen (rein middel) per 1/1 1950	1 435 657,31
---	--------------

Rekneskap for Lånekassa kalenderåret 1949.

Vinnings- og tapskonto.

Inntekter:		
Renter frå låntakarar	543,30	
Renter av bankinnskot	2 165,67	
	<hr/>	2 708,97
Utgifter:		
Overført til kapitalen i Lånekassa		2 708,97

Balansekonto:

Eige:	
Gjeldsbrev frå låntakarar.....	67 796,50
Bankinnskot	134 762,56
	<u>202 559,06</u>
Skuld:	
Kapital (rein midel) per 1/1 1950	<u>202 559,06</u>

XIV. Private telefonanlegg.

Da året 1949 gjekk ut hadde Noreg i alt 55¹⁾ private telefonselskap med eller utan konsesjon.

Samandraget av statistikken frå dei private telefonanlegga for åra 1948 og 1949 gjev dette oversyn over verksemda:

	1948	1949
	Kr.	Kr.
Samla anleggskapital da året enda	<u>14 592 782</u>	<u>17 409 506</u>

Inntekter:

Abonnement	5 651 986	6 201 485
Samtaleavgift	774 824	503 274
Andre inntekter	619 876	731 782
Til saman	<u>7 046 686</u>	<u>7 436 541</u>

Driftsutgifter:

Administrasjon og personale	2 597 212	2 731 343
Materiell og vedlikehald	1 610 209	1 701 198
Renter og amortisering	1 168 231	1 317 993
Andre utgifter	1 610 943	1 547 088
Til saman	<u>6 986 595</u>	<u>7 297 622</u>

Liner:

Linerutelengd:	km	km
Stolperekkje for luftline og luftkabel	7 187	6 547
Jordkabel	983	1 029
Sjøkabel	44	44
Til saman	<u>8 214</u>	<u>7 620</u>

Trådlengd:

Luftline	46 817	43 530
Luftkabel	15 184	16 511
Jordkabel	175 844	189 785
Sjøkabel	2 234	2 316
Til saman	<u>240 079</u>	<u>252 142</u>

Stasjonar og apparat:

	manuelle		halvautom.		automatiske		I alt	
	1948	1949	1948	1949	1948	1949	1948	1949
Sentralar	153	²⁾ 140	1	1	77	77	231	218
Abonentliner	10 815	9 868	27	27	40 738	42 344	51 580	52 239
Av desse enkelliner							4 799	4 065
Telefonapparat	16 488	15 561	27	27	55 298	58 162	71 813	73 750
Av desse eig abon-							35 874	36 673
mentane							752	754
Talestasjonar								

Hos abonnentane var det i alt 56 manuelle sentralbord, 8 CB-bord og 422 PABX'ar (automatiske sentralbord).

Trafikk:

	1948	1949
Samtaler innan anlegget	³⁾ 94 625 973	³⁾ 93 093 483
Samtaler mellom ymse private selskap	³⁾ 4 333 685	³⁾ 4 473 674
Telefonerte telegram, sende og komne	<u>32 342</u>	<u>24 319</u>

¹⁾ Kongsvinger—Solør telefonforening blei overteken i november 1949 og er ikkje medteken. Likevel er talet for lokalsamtaler med for den tida anlegget var privat. ²⁾ Av desse var det 26 sentralar som ekspederte rikstelefon. ³⁾ Her er rekna med at om lag ²/₃ av oppringingane har ført til samtale.

Personale :	1948	1949
Styre- og kontorpersonale	274	264
Ingeniører og telefonmeistrar	15	15
Formenn og arbeidarar	300	283
Stasjonspersonale	1) 366	2) 373
Bod	19	23
Til saman	974	958

XV. Samla oversyn over telegraf og telefon i Noreg.

Storleiken på telegraf- og telefonnettet.

Per 1. januar 1950.

Linerutelengd :	Stolperekkje	Jordkabel	Sjøkabel	I alt
(Telegraf og telefon under eitt)	Km	Km	Km	Km
Telegrafverket	53 926	4 442	3 756	62 124
Private telefonanlegg	6 547	1 029	44	7 620
I alt	60 473	5 471	3 800	69 744

Lengda på telegraf-	Luftliner	Jordkabel	Sjøkabel	I alt
trådane :	Km	Km	Km	Km
Telegrafverket	4 515	110	811	5 436

Lengda på rikstelefon-				
trådane :				
Telegrafverket	209 798	195 463	26 704	431 965

Lengda på abonnent-	Blanke	Luftkb.	Jordkb.	Sjøkb.	I alt
trådane :	luftl.				
	Km	Km	Km	Km	Km
Telegrafverket	243 184	131 322	918 744	3 866	1 297 116
Private telefonanlegg	43 530	16 511	189 785	2 316	252 142
I alt	286 714	147 833	1 108 529	6 182	1 549 258

Sjøkablane til utlandet er her medtekne med halvta av heile kabellengda. Tråd i reserve er medrekna.

Stasjonar.

Per 30. juni 1950.

Telegrafen :	Samla tal	Av desse opne for utalandstrafikk
Landstasjonar med telegramekspedisjon :		
Telegrafverket (eigne stasjonar)	3 435	2 933
—»— bakkestasjonar	25	25
Jernbanene	514	459
Private	55	8
I alt	4 029	3 425

Rikstelefonen :	
Stasjonar som Telegrafverket eig	2 648
Av desse med sentralbord	2 602

1) 30 mellombels tilsette medtekne. 2) 63 mellombels tilsette medtekne.

Abonnementtelefonen:

Abonnentsentralar:	manuelle	halvaut.	autom.	I alt
Telegrafverket	961	4	202	1 167
Private	140	1	77	218
I alt	1 101	5	279	1 385

Abonentlinjer:

Ved Telegr.verkets abonnentsentr. ..	88 770	76	131 084	219 930
Ved rikstelefonstasjonane	14 250	—	—	14 250
Ved private sentralar ¹⁾	10 028	27	43 034	53 089
I alt	113 048	103	174 118	287 269

Abonentapparat:

Ved Telegr.verkets abonnentsentr. ..	138 652	88	203 811	342 551
Ved rikstelefonstasjonane	29 961	—	—	29 961
Ved private sentralar ¹⁾	15 828	27	59 158	75 013
I alt	184 441	115	262 969	447 525

Kapital nedlagd i telegraf- og telefonnettet.

Telegrafverket (per 30. juni 1950)	kr. 447 474 898
Private telefonanlegg (per 1. jan. 1950) .	» 17 409 506
I alt	kr. 464 884 404

Driftsrekneskapen.

Telegrafverket for tida 1/7 1949 — 30/6 1950
 Dei private telefonselskapa 1/1 1949 — 31/12 1949

Inntekter:

Telegraf	kr. 23 111 341
Rikstelefon	» 51 764 952
Abonenttelefon: Telegrafverket	kr. 50 092 022
Private telefonanlegg	» 7 436 541
	» 57 528 563
	kr. 132 404 856

Driftsutgifter:

Telegraf ²⁾	kr. 24 406 879
Rikstelefon ²⁾	» 48 319 820
Abonenttelefon: Telegrafverket ²⁾	kr. 46 685 227
Private telefonanlegg	» 7 297 622
	» 53 982 849
I alt	kr. 126 709 548

Trafikk.

Budsjettåret 1949—50

Ekspederte takserte telegram:			
Innariks	5 324 056		
Utlandet (sende, komne og transitt)	1 637 033		
			6 961 089
Andre ekspederte telegram:			
Vertelegram	735 954		
Tenestelegram	155 106		
			891 060
Ekspederte takserte rikstelefonamtaler:			
Innariks	35 305 350		
Utlandet (utg., inng. og transitt)	762 126		
			36 067 476
Lokalsamtaler mellom abonnentane:			
Ved Telegrafverkets abonnentanlegg (ekspederte samt.)	358 034 000		
» —»— rikstelefonstasjonar	5 869 417		
» private telefonanlegg (om lag ³⁾	97 567 157		
			461 470 574

I dette oversynet har ein ikkje teki med dei telekommunikasjonane som Norges Statsbaner driv til eige bruk. Ved jernbanen var det 30. juni 1950 2940 km telegraf-samband, 16000 km telefonsamband og 1800 telefonapparat.

¹⁾ Utrekna tal. ²⁾ Mødreknæ kr. 9351500 til renter av kapitalen og kr. 14 163 100 til oppnying for telegraf, riksk- og abonnenttelefon til saman. ³⁾ For kalenderåret 1949.

B. TABELLAR

Tabell 1 a. Samla økonomisk drifts-

		Inntekt					Tillegg utlandet
		Innlands- trafikk Telefon- abonnement	Utlands- trafikk	Andre inntekter	Til saman verkelege inntekter		
1	2	3	4	5	6	7	
Stasjonane i alt (Sjå sergreining s. 4—55)	Telegraf	Kr. 13 216 172	Kr. 4430 258	Kr. 427 452	Kr. 18 073 882,30	Kr. 5 185 270	
	Rikstfn.	46 726 202	2674 726	184 344	49 585 271,25	2 601 492	
	Abonn.tfn.	49 632 896	—	158 706	49 791 601,99	—	
	Rad. tg. fast	80 000	—	9 451	89 450,75	—	
	Rad. tf. fast	12 895	—	107	13 001,90	—	
	Rad.tg.mob.	1 395 568	48 858	6 071	1 450 498,08	57 185	
	Rad.tf.mob.	315 006	847	6 527	322 380,19	824	
					119 326 086,46		
Distrikt.tyra i alt (Sjå sergreining s. 56—57)	Telegraf	—	—	—	—	—	
	Rikstfn.	—	—	—	—	—	
	Abonn.tfn.	—	—	—	—	—	
	Rad. tg. fast	—	—	—	—	—	
	Rad. tf. fast	—	—	—	—	—	
	Rad.tg.mob.	—	—	—	—	—	
					—		
Distriktverkstadene i alt (Sjå sergreining s. 56—57)	Telegraf	—	—	—	—	—	
	Rikstfn.	—	—	—	—	—	
	Abonn.tfn.	—	—	—	—	—	
	Rad.tg.mob.	—	—	—	—	—	
	Rad.tf.mob.	—	—	—	—	—	
					—		
Drifta elles (Sjå sergreining s. 58—59)	Telegraf	÷ 471 849	161 630	82 365	÷ 227 853,75	÷ 3048210	
	Rikstfn.	1 106 410	44 823	408 600	1 559 833,01	÷ 183984	
	Abonn.tfn.	÷ 6 932	—	307 353	300 420,74	—	
	Rad. tg. fast	—	3189 404	6 323	3 195 727,23	—	
	Rad. tf. fast	2 935	185 625	4	188 564,05	—	
	Rad.tg.mob.	—	—	529 636	529 636,20	÷ 57185	
Rad.tf.mob.	—	—	95 902	95 901,55	÷ 824		
Drift i alt	Telegraf	12 744 322	4591 889	509 818	17 846 028,55	2 079 874	
	Rikstfn.	47 832 612	2719 549	592 943	51 145 104,26	2 416 684	
	Abonn.tfn.	49 625 964	—	466 058	50 092 022,73	—	
	Rad. tg. fast	80 000	3189 404	15 774	3 285 177,98	—	
	Rad. tf. fast	15 830	185 625	111	201 565,95	—	
	Rad.tg.mob.	1 395 568	48 858	535 708	1 980 134,28	—	
	Rad.tf.mob.	315 006	847	102 428	418 281,74	—	
					124 968 315,49		
Sum	Telegraf				17 846 028,55		
	» Rikstfn.				51 145 104,26		
	» Abonn.tfn.				50 092 022,73		
	» Rad. tg. fast				3 285 177,98		
	» Rad. tf. fast				201 565,95		
	» Rad.tg.mob.				1 980 134,28		
» Rad.tf.mob.				418 281,74			
					124 968 315,49		

oversyn i budsjettåret 1949—50.

Utgift

Personalet	Takstpartar	Vedlikehold av bygning- gar, husleige	Reinhold, lys og brensel	Andre st. utg., vidaresending, refusjon o. a.	Stasjons-tilfang og kontorsaker frå hovudl.	Til saman stasjons-utgifter	Oppnying,	Linéutgifter Drift	Overskot
8	9	10	11	12	13	14	15	16	17
Kr.	Kr.	Kr.	Kr.	Kr.	Kr.	Kr.	Kr.	Kr.	Kr.
13460770	108 306	307 562	484 401	1 012 245	537 828	15 911 112,34		3 530	2 162 770
24948563	207 099	401 887	602 262	1 649 004	1083098	28 891 912,18		115 729	20 693 359
12799296	4 196	693 764	848 934	5 363 449	1385172	21 094 810,95		5635 342	23 061 449
546002	—	35 888	58 782	67 387	99 418	807 476,00		—	÷ 718 025
56450	—	352	592	3 158	3 380	63 930,98		—	÷ 50 929
601858	—	12 604	25 283	62 226	61 385	763 356,36		—	687 142
278899	—	7 480	14 341	26 032	23 750	350 502,39		—	÷ 28 122
52691838	319 601	1459537	2034593	8 183 501	3194031	67 883 101,20			45 807 643
				204 061		204 060,65			
				685 931		685 930,60			
				415 775		415 774,86			
				800		800,19			
				44		44,15			
				16 118		16 117,55			
				3 304		3 304,45			
				1 326 032		1 326 032,45			
				215 338		215 338,48			
				381 528		381 527,60			
				147 236		147 236,30			
				792		792,42			
				548		548,48			
				745 443		745 443,28			
1330904	—	83 493	982	2 437 467	—	3 852 845,23	758 166	484 955	
2880141	—	74 520	1 184	3 732 368	—	6 688 212,34	3 603 011	4018 531	
1323607	—	63 462	818	2 930 416	—	4 318 302,14	9 591 825	22 954	
47927	—	—	—	145 683	—	193 609,57	111 646	—	
4937	—	—	—	15 439	—	20 376,55	3 724	—	
55873	—	—	—	428 908	—	484 780,66	68 147	—	
24182	—	—	—	79 400	—	103 581,09	26 581	—	
14791673	108 306	391 055	485 383	3 869 112	537 828	20 183 356,70	758 166	488 485	
27828704	207 099	476 407	603 446	6 448 830	1083098	36 647 582,72	3 603 011	4134 260	
14122903	4 196	757 226	849 751	8 856 876	1385172	25 976 124,25	9 591 825	5658 296	
593928	—	35 888	58 782	-213 870	99 418	1 001 835,76	111 646	—	
61337	—	352	592	18 642	3 380	84 351,68	3 724	—	
657731	—	12 604	25 283	508 043	61 385	1 265 046,99	68 147	—	
303081	—	7 480	14 341	109 284	23 750	457 936,41	26 581	—	
58359408	319 601	1681012	2037577	20024656	3194031	85 616 284,51	14 163 100	10281041	
						Sum utgift	Overskot på drifta	Renter	Netto overskot
						21 430 007,58	÷ 3583979	487 798	÷ 4071 777
						44 384 853,07	6 760 251	3349 617	3 410 634
						41 226 245,93	8 865 777	5458 981	3 406 796
						1 113 531,89	2 171 646	16 658	2 154 988
						88 075,22	113 491	3 294	110 197
						1 333 194,21	646 940	25 689	621 251
						484 517,70	÷ 66 236	9 463	÷ 75 699
						110060425,70	14 907 890	9351 500	5 556 390

Tabell 1 b. Samla økonomisk drifts-

Nr.	Stasjon	Driftsgrein	Inntekt					
			Innlands- trafikk Telefon- abonnement	Utlands- trafikk	Andre inntekter	Tilsaman verkelege inntekter	Jamt over per tgm., samt. og abonn.app.	Tilkjenn utlandet
			1	2	3	4	5	6
			Kr.	Kr.	Kr.	Kr.	Kr.	Kr.
1	Oslo telefonanlegg ...	Abonn.tfn.	23575 028	—	47 820	23 622 847,79	193,41	—
	Oslo distrikt.							
2	Oslo	Telegraf Rikstfn.	2 497 853 8 712 485	2797 486 1835 813	168 191 17 065	5 463 530,49 10 565 363,97	4,53 2,19	3 274 238 1 785 549
3	Oslo Radio: (Radiosentralen, Tryvasshøgda, Ski, Jeløy).	Rad.tg.fast Rad.tf.fast Rad.tg.mob. Rad.tf.mob.	80 000 — 384 2 289	— — 3 35	7 656 — — —	87 655,54 — 386,96 2 324,12	— — 7,44 3,85	— — 3 34
4	Stabekk	Telegraf	91 650	18 545	4 453	114 648,48	2,73	21 705
	Sum	Telegraf	2 589 503	2816 031	172 644	5 578 178,97	4,47	3 295 944
	»	Rikstfn.	8 712 485	1835 813	17 065	10 565 363,97	2,19	1 785 549
	»	Rad.tg.fast	80 000	—	7 656	87 655,54	—	—
	»	Rad.tf.fast	—	—	—	—	—	—
	»	Rad.tg.mob.	384	3	—	386,96	7,44	3
	»	Rad.tf.mob.	2 289	35	—	2 324,12	3,85	34
						16 233 909,56		
	Østfold distrikt.							
5	Asker	Telegraf Rikstfn. Abonn.tfn.	43 184 218 329 244 217	2 657 6 221 —	320 428 462	46 160,66 224 977,61 244 678,20	2,45 0,51 110,91	3 110 6 050 —
						515 816,47		
6	2 understasjonar	Telegraf Rikstfn. Abonn.tfn.	14 143 50 381 58 648	456 1 045 —	77 300 301	14 675,94 51 726,73 58 948,97	2,37 0,57 107,22	534 1 017 —
						125 351,64		
7	Fredrikstad	Telegraf Rikstfn.	141 237 636 675	32 005 34 573	5 759 2 500	179 000,45 673 748,40	2,73 1,42	37 459 33 626
						852 748,85		
8	3 understasjonar ...	Telegraf Rikstfn. Abonn.tfn.	12 638 34 691 32 660	670 668 —	30 — —	13 337,68 35 358,92 32 660,30	2,44 0,72 82,06	784 649 —
						81 356,90		
9	Halden	Telegraf Rikstfn. Abonn.tfn.	55 108 298 237 602 647	17 662 16 921 —	1 578 1 144 5 569	74 347,60 316 302,12 608 215,48	2,61 1,37 155,56	20 672 16 458 —
						998 865,20		
10	Aremark	Telegraf Rikstfn. Abonn.tfn.	3 961 17 566 19 526	95 258 —	110 633 768	4 165,80 18 456,79 20 294,64	2,30 0,62 84,53	111 251 —
						42 917,23		
11	Jessheim-stasjonane (Gardermoen, Jess- heim, Kløfta)	Telegraf Rikstfn. Abonn.tfn.	29 616 159 168 100 989	2 143 1 508 —	27 1 263 507	31 786,04 161 938,90 101 495,59	2,41 0,96 104,33	2 508 1 467 —
						295 220,53		

oversyn for stasjonane i budsjettåret 1949—50.

Her er ikkje rekna med utgifter til renter og oppnying (avskrivning).

Utgift										Nr.
Personalet	Takstpartar	Vedlikehald av bygning, gar, husleige	Reinhold, lys og brensel	Andre utg., vidarese- ding, refusjon o. a.	Stasjons- tilfang og kontorsaker frå novrudl.	Tilsaman stasjons- utgifter	Jamt over per eksp. og abonn. app.	Lineutgifter Drift	Overskot	
9	10	11	12	13	14	15	16	17	18	
Kr.	Kr.	Kr.	Kr.	Kr.	Kr.	Kr.	Kr.	Kr.	Kr.	
2 932 937	1 000	392 847	459 852	2 995 365	-	6 782 001,69	55,64	1255889	15 584 957	1
3 466 604	36 700	74 158	121 591	257 818	239 919	4 196 790,81	0,60	-	1 266 740	2
4 761 189	9 692	85 678	131 619	51 200	140 152	5 179 530,24	0,43	-	5 385 834	
511 511	-	34 021	55 217	59 323	88 972	749 043,54	-	-	÷ 661 388	3
54 393	-	240	379	2 677	3 024	60 713,40	-	-	÷ 60 713	
-	-	-	-	-	-	-	-	-	387	
2 500	-	160	490	650	387	4 186,90	5,08	-	÷ 1 863	
44 580	357	400	606	761	815	47 519,32	0,23	-	67 129	4
3 511 184	37 058	74 558	122 197	258 579	240 734	4 244 310,13	0,59	-	1 333 869	
4 761 189	9 692	85 678	131 619	51 200	140 152	5 179 530,24	0,43	-	5 385 834	
511 511	-	34 021	55 217	59 323	88 972	749 043,54	-	-	÷ 661 388	
54 393	-	240	379	2 677	3 024	60 713,40	-	-	÷ 60 713	
-	-	-	-	-	-	-	-	-	387	
2 500	-	160	490	650	387	4 186,90	5,08	-	÷ 1 863	
8 840 776	46 750	194 658	309 903	372 429	473 269	10 237 784,21	-	-	5 996 125	
31 572	200	300	600	3 712	1 505	37 889,72	0,59	-	8 271	5
154 472	214	1 550	2 800	5 176	7 751	171 962,19	0,19	-	53 015	
144 939	-	1 700	2 946	17 919	13 787	181 291,07	82,33	21 915	41 472	
330 982	414	3 550	6 346	26 807	23 044	391 142,98	-	-	102 759	
5 341	40	60	80	406	114	6 040,71	0,30	-	8 635	6
27 004	55	170	450	318	964	28 961,64	0,13	-	22 765	
26 907	-	172	452	6 074	1 244	34 849,30	63,71	6 241	17 859	
59 252	95	402	982	6 798	2 323	69 851,65	-	-	49 259	
117 568	265	2 604	1 451	8 317	4 601	134 805,71	0,62	-	44 195	7
244 794	177	3 810	2 698	2 776	6 626	260 881,59	0,21	-	412 867	
362 362	442	6 415	4 149	11 093	11 227	395 687,30	-	-	457 062	
6 121	-	100	109	2 002	141	8 473,09	0,39	-	4 865	8
22 271	-	160	336	2 468	242	25 477,63	0,24	-	9 881	
15 263	-	140	199	3 090	3 596	22 288,96	56,00	4 284	6 088	
43 655	-	400	644	7 560	3 980	56 239,68	-	-	20 833	
57 920	962	583	2 676	1 779	1 442	65 362,35	0,73	-	8 985	9
132 235	946	1 167	5 351	8 208	2 815	150 722,51	0,25	-	165 580	
52 336	-	3 523	10 032	46 252	13 400	125 542,12	32,41	48 487	434 186	
242 492	1 908	5 273	18 058	56 239	17 656	341 626,98	-	-	608 751	
2 144	110	102	150	211	117	2 834,15	0,42	-	1 332	10
9 305	174	155	250	189	674	10 746,30	0,19	-	7 710	
12 088	-	153	217	2 570	1 167	16 194,30	70,11	3 041	1 059	
23 537	284	410	617	2 969	1 958	29 774,75	-	-	10 102	
20 283	69	200	279	1 888	663	23 381,96	0,56	-	8 404	11
106 911	438	1 270	2 462	5 896	1 937	118 914,20	0,24	-	43 025	
64 950	275	1 118	2 415	11 981	10 975	91 713,01	94,74	12 198	÷ 2 416	
192 143	781	2 588	5 156	19 765	13 576	234 009,17	-	-	49 013	

Tabell 1 b. (Framh.) Samla økonomisk drifts-

Nr.	Stasjon	Driftsgrein	Inntekt					
			Innlands- trafikk Telefon- abonnement	Utlands- trafikk	Andre inntekter	Tilsaman verkelege inntekter	Jamt over per tgm., samt. og abonn.app.	Tilklemt utlandet
	1	2	3	4	5	6	7	8
			Kr.	Kr.	Kr.	Kr.	Kr.	Kr.
12	10 andre underst.	Telegraf Rikstfn. Abonn.tfn.	80 080 381 984 357 893	3 292 2 404 -	347 2 853 807	83 718,46 387 240,93 358 700,03	2,41 0,92 102,34	3 853 2 338 -
						829 659,42		
13	Kongsvinger-stasj. (Kirkenær, Kongs- vinger)	Telegraf Rikstfn. Abonn.tfn.	39 553 204 806 150 205	1 400 5 009 -	190 820 609	41 142,04 210 635,58 150 814,00	2,23 1,41 -	1 638 4 872 -
						402 591,62		
14	Lillestrøm-stasjonane (Lillestrøm, Skedsmo)	Telegraf Rikstfn. Abonn.tfn.	36 350 250 373 263 278	2 565 4 939 -	964 1 879 1 578	39 878,97 257 190,71 264 856,67	2,31 0,86 130,21	3 002 4 803 -
						561 926,35		
15	15 andre underst. ...	Telegraf Rikstfn. Abonn.tfn.	73 989 286 793 250 434	1 274 2 162 -	330 3 830 530	75 592,86 292 784,37 250 963,67	2,35 0,63 87,96	1 491 2 103 -
						619 340,90		
16	Moss	Telegraf Rikstfn.	85 617 472 767	10 918 14 842	2 058 1 021	98 592,91 488 630,41	2,54 1,52	12 779 14 436
						587 223,32		
17	2 understasjoner ...	Telegraf Rikstfn.	5 793 25 025	110 124	- -	5 902,94 25 149,05	2,14 0,86	129 121
						31 051,99		
18	Mysen	Telegraf Rikstfn. Abonn.tfn.	24 006 101 186 112 189	801 1 575 -	137 424 780	24 945,17 103 184,16 112 969,07	2,48 0,80 104,95	938 1 532 -
						241 098,40		
19	6 understasjoner ...	Telegraf Rikstfn. Abonn.tfn.	62 051 277 543 285 303	6 629 4 386 -	505 2 355 400	69 183,94 284 284,19 285 702,73	2,56 0,85 95,04	7 758 4 266 -
						639 170,86		
20	Sarpsborg	Telegraf Rikstfn. Abonn.tfn.	67 014 361 306 469 358	38 595 15 581 -	4 288 6 698 5 612	109 897,92 383 585,55 474 969,97	3,12 1,09 139,32	45 172 15 155 -
						968 453,44		
21	5 understasjoner ...	Telegraf Rikstfn. Abonn.tfn.	32 359 139 954 62 514	938 1 953 -	329 1 201 1 345	33 626,07 143 108,51 63 858,73	2,25 0,70 87,43	1 098 1 900 -
						240 593,31		
22	Ski	Telegraf Rikstfn. Abonn.tfn.	27 307 140 871 113 900	2 005 2 464 -	438 2 241 1 332	29 749,89 145 576,04 115 232,60	2,42 0,53 103,17	2 347 2 397 -
						290 558,53		

oversyn for stasjonane i budsjettåret 1949—50.

Her er ikkje rekna med utgifter til renter og oppnying (avskrivning).

Utgift										Nr.
Personalet	Takstpartar	Vedlikehald av bygning- gar, husleige	Reinhold, lys og brensel	Andre utg., vidaresen- ding, refusjon o. a.	Stasjons- tilfang og kontorsaker frå hovudl.	Tillsaman stasjons- utgifter	Jamt over per eksp. og abonn. app.	Lineutgifter Drift	Overskot	
9	10	11	12	13	14	15	16	17	18	
Kr.	Kr.	Kr.	Kr.	Kr.	Kr.	Kr.	Kr.	Kr.	Kr.	
42 361	207	593	615	2 633	1 056	47 464,19	0,41	—	36 254	12
177 637	76	2 967	3 073	19 513	3 750	207 016,90	0,19	—	180 224	
199 243	—	2 374	2 458	32 054	20 497	256 627,04	73,38	53 582	48 491	
419 242	283	5 934	6 146	54 201	25 302	511 108,13	—	—	264 969	
28 654	1 000	715	820	1 391	714	33 293,41	0,46	—	7 849	13
71 626	2 000	3 015	1 396	7 230	4 186	89 452,76	0,23	—	121 183	
73 050	2 585	9 516	4 862	24 115	13 271	127 400,60	—	72 788	49 374	
173 330	5 585	13 246	7 078	32 736	18 170	250 146,77	—	—	79 657	
38 924	—	1 113	3 628	5 404	1 663	50 731,54	1,10	—	10 853	14
228 750	—	3 414	9 458	16 124	20 383	278 128,30	0,29	—	20 938	
158 568	—	2 509	8 691	17 529	24 511	211 807,76	104,75	22 102	30 947	
426 242	—	7 036	21 776	39 057	46 557	540 667,60	—	—	844	
52 678	—	291	186	3 398	1 033	57 586,47	0,52	—	18 006	15
145 191	—	1 124	373	8 812	1 708	157 207,62	0,19	—	135 577	
97 379	—	1 716	528	898	444	100 965,11	35,46	45 237	104 762	
295 249	—	3 131	1 087	13 107	3 186	315 759,20	—	—	258 345	
53 605	—	1 111	1 222	1 074	1 228	58 240,71	0,50	—	40 352	16
181 304	—	5 556	2 476	10 973	10 685	210 994,59	0,22	1 172	277 636	
234 909	—	6 668	3 699	12 048	11 913	269 235,30	—	—	317 988	
12	1 620	—	—	11	43	1 685,90	0,16	—	4 217	17
68	7 673	—	—	680	99	8 521,02	0,12	—	16 628	
80	9 293	—	—	692	142	10 206,92	—	—	20 845	
16 714	—	188	214	1 457	264	18 837,11	0,54	—	6 108	18
83 569	—	944	1 069	7 676	3 713	96 970,11	0,26	—	6 214	
76 538	—	755	855	9 473	9 714	97 334,17	91,05	14 987	648	
176 821	—	1 888	2 137	18 605	13 690	213 141,39	—	—	12 970	
34 732	—	640	359	2 731	563	39 025,24	0,46	—	30 159	19
156 190	—	3 201	1 795	6 168	4 041	171 394,49	0,20	—	12 890	
137 988	—	2 580	1 416	8 426	9 446	159 857,31	53,25	49 309	76 536	
328 910	—	6 421	3 571	17 325	14 050	370 277,04	—	—	219 584	
60 499	—	1 456	2 123	2 197	641	66 915,93	0,55	—	42 982	20
211 233	190	2 912	4 246	1 902	6 491	226 974,26	0,22	—	156 611	
263 503	—	2 912	4 246	29 424	15 366	315 450,56	93,63	49 830	109 690	
535 235	190	7 279	10 616	33 523	22 498	609 340,75	—	—	309 283	
9 994	1 670	165	103	145	471	12 548,16	0,25	—	21 078	21
38 107	13 917	461	311	5 131	1 543	59 469,89	0,14	—	83 639	
29 009	—	282	303	612	3 015	33 222,36	46,46	10 819	19 818	
77 110	15 587	909	717	5 888	5 030	105 240,41	—	—	124 534	
16 435	—	402	482	926	515	18 761,04	0,45	—	10 989	22
89 040	—	2 013	2 409	6 950	2 128	102 539,33	0,17	—	43 037	
65 901	—	1 611	1 927	3 927	7 809	81 174,69	73,53	13 292	20 766	
171 375	—	4 027	4 818	11 803	10 452	202 475,06	—	—	74 792	

Tabell 1 b. (Framh.) Samla økonomisk drifts-

Nr.	Stasjon	Driftsgrein	Inntekt					
			Innlands- trafikk Telefon- abonnement	Utlands- trafikk	Andre inntekter	Tilsaman verkelege inntekter	Jamt over per tgrn., samt. og abonn.app.	Tilkjem utlandet
1	2	3	4	5	6	7	8	
23	10 understasjonar ..	Telegraf Rikstfn. Abonn.tfn.	Kr. 77 317 415 883 304 991	Kr. 4 327 7 912 -	Kr. 1 675 5 302 4 325	Kr. 83 318,05 429 096,55 309 315,94 821 730,54	Kr. 2,44 0,71 88,22	Kr. 5 064 7 695 -
24	Østfold kontrollkrins: Sørkedalen	Telegraf Rikstfn. Abonn.tfn.	1 119 5 962 6 207	27 915 -	- - -	1 146,11 6 876,60 6 206,52 14 229,23	2,37 0,42 68,96	32 890 -
	Sum	Telegraf	912 439	128 569	19 161	1 060 169,50	2,53	150 480
	»	Rikstfn.	4 479 501	125 460	34 892	4 639 852,12	0,89	122 025
	»	Abonn.tfn.	3 434 959	-	24 924	3 459 883,11	107,79	-
						9 159 904,73		
	Oppland distrikt.							
25	Dombås	Telegraf Rikstfn. Abonn.tfn.	5 934 58 087 32 349	250 565 -	665 2 083 1 000	6 849,55 60 735,20 33 348,80 100 933,57	2,12 1,60 87,67	292 550 -
26	2 understasjonar ...	Telegraf Rikstfn. Abonn.tfn.	4 026 32 958 30 551	36 21 -	- 3 -	4 061,10 32 981,04 30 550,88 67 593,02	2,39 1,16 83,24	42 20 -
27	Elverum	Telegraf Rikstfn.	30 570 156 172	1 010 1 463	120 1 109	31 699,75 158 743,58 190 443,33	2,33 2,02	1 182 1 423
28	2 understasjonar ... (¹ / ₇ — ³¹ / ₁₂ 1949)	Telegraf Rikstfn. Abonn.tfn.	4 746 24 744 51 320	215 810 -	- - 27	4 960,90 25 554,14 51 347,73 81 862,77	2,36 1,61	252 788 -
29	Fagernes-stasjonane (Aurdal, Fagernes)	Telegraf Rikstfn. Abonn.tfn.	18 226 107 948 84 709	521 961 -	604 1 878 1 000	19 351,39 110 785,75 85 708,84 215 845,98	2,40 1,35 100,96	610 934 -
30	11 andre understasj.	Telegraf Rikstfn. Abonn.tfn.	28 160 144 379 98 966	967 1 809 -	308 2 008 1 537	29 434,56 148 195,26 100 503,00 278 132,82	2,45 0,88 73,04	1 132 1 759 -
31	Gjøvik	Telegraf Rikstfn. Abonn.tfn.	50 153 272 900 257 088	2 286 2 945 -	916 2 264 439	53 354,31 278 109,16 257 526,54 588 990,01	2,23 1,17 135,95	2 675 2 865 -
32	12 understasjonar ..	Telegraf Rikstfn. Abonn.tfn.	114 815 577 732 538 431	2 898 4 092 -	527 2 610 1 053	118 239,63 584 434,06 539 484,53 1 242 158,22	2,36 0,81 111,17	3 391 3 980 -

oversyn for stasjonane i budsjettåret 1949—50.

Her er ikkje rekna med utgifter til renter og oppnying (avskrivning).

Utgift										Nr.
Personalet	Takstpartar	Vedlikehold av bygningar, husleige	Reinhold, lys og brensel	Andre st. utg., vidareseiding, refusjon o. a.	Stasjons-tilfang og kontorsaker frå hovud.	Tilsaman stasjons-utgifter	Jamt over per eksp. og abonn. app.	Lineutgifter Drift	Overskot	
9	10	11	12	13	14	15	16	17	18	
Kr.	Kr.	Kr.	Kr.	Kr.	Kr.	Kr.	Kr.	Kr.	Kr.	
52 688	—	916	1 035	2 946	770	58 356,03	0,53	—	24 962	23
199 896	224	3 656	3 746	22 077	6 391	235 988,81	0,19	—	193 108	
151 110	—	2 869	3 024	4 951	18 873	180 826,47	52,31	42 721	85 769	
403 694	224	7 441	7 805	29 974	26 033	475 171,31			303 839	
642	4	—	—	617	12	1 274,92	0,74	—	÷ 129	24
4 508	—	—	—	15	304	4 826,33	0,18	—	2 050	
1 905	—	—	—	15	1 390	3 309,56	36,77	1 530	1 366	
7 054	4	—	—	646	1 707	9 410,81			3 288	
648 887	6 146	11 541	16 132	43 246	17 556	743 508,34	0,54	—	316 661	
2 284 109	26 085	37 545	44 698	138 282	86 431	2 617 150,47	0,21	1 172	2 022 702	
1 570 677	2 860	33 930	44 571	219 310	168 507	2 039 854,39	64,01	472 362	947 666	
4 503 673	35 091	83 015	105 401	400 837	272 494	5 400 513,20			3 287 029	
12 490	—	1 003	1 460	1 200	244	16 397,41	0,80	—	÷ 9 548	25
40 654	—	2 400	2 500	4 300	2 242	52 096,04	0,20	—	8 639	
24 283	—	1 400	1 017	1 805	2 731	31 236,07	84,65	12 000	÷ 9 887	
77 427	—	4 803	4 977	7 305	5 217	99 729,52			÷ 10 796	
4 720	—	75	45	582	79	5 500,95	0,73	—	÷ 1 440	26
16 800	—	275	160	2 104	531	19 870,36	0,25	—	13 111	
16 258	—	250	152	1 669	350	18 679,08	50,90	14 028	÷ 2 156	
37 778	—	600	357	4 356	960	44 050,39			9 515	
28 920	—	1 346	1 251	2 217	630	34 362,68	0,46	—	÷ 2 663	27
66 908	—	2 325	1 876	8 493	2 780	82 382,05	0,24	178	76 362	
95 828	—	3 671	3 127	10 710	3 409	116 744,73			73 699	
2 955	—	—	—	118	66	3 139,12	0,34	—	1 822	28
6 916	—	—	—	371	975	8 261,93	0,14	—	17 292	
42 244	—	—	30	34	4 894	47 202,76	—	15 000	÷ 10 855	
52 116	—	—	30	523	5 935	58 603,81			8 259	
21 600	—	200	750	1 900	866	25 316,20	0,43	—	÷ 5 965	29
76 720	—	850	2 916	7 602	2 566	90 654,09	0,22	—	20 132	
47 600	—	450	1 500	3 421	2 579	55 549,83	66,21	7 781	22 378	
145 920	—	1 500	5 166	12 923	6 011	171 520,12			36 545	
22 286	500	18	—	1 024	491	24 318,86	0,56	—	5 116	30
60 190	2 031	50	—	4 436	6 218	72 924,75	0,18	—	75 271	
45 130	—	30	—	1 200	5 689	52 048,93	38,41	22 847	25 607	
127 606	2 531	98	—	6 660	12 398	149 292,54			105 993	
34 078	—	1 476	1 436	574	1 215	38 778,44	0,34	—	14 576	31
138 010	—	3 664	3 580	5 041	7 226	157 520,60	0,17	—	120 588	
117 556	—	2 192	2 129	9 349	11 197	142 422,50	75,32	25 620	89 484	
289 644	—	7 331	7 145	14 963	19 638	338 721,54			224 648	
66 136	—	1 041	931	2 014	1 288	71 409,55	0,41	—	46 830	32
253 137	—	4 038	4 074	14 298	15 239	290 786,84	0,15	—	293 647	
231 414	—	2 301	2 215	6 646	26 441	269 016,53	55,55	66 899	203 569	
550 686	—	7 381	7 220	22 958	42 967	631 212,92			544 046	

Tabell 1 b. (Framh.) Samla økonomisk drifts-

Nr.	Stasjon	Driftsgrein	Inntekt					
			Innlands- trafikk Telefon- abonnement	Utlands- trafikk	Andre inntekter	Til saman verkelege inntekter	Jamt over per tgm., samt. og abonn.app	Til kjem utlandet
	1	2	3	4	5	6	7	8
			Kr.	Kr.	Kr.	Kr.	Kr.	Kr.
33	Hamar-stasjonane (Brumunddal, Hamar, Nes Hedm., Ringsaker)	Telegraf	126 557	9 013	2 971	138 541,04	2,26	10 549
		Rikstfn.	500 036	9 869	2 961	512 865,17	1,64	9 599
		Abonn.tfn.	873 923	—	1 740	875 662,84	121,45	—
						1 527 069,05		
34	Koppang	Telegraf	7 506	161	60	7 727,34	2,35	189
		Rikstfn.	60 826	138	739	61 703,23	1,50	134
		Abonn.tfn.	56 288	—	7	56 295,10	94,92	—
						125 725,67		
35	2 understasjonar ...	Telegraf	7 058	274	—	7 331,81	2,52	321
		Rikstfn.	49 304	692	216	50 212,48	1,19	673
		Abonn.tfn.	54 260	—	—	54 259,72	124,16	—
						111 804,01		
36	Lillehammer	Telegraf	60 987	5 862	830	67 679,14	2,33	6 861
		Rikstfn.	391 851	8 974	1 978	402 803,15	1,69	8 728
		Abonn.tfn.	432 770	—	407	433 176,21	145,91	—
						903 658,50		
37	3 understasjonar ...	Telegraf	42 191	2 438	116	44 745,63	2,37	2 854
		Rikstfn.	216 658	5 655	125	222 437,31	0,96	5 500
		Abonn.tfn.	211 750	—	—	211 750,39	—	—
						478 933,33		
38	Nybergsund-stasjonane (Nybergsund, Trysil) $\frac{1}{1} - \frac{30}{6}$ 1950	Telegraf	4 474	121	36	4 631,04	—	142
		Rikstfn.	22 413	821	108	23 341,54	—	798
		Abonn.tfn.	51 278	—	229	51 506,17	—	—
						79 478,75		
39	2 andre understasjo- nar ($\frac{1}{1} - \frac{30}{6}$ 1950)	Telegraf	592	25	—	616,31	—	29
		Rikstfn.	8 853	526	5	9 383,90	—	512
		Abonn.tfn.	9 242	—	—	9 242,47	—	—
						19 242,68		
40	Otta	Telegraf	10 899	1 835	313	13 046,81	2,23	2 147
		Rikstfn.	74 160	993	648	75 799,66	1,42	965
		Abonn.tfn.	44 788	—	400	45 188,44	96,94	—
						134 034,91		
41	5 understasjonar ...	Telegraf	16 132	758	60	16 950,08	2,41	887
		Rikstfn.	84 159	837	72	85 067,79	1,25	814
		Abonn.tfn.	73 700	—	—	73 700,30	89,44	—
						175 718,17		
42	Rena	Telegraf	15 472	1 319	11	16 802,28	2,32	1 543
		Rikstfn.	62 529	1 071	550	64 149,81	1,54	1 042
								80 952,09
43	Tynset-stasjonane .. (Alvdal, Tynset)	Telegraf	15 416	260	115	15 790,21	2,34	304
		Rikstfn.	89 705	285	352	90 341,25	1,57	277
		Abonn.tfn.	116 562	—	680	117 241,95	99,46	—
						223 373,41		

oversyn for stasjonane i budsjettåret 1949—50.

Her er ikkje rekna med utgifter til renter og oppnying (avskrivning).

Utgift										Nr.
Personalet	Takstpartar	Vedlikehold av bygnin- gar, husleige	Reinhold, lys og brensel	Andre ut- gifter, ut- vidarsen- ing, refusion o. a.	Stasjons- tilfang og kontorsaker frå hovudl.	Tilsaman stasjons- utgifter	Jamt over per eksp. og abonn. app.	Lineutgifter Drift	Overskot	
9	10	11	12	13	14	15	16	17	18	
Kr.	Kr.	Kr.	Kr.	Kr.	Kr.	Kr.	Kr.	Kr.	Kr.	
91 899	—	1 156	3 905	7 493	4 053	108 505,68	0,52	—	30 035	33
194 595	—	4 623	8 311	16 718	12 458	236 704,53	0,24	—	276 161	
384 643	—	15 042	15 327	120 931	63 326	599 269,41	83,28	276 993	÷ 600	
671 137	—	20 821	27 543	145 142	79 836	944 479,62	—	—	305 596	
6 053	—	46	185	95	63	6 442,46	0,48	—	1 285	34
55 477	—	332	1 294	1 042	1 397	59 542,44	0,36	—	2 161	
44 823	—	1 558	372	822	2 282	49 858,31	84,08	11 989	÷ 5 552	
106 353	—	1 936	1 851	1 960	3 743	115 843,21	—	—	÷ 2 107	
4 534	—	96	—	36	78	4 744,42	0,43	—	2 587	35
14 054	—	192	—	536	1 117	15 899,93	0,14	—	34 313	
24 874	—	249	14	42	2 214	27 392,90	62,68	17 763	9 104	
43 462	—	537	14	615	3 410	48 037,25	—	—	46 004	
73 749	—	—	5 847	2 095	2 351	84 041,90	0,45	—	÷ 16 363	36
195 971	—	—	7 807	2 292	8 098	214 167,82	0,23	—	188 635	
53 065	—	1 037	5 857	50 469	14 955	125 382,49	42,27	53 245	254 548	
322 784	—	1 037	19 510	54 856	25 404	423 592,21	—	—	426 821	
24 538	—	634	257	2 411	502	28 341,72	0,42	—	16 403	37
77 626	—	1 371	510	8 195	796	88 497,52	0,16	—	133 940	
98 851	—	2 325	745	12 701	4 317	118 938,92	—	20 383	72 429	
201 015	—	4 330	1 512	23 306	5 615	235 778,16	—	—	222 772	
3 790	—	114	44	448	182	4 576,77	—	—	54	38
9 051	—	377	131	2 709	2 117	14 384,91	—	—	8 957	
43 698	—	1 024	261	4 761	7 694	57 439,03	—	15 783	÷ 21 716	
56 539	—	1 515	436	7 918	9 993	76 400,71	—	—	÷ 12 705	
855	—	—	—	11	17	883,45	—	—	÷ 267	39
2 775	—	—	—	205	192	3 172,36	—	—	6 212	
5 635	—	—	—	130	679	6 444,53	—	3 976	÷ 1 178	
9 265	—	—	—	346	889	10 500,34	—	—	4 767	
21 323	—	400	1 200	1 440	175	24 537,87	0,51	—	÷ 11 491	40
66 384	—	1 044	2 774	5 301	3 781	79 284,28	0,23	—	÷ 3 485	
31 405	—	400	1 200	4 650	2 356	40 010,90	86,60	7 598	÷ 2 421	
119 112	—	1 844	5 174	11 391	6 311	143 833,05	—	—	÷ 17 396	
8 613	100	30	—	655	154	9 551,57	0,38	—	7 399	41
33 810	843	170	—	2 794	1 234	38 850,18	0,18	—	46 218	
28 600	—	120	—	805	5 666	35 190,82	42,71	13 735	24 775	
70 023	943	320	—	4 254	7 054	83 592,57	—	—	78 391	
7 174	—	480	187	1 100	270	9 211,37	0,43	—	7 591	42
25 059	—	1 120	444	2 689	761	30 072,42	0,27	31	34 077	
32 233	—	1 600	631	3 789	1 031	39 283,79	—	—	41 668	
25 672	—	210	580	926	240	27 628,71	0,54	—	÷ 11 839	43
50 308	—	850	1 365	5 965	3 520	62 006,63	0,24	—	28 335	
85 322	—	1 416	1 365	4 344	6 170	98 616,88	84,14	20 399	÷ 1 774	
161 302	—	2 476	3 309	11 235	9 930	188 252,22	—	—	14 722	

Tabell 1 b. (Framh.) Samla økonomisk drifts-

Nr.	Stasjon	Driftsrein	Inntekt					
			Innlands- trafikk Telefon- abonnement	Utalands- trafikk	Andre inntekter	Tilsaman verkelege inntekter	Jamt over per tgn., samt. og abonn.app.	Tilgjern utlandet
	1	2	3	4	5	6	7	8
			Kr.	Kr.	Kr.	Kr.	Kr.	Kr.
44	3 andre understasj. .	Telegraf Rikstfn. Abonn.tfn.	11 737 64 899 81 794	184 383 -	30 170 -	11 951,33 65 451,89 81 794,14 159 197,36	2,39 1,16 84,59	216 373 -
45	Vinstra-stasjonane (Hundorp, Ringebu, Vinstra) frå 1/3 1950	Telegraf Rikstfn. Abonn.tfn.	7 259 49 050 29 747	217 1 616 -	- 47 -	7 475,57 50 714,18 29 746,99 87 936,74	2,35 1,69 -	254 1 572 -
	Sum	Telegraf	582 909	30 648	7 682	621 239,78	2,32	35 872
	»	Rikstfn.	3 049 360	44 526	19 923	3 113 809,57	1,21	43 307
	»	Abonn.tfn.	3 129 517	-	8 518	3 138 035,04	110,89	-
	Drammen distrikt.					6 873 084,39		
46	Drammen	Telegraf Rikstfn. Abonn.tfn.	207 976 982 649 1 534 864	40 966 28 043 -	5 893 1 496 14	254 834,54 1 012 187,44 1 534 877,49 2 801 899,47	2,57 1,40 164,72	47 947 27 276 -
47	Sande Vestfold	Telegraf Rikstfn. Abonn.tfn.	9 228 46 882 31 447	382 809 -	110 282 100	9 720,60 47 973,48 31 547,18 89 241,26	2,41 0,76 99,20	447 787 -
48	Gol	Telegraf Rikstfn. Abonn.tfn.	7 689 46 274 25 074	137 370 -	7 82 14	7 832,45 46 725,72 25 087,96 79 646,13	2,35 1,37 105,80	160 360 -
49	16 understasjonar ..	Telegraf Rikstfn. Abonn.tfn.	43 531 284 304 121 910	1 977 4 624 -	90 257 14	45 598,15 289 184,80 121 924,89 456 707,84	2,38 1,23 86,52	2 314 4 497 -
50	Hokksund	Telegraf Rikstfn. Abonn.tfn.	27 736 115 723 112 412	1 803 1 473 -	220 1 143 350	29 758,37 118 339,69 112 761,64 260 859,70	2,18 0,81 110,42	2 110 1 433 -
51	7 understasjonar ...	Telegraf Rikstfn. Abonn.tfn.	41 503 221 563 140 201	1 084 1 184 -	369 939 941	42 955,98 223 685,89 141 141,98 407 783,85	2,32 0,81 89,70	1 268 1 152 -
52	Holmestrand	Telegraf Rikstfn. Abonn.tfn.	25 232 88 858 96 796	2 730 1 806 -	143 216 -	28 104,85 90 879,62 96 796,32 215 780,79	2,49 1,15 124,26	3 195 1 757 -
53	2 understasjonar ...	Telegraf Rikstfn. Abonn.tfn.	6 018 23 987 27 542	111 84 -	33 73 83	6 162,11 24 144,38 27 625,17 57 931,66	2,47 0,99 85,01	130 82 -

oversyn for stasjonane i budsjettåret 1949—50.

Her er ikkje rekna med utgifter til renter og oppnying (avskrivning).

Utgift										Nr.
Personalet	Takstpartar	Vedlikehald av bygningsar, husleige	Reinhold, lys og brensel	Andre utg., vidaresending, refusjon o. a.	Stasjons-tilfang og kontorsaker frå hovudl.	Til saman stasjons-utgifter	Jamt over per eksp. og abonn. app.	Lineutgifter Drift	Overskot	
9	10	11	12	13	14	15	16	17	18	
Kr.	Kr.	Kr.	Kr.	Kr.	Kr.	Kr.	Kr.	Kr.	Kr.	
10 499	—	8	—	200	450	11 157,33	0,60	—	794	44
25 610	—	11	—	969	2 284	28 873,95	0,21	—	36 578	
35 456	—	11	—	170	5 173	40 810,17	42,20	30 575	10 409	
71 566	—	30	—	1 340	7 906	80 841,45	—	—	47 781	
4 208	—	149	8	269	376	5 008,52	0,47	—	2 467	45
16 830	—	595	30	3 187	3 204	23 846,53	0,25	—	26 868	
21 038	—	743	38	4 400	7 187	33 405,59	—	1) 36 588	40 246	
42 076	—	1 487	75	7 857	10 767	62 260,64	—	—	10 912	
476 092	600	8 481	18 084	26 809	13 789	543 854,98	0,46	—	77 385	
1 426 884	2 874	24 287	37 773	99 247	78 735	1 669 800,16	0,20	209	1 444 009	
1 381 894	—	30 550	32 223	228 351	175 899	1 848 915,65	65,55	673 202	615 918	
3 284 869	3 474	63 318	88 080	354 407	268 423	4 062 570,79	—	—	2 137 312	
162 521	—	—	1 056	16 093	3 193	182 862,74	0,54	—	71 972	46
467 340	—	—	5 220	11 489	18 089	502 137,82	0,24	—	510 049	
238 059	—	5 421	10 110	183 008	25 308	461 905,86	49,57	65 402	1 007 570	
867 920	—	5 421	16 386	210 590	46 591	1 146 906,42	—	—	1 589 591	
5 660	—	170	130	719	70	6 748,35	0,55	—	2 972	47
26 917	—	832	747	1 089	1 320	30 905,67	0,17	—	17 068	
10 376	—	285	305	161	409	11 535,50	36,39	14 500	5 512	
42 953	—	1 287	1 182	1 969	1 799	49 189,52	—	—	25 552	
15 436	—	300	135	2 990	389	19 250,30	0,32	—	11 418	48
24 846	—	555	355	7 608	2 068	35 432,52	0,15	—	11 293	
20 353	—	400	170	3 130	2 820	26 872,29	113,39	2 967	4 751	
60 634	—	1 255	660	13 729	5 278	81 555,11	—	—	4 876	
34 717	1 800	745	164	2 414	889	40 728,13	0,62	—	4 870	49
102 201	7 090	2 120	622	7 423	2 491	121 946,27	0,17	—	167 239	
48 013	—	1 019	370	551	2 329	52 281,19	37,11	30 415	39 229	
184 931	8 890	3 883	1 156	10 387	5 708	214 955,59	—	—	211 337	
24 166	—	389	655	2 455	674	28 339,91	0,61	—	1 418	50
56 619	—	908	2 520	5 612	3 422	69 080,52	0,17	—	49 259	
56 856	—	703	1 460	7 126	5 590	71 734,94	70,47	23 555	17 471	
137 641	—	2 000	4 635	15 193	9 686	169 155,37	—	—	68 149	
26 411	130	695	343	546	324	28 449,62	0,50	—	14 506	51
86 534	900	2 689	951	1 430	772	93 274,93	0,14	—	130 411	
76 381	—	1 740	529	2 454	4 489	85 593,19	54,76	39 571	15 978	
189 325	1 030	5 124	1 823	4 430	5 585	207 317,74	—	—	160 896	
22 375	—	700	1 100	8 350	698	33 223,40	1,00	—	5 119	52
38 297	—	1 000	1 300	742	2 003	43 342,29	0,23	—	47 537	
23 360	—	1 207	1 476	10 506	8 264	44 812,79	57,53	20 448	31 535	
84 032	—	2 907	3 876	19 598	10 965	121 378,48	—	—	73 954	
3 200	—	325	8	270	131	3 933,34	0,47	—	2 229	53
10 339	—	735	11	825	245	12 155,10	0,18	—	11 989	
6 207	—	876	15	392	121	7 611,27	23,49	5 228	14 786	
19 746	—	1 936	34	1 487	497	23 699,71	—	—	29 004	

1) Gjeld heile budsjettåret.

Tabell 1 b. (Framh.) Samla økonomisk drifts-

Nr.	Stasjon	Driftsrein	Inntekt					
			Innlands- trafikk Telefon- abonnement	Utlands- trafikk	Andre inntekter	Tilsaman venkelege inntekter	Jamt over per bgm., samt. og abonn.app.	Tilklemt utlandet
	1	2	3	4	5	6	7	8
			Kr.	Kr.	Kr.	Kr.	Kr.	Kr.
54	Horten	Telegraf Rikstfn. Abonn.tfn.	67 504 220 123 14 020	4 733 4 118 -	345 229 1 306	72 581,93 224 469,42 15 326,07	2,42 1,16 103,86	5 540 4 005 -
						312 377,42		
55	2 understasjonar ...	Telegraf Rikstfn.	11 750 36 916	955 692	30 5	12 734,98 37 612,22	2,49 0,92	1 118 673
						50 347,20		
56	Hønefoss	Telegraf Rikstfn. Abonn.tfn.	45 502 305 138 233 392	14 274 7 914 -	847 2 551 1 238	60 623,07 315 602,86 234 630,36	2,78 1,21 123,75	16 706 7 697 -
						610 856,29		
57	8 understasjonar ...	Telegraf Rikstfn. Abonn.tfn.	26 970 146 974 99 719	1 021 771 -	560 2 150 1 182	28 551,04 149 895,05 100 900,92	2,33 0,80 91,32	1 195 750 -
						279 347,01		
58	Kongsberg	Telegraf Rikstfn. Abonn.tfn.	33 989 168 288 151 774	2 110 1 870 -	2 441 3 671 3 435	38 539,88 173 828,23 155 209,21	2,24 1,28 125,95	2 470 1 819 -
						367 577,32		
59	6 understasjonar ...	Telegraf Rikstfn. Abonn.tfn.	21 947 108 849 154 395	551 327 -	206 360 1 017	22 704,52 109 536,10 155 411,53	2,63 1,01 87,43	645 318 -
						287 652,15		
60	Larvik	Telegraf Rikstfn. Abonn.tfn.	73 557 330 046 31 622	9 983 7 959 -	785 484 -	84 325,34 338 488,46 31 622,17	3,13 1,47 75,11	11 685 7 741 -
						454 435,97		
61	2 understasjonar ...	Telegraf Rikstfn. Abonn.tfn.	18 939 59 365 63 319	745 529 -	107 75 357	19 791,32 59 968,66 63 676,32	2,63 0,89 94,08	872 515 -
						143 436,30		
62	Sandefjord	Telegraf Rikstfn.	143 212 367 247	77 623 26 252	1 844 1 356	222 678,18 394 854,46	5,64 1,34	90 851 25 533
						617 532,64		
63	Svelvik	Telegraf Rikstfn. Abonn.tfn.	17 053 58 141 66 809	1 723 291 -	285 548 305	19 060,97 58 980,28 67 113,95	2,31 0,70 130,23	2 017 283 -
						145 155,20		
64	2 understasjonar ...	Telegraf Rikstfn. Abonn.tfn.	14 555 67 337 44 425	657 1 295 -	- 230 -	15 212,24 68 861,48 44 424,58	2,34 0,77 95,95	769 1 259 -
						128 498,30		

oversyn for stasjonane i budsjettåret 1949—50.

Her er ikkje rekna med utgifter til renter og oppnying (avskrivning).

Utgift										Nr.
Personalet	Takstpartar	Vedlikehald av bygning- gar, husleige	Reinhold, lys og brensel	Andre st. utg., vidaresen- ding, refusjon o. a.	Stasjons- tilfang og kontorsaker frå hovrudl.	Tilsaman stasjons- utgifter	Jamt over per eksp. og abonn.app.	Lineutgifter Drift	Overskot	
9	10	11	12	13	14	15	16	17	18	
Kr.	Kr.	Kr.	Kr.	Kr.	Kr.	Kr.	Kr.	Kr.	Kr.	
55 288	—	927	1 324	2 524	2 079	62 141,42	0,58	—	10 441	54
124 428	—	1 723	2 256	1 313	3 368	133 087,83	0,24	—	91 382	
7 743	—	496	—	50	681	8 970,35	66,45	7 112	÷ 756	
187 459	—	3 146	3 580	3 887	6 128	204 199,60	—	—	101 066	
369	3 345	—	—	41	109	3 863,09	0,24	—	8 872	55
916	10 860	—	—	926	151	12 852,44	0,14	—	24 760	
1 284	14 205	—	—	967	260	16 715,53	—	—	33 632	
48 773	—	620	1 198	2 427	554	53 572,03	0,48	—	7 051	56
212 086	—	2 791	5 393	5 220	12 895	238 385,29	0,30	—	77 218	
136 234	—	1 867	3 395	58 273	14 089	213 858,17	113,39	47 314	÷ 26 542	
397 093	—	5 278	9 987	65 920	27 538	505 815,49	—	—	57 727	
21 730	8	134	255	1 059	234	23 419,13	0,57	—	5 132	57
82 878	—	446	849	3 781	1 797	89 750,49	0,21	—	60 145	
42 191	—	384	594	1 962	4 459	49 590,56	45,41	17 402	33 908	
146 799	8	963	1 698	6 803	6 490	162 760,18	—	—	99 185	
50 707	—	490	2 618	668	1 772	56 255,12	0,82	—	÷ 17 715	58
108 249	—	981	2 618	4 125	9 648	125 621,54	0,26	—	48 207	
99 408	—	981	2 618	8 884	10 469	122 359,85	101,54	10 096	22 753	
258 364	—	2 452	7 854	13 677	21 890	304 236,51	—	—	53 245	
14 896	—	369	290	601	225	16 381,21	0,47	—	6 323	59
37 732	—	736	515	3 553	649	43 185,13	0,17	—	66 351	
74 520	—	1 839	805	3 824	6 289	87 277,22	49,42	25 927	42 207	
127 148	—	2 944	1 610	7 977	7 164	146 843,56	—	—	114 882	
50 365	—	3 036	2 242	4 121	1 360	61 124,44	0,57	—	23 201	60
129 050	—	3 864	3 334	7 403	5 094	148 745,56	0,24	—	189 743	
39 147	—	326	—	499	2 447	42 418,28	100,76	13 182	÷ 23 978	
218 562	—	7 226	5 576	12 023	8 902	252 288,28	—	—	188 966	
13 215	—	45	411	406	95	14 172,23	0,58	—	5 619	61
30 363	—	120	466	1 027	515	32 490,62	0,20	—	27 478	
43 978	—	580	761	2 475	3 779	51 573,25	76,63	16 235	÷ 4 132	
87 556	—	745	1 638	3 908	4 389	98 236,10	—	—	28 965	
66 130	—	3 400	1 700	6 082	1 405	78 717,40	0,67	—	143 961	62
128 911	—	3 581	1 850	7 936	3 012	145 289,37	0,22	10	249 565	
195 041	—	6 981	3 550	14 018	4 417	224 006,77	—	—	393 526	
9 675	—	315	389	1 733	411	12 523,52	0,50	—	6 537	63
45 800	—	1 880	2 340	4 460	1 884	56 364,46	0,22	—	2 616	
19 623	—	1 621	1 177	9 353	4 891	36 665,61	71,47	22 289	8 159	
75 098	—	3 816	3 906	15 547	7 186	105 553,59	—	—	17 312	
8 675	—	—	—	3 041	108	11 823,97	0,61	—	3 388	64
31 905	—	—	—	1 290	710	33 905,06	0,17	—	34 956	
9 890	—	—	—	365	2 000	12 254,99	26,47	14 000	18 170	
50 470	—	—	—	4 696	2 818	57 984,02	—	—	56 514	

Tabell 1 b. (Framh.) Samla økonomisk drifts-

Nr.	Stasjon	Driftsgrein	Inntekt					
			Innlands- trafikk Telefon- abonnement	Utlands- trafikk	Andre inntekter	Tilsaman verkelege inntekter	Jamt over per tgm., samt. og abonn app.	Tilgjern utlandet
			3	4	5	6	7	8
			Kr.	Kr.	Kr.	Kr.	Kr.	Kr.
65	<i>Tjøme Radio</i>	<i>Rad.tg.mob.</i> <i>Rad.tf.mob.</i>	26 768 71 001	822 158	411 763	28 000,78 71 922,18 99 922,96	5,57 5,60	962 154
66	Tønsberg	Telegraf Rikstfn. Abonn.tfn.	223 556 581 896 8 995	57 804 26 997	3 535 1 650	284 894,89 610 542,39 904 431,98	3,63 1,39 104,59	67 656 26 258
67	4 understasjonar . . .	Telegraf Rikstfn. Abonn.tfn.	42 406 122 442 8 097	2 869 1 239	— 17	45 274,92 123 698,47 8 097,05 177 070,44	2,68 0,71 69,80	3 358 1 205
	Sum	Telegraf	1 109 852	224 239	17 849	1 351 940,33	3,00	262 455
	»	Rikstfn.	4 382 999	118 648	17 812	4 519 459,10	1,16	115 399
	»	Abonn.tfn.	2 966 814	—	10 356	2 977 169,49	126,67	—
	»	<i>Rad.tg.mob.</i>	26 768	822	411	28 000,78	5,57	962
	»	<i>Rad.tf.mob.</i>	71 001	158	763	71 922,18	5,60	154
						8 948 491,88		
	Agder distrikt.							
68	Arendal	Telegraf Rikstfn.	103 963 336 365	24 223 9 588	2 862 249	131 047,95 346 202,29 477 250,24	2,75 1,59	28 351 9 326
69	13 understasjonar . .	Telegraf Rikstfn. Abonn.tfn.	11 694 78 231 35 490	279 71	425 2 125 850	12 397,82 80 427,43 36 339,95 129 165,20	2,39 0,73 54,02	327 69
70	Arendal telefonanlegg	Abonn.tfn.	437 428	—	1 165	438 593,76	125,92	—
71	Borøy	Telegraf Rikstfn. Abonn.tfn.	8 211 11 720 2 867	682 57	140 50	9 033,33 11 826,93 2 916,80 23 777,06	2,65 0,55 48,59	799 56
72	Brevik	Telegraf Rikstfn. Abonn.tfn.	22 289 90 671 62 635	938 1 529	150 53 14	23 376,65 92 252,56 62 649,60 178 278,81	2,31 0,87 88,09	1 098 1 487
73	5 understasjonar . . .	Telegraf Rikstfn. Abonn.tfn.	10 069 43 737 16 400	316 482	— 3 2	10 385,08 44 222,20 16 401,15 71 008,43	2,33 0,68 70,99	369 469
74	Farsund	Telegraf Rikstfn. Abonn.tfn.	19 156 65 573 45 000	5 302 1 146	579 364 1 464	25 036,54 67 082,19 46 463,45 138 582,18	2,85 1,05 93,75	6 206 1 115

oversyn for stasjonane i budsjettåret 1949—50.

Her er ikkje rekna med utgifter til renter og oppnying (avskrivning).

Utgift											Nr.
Personalet	Takstpartar	Vedlikehald av bygning- gar, husleige	Reinhold, lys og brensel	Andre utg., vidaresen- ding, refusjon o. a.	Stasjons- tilfang og kontorsaker frå hovudl.	Tilsaman stasjons- utgifter	Jamt over per eksp. og abonn.app.	Lineutgifter Drift	Overskot		
9	10	11	12	13	14	15	16	17	18		
Kr.	Kr.	Kr.	Kr.	Kr.	Kr.	Kr.	Kr.	Kr.	Kr.		
18 898	—	699	672	1 691	1 494	23 455,63	1,89	—	4 545	65	
35 097	—	1 299	1 249	3 141	2 775	43 560,70	2,07	—	28 361		
53 995	—	1 998	1 921	4 832	4 270	67 016,33	—	—	32 907		
119 875	—	5 710	2 520	20 814	3 993	152 912,56	0,55	—	131 982	66	
292 366	—	11 420	4 744	21 017	10 909	340 456,73	0,24	—	270 086		
6 272	72	—	—	180	717	7 240,78	84,20	9 131	7 377		
418 513	72	17 130	7 264	42 012	15 618	500 610,07	—	—	394 691		
3 335	9 422	153	17	1 348	576	14 851,25	0,27	—	30 424	67	
7 336	31 159	348	33	14 964	2 615	56 454,96	0,15	—	67 244		
1 572	—	99	—	18	569	2 258,16	19,47	—	5 839		
12 243	40 581	600	50	16 330	3 761	73 564,37	—	—	103 506		
757 517	14 705	18 522	16 556	78 704	19 289	905 293,16	0,56	—	446 647		
2 045 113	50 009	36 729	36 123	113 233	83 658	2 364 864,60	0,22	10	2 154 595		
960 183	72	19 843	23 785	293 209	99 722	1 396 814,25	59,64	384 774	1 195 582		
18 898	—	699	672	1 691	1 494	23 455,63	1,89	—	4 545		
35 097	—	1 299	1 249	3 141	2 775	43 560,70	2,07	—	28 361		
3 816 808	64 786	77 093	78 385	489 979	206 938	4 733 988,34	—	—	3 829 730		
185 559	—	4 116	3 848	13 144	3 356	210 022,36	0,66	—	78 974	68	
225 667	—	6 173	5 772	8 183	12 434	258 229,07	0,28	—	87 973		
411 227	—	10 289	9 620	21 327	15 789	468 251,43	—	—	8 999		
9 208	1	—	—	274	249	9 732,39	0,59	—	2 665	69	
46 076	43	—	—	3 529	3 184	52 832,48	0,17	—	27 595		
18 381	—	—	—	291	4 362	23 033,45	35,06	14 069	763		
73 665	44	—	—	4 094	7 795	85 598,32	—	—	29 498		
159 258	—	2 803	7 631	3 675	12 911	186 278,06	53,48	111 711	140 605	70	
7 080	30	200	300	284	166	8 059,98	0,62	—	973	71	
8 617	270	200	300	296	527	10 210,64	0,28	—	1 616		
1 638	—	50	143	—	45	1 876,49	31,81	378	662		
17 335	300	450	743	580	738	20 147,11	—	—	3 251		
30 955	20	2 090	1 065	922	608	35 659,44	0,96	—	12 283	72	
67 170	130	2 090	1 195	1 933	3 223	75 741,62	0,30	—	16 511		
38 640	91	2 090	1 065	2 563	6 213	50 662,14	71,25	17 028	5 040		
136 765	241	6 270	3 326	5 418	10 044	162 063,20	—	—	812		
5 735	—	—	—	463	40	6 237,06	0,48	—	4 148	73	
27 327	—	—	—	312	260	27 898,99	0,16	—	16 323		
11 638	—	—	—	60	867	12 564,60	54,39	4 730	894		
44 700	—	—	—	834	1 167	46 700,65	—	—	19 578		
19 737	—	600	450	537	765	22 089,50	0,33	—	2 947	74	
52 173	—	950	1 006	3 768	1 747	59 643,82	0,25	—	7 438		
29 045	—	950	990	636	1 761	33 381,87	69,55	6 430	6 651		
100 955	—	2 500	2 446	4 941	4 274	115 115,19	—	—	17 037		

Tabell 1 b. (Framh.) Samla økonomisk drifts-

Nr.	Stasjon	Driftsgrein	Inntekt					Tilkjem utlandet
			Innlands- trafikk Telefon- abonnement	Utlands- trafikk	Andre inntekter	Tilsaman verkelege inntekter	Jamt over per tgm., samt. og abonn.app.	
1	2	3	4	5	6	7	8	
			Kr.	Kr.	Kr.	Kr.	Kr.	Kr.
75	20 understasjonar ..	Telegraf Rikstfn. Abonn.tfn.	28 925 112 666 50 812	2 381 176 —	105 147 —	31 410,70 112 989,33 50 812,08	2,38 0,76 81,82	2 786 172 —
						195 212,11		
76	Farsund Radio	Rad.tg.mob. Rad.tf.mob.	55 994 41 963	2 211 66	219 156	58 423,11 42 185,89	5,30 6,54	2 587 65
						100 609,00		
77	Grimstad	Telegraf Rikstfn. Abonn.tfn.	31 308 86 310 86 815	3 135 1 213 —	438 228 354	34 881,34 87 751,03 87 168,67	2,66 1,12 91,38	3 670 1 180 —
						209 801,04		
78	Kragere	Telegraf Rikstfn. Abonn.tfn.	31 753 118 777 108 311	3 264 1 654 —	1 321 572 30	36 338,79 121 002,02 108 341,15	2,30 1,42 124,93	3 820 1 608 —
						265 681,96		
79	2 understasjonar ...	Telegraf Rikstfn. Abonn.tfn.	4 172 35 207 30 576	109 88 —	139 150 150	4 419,05 35 445,03 30 725,65	2,31 0,84 90,73	127 86 —
						70 589,73		
80	Kristiansand	Telegraf Rikstfn.	155 044 723 808	59 441 29 006	5 748 1 094	220 233,20 753 907,75	3,23 2,32	69 570 28 212
						974 140,95		
81	38 understasjonar ..	Telegraf Rikstfn. Abonn.tfn.	22 132 168 673 29 251	607 179 —	45 — 2 750	22 784,47 168 851,84 32 001,48	2,69 0,92 58,50	711 174 —
						223 637,79		
82	Langesund	Telegraf Rikstfn. Abonn.tfn.	15 284 48 117 24 809	812 819 —	210 71 —	16 306,87 49 006,11 24 809,03	2,50 0,85 73,62	951 797 —
						90 122,01		
83	Lillesand	Telegraf Rikstfn. Abonn.tfn.	18 831 43 807 72 146	1 768 459 —	302 16 —	20 902,18 44 281,88 72 146,15	2,54 0,86 90,07	2 070 446 —
						137 330,21		
84	Mandal	Telegraf Rikstfn.	40 080 112 456	5 009 2 090	1 599 480	46 688,35 115 026,89	2,38 1,39	5 862 2 033
						161 715,24		
85	Notodden	Telegraf Rikstfn. Abonn.tfn.	26 822 161 405 125 958	3 618 1 334 —	423 846 299	30 862,49 163 585,04 126 256,89	2,55 1,24 99,26	4 234 1 297 —
						320 704,42		

oversyn for stasjonane i budsjettåret 1949—50.

Her er ikkje rekna med utgifter til renter og oppnying (avskrivning).

Utgift

Personalet	Takstpartar	Vedlikehald av bygningar, husleige	Reinhold, lys og brensel	Andre st. utg., vidareseiding, refusjon o. a.	Stasjons-tilfang og kontorsaker frå hovudl.	Tilsaman stasjons-utgifter	Jamt over per eksp. og abonn. app.	Lineutgifter Drift	Overskot	Nr.
9	10	11	12	13	14	15	16	17	18	
Kr.	Kr.	Kr.	Kr.	Kr.	Kr.	Kr.	Kr.	Kr.	Kr.	
18 838	80	200	85	810	143	20 156,22	0,49	—	11 254	75
70 792	625	400	236	10 306	3 000	85 358,80	0,20	—	27 631	
26 556	—	300	250	409	4 262	31 777,81	51,17	25 716	6 681	
116 186	705	900	571	11 525	7 405	137 292,83			32 204	
29 665	—	608	1 502	2 713	675	35 163,42	1,15	—	23 260	76
22 879	—	435	1 065	1 852	483	26 714,88	2,35	—	15 471	
52 544	—	1 043	2 567	4 565	1 158	61 878,30			38 731	
36 750	—	550	1 100	2 447	729	41 576,41	0,96	—	6 695	77
46 495	—	800	801	2 443	695	51 233,02	0,25	—	36 518	
67 567	—	586	1 239	3 285	4 199	76 875,80	80,92	35 431	25 138	
150 811	—	1 936	3 140	8 175	5 623	169 685,23			4 685	
26 312	—	1 000	927	982	1 149	30 370,50	0,61	—	5 968	78
41 513	400	1 000	1 522	1 241	1 639	47 314,91	0,19	—	73 687	
78 545	168	2 387	2 200	1 710	2 896	87 905,53	101,39	23 224	2 789	
146 370	568	4 387	4 648	3 934	5 684	165 590,94			76 867	
6 450	53	299	56	373	66	7 296,72	0,84	—	2 878	79
17 618	150	800	205	618	166	19 557,08	0,20	—	15 888	
20 042	—	1 377	410	586	954	23 368,58	69,34	18 510	11 153	
44 110	203	2 476	671	1 576	1 186	50 222,38			1 857	
146 823	—	9 823	3 097	21 425	4 227	185 394,62	0,70	—	34 839	80
316 961	790	5 400	6 194	6 476	22 468	358 290,02	0,32	—	395 618	
463 784	790	15 223	9 291	27 901	26 695	543 684,64			430 456	
13 095	135	—	46	1 997	632	15 904,54	0,55	—	6 880	81
88 020	1 219	—	253	11 962	2 542	103 995,52	0,18	—	64 856	
14 054	—	—	161	400	3 449	18 064,22	36,13	6 792	7 145	
115 169	1 354	—	459	14 360	6 622	137 964,28			78 881	
12 524	—	165	351	73	158	13 271,51	0,71	—	3 035	82
34 442	—	769	1 640	931	615	38 397,28	0,30	—	10 609	
15 655	—	165	351	507	1 465	18 143,31	53,84	7 609	943	
62 622	—	1 099	2 342	1 512	2 237	69 812,10			12 701	
20 392	—	440	1 031	513	428	22 804,39	0,79	—	1 902	83
27 088	—	440	1 000	1 296	1 453	31 276,94	0,24	—	13 005	
84 545	—	1 200	—	2 368	5 807	93 919,67	117,25	20 407	42 181	
132 024	—	2 080	2 031	4 177	7 688	148 001,00			31 078	
33 577	—	1 125	1 317	2 954	748	39 720,08	0,56	—	6 968	84
43 487	—	2 272	1 317	5 162	1 285	53 523,30	0,19	556	61 504	
77 064	—	3 397	2 634	8 115	2 033	93 243,38			68 472	
34 372	—	1 021	1 225	1 229	1 533	39 378,63	0,81	—	8 516	85
128 980	—	1 437	3 674	6 865	4 351	145 307,81	0,34	—	18 277	
80 196	—	783	2 449	5 361	16 974	105 762,92	83,34	10 470	10 024	
243 548	—	3 241	7 347	13 454	22 859	290 449,36			19 786	

Tabell 1 b. (Framh.) Samla økonomisk drifts-

Nr.	Stasjon	Driftsgrein	Inntekt					Tilkjenn utlandet
			Innlands- trafikk telefon- abonnement	Utlands- trafikk	Andre inntekter	Tilsaman verkelege inntekter	Jamt over per km., samt. og abonn.app.	
1	2		3	4	5	6	7	8
			Kr.	Kr.	Kr.	Kr.	Kr.	Kr.
86	9 understasjonar ...	Telegraf Rikstfn. Abonn.tfn.	7 681 82 279 22 115	301 843 —	636 4 713 1 010	8 618,09 87 835,47 23 124,68	2,42 0,68 60,75	353 820 —
						119 578,24		
87	Porsgrunn	Telegraf Rikstfn. Abonn.tfn.	57 576 261 505 206 177	16 627 6 832 —	1 076 407 7 950	75 278,90 268 743,60 214 126,80	2,48 1,62 87,55	19 461 6 645 —
						558 149,30		
88	4 understasjonar ...	Telegraf Rikstfn.	4 123 12 510	64 20	— —	4 186,34 12 530,20	2,27 0,69	75 19
						16 716,54		
89	Risør	Telegraf Rikstfn. Abonn.tfn.	25 494 87 462 100 529	3 151 1 005 —	636 138 11	29 280,85 88 605,76 100 540,29	2,44 1,47 110,35	3 688 978 —
						218 426,90		
90	Rjukan	Telegraf Rikstfn. Abonn.tfn.	39 431 100 915 136 589	1 397 1 746 —	502 377 —	41 330,06 103 038,76 136 589,41	2,29 2,12 66,63	1 635 1 698 —
						280 958,23		
91	Seljord	Telegraf Rikstfn. Abonn.tfn.	3 123 24 617 9 479	59 49 —	10 100 82	3 191,97 24 765,27 9 560,74	2,81 0,92 84,63	69 47 —
						37 517,98		
92	27 understasjonar ..	Telegraf Rikstfn. Abonn.tfn.	20 191 204 519 60 660	585 778 —	371 1 597 595	21 146,88 206 893,29 61 255,31	2,37 0,92 62,93	685 757 —
						289 295,48		
93	Skien	Telegraf Rikstfn.	59 680 459 434	9 190 8 752	2 348 8 624	71 217,64 476 810,18	2,43 1,56	10 756 8 513
						548 027,82		
94	17 understasjonar ...	Telegraf Rikstfn. Abonn.tfn.	33 786 234 383 120 034	1 334 896 —	730 5 229 922	35 850,10 240 507,46 120 956,07	2,50 0,74 86,48	1 561 871 —
						397 313,63		
95	Tvedestrand	Telegraf Rikstfn. Abonn.tfn.	21 532 61 138 90 179	1 971 292 —	413 243 305	23 916,14 61 673,75 90 483,94	2,48 0,88 98,88	2 307 284 —
						176 073,83		
	Sum	Telegraf	822 351	146 564	21 207	990 121,78	2,64	171 541
	»	Rikstfn.	3 766 284	71 106	27 875	3 865 264,26	1,23	69 159
	»	Abonn.tfn.	1 874 261	—	18 002	1 892 263,05	92,06	—
	»	Rad.tg.mob.	55 994	2 211	219	58 423,11	5,30	2 587
	»	Rad.tf.mob.	41 963	66	156	42 185,89	6,54	65
						6 848 258,09		

oversyn for stasjonane i budsjettåret 1949—50.

Her er ikkje rekna med utgifter til renter og oppnying (avskrivning).

Utgift										Nr.
Personalet	Takstpartar	Vedlikehald av bygning- gar, husleige	Reinhold, lys og brensel	Andre st. utg., vidaresen- ding, retusjon o. s.	Stasjons- tilfang og kontorsaker frå hovudl.	Til saman stasjons- utgifter	Jamt over per eksp. og abonn.app.	Lineutgifter Drift	Overskot	
9	10	11	12	13	14	15	16	17	18	
Kr.	Kr.	Kr.	Kr.	Kr.	Kr.	Kr.	Kr.	Kr.	Kr.	
5 452	566	14	—	220	194	6 445,83	0,50	—	2 172	
45 515	2 251	147	—	2 031	1 988	51 931,26	0,18	—	35 904	
5 913	—	—	—	182	1 926	8 020,65	22,03	11 738	3 366	
56 880	2 817	160	—	2 433	4 108	66 397,74	—	—	41 442	
47 651	—	540	1 363	2 193	2 052	53 799,59	0,44	—	21 479	87
117 939	—	540	1 300	1 801	5 509	127 088,42	0,27	—	141 655	
188 681	—	2 168	3 345	21 418	14 066	229 678,29	97,53	37 849	÷ 53 401	
354 270	—	3 248	6 008	25 412	21 628	410 566,30	—	—	109 734	
2 276	—	—	—	85	55	2 416,36	0,43	—	1 770	88
6 396	—	—	—	459	93	6 948,05	0,21	—	5 582	
8 673	—	—	—	544	148	9 364,41	—	—	7 352	
27 666	—	1 962	717	1 082	389	31 816,26	0,88	—	÷ 2 535	89
35 432	—	1 944	930	1 114	2 148	41 568,14	0,26	—	47 038	
74 943	—	2 733	1 664	4 886	7 485	91 711,96	100,67	20 964	÷ 12 136	
138 042	—	6 639	3 311	7 082	10 022	165 096,36	—	—	32 366	
28 589	—	3 314	2 092	2 141	497	36 632,38	0,69	—	4 698	90
44 652	—	3 689	2 092	477	2 106	53 015,95	0,38	229	50 023	
92 832	—	1 305	1 835	2 991	6 719	105 682,16	51,55	39 768	÷ 8 861	
166 073	—	8 308	6 019	5 609	9 321	195 330,49	—	—	45 860	
19 199	—	600	480	1 325	428	22 031,95	0,73	—	÷ 18 840	91
63 288	—	1 729	1 273	4 927	1 010	72 226,38	0,21	—	÷ 47 461	
13 405	—	205	160	217	458	14 445,36	128,98	1 451	÷ 6 336	
95 892	—	2 534	1 913	6 469	1 896	108 703,69	—	—	÷ 72 637	
15 218	115	208	72	554	403	16 569,93	0,55	—	4 577	92
95 661	1 380	1 343	455	8 397	6 456	113 692,08	0,19	—	93 201	
38 400	—	514	178	318	4 104	43 514,12	45,14	10 397	7 344	
149 279	1 495	2 065	705	9 269	10 964	173 776,13	—	—	105 122	
71 510	—	2 000	4 900	4 528	2 243	85 181,29	0,53	—	÷ 13 964	93
301 002	—	2 523	6 105	7 933	11 521	329 084,18	0,24	—	147 726	
372 512	—	4 523	11 005	12 461	13 764	414 265,47	—	—	133 762	
34 269	—	915	1 017	1 303	368	37 871,69	0,77	—	÷ 2 022	94
143 685	—	1 840	2 047	6 454	4 362	163 387,74	0,22	—	77 120	
59 038	—	995	1 010	6 184	8 527	75 753,99	54,58	27 620	17 582	
241 992	—	3 750	4 074	13 941	13 257	277 013,42	—	—	92 680	
19 162	—	1 080	781	1 061	526	22 609,51	0,63	—	1 307	95
38 787	—	1 080	781	1 971	2 173	44 792,23	0,24	—	16 882	
60 850	—	1 462	1 166	5 073	6 025	74 576,92	81,77	23 471	÷ 7 564	
118 799	—	3 622	2 728	8 106	8 724	141 978,66	—	—	10 624	
878 397	1 001	32 260	26 320	62 920	22 151	1 023 049,14	0,64	—	÷ 32 927	
2 139 786	7 258	37 566	40 096	100 884	96 955	2 422 545,73	0,24	784	1 442 719	
1 179 824	259	22 072	26 247	63 119	115 476	1 406 997,90	69,11	475 766	9 499	
29 665	—	608	1 502	2 713	675	35 163,42	1,15	—	23 260	
22 879	—	435	1 065	1 852	483	26 714,88	2,35	—	15 471	
4 250 551	8 518	92 941	95 232	231 489	235 740	4 914 471,07	—	—	1 458 021	

Tabell 1 b. (Framh.) Samla økonomisk drifts-

Nr.	Stasjon	Driftsgrein	Inntekt					
			Innlands- trafikk Telefon- abonnement	Utlands- trafikk	Andre inntekter	Tilsaman verkelege inntekter	Jamt over per tgm., samt. og abonn.app.	Tilkjenn utlandet
	1	2	3	4	5	6	7	8
	Rogaland distrikt.		Kr.	Kr.	Kr.	Kr.	Kr.	Kr.
96	Bryne-stasjonane (Bryne, Kleppe Jæren)	Telegraf Rikstfn. Abonn.tfn.	28 259 71 052 126 585	589 92 -	210 - 105	29 057,72 71 144,41 126 689,87	2,21 0,71 97,98	689 90 -
						226 892,00		
97	4 andre understasj.	Telegraf Rikstfn. Abonn.tfn.	26 405 75 593 87 852	669 109 -	134 8 -	27 206,98 75 709,21 87 852,20	2,29 0,63 84,55	783 106 -
						190 768,39		
98	Egersund	Telegraf Rikstfn. Abonn.tfn.	31 841 90 257 58 988	2 030 1 708 -	605 171 635	34 475,00 92 135,63 59 623,25	2,15 1,41 80,70	2 376 1 661 -
						186 233,88		
99	17 understasjonar . .	Telegraf Rikstfn. Abonn.tfn.	27 207 61 548 63 050	801 119 -	30 - -	28 038,15 61 666,71 63 050,12	2,21 0,71 69,44	937 116 -
						152 754,98		
100	Flekkefjord	Telegraf Rikstfn. Abonn.tfn.	24 803 93 130 98 549	2 656 1 055 -	951 435 265	28 409,88 94 619,47 98 814,34	2,18 1,25 133,90	3 108 1 026 -
						221 843,69		
101	35 understasjonar . .	Telegraf Rikstfn. Abonn.tfn.	31 861 130 063 29 644	1 545 633 -	30 - -	33 435,68 130 696,17 29 644,37	2,35 0,77 66,17	1 808 615 -
						193 776,22		
102	Haugesund	Telegraf Rikstfn. <i>Rad.tg.mob.</i> <i>Rad.tf.mob.</i>	187 684 480 347 <i>2 424</i> <i>21 392</i>	78 071 19 140 <i>43</i> <i>37</i>	6 575 826 - -	272 330,09 500 313,18 <i>2 467,02</i> <i>21 429,34</i>	3,16 1,92 <i>4,38</i> <i>3,75</i>	91 376 18 616 <i>50</i> <i>36</i>
						796 539,63		
103	42 understasjonar . .	Telegraf Rikstfn. Abonn.tfn.	56 483 157 399 6 205	733 557 -	- - -	57 216,80 157 956,49 6 205,16	2,29 0,80 -	858 542 -
						221 378,45		
104	Kopervik	Telegraf Rikstfn. Abonn.tfn.	20 240 53 739 38 710	1 397 733 -	697 247 195	22 334,14 54 719,37 38 905,65	2,22 0,84 97,75	1 635 713 -
						115 959,16		
105	6 understasjonar . . .	Telegraf Rikstfn. Abonn.tfn.	39 411 93 091 38 499	2 005 569 -	125 - -	41 540,27 93 659,87 38 498,76	2,27 0,74 88,71	2 346 553 -
						173 698,90		
106	Sand Ryfylke	Telegraf Rikstfn. Abonn.tfn.	4 848 21 871 9 376	206 78 -	34 238 68	5 088,32 22 186,92 9 444,45	2,33 1,13 66,50	242 76 -
						36 719,69		

oversyn for stasjonane i budsjettåret 1949—50.

Her er ikkje rekna med utgifter til renter og oppnying (avskrivning).

Utgift										Nr.
Personalet	Takstpartar	Vedlikehald av bygnin- gar, husleige	Reinhold, lys og brensel	Andre st. utg., vidaresen- ding, refusjon o. a.	Stasjons- tilfang og kontorsaker frå hovudl.	Tilsaman stasjons- utgifter	Jamt over per eksp. og abonn.app.	Lineutgifter Drift	Overskot	
9	10	11	12	13	14	15	16	17	18	
Kr.	Kr.	Kr.	Kr.	Kr.	Kr.	Kr.	Kr.	Kr.	Kr.	
21 638	—	451	504	2 169	681	25 443,49	0,58	—	3 614	96
44 037	—	1 160	1 032	8 626	1 765	56 620,41	0,22	—	14 524	
67 022	—	1 766	1 042	9 029	9 991	88 849,25	68,77	31 505	6 335	
132 697	—	3 377	2 578	19 824	12 438	170 913,15			24 473	
15 806	—	480	558	440	266	17 550,00	0,43	—	9 657	97
37 008	—	480	558	4 329	1 120	43 495,20	0,17	—	32 214	
32 517	—	480	834	97	1 918	35 846,64	34,50	23 105	28 901	
85 331	—	1 440	1 950	4 866	3 305	96 891,84			70 772	
30 663	—	1 860	1 225	1 044	182	34 975,14	0,54	—	÷ 500	98
47 138	—	800	775	2 430	1 052	52 194,47	0,23	—	39 941	
12 383	—	836	1 005	9 018	1 413	24 655,09	33,73	11 073	23 895	
90 184	—	3 496	3 006	12 491	2 647	111 824,70			63 336	
21 549	39	530	205	359	1 085	23 767,17	0,57	—	4 271	99
33 254	318	630	218	2 836	2 375	39 631,78	0,21	—	22 035	
22 964	—	700	260	509	5 857	30 289,78	33,36	30 775	1 985	
77 768	358	1 860	682	3 704	9 317	93 688,73			28 291	
33 983	—	1 771	1 413	1 196	964	39 327,56	0,59	—	÷ 10 918	100
83 082	—	1 771	1 413	6 637	3 113	96 016,50	0,28	616	÷ 1 397	
12 889	—	1 771	1 413	13 897	4 419	34 389,75	46,73	8 802	55 623	
129 954	—	5 314	4 239	21 730	8 495	169 733,81			43 308	
23 354	100	100	75	205	350	24 183,30	0,55	—	9 252	101
64 597	992	200	100	9 022	4 536	79 447,29	0,20	—	51 249	
11 780	—	200	597	399	694	13 669,98	30,51	16 958	÷ 984	
99 731	1 092	500	772	9 626	5 580	117 300,57			59 517	
209 133	—	4 860	5 694	9 958	2 378	232 022,91	0,59	—	40 307	102
212 277	—	4 860	5 694	7 866	16 985	247 682,18	0,25	—	252 631	
4 808	—	60	92	270	411	5 641,79	4,52	—	÷ 3 175	
11 253	—	140	215	630	959	13 197,60	1,71	—	8 232	
437 471	—	9 920	11 697	18 724	20 733	498 544,48			297 995	
37 284	32	64	—	889	868	39 137,12	0,47	—	18 080	103
81 786	96	127	—	11 706	2 634	96 348,56	0,19	—	61 608	
1 203	—	—	—	164	527	1 894,42	—	1 889	2 422	
120 273	128	191	—	12 759	4 030	137 380,10			82 110	
21 805	—	510	615	253	194	23 377,52	0,37	—	÷ 1 043	104
34 815	—	425	512	2 173	1 469	39 393,39	0,22	47	15 326	
23 577	—	370	409	693	927	25 976,22	65,60	3 181	9 748	
80 197	—	1 305	1 536	3 119	2 590	88 747,13			24 031	
27 897	—	420	745	280	327	29 668,20	0,53	—	11 872	105
48 534	—	420	745	5 010	2 153	56 861,54	0,17	—	36 798	
16 152	—	360	645	679	1 796	19 632,55	45,24	3 598	15 268	
92 583	—	1 200	2 135	5 968	4 276	106 162,29			63 938	
3 590	18	108	116	223	60	4 115,10	0,62	—	973	106
31 001	69	756	816	1 538	922	35 102,18	0,24	—	÷ 12 915	
5 200	—	216	231	350	1 087	7 083,21	50,24	3 369	÷ 1 007	
39 791	88	1 080	1 163	2 111	2 068	46 300,49			÷ 12 950	

Tabell 1 b. (Framh.) Samla økonomisk drifts-

Nr.	Stasjon	Driftsgrein	Inntekt					
			Innlands- trafikk Telefon- abonnement	Utelands- trafikk	Andre inntekter	Tilsaman verkelege inntekter	Jamt over per tgn., samt. og abonn.app.	Tilgjenn utlandet
			1	2	3	4	5	6
107	17 understasjonar . .	Telegraf Rikstfn.	Kr. 8 744 37 025	Kr. 30 —	Kr. 18 73	Kr. 8 791,77 37 098,45	Kr. 2,36 0,89	Kr. 35 —
						45 890,22		
108	Sandnes	Telegraf	50 498	4 532	3 733	58 762,55	2,31	5 304
109	Sauda	Telegraf Rikstfn. Abonn.tfn.	32 008 58 543 45 381	6 724 328 —	203 93 24	38 935,38 58 964,13 45 404,34	2,63 1,55 73,31	7 870 320 —
						143 303,85		
110	Skånevik	Telegraf Rikstfn. Abonn.tfn.	3 600 14 935 6 600	48 25 —	— — —	3 648,64 14 959,79 6 599,80	2,32 0,99 45,52	57 24 —
						25 208,23		
111	16 understasjonar . .	Telegraf Rikstfn. Abonn.tfn.	6 649 27 349 676	73 2 —	— — —	6 721,79 27 351,48 676,05	2,21 0,81 20,49	86 2 —
						34 749,32		
112	Stavanger	Telegraf Rikstfn.	326 268 1 077 184	109 251 30 156	15 345 817	450 864,75 1 108 156,86	2,90 2,07	127 870 29 331
						1 559 021,61		
113	54 understasjonar . .	Telegraf Rikstfn. Abonn.tfn.	60 438 179 962 66 777	3 830 1 469 —	594 1 630 690	64 862,44 183 061,75 67 467,08	2,18 0,74 67,45	4 483 1 429 —
						315 391,27		
114	Stavanger Radio	Rad.tg.mob. Rad.tf.mob.	27 797 20 575	1 711 49	571 2 500	30 079,02 23 124,21	5,43 4,53	2 003 48
						53 203,23		
115	Stord	Telegraf Rikstfn. Abonn.tfn.	25 924 79 281 73 734	1 489 339 —	536 392 203	27 948,56 80 011,59 73 937,57	2,41 1,27 114,14	1 743 329 —
						181 897,72		
116	9 understasjonar . . .	Telegraf Rikstfn. Abonn.tfn.	19 684 68 652 14 650	594 22 —	— — —	20 277,57 68 674,10 14 650,10	2,37 0,84 64,54	695 21 —
						103 601,77		
117	Ølen	Telegraf Rikstfn. Abonn.tfn.	3 967 14 264 8 819	86 26 —	90 230 158	4 142,30 14 520,41 8 977,35	2,23 0,83 63,00	100 25 —
						27 640,06		

oversyn for stasjonane i budsjettåret 1949—50.

Her er ikkje rekna med utgifter til renter og oppnying (avskrivning).

Utgift										Nr.
Personalet	Takstpartar	Vedlikehald av bygnin- gar, hussleige	Reinhold, lys og brensel	Andre st. utg., vidaresen- ding, refusjon o. a.	Stasjons- tilfang og kontorsaker frå hovudl.	Tilsaman stasjons- utgifter	Jamt over per eksp. og abonn.app.	Låneutgifter Drift	Overskot	
9	10	11	12	13	14	15	16	17	18	
Kr.	Kr.	Kr.	Kr.	Kr.	Kr.	Kr.	Kr.	Kr.	Kr.	
3 744	75	—	—	92	74	3 985,20	0,31	—	4 807	107
14 977	348	—	—	1 860	978	18 162,38	0,17	—	18 936	
18 721	422	—	—	1 952	1 052	22 147,58	—	—	23 743	
32 627	—	24 273	1 464	4 382	3 172	65 918,92	0,98	—	÷ 7 156	108
28 459	23	516	412	1 284	783	31 476,46	0,56	—	7 459	109
22 690	3	774	618	1 170	1 508	26 763,35	0,25	110	32 201	
30 251	—	1 290	1 031	1 829	2 522	36 923,34	59,65	11 186	÷ 2 705	
81 400	26	2 580	2 061	4 283	4 813	95 163,15	—	—	36 955	
3 557	9	83	122	114	132	4 016,15	0,38	—	÷ 368	110
23 596	78	548	811	732	1 645	27 409,25	0,24	—	÷ 12 449	
5 175	—	120	178	147	724	6 344,07	43,75	1 239	÷ 983	
32 328	87	750	1 111	993	2 501	37 769,47	—	—	÷ 13 800	
4 791	79	—	—	302	108	5 281,23	0,52	—	1 441	111
18 211	317	—	—	1 826	1 206	21 559,59	0,23	—	5 792	
954	—	—	—	—	169	1 123,20	34,04	1 540	÷ 1 987	
23 956	396	—	—	2 129	1 483	27 964,02	—	—	5 245	
324 509	—	4 639	11 070	37 893	11 793	389 903,70	0,51	—	60 961	112
496 852	—	9 279	11 070	23 884	19 398	560 483,65	0,30	—	547 673	
821 361	—	13 918	22 140	61 777	31 191	950 387,35	—	—	608 634	
24 260	607	285	230	330	709	26 421,70	0,33	—	38 441	113
88 662	3 358	800	460	13 295	10 948	117 522,70	0,20	—	65 539	
36 878	—	1 315	690	334	4 880	44 097,51	44,54	17 317	6 052	
149 800	3 965	2 400	1 381	13 960	16 537	188 041,91	—	—	110 032	
29 545	—	2 081	804	1 824	4 190	38 444,46	1,95	—	÷ 8 365	114
19 769	—	1 316	571	1 177	2 794	25 626,49	3,55	—	÷ 2 502	
49 314	—	3 397	1 374	3 001	6 984	64 070,95	—	—	÷ 10 868	
20 819	—	1 368	1 077	648	505	24 416,65	0,38	—	3 532	115
43 343	—	1 197	959	4 035	2 004	51 537,75	0,16	—	28 474	
30 813	—	855	682	2 985	2 995	38 330,12	59,33	9 005	26 602	
94 975	—	3 420	2 718	7 668	5 504	114 284,52	—	—	58 608	
10 320	10	—	—	323	112	10 765,20	0,34	—	9 512	116
30 237	17	—	—	2 835	1 134	34 222,67	0,16	50	34 451	
7 515	—	—	—	892	1 583	9 989,68	44,01	2 379	2 282	
48 072	27	—	—	4 050	2 828	54 977,55	—	—	46 246	
5 411	—	180	198	365	41	6 195,66	0,78	—	÷ 2 053	117
27 836	—	540	605	1 054	630	30 664,75	0,19	—	÷ 16 144	
7 639	—	180	198	345	350	8 712,38	62,23	2 916	÷ 2 651	
40 886	—	900	1 002	1 763	1 021	45 572,79	—	—	÷ 20 849	

Tabell 1 b. (Framh.) Samla økonomisk drifts-

Nr.	Stasjon	Driftsgrein	Inntekt					
			Innlands- trafikk Telefon- abonnement	Utlands- trafikk	Andre inntekter	Tilsaman verkelege inntekter	Jamt over per tern., sent. og abonn.app.	Tilklemt utlandet
1	2	3	4	5	6	7	8	
118	19 understasjonar ..	Telegraf	Kr. 26 102	317	—	26 419,24	2,27	371
		Rikstfn.	89 233	—	—	89 233,45	0,81	—
		Abonn.tfn.	20 052	—	—	20 051,65	54,34	—
	Sum	Telegraf	1 042 923	217 675	29 909	1 290 508,02	2,63	254 772
	»	Rikstfn.	2 974 520	57 160	5 159	3 036 839,44	1,23	55 595
»	Abonn.tfn.	794 149	—	2 343	796 492,11	83,70	—	
»	Rad.tg.mob.	30 221	1 754	571	32 546,04	5,33	2 053	
»	Rad.tf.mob.	41 967	87	2 500	44 553,55	4,10	84	
119	Bergen telefonanlegg .	Abonn.tfn.	5 058 656	—	14 913	5 073 568,99	177,13	—
120	Bjergvin distrikt. Bergen	Telegraf	971 448	506 259	38 379	1 516 085,61	3,58	592 537
		Rikstfn.	2 639 863	216 997	1 976	2 858 835,38	3,11	211 055
121	161 understasjonar .	Telegraf	125 891	2 623	285	128 798,64	2,44	3 070
		Rikstfn.	507 377	692	—	508 069,26	0,74	673
122	Bergen Radio	Rad.tg.mob.	1 134 128	35 609	1 544	1 171 231,65	7,05	41 678
		Rad.tf.mob.	29 422	102	258	29 782,50	4,50	99
123	Dalsøyra	Telegraf	1 506	16	410	1 932,08	2,33	19
		Rikstfn.	4 353	—	529	4 882,15	1,13	—
124	33 understasjonar ..	Telegraf	11 481	75	30	11 586,59	2,28	88
		Rikstfn.	45 698	10	—	45 707,66	1,01	10
125	Flores	Telegraf	32 007	505	480	32 992,61	2,26	591
		Rikstfn.	96 643	320	—	96 963,30	1,72	311
		Abonn.tfn.	43 181	—	—	43 181,10	106,88	—
		Rad.tg.mob.	2 043	48	—	2 091,62	4,66	56
		Rad.tf.mob.	9 246	69	—	9 314,49	4,41	67
126	45 understasjonar ..	Telegraf	20 502	262	60	20 823,69	2,27	306
		Rikstfn.	67 469	70	—	67 538,73	0,88	68
127	Førde Sunnfjord	Telegraf	9 676	173	30	9 878,82	2,40	202
		Rikstfn.	41 224	58	532	41 814,06	1,24	56
		Abonn.tfn.	20 386	—	7	20 392,98	79,01	—
		Sum	72 085,86	—	—	—	—	—
		»	41 102,33	516	210	41 102,33	2,26	604
128	58 understasjonar ..	Rikstfn.	157 737	26	—	157 763,33	0,94	26
		Abonn.tfn.	5 140	—	—	5 139,76	43,93	—
		Sum	204 005,42	—	—	204 005,42	—	—

oversyn for stasjonane i budsjettåret 1949—50.

Her er ikkje rekna med utgifter til renter og oppnying (avskrivning).

Utgift										Nr.
Personalet	Takstpartar	Vedlikehald av bygninggar, husleige	Reinhold, lys og brensel	Andre st. utg., vidaresending, refusjon o. a.	Stasjons-tilfang og kontrosaker frå hovudl.	Tilsaman stasjons-utgifter	Jamt over per eksp. og abonn.app.	Lineutgifter Drift	Overskot	
9	10	11	12	13	14	15	16	17	18	
Kr.	Kr.	Kr.	Kr.	Kr.	Kr.	Kr.	Kr.	Kr.	Kr.	
14 274	—	123	210	867	250	15 724,90	0,45	—	10 694	118
49 483	—	427	732	3 901	1 491	56 035,07	0,18	—	33 198	
5 923	—	50	88	119	1 331	7 510,41	20,35	5 317	7 225	
69 680	—	600	1 030	4 888	3 072	79 270,38	—	—	51 117	
919 474	992	42 621	25 934	63 615	25 036	1 077 673,28	0,53	—	212 835	
1 533 416	5 597	25 195	27 119	116 764	79 065	1 787 154,66	0,23	823	1 249 685	
330 834	—	10 509	9 304	41 487	43 184	435 317,60	45,88	185 154	176 020	
34 354	—	2 141	896	2 094	4 602	44 086,25	2,10	—	÷ 11 540	
31 022	—	1 456	786	1 807	3 753	38 824,09	2,60	—	5 729	
2 849 100	6 589	81 922	64 039	225 767	155 638	3 383 055,88	—	—	1 632 729	
714 385	—	76 647	87 071	755 873	—	1 633 975,82	57,21	363 752	3 075 841	119
1 195 211	7 630	11 755	47 695	48 113	26 251	1 336 654,91	0,56	619	179 431	120
1 217 939	461	11 755	47 695	48 040	53 735	1 379 624,67	0,41	35 564	1 479 211	
2 413 149	8 090	23 510	95 390	96 154	79 987	2 716 279,58	—	—	1 658 641	
74 060	725	28	20	14 880	1 534	91 247,41	0,52	—	37 551	121
297 455	2 181	431	360	45 701	26 082	372 209,41	0,21	—	135 860	
9 760	—	—	—	443	3 266	13 469,73	30,27	30 203	÷ 19 700	
381 275	2 906	459	380	61 024	30 883	476 926,55	—	—	153 711	
350 554	—	5 085	10 104	38 703	46 133	450 518,47	0,87	—	720 763	122
23 630	—	543	1 186	4 305	3 914	33 579,28	3,52	—	÷ 3 797	
374 185	—	5 568	11 290	43 008	50 047	484 097,75	—	—	716 966	
17 558	—	600	980	1 480	800	21 417,60	0,85	380	÷ 19 486	123
28 277	—	800	925	2 452	1 679	34 133,25	0,32	502	÷ 29 251	
45 834	—	1 400	1 905	3 932	2 479	55 550,85	—	—	÷ 48 737	
10 100	600	—	—	1 210	962	12 872,42	0,81	—	÷ 1 286	124
20 157	1 292	—	—	3 711	2 038	27 198,30	0,20	—	18 509	
30 257	1 892	—	—	4 921	3 000	40 070,72	—	—	17 224	
24 543	—	898	689	1 429	347	27 905,72	0,34	—	5 087	125
43 162	—	1 499	1 148	2 916	3 317	52 042,51	0,19	1 391	44 921	
15 918	—	601	459	418	4 241	21 637,81	53,56	10 437	11 107	
7 429	—	—	—	—	352	7 780,92	—	—	÷ 5 689	
11 034	—	—	—	—	1 584	12 618,31	4,75	—	÷ 3 304	
102 086	—	2 998	2 297	4 763	9 842	121 985,27	—	—	52 121	
17 150	667	33	—	2 711	573	21 134,32	0,75	—	÷ 311	126
34 304	1 335	67	—	5 423	2 165	43 293,88	0,21	—	24 245	
51 454	2 002	100	—	8 134	2 738	64 428,20	—	—	23 934	
34 225	13	280	547	3 085	1 642	39 791,55	0,61	940	÷ 29 913	127
48 231	43	590	1 197	5 117	7 641	62 818,46	0,22	1 421	÷ 21 004	
9 053	—	130	275	1 309	2 747	13 514,34	52,58	8 628	÷ 1 749	
91 509	56	1 000	2 019	9 511	12 030	116 124,35	—	—	÷ 52 666	
26 767	472	132	—	3 008	755	31 133,61	0,58	—	9 969	128
88 847	1 673	438	—	10 617	2 476	104 050,73	0,18	—	53 713	
6 089	—	30	—	48	601	6 768,09	57,85	12 942	÷ 14 570	
121 702	2 145	600	—	13 673	3 832	141 952,43	—	—	49 111	

Tabell 1 b. (Framh.) Samla økonomisk drifts-

Nr.	Stasjon	Driftsgrein	Inntekt					Tilkjenn utlandet
			Innlands- trafikk telefon- abonnement	Utlands- trafikk	Andre inntekter	Til saman verkelege inntekter	Jamt over per tgn., samt. og, abonn.app.	
1	2	3	4	5	6	7	8	
129	Herøysundet	Telegraf	Kr. 1 082	Kr. 28	Kr. 106	Kr. 1 215,27	Kr. 2,17	Kr. 33
		Rikstfn.	4 288	18	630	4 935,92	0,77	17
					6 151,19			
130	34 understasjonar ..	Telegraf	31 589	674	90	32 353,32	2,29	789
		Rikstfn.	117 237	87	10	117 334,32	0,95	85
		Abonn.tfn.	15 304	—	—	15 303,87	51,01	—
					164 991,51			
131	Høyanger	Telegraf	20 294	480	30	20 803,86	2,32	562
		Rikstfn.	45 086	228	74	45 387,44	1,55	222
		Abonn.tfn.	28 580	—	40	28 619,00	67,72	—
					94 810,30			
132	37 understasjonar ..	Telegraf	17 464	354	—	17 818,33	2,19	414
		Rikstfn.	76 649	48	—	76 697,46	1,02	47
		Abonn.tfn.	3 092	—	—	3 091,70	58,33	—
					97 607,49			
133	Lærdal	Telegraf	9 286	462	687	10 434,94	2,23	541
		Rikstfn.	34 030	256	1 160	35 445,62	1,31	249
		Abonn.tfn.	20 299	—	377	20 675,90	73,02	—
					66 556,46			
134	66 understasjonar ..	Telegraf	88 261	1 585	322	90 168,03	2,26	1 855
		Rikstfn.	304 876	862	915	306 653,27	1,16	838
		Abonn.tfn.	65 338	—	2	65 339,78	72,04	—
					462 161,08			
135	Norheimsund	Telegraf	16 072	455	101	16 628,04	2,40	533
		Rikstfn.	57 526	248	234	58 008,70	1,16	242
		Abonn.tfn.	66 290	—	—	66 290,32	88,62	—
					140 927,06			
136	12 understasjonar ..	Telegraf	15 820	916	60	16 795,67	2,42	1 072
		Rikstfn.	67 825	249	—	68 073,76	0,82	242
		Abonn.tfn.	1 446	—	—	1 446,20	60,26	—
					86 315,63			
137	Odda	Telegraf	43 515	8 257	523	52 295,08	2,43	9 664
		Rikstfn.	145 649	3 464	184	149 296,54	1,94	3 369
		Abonn.tfn.	118 482	—	257	118 739,68	104,11	—
					320 331,30			
138	22 understasjonar ..	Telegraf	23 012	343	30	23 384,60	2,25	401
		Rikstfn.	108 898	305	35	109 238,50	0,95	297
		Abonn.tfn.	16 707	—	—	16 706,56	69,32	—
					149 329,66			
139	Voss	Telegraf	27 718	809	105	28 632,75	2,19	947
		Rikstfn.	94 355	317	52	94 724,31	1,45	308
		Abonn.tfn.	86 172	—	—	86 171,94	148,06	—
					209 529,00			

Øversyn for stasjonane i budsjettåret 1949—50.

Her er ikkje rekna med utgifter til renter og oppnying (avskrivning).

Utgift										Nr.	
Personalet	Takstpartar	Vedlikehald av bygningar, husleige	Reinhold, lys og brensel	Andre st. utg., vidareseiding, refusjon o. a.	Stasjons-tilfang og kontorsaker frå hovudl.	Tilsaman stasjons-utgifter	Jamt over per eksp. og abonn.app.	Lineutgifter Drift	Overeskot		
9	10	11	12	13	14	15	16	17	18		
Kr.	Kr.	Kr.	Kr.	Kr.	Kr.	Kr.	Kr.	Kr.	Kr.		
11 980	—	275	500	292	355	13 401,85	0,31	—	—	12 187	129
44 436	—	525	1 021	1 659	1 155	48 796,59	0,23	—	—	43 861	
56 416	—	800	1 521	1 951	1 510	62 198,44	—	—	—	56 047	
19 440	518	250	475	296	598	21 577,13	0,51	—	—	10 776	130
54 960	1 500	650	1 170	7 868	2 649	68 797,01	0,18	—	—	48 537	
11 391	—	200	368	85	1 278	13 322,05	44,41	9 518	—	7 536	
85 791	2 018	1 100	2 013	8 249	4 526	103 696,19	—	—	—	51 778	
18 953	—	1 463	417	588	731	22 152,75	0,33	—	—	1 349	131
37 213	—	1 463	417	3 150	1 601	43 843,50	0,24	—	—	1 544	
19 097	—	2 925	835	2 210	3 183	28 249,98	66,94	24 109	—	23 740	
75 263	—	5 850	1 670	5 948	5 515	94 246,23	—	—	—	23 545	
10 000	300	—	—	180	230	10 710,00	0,48	—	—	7 108	132
43 733	1 217	—	—	5 420	850	51 219,96	0,17	—	—	25 478	
900	—	—	—	—	170	1 070,00	20,19	5 091	—	3 069	
54 633	1 517	—	—	5 600	1 250	62 999,96	—	—	—	29 517	
32 229	—	1 044	1 568	9 025	563	44 428,37	0,41	—	—	33 993	133
59 516	—	1 044	1 568	6 250	1 112	69 490,03	0,28	1 650	—	34 044	
25 127	—	522	784	2 043	1 808	30 283,71	108,93	2 787	—	12 394	
116 872	—	2 610	3 920	17 318	3 483	144,202,11	—	—	—	80 432	
48 600	377	423	505	1 312	1 032	52 246,67	0,49	—	—	37 921	134
215 534	1 508	1 842	2 299	10 420	4 581	236 182,82	0,24	4	—	70 470	
39 162	—	315	432	837	3 755	44 502,21	49,07	30 914	—	10 076	
303 295	1 885	2 580	3 236	12 568	9 368	332 931,70	—	—	—	98 316	
24 551	—	2 493	912	857	379	29 192,61	0,69	—	—	12 565	135
41 751	—	4 754	1 951	2 624	2 140	53 219,49	0,25	974	—	4 789	
48 355	—	4 208	1 286	2 471	3 280	59 599,21	79,68	11 892	—	5 201	
114 657	—	11 455	4 149	5 951	5 799	142 011,31	—	—	—	12 976	
9 120	—	300	—	106	598	10 124,55	0,51	—	—	6 671	136
32 280	—	1 060	5	4 121	1 340	38 805,90	0,21	—	—	29 268	
50	—	—	—	67	—	116,70	4,86	1 200	—	130	
41 450	—	1 360	5	4 294	1 938	49 047,15	—	—	—	36 068	
38 708	—	1 780	1 106	6 415	2 389	50 398,32	0,55	—	—	1 897	137
49 607	—	1 780	1 106	2 928	5 981	61 403,28	0,23	—	—	87 893	
55 485	—	1 780	1 106	1 294	5 444	65 109,18	57,21	26 251	—	27 380	
143 800	—	5 340	3 319	10 637	13 815	176 910,78	—	—	—	117 170	
15 464	50	400	25	1 201	266	17 404,55	0,53	—	—	5 980	138
58 742	226	400	225	3 499	1 289	64 380,81	0,17	—	—	44 858	
5 453	—	400	—	125	117	6 094,65	25,29	1 892	—	8 719	
79 659	275	1 200	250	4 824	1 671	87 880,01	—	—	—	59 557	
47 039	—	2 288	1 810	2 500	332	53 969,60	0,56	200	—	25 337	139
90 351	—	6 863	5 431	5 184	12 230	120 059,93	0,35	2 335	—	25 336	
40 116	—	2 288	1 810	1 001	4 065	49 280,90	84,68	11 150	—	25 741	
177 506	—	11 439	9 052	8 685	16 628	223 310,43	—	—	—	24 931	

Tabell 1 b. (Framh.) Samla økonomisk drifts-

Nr.	Stasjon	Driftsgrein	Inntekt					Tilkjem utlandet	
			Innlands- trafikk Telefon- abonnement	Utalands- trafikk	Andre inntekter	Tilsaman verkelege inntekter	Jamt over per tenn, samt. og abonn.app.		
1	2	3	4	5	6	7	8		
140	40 understasjonar ..	Telegraf	Kr. 48 707	Kr. 1 793	Kr. 60	Kr. 50 560,02	Kr. 2,26	Kr. 2 099	
		Rikstfn.	207 797	1 657	13	209 467,03	1,04	1 611	
		Abonn.tfn.	14 999	—	—	14 999,46	41,32	—	
							275 026,51		
		Sum	Telegraf	1 555 707	526 586	41 997	2 124 290,28	3,09	616 327
	»	Rikstfn.	4 824 581	225 911	6 345	5 056 836,74	1,63	219 725	
	»	Abonn.tfn.	529 389	—	682	530 071,51	84,31	—	
	»	Rad.tg.mob.	1 136 172	35 658	1 544	1 173 373,27	7,05	41 734	
	»	Rad.tf.mob.	38 668	171	258	39 096,99	4,48	166	
						8 923 668,79			
Møre distrikt.									
141	Kristiansund	Telegraf	124 223	53 224	8 485	185 931,71	3,00	62 294	
		Rikstfn.	398 276	5 230	4 443	407 948,17	1,89	5 086	
					593 879,88				
142	62 understasjonar ..	Telegraf	74 844	1 128	60	76 032,32	2,39	1 320	
		Rikstfn.	309 329	80	—	309 408,54	0,83	78	
		Abonn.tfn.	30 862	—	—	30 861,90	52,67	—	
					416 302,76				
143	Kristiansund Radio ..	Rad.tg.mob.	1 891	30	—	1 921,32	4,56	36	
		Rad.tf.mob.	10 555	55	—	10 609,72	4,19	53	
							12 531,04		
144	Molde	Telegraf	51 572	2 220	7 286	61 076,85	2,27	2 598	
		Rikstfn.	278 370	1 233	5 894	285 497,01	1,61	1 199	
		Abonn.tfn.	221 078	—	2 911	223 989,40	135,55	—	
					570 563,26				
145	61 understasjonar ..	Telegraf	80 964	1 023	310	82 297,06	2,33	1 198	
		Rikstfn.	323 394	355	44	323 792,43	0,88	345	
		Abonn.tfn.	31 442	—	—	31 441,97	53,20	—	
					437 531,46				
146	Måløy	Telegraf	27 530	5 755	798	34 082,90	2,45	6 736	
		Rikstfn.	103 805	950	340	105 095,08	1,47	924	
		Abonn.tfn.	30 578	—	203	30 780,00	88,12	—	
					169 957,98				
147	57 understasjonar ..	Telegraf	28 673	714	135	29 522,19	2,35	836	
		Rikstfn.	94 164	34	5	94 203,27	0,78	33	
		Abonn.tfn.	928	—	—	927,85	23,20	—	
					124 653,31				
148	Nordfjordeid	Telegraf	11 710	181	90	11 980,86	2,26	211	
		Rikstfn.	41 217	64	5	41 285,75	1,30	62	
		Abonn.tfn.	23 108	—	—	23 108,20	87,20	—	
					76 374,81				
149	9 understasjonar ...	Telegraf	4 620	70	—	4 690,01	2,31	82	
		Rikstfn.	15 480	—	—	15 480,40	0,75	—	
		Abonn.tfn.	1 622	—	—	1 622,15	33,79	—	
					21 792,56				

versyn for stasjonane i budsjettåret 1949—50.

Her er ikkje rekna med utgifter til renter og oppnying (avskrivning).

Utgift										Nr.
Personalet	Takstpartar	Vedlikehald av bygningar, husleige	Reinhold, lys og brensel	Andre utg., vidareseiding, refusjon o. a.	Stasjons-tilfang og kontorsaker frå hovudl.	Tilsaman stasjons-utgifter	Jantover per eksp. og abonn.app.	Låneutgifter Drift	Overskot	
9	10	11	12	13	14	15	16	17	18	
Kr.	Kr.	Kr.	Kr.	Kr.	Kr.	Kr.	Kr.	Kr.	Kr.	
26 721	562	625	271	1 607	153	29 940,26	0,49	—	20 620	140
79 053	1 683	1 555	776	11 444	508	95 019,71	0,18	—	114 447	
4 400	—	355	130	—	7	4 891,88	13,47	7 378	2 729	
110 175	2 245	2 535	1 177	13 051	668	129 851,85	—	—	137 796	
702 417	11 914	25 066	57 520	100 295	40 492	1 937 704,20	0,55	2 140	186 586	141
585 548	13 117	37 516	67 295	188 543	134 571	3 026 590,24	0,28	43 842	2 030 247	
290 357	—	13 754	7 486	12 352	33 962	357 910,44	57,00	194 391	÷ 22 230	
357 983	—	5 025	10 104	38 703	46 485	458 299,39	0,88	—	715 074	
34 664	—	543	1 186	4 305	5 499	46 197,59	3,79	—	÷ 7 101	
970 969	25 031	81 903	143 591	344 198	261 009	5 826 701,86	—	—	2 902 576	
108 421	—	1 996	9 504	11 114	4 568	135 603,09	0,51	—	50 329	141
279 890	—	1 995	9 505	19 441	6 374	317 205,06	0,37	1 057	90 743	
388 311	—	3 991	19 009	30 555	10 942	452 808,15	—	—	141 072	142
47 299	103	—	—	867	685	48 954,37	0,43	—	27 078	
178 491	530	—	—	17 238	6 979	203 237,79	0,17	—	106 171	
22 310	—	—	—	75	2 492	24 876,57	42,45	8 320	÷ 2 335	
248 100	633	—	—	18 180	10 156	277 068,73	—	—	130 914	143
5 873	—	44	254	99	9	6 279,57	6,85	—	÷ 4 358	
14 273	—	106	618	241	23	15 260,81	2,27	—	÷ 4 651	
20 145	—	150	873	340	32	21 540,38	—	—	÷ 9 009	
73 078	—	2 624	6 200	1 426	2 993	86 321,25	0,60	—	÷ 25 244	144
168 086	—	2 624	6 200	2 525	4 831	184 266,59	0,25	489	101 230	
112 116	—	1 312	3 093	4 251	11 950	132 721,93	81,37	26 688	64 579	145
353 280	—	6 560	15 493	8 202	19 775	403 309,77	—	—	140 565	
48 141	109	89	—	798	600	49 735,85	0,39	—	32 561	145
152 948	264	345	—	19 209	2 813	175 577,57	0,15	—	148 215	
16 535	—	107	—	209	2 610	19 459,64	32,93	8 308	3 675	
217 623	372	540	—	20 216	6 023	244 773,06	—	—	184 451	
27 159	—	640	1 000	673	1 504	30 977,15	0,38	—	3 106	146
60 340	—	640	1 000	3 327	2 500	67 806,78	0,22	364	37 288	
21 052	—	320	401	185	1 631	23 589,36	67,98	4 370	2 820	
108 552	—	1 600	2 401	4 185	5 635	122 373,29	—	—	43 214	147
28 201	532	—	—	379	835	29 947,09	0,61	—	÷ 425	
48 065	1 325	—	—	12 637	3 480	65 507,79	0,18	—	28 695	
216	—	—	—	—	520	736,18	18,40	—	192	
76 482	1 857	—	—	13 017	4 835	96 191,06	—	—	28 462	148
16 084	—	400	436	287	192	17 398,82	0,85	—	÷ 5 418	
28 649	—	750	866	977	1 182	32 423,64	0,22	—	8 862	
14 367	—	400	436	1 099	613	16 915,94	63,83	2 479	3 713	
59 100	—	1 550	1 738	2 363	1 988	66 738,40	—	—	7 158	149
4 214	78	—	—	51	48	4 392,38	0,62	—	298	
12 450	276	—	—	1 521	68	14 315,45	0,27	13	1 165	
193	—	—	—	23	—	215,50	4,49	150	1 257	
16 858	355	—	—	1 595	116	18 923,33	—	—	2 719	

Tabell 1 b. (Framh.) Samla økonomisk drifts-

Nr.	Stasjon	Driftsgrein	Inntekt						
			Innlands- trafikk telefon- abonnement	Utlands- trafikk	Andre inntekter	Tilsaman verkelege inntekter	Jamt over per. tgm. samt. og abonn. app.	Tilkljem utlandet	
1	2	3	4	5	6	7	8		
150	Sjøholt	Telegraf	Kr. 5 620	Kr. 182	Kr. 258	Kr. 6 059,08	Kr. 2,45	Kr. 212	
		Rikstfn.	27 873	178	770	28 821,50	1,12	173	
		Abonn.tfn.	15 178	-	258	15 436,41	73,33	-	
							50 316,99		
151	39 understasjonar ..	Telegraf	49 870	810	883	51 562,08	2,30	948	
		Rikstfn.	208 487	656	-	209 143,61	1,00	638	
		Abonn.tfn.	44 093	-	-	44 092,54	64,94	-	
							304 798,23		
152	Stryn	Telegraf	7 452	120	291	7 863,10	2,17	141	
		Rikstfn.	33 950	105	196	34 250,00	1,18	102	
		Abonn.tfn.	15 676	-	-	15 675,90	71,58	-	
							57 789,00		
153	50 understasjonar ..	Telegraf	33 890	788	180	34 858,15	2,32	922	
		Rikstfn.	153 343	277	23	153 642,62	0,92	270	
		Abonn.tfn.	21 008	-	-	21 007,60	81,74	-	
							209 508,37		
154	Tingvoll	Telegraf	9 032	162	490	9 683,64	2,36	190	
		Rikstfn.	35 683	69	513	36 264,62	1,07	67	
		Abonn.tfn.	26 755	-	458	27 213,05	77,78	-	
							73 161,31		
155	15 understasjonar ..	Telegraf	32 523	475	415	33 413,22	2,36	556	
		Rikstfn.	174 391	207	446	175 043,85	1,05	201	
		Abonn.tfn.	138 075	-	255	138 330,44	81,94	-	
							346 787,51		
156	Volda	Telegraf	18 772	292	285	19 348,94	2,28	342	
		Rikstfn.	53 271	126	423	53 819,98	1,06	123	
		Abonn.tfn.	37 475	-	165	37 640,02	87,56	-	
							110 808,94		
157	69 understasjonar ..	Telegraf	96 245	2 216	934	99 395,06	2,29	2 594	
		Rikstfn.	344 910	293	836	346 039,38	0,99	285	
		Abonn.tfn.	51 911	-	27	51 938,38	62,32	-	
							497 372,82		
158	Ålesund	Telegraf	191 013	62 793	8 815	262 620,67	2,77	73 494	
		Rikstfn.	776 004	16 081	796	792 881,05	2,04	15 641	
		Abonn.tfn.	693 339	-	1 622	694 961,02	161,47	-	
							1 750 462,74		
159	43 understasjonar ..	Telegraf	62 219	2 250	1 436	65 905,31	2,32	2 634	
		Rikstfn.	263 773	559	1 576	265 908,14	0,80	544	
		Abonn.tfn.	41 796	-	-	41 795,85	70,60	-	
							373 609,30		
160	Ålesund Radio	Rad.tg.mob.	23 192	494	20	23 706,03	7,02	579	
		Rad.tf.mob.	22 618	84	17	22 719,65	3,98	82	
							46 425,68		

oversyn for stasjonane i budsjettåret 1949—50.

Her er ikkje rekna med utgifter til renter og oppnying (avskrivning).

Utgift										Nr.	
Personalet	Takstpartar	Vedlikehald av bygningar, husleige	Reinhold, lys og brensel	Andre st. utg. vidareseiding, refusjon o. s.	Stasjons-tilfang og kontorsaker frå hovudl.	Tilsaman stasjons-utgifter	Jamt over per eksp. og abonn.app.	Linneutgifter Drift	Overskot		
9	10	11	12	13	14	15	16	17	18		
Kr.	Kr.	Kr.	Kr.	Kr.	Kr.	Kr.	Kr.	Kr.	Kr.		
18 193	—	47	451	1 045	275	20 011,35	0,54	—	÷	13 952	150
31 531	—	96	903	2 269	2 049	36 848,53	0,18	1 501	÷	8 027	
13 170	—	47	451	1 077	2 542	17 287,28	83,51	4 687	÷	6 538	
62 894	—	190	1 805	4 391	4 867	74 147,16	—	—	÷	28 518	
31 279	127	520	—	429	665	33 020,32	0,46	—	—	18 542	151
95 939	421	1 595	—	12 305	3 562	113 821,73	0,15	—	—	95 322	
13 593	—	227	—	1 033	2 985	17 838,66	26,27	21 160	—	5 094	
140 811	548	2 342	—	13 767	7 213	164 680,71	—	—	—	118 957	
20 242	—	360	959	1 713	309	23 583,47	0,36	—	÷	15 720	152
64 281	—	720	1 918	4 505	1 201	72 624,50	0,31	37	÷	38 375	
10 243	—	120	320	2 763	1 200	14 646,91	66,88	5 070	÷	4 041	
94 766	—	1 200	3 197	8 982	2 710	110 854,88	—	—	÷	58 136	
25 768	415	—	384	346	—	26 912,81	0,56	—	—	7 945	153
104 419	969	—	1 776	9 446	2 060	118 670,13	0,21	—	—	34 972	
10 083	—	—	240	600	2 167	13 089,32	50,93	6 070	—	1 848	
140 270	1 384	—	2 400	10 391	4 227	158 672,26	—	—	—	44 766	
13 325	—	290	696	427	363	15 101,20	0,35	—	÷	5 418	154
34 192	—	290	696	3 015	936	39 129,11	0,26	38	÷	2 864	
25 637	—	291	696	1 843	2 484	30 950,94	89,97	13 000	÷	16 738	
73 154	—	871	2 088	5 285	3 783	85 181,25	—	—	÷	25 020	
21 286	—	320	359	274	500	22 739,36	0,43	—	—	10 674	155
75 200	—	1 130	670	6 086	4 800	87 886,35	0,16	—	—	87 158	
64 800	—	970	435	282	7 500	73 987,28	43,91	33 906	—	30 437	
161 286	—	2 420	1 464	6 643	12 800	184 612,99	—	—	—	128 268	
19 972	—	500	460	1 914	631	23 477,24	0,35	—	÷	4 128	156
40 839	—	1 000	921	4 880	2 141	49 781,21	0,20	1 579	—	4 039	
22 409	—	500	460	1 908	1 681	26 958,32	62,99	3 053	—	7 628	
83 220	—	2 000	1 841	8 702	4 453	100 216,77	—	—	—	7 539	
67 266	467	1 260	719	1 722	1 378	72 812,95	0,43	—	—	26 582	157
201 417	1 255	3 747	2 331	23 607	4 749	237 105,43	0,19	—	—	108 934	
21 855	—	419	177	432	4 168	27 050,14	32,47	11 669	—	13 219	
290 538	1 722	5 426	3 227	25 761	10 295	336 968,52	—	—	—	148 735	
196 869	—	4 735	5 653	10 400	7 866	225 524,25	0,37	100	—	37 096	158
450 644	—	7 128	8 480	13 576	16 183	496 011,21	0,29	1 161	—	296 870	
122 399	—	11 511	8 755	18 342	19 858	180 865,21	42,12	69 647	—	444 449	
769 913	—	23 373	22 889	42 319	43 906	902 400,67	—	—	—	778 415	
39 879	100	300	300	4 570	1 082	46 231,03	0,50	—	—	19 674	159
131 079	501	720	800	13 529	7 953	154 581,88	0,17	—	—	111 326	
18 352	—	400	400	4 457	1 782	25 391,50	42,89	9 420	—	6 985	
189 310	601	1 420	1 500	22 556	10 817	226 204,41	—	—	—	137 985	
24 582	—	23	1 887	2 089	787	29 367,60	2,12	—	÷	5 662	160
22 555	—	21	1 733	1 917	719	26 944,66	3,46	—	÷	4 225	
47 137	—	43	3 620	4 005	1 507	56 312,26	—	—	÷	9 887	

Tabell 1 b. (Framh.) Samla økonomisk drifts-

Nr.	Stasjon	Driftsgrein	Inntekt					
			Innlands- trafikk telefon- abonnement	Utlands- trafikk	Andre inntekter	Tilsaman verkelege inntekter	Jamt over per tgrn., samt. og abonn.app.	Tilkjem utlandet
1	2	3	4	5	6	7	8	
			Kr.	Kr.	Kr.	Kr.	Kr.	Kr.
161	Åndalsnes	Telegraf Rikstfn. Abonn.tfn.	21 755 102 410 53 880	482 587 —	480 412 531	22 717,51 103 408,63 54 410,30 180 536,44	1,94 1,55 80,18	564 571 —
162	9 understasjonar ...	Telegraf Rikstfn.	8 808 41 615	91 72	— —	8 899,14 41 687,06 50 586,20	2,39 0,95	106 70
	Sum	Telegraf	941 334	134 975	31 630	1 107 939,80	2,51	157 978
	»	Rikstfn.	3 779 746	27 156	16 719	3 823 621,09	1,18	26 413
	»	Abonn.tfn.	1 478 804	—	6 429	1 485 232,98	107,80	—
	»	Rad.tg.mob.	25 083	525	20	25 627,35	6,75	614
	»	Rad.tj.mob.	33 173	139	17	33 329,37	4,05	135
						6 475 750,59		
	Trøndelag distrikt.							
163	Fillan	Telegraf Rikstfn.	1 015 5 689	6 —	350 967	1 371,30 6 656,10 8 027,40	2,44 1,20	7 —
164	53 understasjonar ...	Telegraf Rikstfn.	35 183 134 556	257 208	60 5	35 499,69 134 768,30 170 267,99	2,41 1,02	301 202
165	Levanger	Telegraf Rikstfn. Abonn.tfn.	27 925 96 795 70 854	1 386 1 463 —	515 782 492	29 826,06 99 040,36 71 345,75 200 212,17	2,30 1,25 92,02	1 622 1 423 —
166	16 understasjonar ...	Telegraf Rikstfn. Abonn.tfn.	41 693 164 502 147 449	788 1 133 —	— — —	42 480,75 165 635,01 147 448,94 355 564,70	2,31 0,75 83,22	922 1 102 —
167	Løkken Verk	Telegraf Rikstfn.	6 909 22 540	1 226 2 250	— 192	8 134,94 24 982,13 33 117,07	2,14 1,64	1 435 2 189
168	Namsos: Namdalstasjonane (Bangsund, Grong, Harran, Høylandet, Namsos, Overhalla)	Telegraf Rikstfn. Abonn.tfn.	67 446 185 019 153 890	1 225 1 088 —	764 152 32	69 434,91 186 258,87 153 922,10 409 615,88	2,17 1,58 84,28	1 433 1 058 —
169	20 andre underst. ...	Telegraf Rikstfn.	17 443 73 869	314 859	60 160	17 817,78 74 887,35 92 705,13	2,26 1,03	368 835
170	Oppdal	Telegraf Rikstfn. Abonn.tfn.	7 821 50 431 55 723	207 467 —	60 28 —	8 087,73 50 926,35 55 723,04 114 737,12	2,25 1,61 65,95	242 455 —
171	3 understasjonar ...	Telegraf Rikstfn. Abonn.tfn.	5 650 35 466 38 023	53 12 —	— — —	5 702,86 35 477,41 38 023,41 79 203,68	2,34 1,08 63,69	62 11 —

oversyn for stasjonane i budsjettåret 1949—50.

Her er ikkje rekna med utgifter til renter og oppnying (avskrivning).

Utgift										Nr.
Personalet	Takstpartar	Vedlikehald av bygningar, husleige	Reinhold, lys og brensel	Andre st. utg., vidarese- ding, retusjon o. a.	Stasjons- tilfang og kontorsaker frå hovudl.	Tilsaman stasjons- utgifter	Jamt over per etsp. og abonn. app.	Lineutgifter Drift	Overskot	
9	10	11	12	13	14	15	16	17	18	
Kr.	Kr.	Kr.	Kr.	Kr.	Kr.	Kr.	Kr.	Kr.	Kr.	
28 518	153	1 201	1 051	520	515	31 958,70	0,68	30	÷	9 241
51 320	154	1 925	1 852	2 507	1 337	59 094,49	0,23	31	÷	44 314
35 232	—	1 525	1 771	3 012	3 766	45 305,77	67,42	14 375	÷	5 271
115 070	307	4 651	4 673	6 039	5 618	136 358,96	—	—	÷	29 802
6 272	—	—	—	73	190	6 534,95	0,52	—	—	2 364
25 066	—	—	—	1 816	300	27 181,47	0,25	—	—	14 506
31 338	—	—	—	1 889	490	33 716,42	—	—	—	16 870
841 466	2 085	15 282	28 173	39 030	25 202	951 237,63	0,45	130	÷	156 702
2 234 846	5 694	24 705	37 918	174 415	75 498	2 553 076,71	0,22	6 269	÷	1 270 544
544 564	—	18 147	17 636	41 591	69 949	691 886,45	50,44	242 375	÷	550 972
30 455	—	66	2 142	2 188	797	35 647,17	2,41	—	÷	10 020
36 327	—	127	2 351	2 157	742	42 205,47	2,91	—	÷	8 876
3 688 158	7 779	58 327	88 220	259 380	172 188	4 274 053,43	—	—	÷	1 959 322
15 853	—	156	1 750	1 375	192	19 325,15	0,38	—	÷	17 954
22 961	—	190	2 126	2 155	3 456	30 888,42	0,29	820	÷	24 232
38 814	—	346	3 876	3 530	3 648	50 213,57	—	—	÷	42 186
30 315	500	—	—	500	300	31 614,80	0,63	—	—	3 885
59 962	1 061	—	—	13 031	1 200	75 253,75	0,18	—	—	59 515
90 277	1 561	—	—	13 531	1 500	106 868,55	—	—	—	63 399
36 245	—	1 002	1 427	1 375	1 031	41 080,70	0,52	—	÷	11 255
76 854	—	2 509	3 379	5 724	3 219	91 684,12	0,31	—	÷	7 356
60 562	—	2 216	2 909	11 696	5 270	82 653,50	107,35	17 976	÷	29 284
173 661	—	5 727	7 715	18 795	9 520	215 418,32	—	—	÷	33 182
32 232	53	1 391	560	656	531	35 422,84	0,52	—	—	7 058
108 967	299	3 246	1 132	4 517	4 495	122 656,75	0,20	—	—	42 978
66 832	—	2 584	948	2 860	8 003	81 227,02	45,84	45 492	÷	20 730
208 031	352	7 222	2 640	8 032	13 029	239 306,61	—	—	—	70 766
—	2 322	—	—	30	194	2 545,89	0,24	—	—	5 589
195	6 928	—	—	603	129	7 855,91	0,24	—	—	17 126
195	9 250	—	—	633	323	10 401,80	—	—	—	22 715
60 410	—	1 310	900	2 405	800	65 824,56	0,43	—	—	3 610
100 455	—	2 009	1 600	11 544	4 000	119 608,55	0,23	648	—	66 650
146 807	—	833	1 309	22 480	10 037	181 465,33	99,38	60 637	÷	88 180
307 672	—	4 152	3 809	36 429	14 837	366 898,44	—	—	÷	17 920
9 130	2 459	300	140	200	230	12 459,49	0,40	—	—	5 358
23 500	7 739	750	335	2 401	1 417	36 142,11	0,22	—	—	38 745
32 631	10 198	1 050	475	2 601	1 647	48 601,60	—	—	—	44 104
7 620	—	1 050	400	880	301	10 250,58	0,63	—	÷	2 163
28 002	—	2 149	900	6 940	3 629	41 619,53	0,35	—	—	9 307
86 379	—	3 570	1 565	5 292	6 550	103 356,23	122,32	29 064	÷	76 697
122 001	—	6 769	2 865	13 112	10 479	155 226,34	—	—	÷	69 553
4 277	115	160	10	161	319	5 041,72	0,40	—	—	661
14 760	252	337	20	647	2 831	18 846,61	0,17	—	—	16 631
32 599	—	388	53	451	4 375	37 865,78	63,43	11 826	÷	11 669
51 636	366	885	83	1 259	7 525	61 754,11	—	—	—	5 623

Tabell 1 b. (Framh.) Samla økonomisk drifts-

Nr.	Stasjon	Driftsgrein	Inntekt					
			Innlands- trafikk Telefon- abonnement	Utelands- trafikk	Andre inntekter	Tilsaman verkelege inntekter	Jamt over per tgn., samt. og abonn.app.	Tilkjem utlandet
	1	2	3	4	5	6	7	8
			Kr.	Kr.	Kr.	Kr.	Kr.	Kr.
172	Opphaug	Telegraf Rikstfn. Rad.tg.mob. Rad.tf.mob.	9 695 26 361 86 940	93 54 — —	400 585 — —	10 187,86 27 000,63 85,80 940,00	2,38 1,00 5,05 3,90	109 53 — —
						38 214,29		
173	16 understasjonar ..	Telegraf Rikstfn. Abonn.tfn.	21 529 98 383 12 501	314 51 —	30 70 68	21 872,20 98 504,30 12 569,25	2,35 1,07 63,14	367 50 —
						132 945,75		
174	Roros	Telegraf Rikstfn. Abonn.tfn.	13 860 70 583 81 888	600 2 204 —	143 326 441	14 603,37 73 112,29 82 328,65	2,07 1,56 112,17	703 2 143 —
						170 044,31		
175	2 understasjonar ...	Telegraf Rikstfn. Abonn.tfn.	3 393 20 282 27 072	44 50 —	95 114 150	3 531,99 20 445,46 27 222,00	2,31 1,14 85,40	51 48 —
						51 199,45		
176	Rørvik-stasjonane (Hunnestad, Rørvik)	Telegraf Rikstfn. Abonn.tfn. Rad.tg.mob. Rad.tf.mob.	20 537 57 529 16 989 27 982 15 017	276 136 — 447 54	796 438 — — —	21 609,45 58 104,12 16 988,65 28 429,43 15 070,80	2,15 1,50 58,78 7,58 4,79	323 133 — 523 53
						140 202,45		
177	22 andre understasj.	Telegraf Rikstfn. Abonn.tfn.	21 950 65 309 35 834	591 31 —	90 60 30	22 631,13 65 400,60 35 864,30	2,35 0,99 55,05	692 30 —
						123 896,03		
178	Steinkjer-stasjonane (Snåsa, Steinkjer)	Telegraf Rikstfn. Abonn.tfn.	38 202 202 862 187 133	1 037 1 276 —	465 279 3	39 704,37 204 416,24 187 136,85	2,28 1,23 112,87	1 214 1 241 —
						431 257,46		
179	9 andre understasj.	Telegraf Rikstfn. Abonn.tfn.	23 225 95 734 105 353	791 844 —	÷ 145 ÷ 475 —	23 870,35 96 103,13 105 353,19	2,27 0,70 78,10	925 821 —
						225 326,67		
180	Stjørdal	Telegraf Rikstfn. Abonn.tfn.	19 000 92 024 88 209	445 949 —	99 29 9	19 544,09 93 001,49 88 217,71	2,21 0,99 131,26	521 923 —
						200 763,29		
181	7 understasjonar ...	Telegraf Rikstfn. Abonn.tfn.	32 153 133 685 163 957	2 657 1 609 —	30 9 5	34 839,39 135 303,56 163 961,83	2,40 0,92 79,63	3 110 1 565 —
						334 104,78		

oversyn for stasjonane i budsjettåret 1949—50.

Her er ikkje rekna med utgifter til renter og oppnying (avskrivning).

Utgift

Personalet	Takstpartar	Vedlikehald av bygning- gar, husleige	Reinhold, lys og brensel	Andre utg., vidaresen- ding, refusjon o. a.	Stasjons- tilfang og kontorsaker frå hovudl.	Til saman stasjons- utgifter	Jamt over per eksp. og abonn. app.	Lineutgifter Drift	Overskot	Nr.	
9	10	11	12	13	14	15	16	17	18		
Kr.	Kr.	Kr.	Kr.	Kr.	Kr.	Kr.	Kr.	Kr.	Kr.		
20 611	100	142	1 100	2 644	1 000	25 597,43	0,51	—	÷	15 410	172
29 927	161	300	1 877	4 828	1 498	38 590,98	0,25	—	÷	11 590	
50	—	—	9	—	—	58,79	3,27	—	—	27	
800	—	—	60	—	—	860,00	3,57	—	—	80	
51 388	261	442	3 045	7 473	2 498	65 107,20	—	—	÷	26 893	
17 000	409	—	—	1 450	500	19 359,00	0,56	—	—	2 513	173
50 000	800	—	—	2 657	749	54 206,64	0,21	—	—	44 298	
9 381	—	—	—	—	2 066	11 446,54	57,81	20 588	÷	19 466	
76 381	1 209	—	—	4 107	3 315	85 012,18	—	—	—	27 345	
11 983	—	79	500	1 200	225	13 987,17	0,73	—	—	616	174
29 151	13	226	1 429	4 192	946	35 955,93	0,24	—	—	37 156	
59 822	5	635	1 643	6 364	4 712	73 181,47	100,25	15 556	÷	6 409	
100 956	18	941	3 572	11 756	5 883	123 124,57	—	—	—	31 364	
2 737	—	101	—	160	490	3 488,20	0,56	—	—	44	175
7 821	—	288	—	210	500	8 819,42	0,18	—	—	11 626	
12 019	—	331	—	61	2 656	15 066,25	47,53	12 551	÷	395	
22 576	—	720	—	432	3 646	27 373,87	—	—	—	11 275	
31 836	800	600	900	3 780	987	38 902,92	0,57	—	÷	17 293	176
32 578	937	700	1 000	3 683	2 100	40 998,60	0,25	—	—	17 106	
24 861	—	137	372	4 125	5 221	34 715,29	120,12	13 300	÷	31 027	
19 647	—	116	1 002	586	1 445	22 795,69	3,67	—	—	5 634	
21 781	—	60	480	455	728	23 503,83	3,71	—	—	8 433	
130 704	1 737	1 613	3 754	12 628	10 480	160 916,33	—	—	÷	34 014	
12 176	1 000	138	250	1 719	400	15 682,25	0,63	—	—	6 949	177
24 188	1 176	200	300	2 217	2 096	30 177,16	0,18	—	—	35 223	
35 552	—	2 370	631	392	4 111	43 056,03	66,14	36 142	÷	43 333	
71 916	2 176	2 708	1 181	4 327	6 607	88 915,44	—	—	÷	1 161	
43 302	—	2 880	1 975	3 219	635	52 011,07	0,61	—	÷	12 307	178
123 794	—	4 320	3 800	13 782	3 517	149 212,16	0,25	—	—	55 204	
114 853	—	1 440	1 314	6 376	15 231	139 213,48	83,96	34 716	—	13 207	
281 949	—	8 640	7 089	23 376	19 382	340 436,71	—	—	—	56 104	
19 767	—	305	24	586	451	21 132,20	0,51	—	—	2 738	179
59 512	—	999	125	3 931	830	65 397,41	0,18	—	—	30 706	
64 535	—	386	33	1 345	1 396	67 693,76	50,18	31 889	—	5 770	
143 814	—	1 690	182	5 862	2 677	154 223,37	—	—	—	39 214	
17 921	—	266	570	2 867	859	22 483,91	0,53	—	÷	2 940	180
65 540	—	1 329	2 406	12 113	2 331	83 719,27	0,33	—	—	9 282	
47 263	—	1 063	1 918	12 070	3 986	66 300,22	98,66	12 740	—	9 178	
130 724	—	2 659	4 894	27 050	7 176	172 503,40	—	—	—	15 520	
18 863	—	64	177	731	593	20 427,76	0,41	—	—	14 412	181
60 370	—	254	709	2 925	3 033	67 291,64	0,16	—	—	68 012	
80 293	—	318	886	3 657	8 864	94 017,69	45,66	57 099	—	12 845	
159 526	—	636	1 772	7 312	12 490	181 737,09	—	—	—	95 268	

Tabell 1 b. (Framh.) Samla økonomisk drifts-

Nr.	Stasjon	Driftsgrein	Inntekt					Tilskjem utlandet
			Innlands- trafikk telefon- abonnement	Utlands- trafikk	Andre inntekter	Tilsaman verkelege inntekter	Jamt over per tgrm., samt. og abonn.app.	
	1	2	3	4	5	6	7	8
182	Stoksund	Telegraf Rikstfn.	Kr. 1 728 11 997	Kr. 13 19	Kr. 116 10	Kr. *1 857,07 12 024,78	2,40 1,22	Kr. 16 18
						13 881,85		
183	34 understasjonar ..	Telegraf Rikstfn.	14 532 71 115	237 18	— 13	14 769,39 71 146,04	2,32 0,85	278 18
						85 915,43		
184	Trondheim	Telegraf Rikstfn.	509 854 2 149 591	75 948 66 586	25 975 7 498	611 776,94 2 223 675,16	2,39 2,39	88 892 64 763
						2 835 452,10		
185	19 understasjonar ..	Telegraf Rikstfn.	58 803 254 720	1 556 1 189	120 49	60 479,55 255 958,10	2,19 1,15	1 822 1 156
						316 437,65		
186	Trondheim tfn.anlegg	Abonn.tfn.	2 883 218	—	2 804	2 886 022,15	175,09	—
187	3 understasjonar ...	Telegraf Rikstfn. Abonn.tfn.	18 924 64 919 70 000	580 1 003 —	90 — —	19 594,20 65 922,36 69 999,64	2,25 0,74 78,74	679 976 —
						155 516,20		
	Sum	Telegraf	1 018 470	90 645	30 112	1 139 227,37	2,33	106 093
	»	Rikstfn.	4 183 962	83 500	11 287	4 278 750,14	1,49	81 214
	»	Abonn.tfn.	4 138 093	—	4 034	4 142 127,46	133,10	—
	»	Rad.tg.mob.	28 068	447	—	28 515,23	7,57	523
	»	Rad.tf.mob.	15 957	54	—	16 010,80	4,73	53
						9 604 631,00		
	Nordland distrikt.							
188	Bodo	Telegraf Rikstfn. Abonn.tfn. Rad.tg.mob. Rad.tf.mob.	144 258 433 671 304 060 4 532 13 472	5 818 3 493 — 58 42	3 907 708 4 335 — —	153 982,77 437 871,57 308 395,64 4 590,66 13 514,48	2,39 2,29 163,47 7,60 3,49	6 810 3 397 — 68 41
						918 355,12		
189	66 understasjonar ..	Telegraf Rikstfn. Abonn.tfn.	37 146 112 197 8 013	366 94 —	— — —	37 511,99 112 291,60 8 013,34	2,29 0,86 45,79	429 92 —
						157 816,93		
190	Brønnøysund	Telegraf Rikstfn. Abonn.tfn.	27 531 50 112 32 219	191 119 —	495 285 158	28 217,00 50 515,32 32 377,20	2,22 1,40 116,32	224 115 —
						111 109,52		
191	46 understasjonar ..	Telegraf Rikstfn.	42 833 120 439	393 112	— —	43 226,03 120 551,41	2,30 0,95	460 109
						163 777,44		

oversyn for stasjonane i budsjettåret 1949—50.

Her er ikkje rekna med utgifter til renter og oppnying (avskrivning).

Personalet	Taktspartar	Vedlikehald av bygningar, husleige	Reinhold, lys og brensel	Andre st. utg., vidareseiding, retusjon o. a.	Stasjons-tilfang og kontorsaker frå hovudl.	Tilsaman stasjons-utgifter	Utgift		Overskot	Nr.	
							Jamt over per eksp. og abonn.app.	Lineutgifter Drift			
	10	11	12	13	14	15	16	17	18		
Kr.	Kr.	Kr.	Kr.	Kr.	Kr.	Kr.	Kr.	Kr.	Kr.		
13 497	—	600	864	937	1 085	16 983,09	0,65	—	÷	15 126	182
19 403	—	600	864	3 610	1 576	26 053,77	0,21	789	÷	14 029	
32 900	—	1 200	1 727	4 547	2 662	43 036,86			÷	29 155	
12 996	225	—	110	353	591	14 273,80	0,61	—		496	183
40 997	730	—	110	3 555	3 454	48 845,55	0,19	—		22 300	
53 993	955	—	219	3 907	4 045	63 119,35				22 796	
829 344	9	17 814	39 519	84 651	18 123	989 460,19	0,35	200	÷	377 683	184
974 556	17	11 876	26 345	79 556	33 941	1 126 289,81	0,33	2 544	÷	1 097 385	
1 803 900	25	29 690	65 864	164 207	52 064	2 115 750,00				719 702	
25 444	7 561	390	—	1 302	—	34 697,25	0,34	—		25 782	185
79 226	22 685	1 750	—	6 530	3 117	113 307,37	0,17	—		142 651	
104 670	30 246	2 140	—	7 833	3 117	148 004,62				168 433	
375 167	—	24 806	49 713	435 306	63 603	948 594,53	57,61	244 946		1 692 482	186
15 408	—	319	232	4 011	807	20 777,58	0,71	—	÷	1 183	187
39 278	—	813	617	8 230	1 878	50 817,20	0,23	—		15 105	
18 241	—	366	251	2 805	3 685	25 349,08	28,51	43 415		1 236	
72 928	—	1 498	1 101	15 046	6 371	96 943,86				15 157	
1 288 968	15 553	29 066	51 407	117 191	30 644	1 532 829,55	0,39	200	÷	393 602	
2 071 999	42 796	34 846	49 073	199 581	85 943	2 484 238,66	0,26	4 801		1 794 511	
1 235 166	5	41 444	63 544	515 278	149 764	2 005 202,20	64,50	687 937		1 448 988	
19 697	—	116	1 011	586	1 445	22 854,48	3,66	—		5 661	
22 581	—	60	540	455	728	24 363,83	3,71	—	÷	8 353	
4 638 411	58 354	105 532	165 576	833 091	268 525	6 069 488,72				2 847 205	
151 312	—	1 217	6 300	3 770	7 546	170 145,21	0,38	282	÷	16 162	188
193 994	—	2 702	3 350	9 779	12 712	222 536,53	0,28	900		215 335	
120 623	—	2 702	3 350	5 302	23 637	155 613,75	83,66	40 400		112 382	
4 041	—	203	214	—	278	4 736,02	1,38	—	÷	145	
9 800	—	243	325	9	361	10 738,97	1,41	—		2 776	
479 770	—	7 067	13 539	18 860	44 535	563 770,48				314 185	
34 833	1 217	200	—	6 135	—	42 385,00	0,75	—	÷	4 873	189
60 933	2 154	350	—	10 594	6 356	80 386,83	0,20	—		31 905	
9 015	—	50	—	1 671	4 836	15 571,65	88,98	593	÷	8 151	
104 781	3 371	600	—	18 400	11 192	138 343,48				18 881	
29 348	—	192	1 350	2 355	929	34 174,26	0,35	—	÷	5 957	190
35 152	—	323	2 180	4 257	6 154	48 066,24	0,23	—		2 449	
23 494	—	121	900	1 213	8 373	34 100,87	123,11	2 933	÷	4 657	
87 994	—	636	4 430	7 825	15 457	116 341,37				8 165	
32 000	400	—	—	600	730	33 729,82	0,56	—		9 496	191
59 149	1 007	—	—	8 474	2 884	71 513,89	0,17	—		49 038	
91 149	1 407	—	—	9 075	3 614	105 243,71				58 534	

Tabell 1 b. (Framh.) Samla økonomisk drifts-

Nr.	Stasjon	Driftsgrein	Inntekt					
			Innlands- trafikk Telefon- abonnement	Utlands- trafikk	Andre inntekter	Tilsaman verkelege inntekter	Jamt over per tgm., samt. og abonn.app.	Tilkiern utlandet
	1	2	3	4	5	6	7	8
192	Fauske	Telegraf Rikstfn. Abonn.tfn.	Kr. 14 538 50 705 32 723	Kr. 337 298 -	Kr. 1 505 3 357 790	Kr. 16 380,05 54 360,12 33 512,55	Kr. 2,41 1,30 80,20	Kr. 394 289 -
						104 252,72		
193	44 understasjonar ..	Telegraf Rikstfn. Abonn.tfn.	22 089 79 611 6 819	234 101 -	30 - -	22 352,89 79 712,69 6 819,25	2,34 0,88 52,86	274 99 -
						108 884,83		
194	Glomfjord	Telegraf Rikstfn. Abonn.tfn.	15 100 70 716 20 164	1 079 381 -	71 9 30	16 249,47 71 106,42 20 194,40	2,57 2,31 68,12	1 263 371 -
						107 550,29		
195	17 understasjonar .. (frå 1/1 1950)	Telegraf Rikstfn.	10 362 39 796	167 24	60 13	10 589,37 39 832,62	2,32 1,07	196 24
196	Hamarøy	Telegraf Rikstfn. Abonn.tfn.	9 797 26 538 17 895	87 52 -	300 970 493	10 184,10 27 559,68 18 388,25	2,40 1,25 76,80	101 50 -
						56 132,03		
197	24 understasjonar ..	Telegraf Rikstfn.	17 082 62 350	184 62	- -	17 265,89 62 411,99	2,27 1,04	216 60
						79 677,88		
198	Hemnesberget	Telegraf Rikstfn. Abonn.tfn.	12 102 31 338 21 015	99 128 -	413 299 298	12 614,50 31 764,17 21 313,15	2,26 1,23 74,52	116 124 -
						65 691,82		
199	Leirvik Rana	Telegraf Rikstfn.	165 422	- -	- -	164,70 422,10	3,23 0,77	- -
						586,80		
200	Mo Rana	* Telegraf Rikstfn.	41 383 155 011 777	945 2 164 -	699 417 286	43 027,33 157 591,77 93 063,10	2,17 2,07 110,71	1 106 2 105 -
						293 682,20		
201	39 understa:		307 005 492	322 285 -	154 3 -	19 782,28 78 293,51 5 492,25	2,27 0,94 43,94	377 277 -
						103 568,04		
202	Mosjøen ...		1 488 1 282 5 577	679 755 -	1 780 1 389 622	36 946,40 126 425,41 66 198,84	2,15 1,97 98,76	794 734 -
						229 570,65		
203	55 underst		2 041 9 936	124 565	- -	12 164,52 60 500,43	2,34 1,00	145 549
						72 664,95		

oversyn for stasjonane i budsjettåret 1949—50.

Her er ikkje rekna med utgifter til renter og oppnying (avskrivning).

Utgift										Nr.	
Personalet	Takstpartar	Vedlikehald av bygnin- gar, husleige	Reinhold, lys og brensel	Andre st. utg., vidaresen- ding, refusjon o. a.	Stasjons- tilfang og kontorsaker frå hovvudi.	Tilsaman stasjons- utgifter	Jamt over per eksp. og abonn.app.	Linjeutgifter Drift	Overskot		
9	10	11	12	13	14	15	16	17	18		
Kr.	Kr.	Kr.	Kr.	Kr.	Kr.	Kr.	Kr.	Kr.	Kr.		
35 560	—	500	1 040	7 450	2 620	47 170,08	0,72	100	÷	30 790	192
100 902	—	1 695	3 287	13 038	4 824	123 747,56	0,36	485	÷	69 387	
25 908	—	339	740	2 650	4 180	33 816,69	82,88	3 947	÷	4 251	
162 370	—	2 534	5 067	23 138	11 624	204 734,33			÷	104 429	
15 650	950	—	—	565	304	17 469,33	0,55	—	—	4 884	193
49 450	2 839	—	—	24 008	3 540	79 836,67	0,26	—	÷	124	
2 250	—	—	—	28	2 251	4 529,49	35,11	2 050	—	240	
67 350	3 789	—	—	24 601	6 096	101 835,49			—	4 999	
13 497	—	—	172	1 115	431	15 215,63	0,37	131	—	1 034	194
22 788	—	—	245	2 325	1 535	26 892,28	0,30	600	—	44 214	
18 558	—	—	212	3 007	7 534	29 310,39	99,02	3 760	÷	12 876	
54 843	—	—	629	6 447	9 500	71 418,30			—	32 372	
4 975	8	793	—	668	177	6 620,43	0,44	—	—	3 969	195
20 835	90	2 200	—	1 410	175	24 709,05	0,15	112	—	15 124	
25 810	98	2 993	—	2 077	352	31 329,48			—	19 093	
19 904	—	134	899	895	452	22 283,13	0,48	95	÷	12 099	196
36 056	—	650	4 342	9 303	2 929	53 279,66	0,40	795	÷	25 720	
28 573	—	336	2 245	1 513	7 707	40 374,51	173,28	2 346	÷	24 332	
84 532	—	1 120	7 486	11 711	11 089	115 937,30			—	62 151	
9 832	228	—	—	79	364	10 503,62	0,35	—	—	6 762	197
30 355	741	—	—	4 358	1 208	36 661,11	0,24	—	—	25 751	
40 187	969	—	—	4 437	1 572	47 164,73			—	32 513	
7 847	—	1 100	586	137	216	9 886,86	0,51	—	—	2 728	198
16 027	—	1 100	590	737	531	18 984,62	0,18	74	—	12 780	
15 966	—	1 100	586	195	5 455	23 302,31	82,63	1 954	÷	3 943	
39 840	—	3 300	1 762	1 070	6 202	52 173,79			—	11 564	
2	47	—	—	—	9	58,10	0,28	—	—	107	199
8	111	—	—	12	4	134,34	0,12	—	—	288	
10	158	—	—	12	12	192,44			—	394	
43 574	—	1 371	3 169	3 895	2 249	54 257,85	0,40	141	÷	11 231	200
72 922	—	1 615	3 202	5 662	3 165	86 565,75	0,23	787	—	71 026	
51 248	—	1 476	3 198	1 819	20 102	80 843,22	96,47	16 242	÷	4 022	
170 744	—	4 462	9 569	11 376	25 515	221 666,82			—	55 774	
15 524	664	—	—	2 123	1 042	19 352,08	0,75	—	—	430	201
29 600	1 327	—	—	4 144	1 092	36 163,07	0,17	—	—	42 130	
4 599	—	—	—	30	438	5 067,69	40,54	—	—	425	
49 723	1 991	—	—	6 297	2 572	60 582,84			—	42 985	
28 221	—	552	2 489	2 184	2 501	35 947,06	0,53	—	—	999	202
97 757	—	552	3 733	11 372	4 226	117 639,30	0,36	723	—	8 786	
59 192	—	278	1 245	3 232	14 008	77 954,98	117,40	14 164	÷	25 920	
185 170	—	1 382	7 467	16 787	20 734	231 541,34			—	16 135	
9 669	865	—	—	764	177	11 475,46	0,70	—	—	689	203
29 670	2 667	—	—	4 006	2 782	39 124,06	0,24	319	—	21 376	
39 339	3 532	—	—	4 770	2 959	50 599,52			—	22 065	

Tabell 1 b. (Framh.) Samla økonomisk drifts-

Nr.	Stasjon	Driftsgrein	Inntekt					Tilkjenn utlandet
			Innlands- trafikk Telefon- abonnement	Utalands- trafikk	Andre inntekter	Tilsaman verkelege inntekter	Jamt over per tgn., samt. og abonn. app.	
	1	2	3	4	5	6	7	8
204	Rognan	Telegraf Rikstfn.	Kr. 14 400 36 567	Kr. 213 166	Kr. 397 357	Kr. 15 010,38 37 089,04 52 099,42	Kr. 2,28 1,26	Kr. 249 161
205	14 understasjonar ..	Telegraf Rikstfn.	8 401 30 935	130 148	— —	8 531,38 31 083,51 39 614,89	2,38 0,95	152 144
206	Sandnessjøen	Telegraf Rikstfn. Abonn.tfn. <i>Rad.tg.mob.</i> <i>Rad.tf.mob.</i>	29 605 78 553 46 026 866 5 640	600 214 — 7 26	845 435 2 150 — —	31 049,68 79 202,38 48 175,75 872,85 5 665,75 164 966,41	2,27 1,48 107,29 4,72 3,89	702 208 — 9 25
207	63 understasjonar ..	Telegraf Rikstfn. Abonn.tfn.	48 419 119 974 14 394	429 73 —	30 — —	48 878,43 120 046,45 14 394,38 183 319,26	2,18 0,88 51,23	503 71 —
208	Sulitjelma	Telegraf Rikstfn.	14 986 34 308	430 238	2 27	15 418,24 34 572,41 49 990,65	2,40 1,73	504 232
209	Tonnes	Telegraf Rikstfn.	665 3 058	— —	724 914	1 388,76 3 971,77 5 360,53	2,33 1,28	— —
210	32 understasjonar ..	Telegraf Rikstfn.	31 195 92 777	207 59	120 5	31 521,91 92 840,60 124 362,51	2,28 1,05	242 58
	Sum	Telegraf	607 892	13 034	11 532	632 458,07	2,30	15 255
	»	Rikstfn.	1 891 301	9 531	9 185	1 910 016,97	1,32	9 270
	»	Abonn.tfn.	667 175	—	9 163	676 338,10	111,25	—
	»	<i>Rad.tg.mob.</i>	5 398	66	—	5 463,51	6,93	77
	»	<i>Rad.tf.mob.</i>	19 112	68	—	19 180,23	3,60	66
						3 243 456,88		
	Troms distrikt.							
211	Andenes	Telegraf Rikstfn. Abonn.tfn.	19 073 28 946 12 450	476 133 —	194 7 —	19 743,78 29 086,35 12 449,60 61 279,73	2,42 1,20 63,84	558 130 —
212	7 understasjonar ...	Telegraf Rikstfn. Abonn.tfn.	21 126 48 212 13 885	163 21 —	— 14 —	21 288,86 48 247,09 13 884,70 83 420,65	2,40 0,94 61,17	190 20 —
213	Ballstad: Vestvågøystasjonane (Ballstad, Leknes, Mortsund, Stamsund, Ure)	Telegraf Rikstfn. Abonn.tfn.	55 235 133 094 66 862	981 576 —	1 017 664 282	57 232,87 134 334,32 67 143,69 258 710,88	2,34 1,70 102,39	1 148 560 —

oversyn for stasjonane i budsjettåret 1949—50.

Her er ikkje rekna med utgifter til renter og oppnying (avskrivning).

Utgift										Nr.	
Personalet	Takstpartar	Vedlikehald av bygning- og husleige	Reinhold, lys og brensel	Andre utg., vidarese- ding, refusjon o. a.	Stasjons- tilfang og kontorsaker frå hovudl.	Tilsaman stasjons- utgifter	Jamt over per kesp. og abonn. app.	Lineutgifter Drift	Overskot		
9	10	11	12	13	14	15	16	17	18		
Kr.	Kr.	Kr.	Kr.	Kr.	Kr.	Kr.	Kr.	Kr.	Kr.		
15 988	—	57	867	1 050	216	18 177,27	0,44	—	÷	3 167	204
32 207	—	114	2 117	2 155	1 422	38 013,95	0,31	985	÷	925	
48 195	—	171	2 984	3 205	1 638	56 191,22	—	—	÷	4 092	
4 596	257	—	—	816	550	6 219,46	0,59	—	—	2 312	205
14 293	515	—	—	1 633	880	17 320,82	0,22	5	—	13 763	
18 889	772	—	—	2 449	1 430	23 540,28	—	—	—	16 075	
39 085	128	437	3 075	1 670	1 055	45 449,35	0,33	58	÷	14 400	206
58 760	237	350	2 625	5 200	2 473	69 644,81	0,24	1 100	—	9 558	
21 690	—	745	2 096	1 747	9 116	35 393,70	82,50	8 588	—	4 194	
1 154	—	35	25	239	72	1 524,53	3,66	—	÷	652	
2 667	—	70	50	615	420	3 821,60	1,99	—	—	1 844	
123 355	365	1 637	7 871	9 470	13 136	155 833,99	—	—	—	545	
31 736	1 674	—	—	1 800	843	36 052,33	0,54	—	—	12 826	207
53 204	3 725	—	—	18 912	3 234	79 074,64	0,20	—	—	40 972	
8 401	—	—	—	1 390	3 693	13 482,67	47,98	11 833	÷	10 921	
93 340	5 399	—	—	22 101	7 770	128 609,64	—	—	—	42 877	
10 939	—	—	—	332	442	11 713,17	0,64	—	—	3 705	208
16 882	—	—	—	1 767	633	19 281,86	0,34	—	—	15 291	
27 821	—	—	—	2 098	1 076	30 995,03	—	—	—	18 996	
17 572	—	100	1 666	748	311	20 397,46	0,32	218	÷	19 009	209
34 758	—	100	2 499	2 003	1 631	40 990,03	0,30	1 964	÷	37 018	
52 330	—	199	4 165	2 751	1 943	61 387,49	—	—	÷	56 027	
20 918	620	—	—	1 080	459	23 077,15	0,54	—	—	8 445	210
39 138	1 861	—	—	6 937	8 396	56 332,88	0,20	497	—	36 508	
60 056	2 481	—	—	8 017	8 856	79 410,03	—	—	—	44 952	
592 581	7 059	6 652	21 613	40 230	23 626	691 760,11	0,45	1 025	÷	59 302	
1 104 838	17 273	11 750	28 169	152 084	72 786	1 386 899,95	0,25	9 346	—	523 117	
392 517	—	7 147	14 572	23 797	111 330	549 361,92	91,61	108 809	—	18 167	
5 195	—	238	239	239	350	6 260,55	1,63	—	÷	797	
12 467	—	313	375	624	781	14 560,57	1,53	—	—	4 620	
2 107 597	24 332	26 100	64 968	216 974	208 872	2 648 843,10	—	—	—	485 804	
22 538	—	464	1 168	1 256	463	25 888,90	0,53	—	÷	6 145	211
16 452	—	464	1 168	2 351	638	21 072,23	0,23	—	—	8 014	
6 987	—	232	584	1 164	3 874	12 840,24	65,85	5 156	÷	5 547	
45 977	—	1 160	2 920	4 771	4 974	59 801,37	—	—	÷	3 678	
15 050	8	—	—	205	194	15 456,45	0,51	—	—	5 832	212
23 677	—	—	—	4 063	972	28 711,48	0,20	21	—	19 536	
6 891	—	—	—	56	3 037	9 984,63	43,99	4 812	÷	912	
45 618	8	—	—	4 325	4 202	54 152,56	—	—	—	24 456	
54 162	—	1 815	2 207	4 606	700	63 490,09	0,50	—	÷	6 257	213
76 937	—	2 338	2 639	7 466	3 365	92 744,86	0,23	—	—	41 589	
43 823	—	1 148	1 460	13 864	9 981	70 275,53	107,62	23 131	÷	26 263	
174 922	—	5 301	6 306	25 936	14 046	226 510,48	—	—	—	9 069	

Tabell 1 b. (Framh.) Samla økonomisk drifts-

Nr.	Stasjon	Driftsgrein	Inntekt					Tilkjemt utlandet
			Innlands- trafikk Telefon- abonnement	Utlands- trafikk	Andre inntekter	Til saman verkelege inntekter	Jamt over per tgm., samt. og abonn.app.	
1	2	3	4	5	6	7	8	
214	5 andre understasj.	Telegraf Rikstfn. Abonn.tfn.	Kr. 12 286 28 822 12 484	Kr. 176 38 —	Kr. 60 — —	Kr. 12 522,72 28 860,13 12 483,78 53 866,63	Kr. 2,46 0,93 72,58	Kr. 206 37 —
215	Bø Vesterålen-stasj. . (Bø, Mykland)	Telegraf Rikstfn. Abonn.tfn.	22 935 39 711 30 787	287 36 —	610 100 105	23 832,81 39 846,19 30 891,63 94 570,63	2,55 1,19 83,19	336 35 —
216	Gibostad-stasjonane (Gibostad, Grasmyr, Vasshaug)	Telegraf Rikstfn. Abonn.tfn.	12 390 33 772 16 503	71 5 —	392 368 —	12 853,15 34 144,47 16 502,84 63 500,46	2,32 1,11 66,01	83 5 —
217	28 andre understasj..	Telegraf Rikstfn. Abonn.tfn.	58 224 185 967 25 208	1 002 255 —	345 51 —	59 571,16 186 272,59 25 207,95 271 051,70	2,50 1,22 52,30	1 172 248 —
218	Harstad	Telegraf Rikstfn. Abonn.tfn.	137 098 339 209 217 367	13 749 4 417 —	4 169 1 734 1 873	155 015,96 345 360,46 219 239,20 719 615,62	2,58 2,45 116,55	16 092 4 297 —
219	31 understasjonar ..	Telegraf Rikstfn. Abonn.tfn.	56 962 152 719 64 183	1 057 311 —	60 — 14	58 078,85 153 030,77 64 196,79 275 306,41	2,56 1,15 67,47	1 237 303 —
220	Harstad Radio	Rad.tg.fast Rad.tf.fast Rad.tg.mob. Rad.tf.mob.	— 12 895 27 311 16 178	— — 1 234 36	1 795 107 2 105 1 700	1 795,21 13 001,90 30 649,93 17 913,99 63 361,03	— — 7,35 5,12	— — 1 445 35
221	Lyngseidet	Telegraf Rikstfn. Abonn.tfn.	10 925 22 759 11 412	100 35 —	105 110 105	11 129,37 22 902,98 11 516,75 45 549,10	2,62 1,22 59,13	117 34 —
222	Lødingen	Telegraf Rikstfn. Abonn.tfn.	14 364 43 961 22 023	4 333 229 —	5 582 149 107	24 279,39 44 339,11 22 129,92 90 748,42	2,55 1,53 69,91	5 072 223 —
223	13 understasjonar ..	Telegraf Rikstfn. Abonn.tfn.	7 945 27 972 11 538	123 7 —	35 — —	8 102,98 27 979,23 11 537,55 47 619,76	2,50 0,96 52,44	144 7 —
224	Melbu: Hadselstasjonane (Melbu, Stokmarknes)	Telegraf Rikstfn. Abonn.tfn.	59 230 113 976 61 732	2 850 515 —	775 349 337	62 855,40 114 839,43 62 069,35 239 764,18	2,80 1,84 88,44	3 336 500 —

Utgift										Nr.
Personalet	Takstpartar	Vedlikehald av bygning- og innstige	Reinhold, lys og brensel	Andre utg., vidaresending, refusjon o. a.	Stasjons-tilfang og kontorsaker frå hovudl.	Tilsaman stasjons-utgifter	Jamt over per eksp. og abonn-app.	Lineutgifter Drift	Overstot	
9	10	11	12	13	14	15	16	17	18	
Kr.	Kr.	Kr.	Kr.	Kr.	Kr.	Kr.	Kr.	Kr.	Kr.	
11 004	94	—	51	269	886	12 304,10	0,58	—	219	214
13 052	270	—	59	2 929	1 228	17 537,70	0,22	—	11 322	
7 458	—	—	25	71	1 645	9 198,69	53,48	18 243	÷ 14 958	
31 514	364	—	135	3 269	3 759	39 040,49	—	—	÷ 3 417	
16 660	7	1 360	880	3 190	834	22 931,68	0,51	—	901	215
21 358	160	1 360	1 022	3 290	1 972	29 163,30	0,26	—	10 683	
35 028	—	1 360	1 022	1 451	6 857	45 718,45	123,90	8 125	÷ 22 952	
73 046	167	4 080	2 925	7 931	9 664	97 813,43	—	—	÷ 11 368	
36 537	—	510	940	4 752	896	43 634,28	0,35	—	÷ 30 781	216
67 606	—	605	1 546	7 846	3 434	81 037,30	0,29	—	÷ 46 893	
14 539	—	93	250	251	11 385	26 518,32	106,07	9 992	÷ 20 007	
118 682	—	1 208	2 736	12 849	15 715	151 189,90	—	—	÷ 97 681	
35 065	170	1 400	270	3 680	972	41 557,70	0,57	—	18 013	217
66 332	342	2 859	445	7 453	8 331	85 760,81	0,20	—	100 512	
12 030	—	750	140	290	2 010	15 220,34	31,58	10 359	÷ 371	
113 427	512	5 009	855	11 423	11 313	142 538,85	—	—	118 154	
113 249	—	4 987	11 000	26 660	4 080	159 976,56	0,56	—	÷ 4 961	218
193 643	—	4 988	11 000	20 097	3 436	233 163,65	0,37	2	112 197	
173 526	—	2 934	11 015	28 224	13 620	229 318,10	122,96	46 369	÷ 56 448	
480 417	—	12 909	33 015	74 981	21 136	622 458,31	—	—	50 789	
39 952	190	335	164	940	1 450	43 031,49	0,48	—	15 047	219
69 459	550	463	300	15 664	2 190	88 626,60	0,20	—	64 404	
29 001	—	100	517	568	4 341	34 526,80	36,34	24 878	4 792	
138 412	740	898	981	17 172	7 981	166 184,89	—	—	84 244	
34 491	—	1 867	3 565	8 064	10 446	58 432,46	—	—	÷ 56 637	220
2 057	—	112	213	481	355	3 217,58	—	—	9 784	
34 837	—	2 190	4 180	9 456	1 252	51 915,06	0,62	—	÷ 21 265	
28 126	—	1 768	3 375	7 636	1 944	42 849,77	4,63	—	÷ 24 936	
99 511	—	5 937	11 332	25 638	13 997	156 414,87	—	—	÷ 93 054	
20 472	—	860	550	181	331	22 393,65	0,52	—	÷ 11 264	221
27 119	—	1 202	780	1 385	713	31 198,47	0,24	—	÷ 8 295	
12 788	—	515	325	889	2 005	16 521,74	85,60	3 991	÷ 8 996	
60 379	—	2 577	1 655	2 455	3 049	70 113,86	—	—	÷ 28 555	
108 049	—	197	10 327	3 549	2 729	124 850,57	0,38	—	÷ 100 571	222
43 157	—	141	6 800	6 860	1 657	58 615,41	0,39	—	÷ 14 276	
24 366	—	74	3 700	5 600	5 957	39 696,12	126,02	7 160	÷ 24 726	
175 572	—	412	20 827	16 009	10 343	223 162,10	—	—	÷ 139 574	
9 378	45	—	—	1 213	1 068	11 704,61	0,72	—	÷ 3 602	223
13 664	195	—	—	1 602	1 568	17 029,54	0,25	—	10 950	
5 851	—	—	—	8 080	5 026	18 955,70	86,16	4 324	÷ 11 742	
28 893	240	—	—	10 895	7 662	47 689,85	—	—	÷ 4 394	
39 990	—	1 350	1 810	1 880	1 391	46 421,32	0,70	—	16 434	224
58 333	—	1 964	2 396	7 211	2 360	72 264,24	0,35	—	42 575	
38 644	—	1 350	1 810	820	16 594	59 218,22	84,84	10 167	÷ 7 316	
136 967	—	4 664	6 017	9 912	20 344	177 903,78	—	—	51 693	

Tabell 1 b. (Framh.) Samla økonomisk drifts-

Nr.	Stasjon	Driftsgrein	Inntekt					Tilskjem utlandet
			Innlands- trafikk telefon- abonnement	Utalands- trafikk	Andre inntekter	Tilsaman verkelege inntekter	Jamt over per tgn., samt. og abonn.app.	
	1	2	3	4	5	6	7	8
225	Moen Målselv	Telegraf Rikstfn. Abonn.tfn.	Kr. 25 331 83 542 44 353	Kr. 424 295 —	Kr. 659 776 446	Kr. 26 414,55 84 611,71 44 798,19 155 824,45	Kr. 2,73 1,90 80,20	Kr. 496 287 —
226	3 understasjonar ...	Telegraf Rikstfn.	2 100 7 269	65 —	— —	2 164,52 7 268,80 9 433,32	2,14 1,18	76 —
227	Narvik	Telegraf Rikstfn. Abonn.tfn.	113 815 285 896 286 225	19 408 42 030 —	2 855 1 230 2 064	136 078,25 329 156,51 288 289,25 753 524,01	2,30 2,23 139,49	22 715 40 879 —
228	30 understasjonar ..	Telegraf Rikstfn. Abonn.tfn.	45 646 159 152 41 023	1 792 1 042 —	721 930 —	48 159,39 161 124,86 41 023,45 250 307,70	2,32 1,09 87,28	2 098 1 014 —
229	Røst	Telegraf Rikstfn. Abonn.tfn.	5 263 6 735 4 264	78 — —	380 380 189	5 720,91 7 114,75 4 453,22 17 288,88	2,45 1,76 61,80	91 — —
230	Sjøvegan	Telegraf Rikstfn. Abonn.tfn.	9 140 23 595 11 714	195 86 —	92 9 —	9 426,95 23 690,48 11 713,50 44 830,93	2,26 1,13 64,01	229 84 —
231	11 understasjonar ..	Telegraf Rikstfn. Abonn.tfn.	23 700 59 954 33 530	446 245 —	— 17 —	24 145,96 60 215,42 33 529,68 117 891,06	2,37 1,16 55,51	522 238 —
232	Skjervøy	Telegraf Rikstfn. Abonn.tfn.	14 589 39 776 8 594	1 030 113 —	832 214 107	16 450,45 40 103,43 8 700,73 65 254,61	2,48 1,65 58,46	1 205 110 —
233	Sortland-stasjonane (Blokken, Hennes, Kvitnes, Maurnes, Sigerfjord, Sortland)	Telegraf Rikstfn. Abonn.tfn.	35 710 83 307 47 627	402 90 —	950 542 89	37 061,66 83 938,35 47 716,02 168 716,03	— — 88,69	470 87 —
234	18 andre understasj.	Telegraf Rikstfn. Abonn.tfn.	24 607 75 958 17 107	350 27 —	60 — —	25 016,61 75 984,72 17 106,60 118 107,93	— — 59,60	410 26 —
235	Svolvær	Telegraf Rikstfn. Abonn.tfn.	86 769 257 463 98 862	1 269 796 —	2 576 1 081 314	90 614,65 259 339,57 99 176,01 449 130,23	2,40 1,87 119,25	1 486 774 —

versyn for stasjonane i budsjettåret 1949—50.

Her er ikkje rekna med utgifter til renter og oppnying (avskrivning).

Utgift										Nr.	
Personalet	Takspartar	Vedlikehold av bygningar, husleige	Reinhold, lys og brensel	Andre st. utg., vidareseiding, refusjon o. a.	Stasjons-tilfang og konforsaker frå hovudl.	Tilsaman stasjons-utgifter	Jamt over per eksp. og abonn.app.	Lineutgifter Drift	Overskot		
9	10	11	12	13	14	15	16	17	18		
Kr.	Kr.	Kr.	Kr.	Kr.	Kr.	Kr.	Kr.	Kr.	Kr.		
22 947	—	1 241	3 262	5 225	2 138	34 813,17	0,93	—	+	8 399	225
78 170	—	2 138	5 898	7 113	3 598	96 916,71	0,42	—	+	12 305	
41 898	—	1 301	2 904	4 821	19 041	69 964,77	126,52	21 148	+	46 314	
143 015	—	4 680	12 064	17 159	24 777	201 694,65	—	—	+	67 018	
1 811	—	—	—	307	20	2 137,18	0,62	—	—	27	226
2 755	—	—	—	462	30	3 247,00	0,23	—	—	4 022	
4 565	—	—	—	769	50	5 384,18	—	—	—	4 049	
120 785	—	2 735	5 500	12 339	4 471	145 830,66	0,63	—	+	9 752	227
315 118	—	3 999	9 570	15 606	13 975	358 268,90	0,51	16	+	29 112	
146 051	—	2 735	5 500	20 681	43 711	218 678,21	106,57	49 224	+	20 387	
581 954	—	9 469	20 570	48 627	62 157	722 777,77	—	—	+	18 478	
30 875	3 026	—	—	1 731	628	36 258,89	0,55	—	—	11 901	228
70 416	5 522	—	—	17 399	3 436	96 773,55	0,24	—	—	64 351	
9 722	—	—	—	1 608	3 133	14 462,99	30,77	11 502	—	15 059	
111 013	8 548	—	—	20 738	7 197	147 495,43	—	—	—	91 311	
6 478	—	1 295	1 017	1 606	226	10 623,15	0,99	—	+	4 902	229
5 807	—	1 295	1 017	1 753	3 909	13 781,03	1,29	—	+	6 666	
3 955	—	653	509	829	1 363	7 308,33	105,92	2 267	+	5 122	
16 240	—	3 243	2 543	4 189	5 498	31 712,51	—	—	+	16 691	
15 625	—	290	600	424	1 093	18 032,43	0,33	35	+	8 605	230
24 173	—	500	800	1 563	2 676	29 712,32	0,28	62	+	6 022	
7 447	—	290	387	203	1 332	9 658,28	52,78	15 794	+	13 739	
47 245	—	1 080	1 787	2 190	5 102	57 403,03	—	—	+	28 366	
14 579	130	170	109	527	467	15 981,87	0,42	—	—	8 164	231
17 656	110	250	109	3 145	1 282	22 551,62	0,16	66	—	37 664	
17 878	—	75	76	66	2 071	20 166,48	33,39	6 000	—	7 363	
50 113	240	495	294	3 738	3 820	58 699,97	—	—	—	53 191	
12 776	—	196	1 081	214	1 170	15 438,22	0,63	—	—	1 012	232
10 017	—	196	1 081	391	1 435	13 119,83	0,15	12	—	26 984	
6 646	—	196	1 082	141	1 963	10 028,90	68,22	67	+	1 395	
29 438	—	589	3 244	747	4 568	38 586,95	—	—	—	26 600	
53 690	—	1 000	2 300	7 837	1 659	66 486,04	—	—	+	29 424	233
102 712	—	1 000	2 300	10 069	5 985	122 066,29	—	—	+	38 128	
42 461	—	871	1 290	4 543	18 876	68 042,07	126,71	14 309	+	34 635	
198 863	—	2 871	5 890	22 450	26 520	256 594,40	—	—	+	102 188	
17 614	64	90	—	1 793	—	19 561,00	—	—	—	5 456	234
44 800	51	90	—	3 948	750	49 639,18	—	—	—	26 346	
5 191	—	—	—	39	2 564	7 793,79	27,16	6 739	—	2 573	
67 605	115	180	—	5 780	3 314	76 993,97	—	—	—	34 375	
97 218	—	4 973	7 617	11 771	4 065	125 644,55	0,40	—	+	35 030	235
207 301	—	3 978	6 093	15 010	3 815	236 196,50	0,33	40	+	23 143	
51 122	—	995	1 523	7 932	14 979	76 549,97	92,34	18 262	—	4 364	
355 641	—	9 946	15 233	34 713	22 859	438 391,02	—	—	+	7 523	

Tabell 1 b. (Framh.) Samla økonomisk drifts-

Nr.	Stasjon	Driftsgrein	Inntekt					
			Innlands- trafikk Telefon- abonnement	Utalands- trafikk	Andre inntekter	Tilsaman verkelege inntekter	Jamt over per tgm., samt. og abonn.app.	Tilkjern utlandet
	1	2	3	4	5	6	7	8
			Kr.	Kr.	Kr.	Kr.	Kr.	Kr.
236	22 understasjonar ..	Telegraf Rikstfn. Abonn.tfn.	66 331 194 882 45 088	2 873 1 346 -	865 234 67	70 068,00 196 461,95 45 154,98	2,34 1,15 73,31	3 362 1 309 -
						311 684,93		
237	Sørvågen: Moskenesstasjonane (Hamnøy, Reine, Sørvågen)	Telegraf Rikstfn. Abonn.tfn. Rad.tg.mob. Rad.tj.mob.	18 406 37 256 11 677 827 4 983	745 129 - 2 -	283 190 118 - -	19 433,45 37 574,81 11 795,40 829,84 4 982,80	2,57 1,52 60,82 4,53 4,48	872 125 - 3 -
						74 616,30		
238	7 understasjonar ...	Telegraf Rikstfn. Abonn.tfn.	11 258 27 405 11 005	471 28 -	136 72 12	11 865,38 27 505,66 11 016,84	2,38 1,07 61,82	552 27 -
						50 387,88		
239	Tromsø	Telegraf Rikstfn. Abonn.tfn.	302 013 551 069 286 423	21 027 17 408 -	5 634 261 100	328 674,21 568 737,53 286 523,25	3,63 2,81 116,15	24 611 16 931 -
						1 183 934,99		
240	112 understasjonar .	Telegraf Rikstfn.	59 838 199 232	941 492	- 6	60 779,61 199 729,28	2,24 1,04	1 102 479
						260 508,89		
241	Tromsø Radio	Rad.tg.mob. Rad.tj.mob.	14 594 11 722	1 095 17	- -	15 689,64 11 738,12	8,61 4,01	1 232 16
						27 427,76		
242	Værøy	Telegraf Rikstfn. Abonn.tfn.	10 567 17 631 7 156	248 204 -	239 138 108	11 054,07 17 972,32 7 264,19	2,49 2,23 72,28	291 198 -
						36 290,58		
	Sum	Telegraf	1 342 877	77 134	29 625	1 449 635,92	2,61	90 279
	»	Rikstfn.	3 309 242	70 908	9 623	3 389 773,27	1,56	68 967
	»	Abonn.tfn.	1 521 079	-	6 436	1 527 515,06	94,59	-
	»	Rad. tg. fast	-	-	1 795	1 795,21	-	-
	»	Rad. tj. fast	12 895	-	107	13 001,90	-	-
	»	Rad.tg.mob.	42 732	2 332	2 105	47 169,41	7,65	2 729
	»	Rad.tj.mob.	32 883	53	1 700	34 634,91	4,37	51
						6 463 525,68		
	Finnmark distrikt.							
243	Alta	Telegraf Rikstfn. Abonn.tfn.	27 654 76 695 31 780	812 261 -	1 305 2 038 553	29 771,39 78 993,76 32 333,14	2,58 2,03 98,69	950 253 -
						141 098,29		
244	47 understasjonar ..	Telegraf Rikstfn. Abonn.tfn.	57 009 163 080 24 909	590 138 -	233 - -	57 831,21 163 218,06 24 908,54	2,34 1,17 39,79	691 134 -
						245 957,81		

oversyn for stasjonane i budsjettåret 1949—50.

Her er ikkje rekna med utgifter til renter og oppnying (avskrivning).

Utgift

Personalet	Takstpartar	Vedlikehald av bygnin- gar, husleige	Reinhold, lys og brensel	Andre utg., vidaresen- ding, refusjon o. a.	Stasjons- tilfang og kontorsaker fra hovrudl.	Til saman stasjons- utgifter	Jamt over per eksp. og abonn. spp.	Lineutgifter Drift	Overskot	Nr.	
9	10	11	12	13	14	15	16	17	18		
Kr.	Kr.	Kr.	Kr.	Kr.	Kr.	Kr.	Kr.	Kr.	Kr.		
55 442	153	1 293	2 697	2 980	2 857	65 422,04	0,80	—	4 646	236	
97 125	226	1 838	3 477	8 251	3 433	114 350,08	0,23	—	82 112		
24 172	—	561	1 276	661	8 337	35 007,59	56,92	15 074	÷		4 927
176 739	379	3 692	7 450	11 892	14 628	214 779,71			81 831		
45 362	—	767	2 121	3 144	3 059	54 453,30	0,68	—	35 020	237	
36 400	—	572	1 500	6 473	5 222	50 166,85	0,36	—	12 592		
12 197	—	156	423	4 470	5 424	22 669,49	118,07	6 864	÷		17 738
435	—	6	18	46	—	504,65	2,49	—	325		
3 905	—	55	165	408	—	4 532,81	3,04	—	450		
98 299	—	1 555	4 226	14 542	13 705	132 327,10			64 575		
11 244	—	178	305	106	593	12 425,89	0,91	—	561	238	
24 756	—	318	577	1 294	1 582	28 527,47	0,23	—	1 022		
4 847	—	55	98	33	4 849	9 882,16	55,52	9 216	÷		8 081
40 847	—	550	980	1 433	7 025	50 835,52			9 664		
219 581	—	5 038	9 000	16 427	15 741	265 787,26	0,27	—	62 887	239	
285 844	—	2 440	4 701	24 925	18 036	335 946,62	0,46	—	232 791		
184 175	—	3 050	5 100	22 607	61 952	276 884,06	112,28	82 308	÷		72 669
689 600	—	10 528	18 801	63 959	95 730	878 617,94			223 009		
22 004	2 000	—	—	3 739	1 342	29 084,27	0,35	—	31 695	240	
90 000	8 401	—	—	22 998	1 111	122 509,32	0,22	—	77 220		
112 004	10 401	—	—	26 737	2 452	151 593,59			108 915		
15 502	—	143	911	850	1 940	19 345,71	1,70	—	3 656	241	
11 710	—	106	688	642	3 880	17 025,50	4,03	—	5 287		
27 212	—	249	1 599	1 492	5 820	36 371,21			8 943		
7 240	—	301	867	1 311	1 058	10 776,19	0,78	—	278	242	
8 147	—	338	972	1 632	3 134	14 222,51	0,55	—	3 750		
6 562	—	274	788	1 191	2 429	11 243,37	113,57	2 942	÷		6 921
21 949	—	913	2 626	4 134	6 621	36 242,07			2 893		
1 277 376	5 887	32 846	65 843	123 865	56 581	1 562 397,51	0,45	35	÷	112 762	
2 111 985	15 827	35 335	66 250	230 251	105 274	2 564 921,37	0,31	220	824 852		
975 255	—	19 768	41 804	131 151	278 355	1 446 333,34	89,95	438 422	÷	357 240	
34 491	—	1 867	3 565	8 064	10 446	58 432,46	—	—	÷	56 637	
2 057	—	112	212	481	355	3 217,53	—	—	9 784		
50 773	—	2 339	5 109	10 353	3 192	71 765,42	0,75	—	÷	24 596	
43 741	—	1 929	4 227	8 686	5 825	64 408,08	4,30	—	÷	29 773	
4 495 679	21 713	94 195	187 009	512 852	460 027	5 771 475,76			253 628		
52 320	15	1 048	5 019	14 119	760	73 281,21	0,47	—	÷	43 510	
106 997	16	1 048	5 019	10 328	2 818	126 227,03	0,32	8 353	÷	47 233	
29 268	—	589	2 510	4 888	8 692	45 946,43	142,69	7 114	÷	20 727	
188 584	31	2 685	12 547	29 336	12 270	245 454,67			÷	111 471	
23 113	804	430	328	1 579	1 112	27 365,87	0,47	—	30 465	244	
68 764	2 411	601	458	12 686	4 387	89 306,85	0,19	—	73 911		
7 722	—	117	93	130	13 311	21 372,67	34,14	9 723	÷		6 187
99 599	3 215	1 148	879	14 395	18 810	138 045,39			98 190		

Tabell 1 b. (Framh.) Samla økonomisk drifts-

Nr.	Stasjon	Driftsgrein	Inntekt					
			Innlands- trafikk Telefon- abonnement	Utlands- trafikk	Andre inntekter	Tilsaman verkelege inntekter	Jamt over per tegrn. samt. og abonn.app.	Tilklemt utlandet
1	2	3	4	5	6	7	8	
245	Berlevåg	Telegraf Rikstfn. Abonn.tfn. <i>Rad.tg.mob.</i> <i>Rad.tf.mob.</i>	Kr. 23 389 29 103 14 786 84 711	Kr. 195 3 — — —	Kr. 445 88 88 — —	Kr. 24 028,50 29 194,80 14 873,54 83,70 710,95 68 891,49	Kr. 2,36 1,77 80,80 4,65 3,35	Kr. 228 3 — — —
246	2 understasjonar ...	Telegraf Rikstfn. Abonn.tfn.	6 436 6 642 1 120	18 3 —	20 12 —	6 474,12 6 656,48 1 119,55 14 250,15	2,37 1,09 39,98	21 3 —
247	Hammerfest	Telegraf Rikstfn. Abonn.tfn.	100 167 205 094 96 102	10 370 1 955 —	3 264 1 356 1 067	113 800,57 208 405,04 97 168,07 419 373,68	2,49 2,59 121,80	12 137 1 902 —
248	29 understasjonar ..	Telegraf Rikstfn. Abonn.tfn.	28 910 59 740 8 934	215 11 —	60 — —	29 184,25 59 750,57 8 933,86 97 868,68	2,28 0,99 47,27	251 11 —
249	Hammerfest Radio ...	<i>Rad.tg.mob.</i> <i>Rad.tf.mob.</i>	12 937 8 610	1 429 —	440 371	14 806,41 8 980,38 23 786,79	10,33 3,90	1 672 —
250	Haveysund	Telegraf Rikstfn. Abonn.tfn.	13 958 25 168 8 193	35 — —	446 414 416	14 439,11 25 581,53 8 609,99 48 630,63	2,53 1,62 64,52	41 — —
251	7 understasjonar ...	Telegraf Rikstfn. Abonn.tfn.	6 289 10 947 943	27 — —	— — —	6 315,34 10 947,30 942,70 18 205,34	2,27 0,94 26,19	31 — —
252	Honningsvåg	Telegraf Rikstfn. Abonn.tfn.	64 673 110 995 37 993	6 557 496 —	1 989 1 364 637	73 219,99 112 854,72 38 630,28 224 704,99	2,53 2,53 97,67	7 675 483 —
253	11 understasjonar ..	Telegraf Rikstfn. Abonn.tfn.	33 742 106 386 17 270	333 175 —	130 10 —	34 205,34 106 571,32 17 269,82 158 046,48	2,40 1,84 58,54	390 170 —
254	Kirkenes	Telegraf Rikstfn. Abonn.tfn.	75 234 98 456 67 309	1 013 348 —	1 131 488 437	77 378,18 99 291,43 67 745,95 244 415,56	2,41 2,31 108,04	1 186 338 —
255	15 understasjonar ..	Telegraf Rikstfn. Abonn.tfn.	7 168 20 774 4 016	84 11 —	— — —	7 251,83 20 785,12 4 015,77 32 052,72	2,26 0,75 32,13	98 11 —

oversyn for stasjonane i budsjettåret 1949—50.

Her er ikkje rekna med utgifter til renter og oppnying (avskrivning).

Utgift										Nr.
Personalet	Takstpartar	Vedlikehald av bygningar, husleige	Reinhold, lys og brensel	Andre utg., vidaresending, refusjon o. a.	Stasjons-tilfang og kontorsaker frå hovudl.	Tilsaman stasjons-utgifter	Jamt over per eksp. og abonn.app.	Lineutgifter Drift	Overskot	
9	10	11	12	13	14	15	16	17	18	
Kr.	Kr.	Kr.	Kr.	Kr.	Kr.	Kr.	Kr.	Kr.	Kr.	
20 434	—	381	1 424	877	751	23 867,76	0,78	—	161	245
17 845	—	381	1 424	711	863	21 223,06	0,33	179	7 972	
11 629	—	381	712	401	3 959	17 082,15	93,35	8 208	÷ 10 417	
114	—	—	—	—	—	113,55	3,44	—	÷ 30	
341	—	—	—	191	—	531,40	2,27	—	÷ 180	
50 361	—	1 144	3 559	2 180	5 573	62 817,92	—	—	÷ 2 135	
3 608	60	370	100	57	64	4 259,01	0,62	—	2 215	246
3 402	65	363	100	134	152	4 215,57	0,24	—	2 441	
206	—	23	7	49	1 043	1 328,07	47,43	—	÷ 209	
7 216	125	756	207	240	1 258	9 802,65	—	—	4 448	
81 599	—	1 000	3 200	3 077	2 829	91 704,86	0,51	—	22 096	247
74 749	—	800	2 587	4 878	3 179	86 193,34	0,26	8 414	122 212	
51 294	—	584	2 199	13 557	21 192	88 825,94	112,58	15 507	÷ 7 165	
207 642	—	2 384	7 986	21 512	27 201	266 724,14	—	—	137 143	
11 699	1 775	—	—	716	500	14 689,55	0,56	—	14 495	248
20 320	3 550	—	—	4 952	3 409	32 231,64	0,25	—	27 519	
2 760	—	—	—	50	2 778	5 587,70	29,56	700	2 646	
34 779	5 325	—	—	5 718	6 687	52 508,89	—	—	44 660	
22 414	—	407	847	1 047	590	25 305,77	4,58	—	÷ 10 499	249
19 933	—	343	713	887	497	22 372,65	8,58	—	÷ 13 392	
42 347	—	750	1 560	1 934	1 087	47 678,42	—	—	÷ 23 892	
14 785	—	153	2 546	1 905	877	20 266,35	0,93	—	÷ 5 827	250
13 346	—	153	2 546	1 980	944	18 968,85	0,35	381	6 613	
6 744	—	76	1 273	898	860	9 852,14	77,58	9 034	÷ 10 276	
34 875	—	382	6 366	4 783	2 681	49 087,34	—	—	÷ 9 491	
4 250	43	—	—	424	219	4 936,46	0,91	—	1 379	251
3 014	40	—	—	431	211	3 696,61	0,15	—	7 251	
416	—	—	—	—	1 716	2 132,31	59,23	—	÷ 1 190	
7 681	83	—	—	855	2 146	10 765,38	—	—	7 440	
57 256	84	850	4 670	3 190	1 374	67 424,68	0,77	—	5 795	252
44 994	200	700	3 537	3 891	3 475	56 797,69	0,40	8 972	56 057	
31 085	—	749	3 300	5 103	12 590	52 826,78	135,80	9 741	÷ 23 937	
133 335	284	2 299	11 507	12 185	17 439	177 049,15	—	—	37 915	
15 107	—	165	987	1 104	465	17 827,80	0,51	—	16 378	253
21 625	—	219	1 175	1 930	1 328	26 277,70	0,15	—	80 294	
6 664	—	165	942	119	7 804	15 694,30	53,20	5 079	÷ 3 504	
43 396	—	549	3 104	3 153	9 598	59 799,80	—	—	93 167	
47 888	89	380	1 800	1 755	1 348	53 260,21	0,59	—	24 118	254
47 166	121	380	1 800	8 519	3 243	61 228,41	0,39	3 715	38 063	
31 646	—	245	1 392	1 444	11 391	46 118,36	74,03	20 000	1 628	
126 700	210	1 005	4 992	11 718	15 982	160 606,98	—	—	63 809	
3 297	816	—	—	221	670	5 003,10	0,61	—	2 249	255
5 692	1 031	—	—	1 919	1 902	10 543,90	0,19	—	10 241	
1 175	—	—	—	—	2 462	3 637,10	29,10	6 720	÷ 6 341	
10 163	1 847	—	—	2 140	5 033	19 184,10	—	—	6 149	

Tabell 1 b. (Framh.) Samla økonomisk drifts-

Nr.	Stasjon	Driftsgrein	Inntekt					Tilkjem utlandet
			Innlands- trafikk Telefon- abonnement	Utslands- trafikk	Andre inntekter	Tilsaman verkelege inntekter	Jamt over per tgn., samt. og abonn.opp.	
	1	2	3	4	5	6	7	8
256	Mehamn	Telegraf Rikstfn. Abonn.tfn. Rad.tg.mob. Rad.tj.mob.	Kr. 15 802 31 864 8 818 542 2 688	Kr. 79 14 — 91 17	Kr. 695 760 268 — —	Kr. 16 575,48 32 637,47 9 086,44 632,36 2 704,98	Kr. 2,19 2,00 72,28 4,83 3,83	Kr. 92 13 — 106 16
						61 636,73		
257	26 understasjoner ..	Telegraf Rikstfn. Abonn.tfn.	39 629 78 196 20 088	326 10 —	648 169 97	40 603,79 78 375,11 20 184,96	2,35 1,52 68,79	382 10 —
						139 163,86		
258	Vadsø	Telegraf Rikstfn. Abonn.tfn.	56 909 121 710 56 324	593 413 —	1 342 850 740	58 843,24 122 973,13 57 063,58	2,76 2,29 112,20	694 402 —
						238 879,95		
259	23 understasjoner ..	Telegraf Rikstfn. Abonn.tfn.	23 328 75 719 8 900	248 529 —	146 — —	23 722,15 76 248,24 8 899,81	2,34 1,07 35,32	290 514 —
						108 870,20		
260	Vardø	Telegraf Rikstfn. Abonn.tfn.	66 319 89 333 38 253	2 421 562 —	1 478 534 452	70 217,94 90 429,28 38 705,42	2,42 2,25 91,73	2 833 547 —
						199 352,64		
261	7 understasjoner ...	Telegraf Rikstfn. Abonn.tfn.	43 298 62 318 19 235	241 78 —	771 375 331	44 310,05 62 771,22 19 565,88	2,33 1,60 72,86	282 76 —
						126 647,15		
262	Vardø Radio	Rad.tg.mob. Rad.tj.mob.	31 186 5 984	3 522 —	762 762	35 469,95 6 745,84	10,91 4,60	4 123 —
						42 215,79		
	Sum	Telegraf	689 912	24 157	14 103	728 172,48	2,44	28 274
	»	Rikstfn.	1 372 220	5 007	8 458	1 385 684,58	1,70	4 870
	»	Abonn.tfn.	464 972	—	5 086	470 057,30	83,31	—
	»	Rad.tg.mob.	44 749	5 042	1 202	50 992,42	10,55	5 901
	»	Rad.tj.mob.	17 993	17	1 132	19 142,15	4,07	16
						2 654 048,93		

Her er ikkje rekna med utgifter til renter og oppnying (avskrivning).

oversyn for stasjonane i budsjettåret 1949—50.

Utgift										Nr.
Personalet	Takstpartar	Vedlikehald av bygning, gar, husleige	Reinhold, lys og brensel	Andre utg., vidarese- ding, refusjon o. a.	Stasjons- tilfang og kompensaker frå hovudl.	Tilsaman stasjons- utgifter	Jamt over per eksp. og abonn.app.	Lineutgifter Drift	Overskot	
9	10	11	12	13	14	15	16	17	18	
Kr.	Kr.	Kr.	Kr.	Kr.	Kr.	Kr.	Kr.	Kr.	Kr.	Kr.
27 529	—	350	3 120	7 180	2 793	40 971,74	0,43	—	—	24 396
26 717	—	530	4 650	5 419	3 189	40 505,75	0,31	9 380	÷	7 868
9 177	—	180	1 550	1 629	4 166	16 701,79	136,90	6 497	÷	14 112
840	—	10	50	38	—	938,00	5,79	—	÷	306
3 360	—	15	196	134	1 201	4 905,34	4,27	—	÷	2 200
67 623	—	1 085	9 566	14 400	11 349	104 022,62	—	—	÷	48 883
23 271	1 311	300	1 109	2 435	3 599	32 024,73	0,61	—	—	8 579
27 603	1 966	391	1 563	3 807	6 740	42 071,87	0,27	—	—	36 303
6 664	—	150	555	702	15 615	23 686,30	81,12	14 364	÷	17 865
57 538	3 277	842	3 227	6 945	25 954	97 782,90	—	—	—	27 017
95 997	—	1 000	3 500	9 704	1 931	112 131,90	0,33	—	÷	53 289
75 245	—	500	4 000	8 222	2 938	90 904,85	0,25	4 650	÷	32 068
41 712	—	574	1 719	2 310	9 466	55 780,33	111,12	18 500	÷	17 217
212 954	—	2 074	9 219	20 237	14 334	258 817,08	—	—	÷	38 437
6 195	301	200	1 600	2 522	322	11 139,48	0,38	—	—	12 583
30 036	1 043	600	2 350	6 303	610	40 942,21	0,22	—	—	35 306
8 390	—	93	1 084	446	5 798	15 810,47	62,74	6 254	÷	13 164
44 621	1 344	893	5 034	9 271	6 729	67 892,16	—	—	—	34 724
58 940	—	2 230	3 800	5 758	1 687	72 414,92	0,40	—	÷	2 197
40 554	33	2 230	3 500	5 248	2 531	54 095,15	0,32	4 098	÷	36 334
29 278	—	1 619	2 082	5 299	7 365	45 643,33	109,46	10 068	÷	17 006
128 772	33	6 079	9 382	16 305	11 583	172 153,40	—	—	—	17 131
19 123	10	1 809	1 419	1 138	1 425	24 924,68	0,59	—	—	19 385
20 781	400	1 839	1 419	3 159	2 111	29 708,91	0,26	111	÷	33 062
14 876	—	1 559	1 419	5 541	8 818	32 213,13	122,02	5 000	÷	17 647
54 780	410	5 208	4 258	9 837	12 354	86 846,72	—	—	—	34 800
31 470	—	955	2 712	2 574	1 756	39 466,73	3,39	—	÷	3 997
13 487	—	800	1 162	1 142	1 080	17 670,89	8,90	—	÷	10 925
44 957	—	1 755	3 874	3 716	2 835	57 137,62	—	—	÷	14 922
566 409	5 307	10 667	34 622	57 761	22 727	697 494,31	0,48	—	—	30 678
648 850	10 877	10 735	36 128	84 519	44 030	835 139,39	0,27	48 253	÷	550 545
290 705	—	7 105	20 837	42 567	139 026	500 239,30	89,63	152 509	÷	182 691
54 838	—	1 373	3 609	3 659	2 346	65 824,05	3,79	—	÷	14 832
37 121	—	1 158	2 071	2 354	2 777	45 480,28	7,61	—	÷	26 338
597 923	16 184	31 038	97 267	190 860	210 906	2 144 177,33	—	—	—	357 362

Tabell 1 b. (Framh). Samla økonomisk drifts-

Nr.	Stasjon	Driftsgrein	Inntekt					Tillegg utlandet
			Innlands- trafikk Telefon- abonnement	Utlands- trafikk	Andre inntekter	Tilsaman verkelege inntekter	Jamt over per egn., samt. og abonn.app.	
1	2	3	4	5	6	7	8	
			Kr.	Kr.	Kr.	Kr.	Kr.	Kr.
	Stasjonane i alt	Telegraf	13216172	4430 258	427 452	18 073 882,30	3,01	5 185 270
		Rikstfn.	46726202	2674 726	184 344	49 585 271,25	1,39	2 601 492
		Abonn.tfn.	49632896	—	158 706	49 791 601,99	144,89	—
		<i>Rad. tg. fast</i>	80 000	—	9 451	89 450,75	—	—
		<i>Rad. tf. fast</i>	12 895	—	107	13 001,90	—	—
		<i>Rad.tg.mob.</i>	1 395 568	48 858	6 071	1 450 498,08	5,90	57 185
		<i>Rad.tf.mob.</i>	315 006	847	6 527	322 380,19	4,58	824
						119326086,46		
	Utanom rekneskapen til Telegrafverket:							
	Svalbard Radio	Telegraf	75 409	1 556	} 524	93 896,23		
	»	Telefon	16 407	—				
	Isfjord Radio	Telegraf	3 080	21	324	3 425,85		
	Ny Alesund Radio . . .	Telegraf	12 078	112	—	12 189,90		
	Sveagruva Radio . . .	Telegraf	6 024	122	—	6 146,17		

versyn for stasjonane i budsjettåret 1949—50.

Her er ikkje rekna med utgifter til renter og oppnying (avskrivning).

Utgift										Nr.
Personalet	Takstpartar	Vedlikehald av bygningar, husleige	Reinhold, lys og brensel	Andre utg., vidaresending, refusjon o. a.	Stasjons-tilfang og kontorsaker frå hovudl.	Tilsaman stasjons-utgifter	Jamt over per eksp. og abonn.app.	Lineutgifter Drift	Overskot	
9	10	11	12	13	14	15	16	17	18	
Kr.	Kr.	Kr.	Kr.	Kr.	Kr.	Kr.	Kr.	Kr.	Kr.	Kr.
3460 770	108 306	307 562	484 401	1 012 245	537 828	15 911 112,34	0,51	3 530	2 162 770	
4948 563	207 099	401 887	602 262	1 649 004	1083098	28 891 912,18	0,26	115 729	20 693 359	
2799 296	4 196	693 764	848 934	5 363 449	1385172	21 094 810,95	61,58	5635342	23 061 449	
546 002	—	35 888	58 782	67 387	99 418	807 476,00	—	—	÷ 718 025	
56 450	—	352	592	3 158	3 380	63 930,98	—	—	÷ 50 929	
601 858	—	12 604	25 283	62 226	61 385	763 356,36	0,90	—	687 142	
278 899	—	7 480	14 341	26 032	23 750	350 502,39	3,02	—	÷ 28 122	
2691 838	319 601	1459537	2034593	8 183 501	3194031	67 883 101,20			45 807 643	
67 277	—	—	12 004	16 427	—	95 708,37				
61 359	—	—	5 042	5 443	—	71 844,48				
—	—	—	—	—	—	—				
—	—	—	—	—	—	—				

Tabell I c. Samla økonomisk drift

Distriktstyra

Nr.		Telegraf (line og radio)			Rikstelefon (line og radio)		
		Drifts- inntekt	Drifts- utgift	Overskot	Drifts- inntekt	Drifts- utgift	Oversko
		1	2	3	4	5	6
	Distriktstyra:		Kr.	Kr.		Kr.	Kr.
1	Oslo		56 195			40 909	
2	Østfold		17 533			40 913	
3	Oppland		9 579			48 384	
4	Drammen		4 561			41 208	
5	Agder		9 104			63 729	
6	Rogaland		4 269			39 681	
7	Bjergvin		14 988			89 930	
8	Møre		8 505			34 023	
9	Trøndelag		16 240			71 727	
10	Nordland		21 516			64 549	
11	Troms		33 861			60 957	
12	Finnmark		7 708			89 923	
	Sum		204 061	÷ 204 061		685 931	÷ 685 931
	Distriktverkstadene:						
1	Oslo		113 530			92 869	
2	Østfold		—			7 397	
3	Oppland		7 932			3 655	
4	Drammen		—			20 662	
5	Agder		4 021			28 144	
6	Rogaland		4 947			34 941	
7	Bjergvin		35 627			44 534	
8	Møre		4 213			19 892	
9	Trøndelag		5 624			33 743	
10	Nordland		18 264			33 158	
11	Troms		17 158			15 600	
12	Finnmark		4 023			46 932	
	Sum		215 338	÷ 215 338		381 528	÷ 381 528

versyn budsjettåret 1949—50.

Her er ikkje rekna med utgifter til renter og oppnying-

striktverkstadene.

Abonnementtelefon			Radio (mobiltjenest, både tgf. og tilf.)			Samla			Nr.
Drifts- inntékt	Drifts- utgift	Overskot	Drifts- inntékt	Drifts- utgift	Overskot	Drifts- inntékt	Drifts- utgift	Overskot	
8	9	10	11	12	13	14	15	16	
	Kr.	Kr.		Kr.	Kr.		Kr.	Kr.	
	—			—			97 103		1
	38 963			—			97 410		2
	38 707			—			96 670		3
	47 021			—			92 789		4
	18 208			—			91 042		5
	65 410			—			109 361		6
	29 977			14 988			149 883		7
	42 427			—			84 954		8
	47 367			—			135 333		9
	21 516			—			107 582		10
	37 917			2 709			135 444		11
	28 262			2 569			128 462		12
	415 775	÷ 415 775		20 266	÷ 20 266		1 326 032	÷ 1 326 032	
	—			—			206 399		1
	683			—			8 080		2
	1 382			—			12 969		3
	19 393			—			40 055		4
	8 041			—			40 206		5
	27 196			—			67 084		6
	8 907			—			89 068		7
	20 847			—			44 952		8
	16 871			—			56 238		9
	13 557			—			64 979		10
	15 609			—			48 368		11
	14 750			1 341			67 046		12
	147 236	÷ 147 236		1 341	÷ 1 341		745 443	÷ 745 443	

Tabell 1 d. Samla økonomisk drifts-

Drifta elles (inntekt og utgift)

Nr.		Telegraf (line og radio)			Rikstelefon (line og radio)		
		Drifts- inntekt	Drifts- utgift	Overskot	Drifts- inntekt	Drifts- utgift	Overskot
	1	2	3	4	5	6	7
		Kr.	Kr.	Kr.	Kr.	Kr.	Kr.
1	Telegrafstyret	-	854 836 ÷	854 836	-	1 284 106 ÷	1 284 106
2	Norsk Riksringkasting, refu- sjon av adm.utgifter	-	-	-	313 611	-	313 611
3	Norsk Riksringkasting, refu- sjon for Østfoldkabelen	-	-	-	29 307	-	29 307
4	Sikringstenesta, refusjon av administrasjonsutgifter	-	-	-	-	-	-
5	Undervisninga	-	107 279 ÷	107 279	-	605 680 ÷	605 680
6	Internasjonale telekommuni- kasjonsunion	-	-	-	-	-	-
7	Norsk Riksringk., lineleige ..	-	-	-	499 713	-	499 713
8	Landlinene	-	297 479 ÷	297 479	632 395	2 677 310 ÷	2 044 914
9	Utleie telexsamband	479 215	-	479 215	-	-	-
10	Innlandskabler	-	71 653 ÷	71 653	46 373	644 882 ÷	598 508
11	Dei norsk-danske kablane	-	5 798 ÷	5 798	-	52 180 ÷	52 180
12	Dei norsk-engelske kablane ...	-	34 723 ÷	34 723	-	-	-
13	Dei norsk-tyske kablane	-	3 729 ÷	3 729	-	-	-
14	Oslo Radio-New York	1 804 604	-	1 804 604	185 625	-	185 625
15	Oslo Radio-Amerika elles	590 786	-	590 786	-	-	-
16	Oslo Radio-Europa	742 729	-	742 729	-	-	-
17	Oslo Radio-Shanghai	17 957	-	17 957	-	-	-
18	Oslo Radio-Sør-Georgia	33 329	-	33 329	-	-	-
19	Drifta av Hovudlageret	-	214 370 ÷	214 370	-	887 622 ÷	887 622
20	Laboratorier	-	11 492 ÷	11 492	-	12 806 ÷	12 806
21	Ymse stasjonsmateriell	2 099	372 726 ÷	370 627	3 589	167 217 ÷	163 628
22	Katalogutgifter ikkje tyngd stasjonane	-	-	-	-	-	-
23	Pensjonskasseinnskot	-	1 199 360 ÷	1 199 360	-	2 140 230 ÷	2 140 230
24	Pensjonstrygd for sjøfolk	-	354 ÷	354	-	3 193 ÷	3 193
25	Rikstrygdepremie	-	9 091 ÷	9 091	-	67 703 ÷	67 703
26	Hjelpfondet	-	-	-	-	-	-
27	Rekreasjonsheimane	-	-	-	-	-	-
28	Bedriftslegekontoret i Oslo ...	-	12 434 ÷	12 434	-	17 961 ÷	17 961
29	Kirkegt. 9, Oslo	2 247	9 945 ÷	7 698	3 371	14 918 ÷	11 547
30	Tollbugt. 23, Oslo	350	-	350	500	-	500
31	Telegrafbygningen, Bergen ...	37 737	26 871	10 866	16 173	17 914 ÷	1 741
32	Bygningar, Drammen	12 412	15 622 ÷	3 211	24 823	31 244 ÷	6 421
33	Bygningar, Lillehammer	722	2 053 ÷	1 331	1 444	4 105 ÷	2 662
34	Bygningar, Lødingen	5 354	27 644 ÷	22 290	1 004	5 183 ÷	4 179
35	Samdrift Norges Statsbaner ..	÷ 108 096	-	108 096	-	-	-
36	Sendeløyve radioamatører o. m.	-	-	-	-	-	-
37	Kurs Radio	6 000	-	6 000	-	-	-
38	Inkassoavgift for radiotrafikk .	-	-	-	-	-	-
39	Kursvinst	28 180	-	28 180	-	-	-
40	I rekneskap med private radio- stasjoner	71	-	71	-	-	-
41	Kyst- og skipstakster	÷ 715 689	-	715 689	÷ 18 321	-	18 321
42	Tuberkuloselega (for festblan- kettar)	-	890 236 ÷	890 236	-	-	-
43	Desisjonar og avskrevne krav .	-	-	-	-	1 105 ÷	1 105
44	Telefonkatalogen, annonsar ...	-	-	-	-	-	-
45	Telefonkatalogen, omframoppf.	-	-	-	-	-	-
46	Reklame og propaganda	8 676	9 056 ÷	379	8 676	3 019	5 658
47	Ymse prent, lysingar o. l.	8 447	31 425 ÷	22 977	1 347	37 763 ÷	36 415
48	Ymse inntekts- og utgiftspostar	10 744	92 772 ÷	82 028	÷ 1 233	127 177 ÷	128 410
49	Atterreiseing Finnmark og Nord- Troms	-	230 462 ÷	230 462	-	1 923 804 ÷	1 923 804
		2 967 873	4 531 410 ÷	1 563 537	1 748 397	10 727 120 ÷	8 978 723

ersyn i budsjettåret 1949—50.

Her er ikkje rekna med utgifter til renter og oppnying.

(ikkje gjeld nokon viss stasjon).

Abbonenttelefon			Radio (mobiltjenest, både tgf. og tfn.)			Samla			Nr.
Drifts- inntekt	Drifts- utgift	Overskot	Drifts- inntekt	Drifts- utgift	Overskot	Drifts- inntekt	Drifts- utgift	Overskot	
8	9	10	11	12	13	14	15	16	
Kr.	Kr.	Kr.	Kr.	Kr.	Kr.	Kr.	Kr.	Kr.	
—	1 084 699	÷ 1 084 699	—	339 110	÷ 339 110	—	3 562 750	÷ 3 562 750	1
—	—	—	—	—	—	313 611	—	313 611	2
—	—	—	—	—	—	29 307	—	29 307	3
—	—	—	150 000	—	150 000	150 000	—	150 000	4
—	124 488	÷ 124 488	—	—	—	—	837 447	÷ 837 447	5
—	—	—	—	2 365	÷ 2 365	—	2 365	÷ 2 365	6
—	—	—	—	—	—	499 713	—	499 713	7
—	—	—	—	—	—	632 395	2 974 788	÷ 2 342 393	8
—	—	—	—	—	—	479 215	—	479 215	9
—	—	—	—	—	—	46 373	716 535	÷ 670 162	10
—	—	—	—	—	—	—	57 978	÷ 57 978	11
—	—	—	—	—	—	—	34 723	÷ 34 723	12
—	—	—	—	—	—	—	3 729	÷ 3 729	13
—	—	—	—	—	—	1 990 229	—	1 990 229	14
—	—	—	—	—	—	590 786	—	590 786	15
—	—	—	—	—	—	742 729	—	742 729	16
—	—	—	—	—	—	17 957	—	17 957	17
—	—	—	—	—	—	33 329	—	33 329	18
—	310 395	÷ 310 395	—	19 077	÷ 19 077	—	1 431 465	÷ 1 431 465	19
—	7 500	÷ 7 500	—	8 503	÷ 8 503	—	40 301	÷ 40 301	20
4 595	12 915	÷ 8 320	283	44 324	÷ 44 041	10 566	597 182	÷ 586 616	21
—	789 000	÷ 789 000	—	—	—	—	789 000	÷ 789 000	22
—	1 098 276	÷ 1 098 276	—	75 119	÷ 75 119	—	4 512 984	÷ 4 512 984	23
—	—	—	—	—	—	—	3 547	÷ 3 547	24
—	6 198	÷ 6 198	—	4 673	÷ 4 673	—	87 664	÷ 87 664	25
—	234 465	÷ 234 465	—	—	—	—	234 465	÷ 234 465	26
—	60 000	÷ 60 000	—	—	—	—	60 000	÷ 60 000	27
—	24 869	÷ 24 869	—	—	—	—	55 263	÷ 55 263	28
5 618	24 863	÷ 19 245	—	—	—	11 237	49 726	÷ 38 490	29
500	—	÷ 500	—	—	—	1 350	—	1 350	30
—	—	—	—	—	—	53 910	44 785	÷ 9 124	31
24 823	31 244	÷ 6 421	—	—	—	62 058	78 110	÷ 16 053	32
1 444	4 105	÷ 2 662	—	—	—	3 609	10 263	÷ 6 654	33
335	1 728	÷ 1 393	—	—	—	6 692	34 555	÷ 27 863	34
—	—	—	—	—	—	—	—	÷ 108 096	35
—	—	—	20 830	—	20 830	20 830	—	20 830	36
—	—	—	—	—	—	6 000	—	6 000	37
—	—	—	253 283	—	253 283	253 283	—	253 283	38
—	—	—	9 865	839	9 027	38 045	839	÷ 37 207	39
—	—	—	—	—	—	—	—	÷ 71	40
—	—	—	—	—	—	—	—	÷ 734 010	41
—	—	—	—	—	—	—	890 236	÷ 890 236	42
—	1 106	÷ 1 106	—	14 095	÷ 14 095	—	16 306	÷ 16 306	43
193 409	—	÷ 193 409	—	—	—	193 409	—	193 409	44
70 639	—	÷ 70 639	—	—	—	70 639	—	70 639	45
—	—	—	—	—	—	17 352	12 074	÷ 5 278	46
1 347	25 798	÷ 24 451	172 312	77 165	95 147	183 453	172 151	÷ 11 303	47
2 288	178 190	÷ 180 478	18 965	620	18 344	26 188	398 759	÷ 372 571	48
—	321 418	÷ 321 418	—	2 472	÷ 2 472	—	2 478 156	÷ 2 478 156	49
300 421	4 341 256	÷ 4 040 836	625 538	588 362	37 176	5 642 229	20 188 148	÷ 14 545 919	

Tabell 2. Økonomisk oversyn over abonnentanlegga i budsjettåret 1949—50.

Anlegg	Inntekter	Stasjons- utgifter Drift	Line- utgifter Drift	Opp- nyings- utgifter ¹⁾	Renter av kapitalen	Utgifter i alt	Per apparat	
							Inn- tekt	Ut- gift
1	2	3	4	5	6	7	8	9
	Kr.	Kr.	Kr.	Kr.	Kr.	Kr.	Kr.	Kr.
Oslo telefonanlegg	23 622 848	6 782 002	1 255 889	2 922 083	1 946 281	12 906 255	194	106
Østfold distrikt.								
Asker	244 678	181 291	21 915	69 963	21 446	294 615	111	134
Røyken	58 949	34 849	6 241	3 073	4 754	48 917	108	89
Fredrikstad:								
Hvaler	32 660	22 289	4 284	2 042	3 851	32 466	82	82
Halden	608 215	125 542	48 487	45 542	64 014	283 585	157	73
Aremark	20 295	16 194	3 041	387	4 107	23 729	88	103
Jessheim	101 495	91 713	12 198	54 138	12 312	170 361	105	176
7 andre telefonanlegg	358 700	256 627	53 582	141 050	37 103	488 362	103	140
Kongsvinger	150 814	127 401	72 788	8 361	16	208 566	61	84
Lillestrøm	264 857	211 808	22 102	41 997	60 892	336 799	131	167
7 andre telefonanlegg	250 964	100 965	45 237	347 085	28 374	521 661	88	183
Mysen	112 969	97 334	14 987	357 454	27 551	497 326	106	465
6 andre telefonanlegg	285 703	159 857	49 309	34 988	20 805	264 959	95	88
Sarpsborg	474 970	315 451	49 830	66 050	46 763	478 094	141	142
3 andre telefonanlegg	63 859	33 222	10 819	10 445	6 645	61 133	89	86
Ski med Svartskog	115 233	81 175	13 292	37 538	10 009	142 014	98	121
7 andre telefonanlegg	309 316	180 826	42 720	151 697	28 250	403 493	91	119
Østfold kontrollkrins:								
Sørkedalen	6 206	3 310	1 530	—	432	5 272	69	59
	3 459 883	2 039 854	472 362	1 371 812	377 324	4 261 352	109	134
Oppland distrikt.								
Dombås	33 349	31 236	12 000	9 633	3 469	56 338	90	153
2 andre telefonanlegg	30 551	18 679	14 028	2 823	2 780	38 310	83	104
Fagernes	85 709	55 550	7 781	18 663	9 709	91 703	102	109
6 andre telefonanlegg	100 503	52 049	22 847	52 955	14 849	142 700	74	105
Gjøvik	257 527	142 423	25 620	95 837	10 853	274 733	136	145
12 andre telefonanlegg	539 485	269 017	66 899	228 594	37 454	601 964	111	124
Hamar	875 663	599 269	276 993	242 997	153 694	1 272 953	122	177
Koppang (Storelvdal)	56 295	49 858	11 989	40 513	10 701	113 061	95	191
Rendal	44 938	20 393	17 763	14 382	6 683	59 221	103	136
Lillehammer	433 176	125 382	53 245	102 930	62 706	344 263	146	116
3 andre telefonanlegg	126 023	70 525	20 383	17 088	8 459	116 455	103	95
Nybergsund (Trysil)	102 854	104 641	30 783	60 933	17 636	213 993	99	205
Engerdal	18 564	13 445	3 976	2 519	6 441	26 381	86	122
Otta	45 188	40 011	7 598	12 563	8 164	68 336	98	148
2 andre telefonanlegg	73 700	35 191	13 735	43 603	9 916	102 445	89	124
Tynset	117 242	98 617	20 399	17 299	17 972	154 287	100	132
2 andre telefonanlegg	81 794	40 810	30 575	109 491	16 485	197 361	85	204
Vinstra (Ringebu—Fron)	115 474	81 820	36 588	47 513	21 674	187 595	79	129
	3 138 035	1 848 916	673 202	1 120 336	419 645	4 062 099	111	144
Drammen distrikt.								
Drammen	1 534 877	461 906	65 402	104 012	191 059	822 379	165	88
Sande Vestfold	31 547	11 536	14 500	36 355	4 041	66 432	100	210
Gol	25 088	26 872	2 967	2 260	1 265	33 364	106	141
7 andre telefonanlegg	121 925	52 281	30 415	70 183	15 671	168 550	87	120
Hokksund	112 762	71 735	23 555	114 737	16 145	226 172	111	222
7 andre telefonanlegg	141 142	85 593	39 571	151 514	32 433	309 111	90	198
Holmestrand	96 796	44 813	20 448	38 496	17 355	121 112	124	155
Hof Vestfold	27 625	7 611	5 228	5 504	3 655	21 998	85	68
Horten: Nykirke	15 326	8 970	7 112	5 435	3 432	24 949	114	185

¹⁾ Oppnyingsutgifter dekt frå fondsmedelen medrekna.

Tabell 2. (Framh.) Økonomisk oversyn over abonnentanlegga i budsjettåret 1949—50.

Anlegg	Inntekter	Stasjons- utgifter Drift	Line- utgifter Drift	Opp- nyings- utgifter ¹⁾	Renter av kapitalen	Utgifter i alt	Per apparat	
							Inn- tekt	Ut- gift
1	2	3	4	5	6	7	8	9
	Kr.	Kr.	Kr.	Kr.	Kr.	Kr.	Kr.	Kr.
Hønefoss	234 630	213 858	47 314	58 846	13 769	333 787	124	177
7 andre telefonanlegg	100 901	49 591	17 402	23 780	14 188	104 961	92	96
Kongsberg	155 209	122 360	10 096	22 821	12 629	167 906	129	139
5 andre telefonanlegg	155 412	87 277	25 927	113 775	52 142	279 121	88	158
Larvik: Brunlanes	31 622	42 418	13 182	57 333	8 096	121 029	75	287
2 andre telefonanlegg	63 676	51 573	16 235	16 598	13 163	97 569	95	145
Svelvik	67 114	36 666	22 289	31 681	30 847	121 483	109	198
2 andre telefonanlegg	44 425	12 255	14 000	10 000	10 576	46 831	96	101
Tønsberg: Vivestad	8 995	7 241	9 131	12 903	2 370	31 645	105	368
Hvasser	8 097	2 258	—	3 634	1 359	7 251	70	63
	2 977 169	1 396 814	384 774	879 867	444 195	3 105 650	127	133
Agder distrikt.								
Arendal	438 594	186 278	111 711	95 371	41 981	435 341	126	125
9 andre telefonanlegg	36 340	23 033	14 069	9 545	12 834	59 481	55	91
Borøy	2 917	1 876	379	125	366	2 746	49	47
Brevik	62 650	50 662	17 028	40 199	4 171	112 060	88	158
Aby	16 401	12 565	4 730	972	5 239	23 506	71	102
Farsund	46 463	33 382	6 430	49 070	2 216	91 098	97	190
4 andre telefonanlegg	50 812	31 778	25 716	35 595	3 890	96 979	82	156
Grimstad	87 169	76 876	35 431	32 159	17 967	162 433	92	171
Kragerø	108 341	87 906	23 224	69 938	25 599	206 667	125	238
Drangedal	30 726	23 369	18 510	31 372	4 883	78 134	91	232
Kristiansand:								
5 telefonanlegg	32 001	18 064	6 793	18 895	3 793	47 545	64	95
Langesund	24 809	18 143	7 609	1 997	5 006	32 755	74	97
Lillesand	72 146	93 920	20 407	25 569	15 626	155 522	90	194
Notodden	126 257	105 763	10 470	9 655	6 293	132 181	99	104
5 andre telefonanlegg	23 125	8 021	11 738	10 620	5 328	35 707	64	98
Porsgrunn	214 127	229 678	37 849	25 888	28 456	321 871	91	137
Risør	100 540	91 712	20 964	39 393	8 574	160 643	110	176
Rjukan	136 589	105 682	39 768	92 811	13 107	251 368	67	123
Seljord	9 561	14 445	1 451	18 993	957	35 846	85	320
8 andre telefonanlegg	61 255	43 514	10 397	24 563	10 249	88 723	64	92
Skien:								
4 telefonanlegg	120 956	75 754	27 621	49 509	13 675	166 559	87	120
Tvedestrand	90 484	74 577	23 471	70 497	36 421	204 966	99	225
	1 892 263	1 406 998	475 766	752 736	266 631	2 902 131	93	143
Rogaland distrikt.								
Bryne	126 690	88 849	31 505	54 250	25 214	199 818	98	155
3 andre telefonanlegg	87 852	35 847	23 105	21 186	10 603	90 741	85	87
Egersund	59 623	24 655	11 073	13 317	6 077	55 122	82	75
5 andre telefonanlegg	63 050	30 290	30 775	79 301	7 240	147 606	69	163
Flekkefjord	98 814	34 390	8 802	5 400	15 606	64 198	134	87
4 andre telefonanlegg	29 644	13 670	16 958	40 335	7 747	78 710	66	176
Haugesund:								
3 telefonanlegg	6 205	1 895	1 889	5 467	1 100	10 351	32	53
Kopervik	38 906	25 976	3 181	2 996	2 983	35 136	98	89
2 andre telefonanlegg	38 499	19 633	3 598	1 522	2 369	27 122	89	62
Sand Ryfylke	9 445	7 083	3 369	284	495	11 231	67	80
Sanda	45 404	36 923	11 186	36 717	2 957	87 783	73	142
Skånevik	6 600	6 344	1 239	2 003	701	10 287	46	71
Valen Sunnhordland ..	676	1 123	1 540	6 629	—	9 292	20	282
Stavanger:								
4 telefonanlegg	67 467	44 098	17 317	52 501	7 083	120 999	68	122

¹⁾ Oppnyingsutgifter dekt frå fondsmedelen medrekna.

Tabell 2. (Framh.) Økonomisk oversyn over abonnentanlegga i budsjettåret 1949—50.

Anlegg	Inntekter	Stasjons- utgifter Drift	Line- utgifter Drift	Opp- nyings- utgifter ¹⁾	Renter av kapitalen	Utgifter i alt	Per apparat	
							Inn- tekt	Ut- gift
1	2	3	4	5	6	7	8	9
	Kr.	Kr.	Kr.	Kr.	Kr.	Kr.	Kr.	Kr.
Stord	73 938	38 330	9 005	11 495	4 065	62 895	114	97
2 andre telefonanlegg	14 650	9 990	2 379	2 343	4 251	18 963	65	84
Ølen	8 977	8 712	2 916	908	2 352	14 888	64	106
4 andre telefonanlegg	20 052	7 510	5 317	1 310	3 447	17 584	54	48
	796 492	435 318	185 154	337 964	104 290	1 062 726	84	112
Bergen telefonanlegg	5 073 569	1 633 976	363 752	1 002 502	524 837	3 525 067	178	123
Bjørgvin distrikt.								
Bergen:								
9 telefonanlegg	23 973	13 470	30 203	11 004	4 610	59 287	54	133
Florø	43 181	21 638	10 437	7 516	2 788	42 379	107	105
Førde Sunnfjord	20 393	13 514	8 628	7 769	1 737	31 648	79	123
2 andre telefonanlegg	5 140	6 768	12 942	3 421	597	23 728	44	203
Herøysundet:								
3 telefonanlegg	15 304	13 322	9 517	12 011	1 863	36 713	51	122
Høyanger	28 619	28 250	24 109	140 501	1 637	194 497	68	461
Vadheim	3 092	1 070	5 091	1 772	31	7 964	58	150
Lærdal	20 676	30 284	2 787	5 590	1 939	40 600	74	146
6 andre telefonanlegg	65 340	44 502	30 914	10 345	8 749	94 510	72	104
Norheimsund	66 290	59 599	11 892	3 535	5 763	80 789	89	108
Ytre Alvik	1 446	117	1 200	184	—	1 501	60	63
Odda	118 740	65 109	26 251	20 930	9 022	121 312	104	107
2 andre telefonanlegg	16 707	6 094	1 892	1 080	1 935	11 001	69	46
Voss	86 172	49 281	11 150	5 957	4 177	70 565	148	121
3 andre telefonanlegg	14 999	4 892	7 378	3 546	1 202	17 018	41	47
	530 072	357 910	194 391	235 161	46 050	833 512	84	133
Møre distrikt.								
Kristiansund:								
4 telefonanlegg	30 862	24 877	8 320	11 749	5 583	50 529	53	86
Molde	223 989	132 722	26 689	23 671	18 699	201 781	137	124
5 andre telefonanlegg	31 442	19 460	8 308	7 754	7 010	42 532	53	72
Måløy	30 780	23 589	4 370	2 030	1 735	31 724	89	91
Bryggja	928	736	—	1 000	—	1 736	23	43
Nordfjordeid	23 108	16 916	2 479	2 953	1 644	23 992	87	91
Naustdal Nordfjord ..	1 622	215	150	10 937	1 124	12 426	34	259
Sjøholt	15 436	17 287	4 688	7 195	1 818	30 988	75	150
4 andre telefonanlegg	44 093	17 839	21 160	21 426	5 459	65 884	65	97
Stryn	15 676	14 647	5 070	1 443	1 707	22 867	72	104
Sandane	21 008	13 089	6 070	9 780	1 341	30 280	82	118
Tingvoll	27 213	30 951	13 000	13 142	4 712	61 805	79	180
7 andre telefonanlegg	138 331	73 987	33 907	53 015	18 853	179 762	82	107
Volda	37 640	26 958	3 053	8 323	2 888	41 222	88	96
5 andre telefonanlegg	51 938	27 050	11 669	16 697	5 886	61 302	62	74
Ålesund	694 961	180 865	69 647	59 842	53 008	363 362	162	85
2 andre telefonanlegg	41 796	25 392	9 420	17 842	6 623	59 277	71	100
Åndalsnes	54 410	45 306	14 375	10 182	6 786	76 649	81	114
	1 485 233	691 886	242 375	278 981	144 876	1 358 118	108	99
Trøndelag distrikt.								
Levanger	71 346	82 654	17 976	24 128	10 813	135 571	93	176
6 andre telefonanlegg	147 449	81 227	45 492	40 959	25 388	193 066	83	109
Namsos	153 922	181 465	60 637	146 558	32 142	420 802	84	230
Oppdal	55 723	103 356	29 064	25 697	2 380	160 497	66	190
2 andre telefonanlegg	38 023	37 866	11 826	8 166	4 748	62 606	64	105
Opphaug:								
Jøssund	12 569	11 447	20 588	10 187	2 256	44 478	63	225

¹⁾ Oppnyingsutgifter dekt frå fondsmedelen medrekna.

Tabell 2. (Framh.) Økonomisk oversyn over abonnentanlegga i budsjettåret 1949—50.

Anlegg	Inntekter	Stasjons- utgifter Drift	Line- utgifter Drift	Opp- nyings- utgifter ¹⁾	Renter av kapitalen	Utgifter i alt	Per apparat	
							Inn- tekt	Ut- gift
1	2	3	4	5	6	7	8	9
	Kr.	Kr.	Kr.	Kr.	Kr.	Kr.	Kr.	Kr.
Roros	82 328	73 181	15 556	24 148	12 631	125 516	113	172
Alen - Haltdalen	27 222	15 066	12 551	26 275	3 569	57 461	86	181
Rørvik	16 989	34 715	13 300	13 782	3 035	64 832	59	224
5 andre telefonanlegg	35 864	43 056	36 142	28 090	4 767	112 055	55	172
Steinkjer	187 137	139 213	34 716	36 878	22 298	233 105	113	141
5 andre telefonanlegg	105 353	67 694	31 889	37 474	20 790	157 847	78	117
Stjørdal med Hegra	88 218	66 300	12 740	19 542	15 489	114 071	131	170
7 andre telefonanlegg	163 962	94 018	57 099	68 399	34 613	254 129	80	123
Trondheim telefonanlegg	2 886 022	948 595	244 946	169 367	306 386	1 669 294	175	101
3 andre telefonanlegg	70 000	25 349	43 415	8 043	5 156	81 963	79	92
	4 142 127	2 005 202	687 937	687 693	506 461	3 887 293	133	125
Nordland distrikt.								
Bodø	308 396	155 614	40 400	50 663	22 550	269 227	166	145
7 andre telefonanlegg	8 013	15 572	593	4 027	416	20 608	46	118
Brønnøysund	32 377	34 101	2 933	7 785	2 009	46 828	117	169
Fauske	33 513	33 817	3 947	3 450	2 881	44 095	82	108
2 andre telefonanlegg	6 819	4 529	2 050	3 950	507	11 036	53	86
Glomfjord	20 195	29 310	3 760	6 853	926	40 849	68	138
Hamarøy	18 388	40 374	2 346	30 623	5 884	79 227	79	340
Hemnesberget	21 313	23 302	1 954	6 284	2 062	33 602	76	119
Mo Rana	93 063	80 843	16 241	41 255	7 402	145 741	111	174
Korgen	5 492	5 068	—	—	—	5 068	44	41
Mosjøen	66 199	77 955	14 164	19 819	5 276	117 214	100	177
Sandnessjøen	48 176	35 394	8 588	10 917	4 375	59 274	112	138
5 andre telefonanlegg	14 394	13 483	11 833	21 741	1 336	48 393	51	172
	676 338	549 362	108 809	207 367	55 624	921 162	113	154
Troms distrikt.								
Andenes	12 450	12 840	5 156	8 228	647	26 871	64	138
Risøyhamn	13 885	9 985	4 812	7 936	7 356	30 089	61	133
Ballstad (Vestvågøy)	67 144	70 276	23 131	24 963	7 943	126 313	103	193
Bøstad	12 484	9 199	18 243	23 424	3 565	54 431	73	316
Bø Vesterålen	30 892	45 718	8 125	23 795	7 468	85 106	84	231
Gibostad	16 503	26 518	9 992	32 947	2 845	72 302	66	289
4 andre telefonanlegg	25 208	15 220	10 359	10 317	4 857	40 753	52	85
Harstad	219 239	229 318	46 369	72 189	44 327	392 203	118	210
8 andre telefonanlegg	64 197	34 527	24 878	19 393	10 710	89 508	68	94
Lyngseidet	11 517	16 522	3 991	140	1 760	22 413	60	116
Lødingen	22 130	39 696	7 160	3 913	1 459	52 228	70	166
Lødingen Vestbygd	11 537	18 956	4 324	32 212	3 026	58 518	52	266
Melbu (Hadsel)	62 069	59 218	10 167	24 075	7 408	100 868	89	145
Moen Målselv	44 798	69 965	21 148	51 761	4 607	147 481	81	267
Narvik	288 289	218 678	49 224	48 941	18 206	335 049	140	163
5 andre telefonanlegg	41 023	14 463	11 502	8 750	7 705	42 420	60	62
Røst	4 453	7 308	2 267	282	—	9 857	65	143
Sjøvegan	11 713	9 658	15 794	12 374	5 262	43 088	64	235
3 andre telefonanlegg	33 530	20 166	6 000	4 236	8 648	39 050	56	65
Skjervøy	8 701	10 029	67	—	295	10 391	59	71
Sortland	47 716	68 042	14 309	46 417	11 860	140 628	89	262
4 andre telefonanlegg	17 107	7 794	6 739	11 230	3 370	29 133	60	102
Svolvær	99 176	76 550	18 262	15 663	7 260	117 735	120	142
5 andre telefonanlegg	45 155	35 008	15 074	14 549	4 245	68 876	73	112
Sørvågen (Moskenes)	11 795	22 670	6 864	35 739	4 081	69 354	61	361
Flakstad	11 017	9 882	9 216	20 888	5 826	45 812	62	257
Tromsø	286 523	276 884	82 308	55 496	22 125	436 813	116	177
Værøy	7 264	11 243	2 941	1 316	1 719	17 219	73	174
	1 527 515	1 446 333	438 422	611 174	208 580	2 704 509	95	168

¹⁾ Oppnyingsutgifter dekt frå fondsmedelen medrekna.

Tabell 2. (Framh.) Økonomisk oversyn over abonnentanlegga i budsjetåret 1949—50.

Anlegg	Inntekter	Stasjons- utgifter Drift	Line- utgifter Drift	Opp- nyings- utgifter ¹⁾	Renter av kapitalen	Utgifter i alt	Per apparat	
							Inn- tekt	Ut- gift
1	2	3	4	5	6	7	8	9
Finnmark distrikt.	Kr.	Kr.	Kr.	Kr.	Kr.	Kr.	Kr.	Kr.
Alta	32 333	45 947	7 114	7 638	2 150	62 849	100	195
5 andre tfn.anl. m. m.	24 908	21 373	9 723	1 973	167	33 236	40	53
Bervåg	14 873	17 082	8 208	2 382	1 008	28 680	81	157
Kongsfjord	1 120	1 328	—	—	—	1 328	40	47
Hammerfest	97 168	88 826	15 507	8 984	6 528	119 845	123	152
2 andre tfn.anl. m. m.	8 934	5 588	700	—	—	6 288	47	33
Havøysund	8 610	9 852	9 034	2 969	352	22 207	68	175
Andre stasjonar	943	2 132	—	—	—	2 132	26	59
Honningsvåg	38 630	52 827	9 741	10 169	2 689	75 426	99	194
3 andre tfn.anl. m. m.	17 270	15 694	5 079	1 623	92	22 488	59	76
Kirkenes	67 746	46 118	20 000	12 108	2 907	81 133	109	130
Andre stasjonar	4 016	3 637	6 720	3 560	—	13 917	32	111
Mehamn	9 086	16 702	6 497	4 108	1 525	28 832	74	236
3 andre tfn.anl. m. m.	20 185	23 686	14 364	1 764	833	40 647	69	139
Vadsø	57 064	55 780	18 500	11 108	2 163	87 551	114	174
3 andre tfn.anl. m. m.	8 900	15 811	6 254	3 786	398	26 249	35	104
Vardø	38 705	45 643	10 068	6 695	2 389	64 795	93	155
2 andre tfn.anl. m. m.	19 566	32 213	5 000	5 000	808	43 021	74	163
	470 057	500 239	152 509	83 867	24 009	760 624	84	136
Oslo telefonanlegg	23 622 848	6 782 002	1 255 889	2 922 083	1 946 281	12 906 255	194	106
Bergen telefonanlegg ...	5 073 569	1 633 976	363 752	1 002 502	524 837	3 525 067	178	123
Andre telefonanlegg	21 095 185	12 678 833	4 015 701	6 566 958	2 597 685	25 859 177	110	135
Andre inntekter og ut- utgifter som vedkjern abonnentelefonen	300 421	4 881 313	22 954	89 925	390 178	5 384 370	—	—
	50 092 023	25 976 124	5 658 296	²⁾ 10 581 468	5 458 981	47 674 869	146	³⁾ 108

¹⁾ Oppnyingsutgifter dekt frå fondsmedelen medrekna. ²⁾ Herav brukt av Fornyingsfondet kr. 989 642,27. ³⁾ Oppnyingsutgifter er ikkje tekne med i dette medeltalet. Tek ein med oppnyingsutgifter ført i driftsrekneskaperen vert medeltalet per apparat kr. 136,29, og tek ein òg med oppnyingsutgiftene dekt av fondsvert utgifta per apparat kr. 139,18.

Tabell 3. Liner, apparat, trådlengd og samtaler ved abonnentanlegga i budsjettåret 1949—50.

Sentralane med stjerne er automatiske.

Kontrollstasjon Telefonanlegg Hovudsentral Bisentral	Telefonlinjer		Telefon- apparat		Trådlengd ved telefonanlegga		Lokalsamtaler ved telefonanlegga	
	Per ‰/o 1950	Auke i b.året	Per ‰/o 1950	Auke i b.året	I alt	Av dette i reserve	I bud- sjettåret	Jamt over per line
1	2	3	4	5	6	7	8	9
					Km	Km	1000	
Oslo telefonanlegg								
Oslo	—	—	—	—	530 981	135 913	149 500	1 924
*Centrum I	6 879	83	16 925	628	—	—	—	—
* — II	7 170	13	16 790	381	—	—	—	—
* — III	4 986	343	10 664	513	—	—	—	—
*Fagerborg I	9 751	÷ 7	12 612	90	—	—	—	—
* — II	6 172	248	7 277	447	—	—	—	—
*Frogner I	9 453	÷ 105	12 829	7	—	—	—	—
* — II	2 366	494	2 899	572	—	—	—	—
*Grorud	595	4	830	31	—	—	—	—
*Kastellet	3 063	110	3 748	178	—	—	—	—
*Lommedalen	149	—	187	1	—	—	—	—
*Nord	10 271	541	13 413	774	—	—	—	—
*Sandvika	1 252	65	1 877	98	—	—	—	—
*Skøyen	2 620	90	3 838	170	—	—	—	—
*Slemdal	3 441	162	4 766	279	—	—	—	—
*Smestad	204	54	248	60	—	—	—	—
*Stabekk	3 457	218	4 432	305	—	—	—	—
*Øst	5 877	187	8 557	399	—	—	—	—
	77 706	2 500	121 892	4 933	530 981	135 913	149 500	1 924
Utan samband med sentralane	1 408	45	363	—	—	—	—	—
Østfold distrikt.								
Asker								
Asker	903	10	1 195	22	10 521	2 381	1 199	727
*Engelsrud	50	—	61	—	—	—	—	—
Heggedal	136	1	182	5	—	—	—	—
Nesbru	317	2	368	12	—	—	—	—
Nærnes	68	1	90	—	—	—	—	—
Vollen	176	—	306	7	—	—	—	—
Røyken	234	11	302	18	2 836	599	307	756
*Hyggen	30	1	31	1	—	—	—	—
*Jerdaltangen	20	1	20	1	—	—	—	—
Aros Røyken	122	—	194	4	—	—	—	—
Fredrikstad								
Hvaler	—	—	—	—	2 285	419	147	440
Gravningsundet	40	1	47	2	—	—	—	—
Kirkeøy	196	÷ 3	238	÷ 1	—	—	—	—
Spjørøy	98	2	113	2	—	—	—	—
Halden								
Aremark	131	2	168	5	1 447	250	106	573
Bjørkebekk	16	—	20	1	—	—	—	—
*Strømsfoss	38	÷ 2	43	÷ 1	—	—	—	—
Halden	—	—	—	—	13 547	3 099	3 738	1 276
*Aspedammen	29	—	31	—	—	—	—	—
*Berg Østfold	67	—	74	3	—	—	—	—
*Brekke	15	1	18	1	—	—	—	—
*Buer	19	—	18	—	—	—	—	—
*Enningdalen	38	—	42	1	—	—	—	—
*Halden	2 100	159	2 909	231	—	—	—	—
*Idd	59	2	69	6	—	—	—	—
*Iddefjord	40	1	47	1	—	—	—	—
*Kornsjø	42	1	49	2	—	—	—	—
*Prestebakke	48	5	59	5	—	—	—	—

Tabell 3. (Framh.) Liner, apparat, trådlengd og samtaler ved abonnentanlegga i budsjettåret 1949—50.

Sentralane med stjerne er automatiske.

Kontrollstasjon Telefonanlegg Hovudsentral Bisentral	Telefonliner		Telefon- apparat		Trådlengd ved telefonanlegga		Lokalsamtaler ved telefonanlegga	
	Per %, 1950	Auke i b.året	Per %, 1950	Auke i b.året	I alt	Av dette i reserve	I bud- sjettåret	Jamt over per line
1	2	3	4	5	6	7	8	9
					Km	Km	1000	
*Rokke	63	—	76	1	—	—	—	—
*Sponvika	42	—	47	÷ 1	—	—	—	—
*Tistedal	302	20	365	27	—	—	—	—
*Torpedalen	34	1	34	1	—	—	—	—
*Østgård	32	—	36	—	—	—	—	—
Jessheim								
Eidsvoll	517	÷ 16	750	÷ 3	8 562	2 099	833	1 120
Dal Eidsvoll	65	6	79	9	—	—	—	—
*Dokkenmoen	26	26	28	28	—	—	—	—
*Gullverket	8	1	9	1	—	—	—	—
Minnesund	107	5	119	6	—	—	—	—
*Morskogen	21	—	29	—	—	—	—	—
Gjerdrum	152	1	197	5	1 051	114	68	447
Hurdal	106	2	167	2	—	—	126	1 189
Jessheim	292	÷ 4	408	20	6 660	2 808	664	859
*Algarheim	49	—	53	2	—	—	—	—
*Langbakk	20	—	21	—	—	—	—	—
*Mogreina	19	1	19	1	—	—	—	—
*Skryta	49	—	61	—	—	—	—	—
Gardermoen	100	—	117	2	—	—	—	—
Kløfta	195	—	239	2	—	—	—	—
*Børge	49	4	50	4	—	—	—	—
Nannestad	91	—	125	4	2 003	241	243	821
Bjørke	113	÷ 1	150	3	—	—	—	—
Holter	92	—	111	2	—	—	—	—
Nord-Odal	100	5	122	6	1 695	266	314	1 054
*Bruvoll	63	—	79	÷ 2	—	—	—	—
*Størjen	22	2	23	2	—	—	—	—
*Trøftskogen	10	—	10	—	—	—	—	—
Gardvik	73	3	98	9	—	—	—	—
*Austvatn	30	1	44	4	—	—	—	—
Skarnes	194	÷ 2	281	11	1 684	307	309	890
Galterud	36	1	38	2	—	—	—	—
Oppstad	35	—	37	—	—	—	—	—
Sander	64	2	79	4	—	—	—	—
Slåstad	18	—	24	—	—	—	—	—
Vormsund	168	2	241	3	4 476	865	620	930
Aurstad	48	÷ 1	51	—	—	—	—	—
Fenstad	32	1	40	—	—	—	—	—
Haga	82	2	106	3	—	—	—	—
Kampå	51	1	65	2	—	—	—	—
Seterstøa	44	2	54	÷ 1	—	—	—	—
Skogbygda Nes	36	1	46	1	—	—	—	—
Arnes	206	6	295	4	—	—	—	—
Kongsvinger								
Kongsvinger	—	—	—	—	9 508	867	4 400	2 384
Austmarka	79	79	94	94	—	—	—	—
Berg	17	17	32	32	—	—	—	—
Brandval	73	73	81	81	—	—	—	—
*Kongsvinger	557	557	708	708	—	—	—	—
*Magnor	85	85	108	108	—	—	—	—
Roverud	112	112	134	134	—	—	—	—
*Skotterud	163	163	229	229	—	—	—	—
Vestmarka	52	52	73	73	—	—	—	—
*Abogen	39	39	46	46	—	—	—	—

Tabell 3. (Framh.) Liner, apparat, trådlengd og samtaler ved abonnentanlegga i budsjettåret 1949—50.

Sentralane med stjerne er automatiske.

Kontrollstasjon Telefonanlegg Hovudsentral Bisentral	Telefonliner		Telefon- apparat		Trådlengd ved telefonanlegga		Lokalsamtaler ved telefonanlegga	
	Per %/ 1950	Auke i b.året	Per %/ 1950	Auke i b.året	I alt	Av dette i reserve	I bud- sjettåret	Jamt over per line
1	2	3	4	5	6	7	8	9
					Km	Km	1000	
Kirkenær	235	235	319	319	—	—	—	—
Grue Finnskog	46	46	63	63	—	—	—	—
Hoff	109	109	170	170	—	—	—	—
Asnes	251	251	371	371	—	—	—	—
Asnes Finnskog	28	28	47	47	—	—	—	—
Lillestrøm								
Aurskog-Blaker	—	—	—	—	2 234	179	739	1 413
Aurskog	97	11	110	13	—	—	—	—
Kjellingmo	87	6	109	8	—	—	—	—
Nygård	24	÷	32	6	—	—	—	—
*Ura	44	1	53	2	—	—	—	—
Avlin	13	—	24	2	—	—	—	—
Blaker	90	4	95	—	—	—	—	—
Kvevli	21	—	23	—	—	—	—	—
Slora	38	—	40	—	—	—	—	—
Sørumsand	109	4	141	8	—	—	—	—
Fetsund	193	—	269	16	1 736	651	329	968
*Enebakneset	51	1	52	1	—	—	—	—
*Gansdalen	96	28	107	22	—	—	—	—
Høland	115	÷	153	6	2 330	237	410	817
Hjellebøl	42	—	47	÷	3	—	—	—
Mo Høland	30	2	47	3	—	—	—	—
Bjørkelangen	92	3	110	3	—	—	—	—
Hemnes Høland	116	4	143	6	—	—	—	—
*Kratorp	11	1	11	1	—	—	—	—
Lundsfoss	26	2	40	6	—	—	—	—
*Ydersbotn	5	—	5	—	—	—	—	—
Setskog	45	1	62	3	—	—	—	—
Setta	20	—	25	÷	1	—	—	—
Lillestrøm	1 184	15	1 641	÷	151	9 469	3 127	1 513
*Fladeby	53	÷	57	÷	4	—	—	—
*Grini Rælingen	36	—	43	1	—	—	—	—
*Øvre Rælingen	57	5	58	6	—	—	—	—
Skedsmo	190	7	223	8	—	—	—	—
Lørenskog	282	6	376	13	1 949	285	148	525
Nittedal	154	12	199	10	1 381	502	199	632
Hakadal	82	3	143	3	—	—	—	—
Slattum	79	1	95	—	—	—	—	—
Rømskog	46	—	58	3	244	26	37	597
Søre Rømskog	16	—	17	—	—	—	—	—
Sørum	120	2	147	2	1 650	558	108	482
Frogner	104	2	114	—	—	—	—	—
Mysen								
Askim	763	15	1 185	50	2 875	412	891	1 066
Hobølhagen	73	—	85	—	—	—	—	—
Mysen	552	6	695	12	3 709	416	1 009	1 134
*Heia Eidsberg	44	÷	45	—	—	—	—	—
*Hærland	82	4	92	4	—	—	—	—
Lekom	69	3	78	1	—	—	—	—
*Lundeby	30	—	31	1	—	—	—	—
*Slitu	45	—	45	—	—	—	—	—
Trømborg	68	2	83	3	—	—	—	—
Rødnes	68	1	116	2	642	9	42	618
Skiptvet	151	2	213	÷	1 213	59	101	571
Vidnesdalen	26	—	33	÷	1	—	—	—

Tabell 3. (Framh.) Liner, apparat, trådlengd og samtaler ved abonnentanlegga i budsjettåret 1949—50.

Sentralane med stjerne er automatiske.

Kontrollstasjon Telefonanlegg Hovudsentral Bisentral	Telefonliner		Telefon- apparat		Trådlengd ved telefonanlegga		Lokalsamtaler ved telefonanlegga	
	Per ‰/1950	Auke i b.året	Per ‰/1950	Auke i b.året	I alt	Av dette i reserve	I budsjettåret	Jamt over per line
1	2	3	4	5	6	7	8	9
					Km	Km	1000	
Spydeberg	240	—	308	—	2 041	504	238	688
*Godheim	32	1	39	4	—	—	—	—
Heli	74	÷	92	1	—	—	—	—
Trøgstad	209	4	272	11	2 643	438	281	721
Skjæringrud	53	÷	76	÷	4	—	—	—
Søre Båstad	128	2	165	5	—	—	—	—
Ørje	184	1	235	4	2 387	515	249	759
Otteid	33	1	41	1	—	—	—	—
Slupstad	46	—	58	1	—	—	—	—
Øymark	65	1	84	—	—	—	—	—
Sarpsborg								
Borge Østfold	48	3	56	4	145	15	21	438
Ise	62	—	83	4	504	54	59	536
Nordre Varteig	18	—	22	—	—	—	—	—
Varteig	30	1	34	2	—	—	—	—
Sarpsborg	1 919	44	3 020	95	10 064	2 593	3 659	1 689
*Greåker	213	17	303	39	—	—	—	—
Kolstad	22	—	29	—	—	—	—	—
Stang	12	—	17	—	—	—	—	—
Skjeberg	193	÷	294	5	1 745	363	276	762
Brandstorp	28	—	34	1	—	—	—	—
Ullerøy	41	—	54	4	—	—	—	—
Børgenhaugen	100	4	138	10	—	—	—	—
Ski								
Drøbak	535	23	613	20	3 154	1 149	474	683
Frogn	62	3	68	3	—	—	—	—
Skogbygda Frogn	42	—	47	—	—	—	—	—
Storsand Hurum	55	—	83	7	—	—	—	—
Enebakk	81	1	108	1	1 614	530	143	777
Dalefjeringen	40	÷	44	1	—	—	—	—
*Ytre Enebakk	63	1	72	3	—	—	—	—
Kolbotn	282	16	323	22	1 112	480	177	628
Nesodden	217	11	256	9	5 646	2 255	301	584
Berger Nesodden	188	5	236	7	—	—	—	—
Fjellstrand	110	9	124	9	—	—	—	—
Ski	575	32	674	26	5 783	1 779	634	660
*Boger	36	÷	40	1	—	—	—	—
Kråkstad	141	1	166	6	—	—	—	—
Oppgård	209	15	224	13	—	—	—	—
Svartskog	—	—	—	—	301	100	6	97
*Svartskog	62	1	67	—	—	—	—	—
Tomter	144	÷	170	÷	2 1 318	270	80	379
Hobøl	67	1	80	÷	2	—	—	—
Vestby	141	9	158	7	3 348	1 022	291	537
Hvitstein	56	4	67	7	—	—	—	—
Hølen	120	7	126	2	—	—	—	—
Ytre Hobøl	72	—	90	—	—	—	—	—
Son	153	3	166	2	—	—	—	—
As	307	17	371	16	3 215	1 205	276	899
*Vollebekk (Sjøleigar) ..	—	—	188	11	—	—	—	—
Østfold kontrollkrins								
Sørkedalen	75	—	90	—	510	136	28	373
	24 056	2 491	31 867	3 388	141 237	34 184	25 793	1 072

Tabell 3. (Framh.) Liner, apparat, trådlengd og samtaler ved abonnentanlegga i budsjettåret 1949—50.

Sentralane med stjerne er automatiske.

Kontrollstasjon Telefonanlegg Hovudsentral Bisentral	Telefonliner		Telefon- apparat		Trådlengd ved telefonanlegga		Lokalsamtaler ved telefonanlegga	
	Per ³⁰ / ₁₀₀ 1950	Auke i b.året	Per ³⁰ / ₁₀₀ 1950	Auke i b.året	I alt	Av dette i reserve	I bud- sjettåret	Jamt over per line
1	2	3	4	5	6	7	8	9
Oppland distrikt.					Km	Km	1000	
Dombås								
Dombås	107	1	187	8	1 404	172	252	1 054
*Brennhaug	30	—	30	—	—	—	—	—
Dovre	90	1	138	2	—	—	—	—
*Hjerkinn	12	÷	14	—	—	—	—	—
Lesja	44	5	110	—	527	19	158	1 612
Kjøremgrenda	24	—	45	—	—	—	—	—
Lora	30	—	82	1	—	—	—	—
Lesjaskog	31	÷	87	—	442	11	99	2 106
Lesjaverk	16	÷	43	1	—	—	—	—
Fagernes								
Bagn	98	8	134	7	818	22	112	818
Leirskogen	13	—	23	—	—	—	—	—
Reinli	26	2	37	2	—	—	—	—
Begndalen	43	6	79	8	595	46	92	1 122
Hedalen Valdres	39	1	105	8	—	—	—	—
Bruflat	54	1	86	2	852	7	101	886
Flatøydegarden	15	—	26	1	—	—	—	—
*Lundstein	24	8	25	3	—	—	—	—
Rust Etnedal	21	—	47	—	—	—	—	—
Fagernes	228	÷	279	1	2 320	389	662	1 116
Leira	78	2	113	5	—	—	—	—
Skrautvål	28	—	56	1	—	—	—	—
Steinsetbygda	20	—	35	—	—	—	—	—
*Strond	27	27	27	27	—	—	—	—
Ulnes	61	6	92	11	—	—	—	—
Aurdal	101	—	150	—	—	—	—	—
Tisleidalen	23	—	36	—	—	—	—	—
Abjør	27	2	51	—	—	—	—	—
Grindaheim	62	3	106	15	634	185	83	572
Hænsbygdi	13	—	53	2	—	—	—	—
Leirhol	4	—	16	—	—	—	—	—
Skogstad Valdres	26	1	42	2	—	—	—	—
Øye Valdres	9	1	22	2	—	—	—	—
Ryfoss	16	—	26	—	—	—	—	—
Tørstad	12	—	46	—	—	—	—	—
Øylo	3	—	7	—	—	—	—	—
Heggenes	77	—	140	3	1 084	226	143	993
Rogne Valdres	36	3	89	4	—	—	—	—
Skammestein	31	—	64	—	—	—	—	—
Slidre	31	4	54	3	222	—	55	679
Lomen	24	1	73	3	—	—	—	—
Røn	26	÷	55	—	—	—	—	—
Gjøvik								
Aust-Torpa	39	1	49	3	865	124	115	799
Nord-Torpa	59	—	70	÷	3	—	—	—
Nørstelia	25	25	39	39	—	—	—	—
Vest-Torpa	21	—	25	—	—	—	—	—
Brandbu	294	6	397	12	2 616	800	676	1 280
Bjoneroa	41	÷	52	1	—	—	—	—
Bårdrud	41	—	53	2	—	—	—	—
*Jaren	59	÷	80	3	—	—	—	—
Tingelstad	93	÷	113	÷	2	—	—	—

Tabell 3. (Framh.) Liner, apparat, trådlengd og samtaler ved abonnentanlegga i budsjettåret 1949—50.

Sentralane med stjerne er automatiske.

Kontrollstasjon Telefonanlegg Hovudsentral Bisentral	Telefonliner		Telefon- apparat		Trådlengd ved telefonanlegga		Lokalsamtaler ved telefonanlegga	
	Per ^o %, 1950	Auke i b.året	Per ^o %, 1950	Auke i b.året	I alt	Av dette i reserve	I bud- sjettåret	Jamt over per line
1	2	3	4	5	6	7	8	9
					Km	Km	1000	
Bøverbru	90	3	124	7	1 940	352	144	460
*Eina	66	4	83	8	—	—	—	—
*Ile Toten	63	2	68	3	—	—	—	—
*Reinsvoll	42	1	52	5	—	—	—	—
Smedby	52	—	58	—	—	—	—	—
Dokka	265	4	361	5	1 017	25	317	1 097
*Nordsinni	24	—	24	—	—	—	—	—
Gjøvik	1 137	16	1 735	134	4 112	491	2 117	1 688
Stokkeroa	26	—	31	1	—	—	—	—
Vardal	70	1	99	1	—	—	—	—
Andal	21	1	26	1	—	—	—	—
Gran	237	—	311	5	1 527	10	290	810
Sølvserget	48	2	55	3	—	—	—	—
Vestre Gran	40	—	53	÷	1	—	—	—
Vien	33	—	37	—	—	—	—	—
Hov Land	148	1	211	4	966	59	254	1 289
Enger	26	—	41	2	—	—	—	—
Ringelia	23	—	31	—	—	—	—	—
Kolbu	120	÷	139	÷	1 103	142	189	922
Bråstad	85	3	103	3	—	—	—	—
Lunner	273	3	341	4	2 362	187	386	879
Grindvoll	73	—	78	—	—	—	—	—
Grua	45	—	59	3	—	—	—	—
Harestua	48	2	60	2	—	—	—	—
Odnes	83	÷	102	÷	1 016	165	166	860
Fluberg	42	1	46	1	—	—	—	—
Jordet Land	34	3	42	3	—	—	—	—
*Landåsbygda	34	34	35	35	—	—	—	—
Raufoss	171	9	330	15	348	29	184	1 076
Snertingdal	76	—	100	2	979	180	106	693
Bakkom	39	—	46	—	—	—	—	—
Øvre Snertingdal	38	—	43	—	—	—	—	—
Østre Toten	282	2	398	11	5 282	1 334	861	1 235
Kapp	133	4	170	4	—	—	—	—
Skreia	282	÷	364	1	—	—	—	—
Hamar								
Hamar og Hedmark	—	—	—	—	31 524	4 461	12 355	2 302
Brumunddal	338	5	565	67	—	—	—	—
*Nybygda	123	÷	125	÷	7	—	—	—
Hamar								
*Austås	61	1	62	1	—	—	—	—
Espa	42	1	54	1	—	—	—	—
Furnes	228	3	319	9	—	—	—	—
*Hamar	1 576	29	2 302	101	—	—	—	—
Ilseng	68	—	74	2	—	—	—	—
Jønsrud	26	—	35	3	—	—	—	—
*Klæpa 1/2	23	—	25	÷	3	—	—	—
Løten	321	5	449	24	—	—	—	—
Nes Hedmark	206	8	261	8	—	—	—	—
Ottestad	206	7	237	9	—	—	—	—
*Rogstad 1/2	23	2	24	—	—	—	—	—
Roksberget	23	1	36	1	—	—	—	—
Romedal	153	1	198	2	—	—	—	—
Stange	298	1	380	14	—	—	—	—
Strandlykkja	17	2	20	—	—	—	—	—

Tabell 3. (Framh.) Liner, apparat, trådlengd og samtaler ved abonnentanlegga i budsjettåret 1949—50.

Sentralane med stjerne er automatiske.

Kontrollstasjon Telefonanlegg Hovudsentral Bisentral	Telefonlinjer		Telefon- apparat		Trådlengd ved telefonanlegga		Lokalsamtaler ved telefonanlegga	
	Per ^o o/ 1950	Auke i båret	Per ^o o/ 1950	Auke i båret	I alt	Av dette i reserve	I bud- sjettåret	Jamt over per line
1	2	3	4	5	6	7	8	9
					Km	Km	1000	
Tangen	113	3	139	4	—	—	—	—
*Tingnes	144	13	151	9	—	—	—	—
*Tomter Løten 1/2.....	23	—	24	—	—	—	—	—
Vallset Romedal	179	—	219	3	—	—	—	—
Vang Hedmark	285	8	409	13	—	—	—	—
*Vestås	88	88	88	88	—	—	—	—
Asbygda.....	85	—	97	1	—	—	—	—
Ringsaker								
*Gaven.....	57	÷	62	2	—	—	—	—
*Jølstad	68	—	79	3	—	—	—	—
*Moelv	179	÷	283	÷	2	—	—	—
Næroset	89	3	94	3	—	—	—	—
*Ringsaker	145	÷	179	4	—	—	—	—
*Veldre	140	45	163	49	—	—	—	—
Asmarka	39	3	43	4	—	—	—	—
Koppang								
Rendal	—	—	—	—	1 821	255	369	1 194
Ytre Rendal	100	5	200	10	—	—	—	—
Øvre Rendal	142	—	162	4	—	—	—	—
Hanestad	22	—	27	—	—	—	—	—
Unset	45	—	48	—	—	—	—	—
Storelvdal	—	—	—	—	2 880	58	367	943
Koppang	113	3	189	9	—	—	—	—
Atna	40	÷	54	÷	—	—	—	—
Atnedal	26	—	39	2	—	—	—	—
Atnfoss	21	3	33	4	—	—	—	—
Bjørånes	38	—	40	—	—	—	—	—
Opphus	25	6	40	7	—	—	—	—
Sollia Hedmark	33	2	36	÷	1	—	—	—
Stai	61	2	118	4	—	—	—	—
Vestgård	32	—	44	÷	1	—	—	—
Lillehammer								
Biri	122	2	154	4	1 188	232	165	943
Biristrand	36	1	47	1	—	—	—	—
Øverbygda Biri	17	—	19	—	—	—	—	—
Follebu	126	—	166	2	2 921	303	421	929
Augedal	23	—	29	—	—	—	—	—
Espedal	13	1	17	1	—	—	—	—
Olstad	24	1	28	2	—	—	—	—
Svatsum	26	1	32	1	—	—	—	—
Vestre Gausdal.....	76	1	89	4	—	—	—	—
Østre Gausdal.....	165	7	264	18	—	—	—	—
Lillehammer	—	—	—	—	11 509	5 638	2 725	1 321
Brøttum	77	1	114	2	—	—	—	—
*Fåberg	141	1	169	5	—	—	—	—
*Lillehammer	1 602	212	2 368	287	—	—	—	—
Lismarka	62	1	69	2	—	—	—	—
*Mesnali	53	2	67	5	—	—	—	—
*Nordseter.....	15	2	38	6	—	—	—	—
*Saksumdal	39	3	43	3	—	—	—	—
*Sjusjøen	29	8	44	7	—	—	—	—
*Vingrom.....	45	1	54	2	—	—	—	—
Tretten	156	1	200	2	2 141	176	216	771
Øyer	124	1	180	4	—	—	—	—

Tabell 3. (Framh.) Liner, apparat, trådlengd og samtaler ved abonnentanlegga i budsjetåret 1949—50.

Sentralane med stjerne er automatiske.

Kontrollstasjon Telefonanlegg Hovudsentral Bisentral	Telefonliner		Telefon- apparat		Trådlengd ved telefonanlegga		Lokalsamtaler ved telefonanlegga	
	Per ‰/o 1950	Auke i b.året	Per ‰/o 1950	Auke i b.året	I alt	Av dette i reserve	I bud- sjettåret	Jamt over per line
1	2	3	4	5	6	7	8	9
					Km	Km	1000	
Nybergsund								
Engerdal	47	÷ 1	62	2	1 312	56	116	652
*Heggeriset	16	—	16	—	—	—	—	—
Snerta	26	—	31	—	—	—	—	—
Sølen	23	1	25	1	—	—	—	—
Drevsjø	48	—	59	—	—	—	—	—
Elgå	18	—	24	—	—	—	—	—
Trysil	141	3	219	2	4 183	349	664	941
Flendalen	22	1	38	1	—	—	—	—
Hågån	15	1	28	1	—	—	—	—
Jordet Trysil	33	1	55	÷ 1	—	—	—	—
Nordre Osen	75	4	107	11	—	—	—	—
Søre Osen	32	2	57	2	—	—	—	—
Vestby Trysil	29	—	38	—	—	—	—	—
Nybergsund	69	4	90	5	—	—	—	—
Grøndalen	29	1	31	—	—	—	—	—
Landsjøåsen	29	2	51	1	—	—	—	—
Ljørdalen	44	1	61	—	—	—	—	—
Plassen Trysil	34	1	55	1	—	—	—	—
Skora	18	1	23	1	—	—	—	—
Støa	17	—	24	—	—	—	—	—
Tørberget	34	2	43	2	—	—	—	—
Østby Trysil	85	2	123	9	—	—	—	—
Otta								
Lom	89	—	155	÷ 1	1 658	197	285	885
Bråtå	30	1	31	1	—	—	—	—
Bøverdalen	65	1	95	3	—	—	—	—
Garmo	27	1	38	1	—	—	—	—
Nordberg	31	1	61	—	—	—	—	—
Skjåk	80	23	139	12	—	—	—	—
Otta	208	6	276	11	1 716	302	343	1 030
Heidal	51	—	88	2	—	—	—	—
*Høvringen	13	—	15	—	—	—	—	—
Sel	61	1	83	1	—	—	—	—
Vågå	143	13	200	6	691	42	161	749
Lalm	38	—	59	2	—	—	—	—
Randsverk	11	—	19	2	—	—	—	—
Tessanden	23	3	27	2	—	—	—	—
Tynset								
Folldal	143	8	223	11	1 943	473	200	769
Grimsbu	55	—	60	—	—	—	—	—
Simenstad Folldal	48	7	71	4	—	—	—	—
Øyi Folldal	14	—	24	—	—	—	—	—
Tolga	112	—	134	2	2 527	275	312	633
Hodalen	28	—	31	—	—	—	—	—
Kåsa	17	—	26	1	—	—	—	—
Vingelen	57	1	70	2	—	—	—	—
Øversjødalen	23	÷ 1	27	—	—	—	—	—
Os Østerdalen	115	—	138	4	—	—	—	—
*Dalsbygda	76	3	84	6	—	—	—	—
Narjordet	19	—	23	—	—	—	—	—
Sømådalen	16	—	23	—	—	—	—	—
Tufsingdalen	30	1	33	2	—	—	—	—
Tynset	367	9	439	15	4 553	932	715	765

Tabell 3. (Framh.) Liner, apparat, trådlengd og samtaler ved abonnentanlegga i budsjettåret 1949—50.

Sentralane med stjerne er automatiske.

Kontrollstasjon Telefonanlegg Hovudsentral Bisentral	Telefonlinjer		Telefon- apparat		Trådlengd ved telefonanlegga		Lokalsamtaler ved telefonanlegga	
	Per ‰/o 1950	Auke i b.året	Per ‰/o 1950	Auke i b.året	I alt	Av dette i reserve	I bud- sjettåret	Jamt over per line
1	2	3	4	5	6	7	8	9
					Km	Km	1000	
Brydalen	30	—	32	—	—	—	—	—
Finstad	24	—	25	—	—	—	—	—
Fåset	62	6	74	—	—	—	—	—
Lonås	7	—	13	2	—	—	—	—
Nytrøa	13	—	19	—	—	—	—	—
Telneset	37	÷	43	÷	1	—	—	—
Tyllidalen	47	—	100	3	—	—	—	—
Alvdal	157	3	200	7	—	—	—	—
Auma	66	÷	73	÷	1	—	—	—
Follia	27	1	37	1	—	—	—	—
Plassen Alvdal	75	2	86	2	—	—	—	—
Strand Alvdal	23	—	31	—	—	—	—	—
Vinstra								
Ringebu og Fron	—	—	—	—	4 456	430	1 729	1 611
Hundorp	165	1	230	÷	1	—	—	—
Harpefoss	94	5	122	1	—	—	—	—
Ringebu	226	1	273	3	—	—	—	—
Fåvang	165	3	257	6	—	—	—	—
Venabygd	51	—	58	—	—	—	—	—
Vinstra	186	7	256	11	—	—	—	—
Kvam	67	5	83	5	—	—	—	—
Kvikne Fron	32	3	40	4	—	—	—	—
Sjoa	36	1	45	—	—	—	—	—
Skåbu	51	—	91	1	—	—	—	—
	20 171	818	28 221	1 399	110 054	19 154	28 705	1 423
Drammen distrikt.								
Drammen								
Drammen	—	—	—	—	31 246	11 307	10 146	1 658
*Drammen	4 841	37	7 579	286	—	—	—	—
*Konnerud	94	7	131	7	—	—	—	—
*Lier	262	1	377	1	—	—	—	—
*Lierskogen	60	—	70	1	—	—	—	—
*Lyngås	137	3	157	7	—	—	—	—
*Mjøndalen	331	÷	528	17	—	—	—	—
*Skjåstad	60	—	82	—	—	—	—	—
*Skoger	99	÷	111	÷	1	—	—	—
*Solbergelva	98	—	120	3	—	—	—	—
*Sylling	124	1	144	1	—	—	—	—
*Øverskogen	15	—	19	—	—	—	—	—
Sande Vestfold	244	13	317	14	1 296	366	196	803
Gol								
Dagali	9	—	28	—	130	—	32	1 333
Skurdalen	11	—	21	—	—	—	—	—
Sørskurdal	4	÷	12	—	—	—	—	—
Geilo	195	3	345	20	678	30	187	861
Ustaoset	22	1	50	2	—	—	—	—
Gol	155	6	237	—	706	56	187	1 206
Gulsvik	20	—	34	—	422	91	81	1 141
*Flå	51	—	68	—	—	—	—	—
Hemsedal	54	4	145	7	519	1	61	1 130
Hol Hallingdal	65	14	113	21	1 243	150	166	878
*Hovet	124	22	139	÷	15	—	—	—

Tabell 3. (Framh.) Liner, apparat, trådlengd og samtaler ved abonnentanlegga i budsjettåret 1949—50.

Sentralane med stjerne er automatiske.

Kontrollstasjon Telefonanlegg Hovudsentral Bisentral	Telefonliner		Telefon- apparat		Trådlengd ved telefonanlegga		Lokalsamtaler ved telefonanlegga	
	Per ‰, 1950	Auke i b.året	Per ‰, 1950	Auke i b.året	I alt	Av dette i reserve	I bud- sjettåret	Jamt over per line
1	2	3	4	5	6	7	8	9
Nesbyen	124	1	174	12	Km 538	Km 13	1000 206	1 184
<i>Bromma</i>	14	1	27	—	—	—	—	—
<i>Klype</i>	26	2	56	3	—	—	—	—
<i>Tunhovd</i>	10	—	21	3	—	—	—	—
Al Hallingdal	109	—	176	2	348	3	121	1 110
Hokksund								
Båsheim	45	÷ 1	74	÷ 1	311	13	31	689
Eggedal	60	3	104	2	302	12	24	400
Hokksund	456	16	608	29	2 890	1 466	918	1 191
*Fiskum	60	1	70	—	—	—	—	—
Skotselv	108	7	162	7	—	—	—	—
*Vestfossen	147	1	178	9	—	—	—	—
Krøderen	44	—	63	2	304	81	44	698
*Krøderosen	19	—	22	1	—	—	—	—
Krødsherad	66	—	111	1	559	160	41	621
Prestfoss	95	3	141	÷ 1	422	128	76	800
Vikersund	300	4	392	÷ 3	1 425	533	237	611
Drolsum	37	1	50	2	—	—	—	—
Gulsrud	20	—	25	—	—	—	—	—
Snarum	31	1	41	—	—	—	—	—
Amot Modum	198	÷ 1	301	6	1 511	823	360	1 014
*Geithus	98	1	156	7	—	—	—	—
Solumsmoen	40	1	64	1	—	—	—	—
*Vatnåsbygda	19	÷ 1	19	÷ 1	—	—	—	—
Holmestrand								
Hof Vestfold	121	6	251	29	578	455	143	872
Eidsfoss	43	÷ 1	73	—	—	—	—	—
Holmestrand	—	—	—	—	1 860	1 509	647	1 334
Botne Vestfold	141	4	209	11	—	—	—	—
Hildestad Vestfold	85	19	118	9	—	—	—	—
*Holmestrand	259	÷ 1	452	23	—	—	—	—
Horten								
Horten (privat)	—	—	—	—	493	—	117	1 073
Nykirke	109	4	135	÷ 1	—	—	—	—
Hønefoss								
Hønefoss	1 124	10	1 685	48	5 959	2 070	2 003	1 592
Hen	62	÷ 1	105	5	—	—	—	—
*Norderhov	22	1	26	1	—	—	—	—
Vegårdsfjerdingen	50	÷ 2	70	÷ 2	—	—	—	—
Jevnaker	240	5	337	12	1 127	443	299	920
*Onsaker	9	1	12	1	—	—	—	—
Sløvika	38	1	41	3	—	—	—	—
Østre Jevnaker	38	—	46	2	—	—	—	—
Nes Adal	37	4	54	3	214	11	27	730
Røyse	102	3	147	4	185	114	153	674
*Gjesval	26	÷ 2	32	÷ 1	—	—	—	—
*Steinsfjerdingen	27	÷ 1	28	÷ 4	—	—	—	—
*Sundvollen	28	2	33	6	—	—	—	—
Nes Hole	44	—	53	—	—	—	—	—
Sokna	88	6	127	7	361	145	65	739
Tyristrand	57	1	92	4	343	1	36	632
Veme	29	—	43	—	161	9	13	448
Viker	30	—	47	1	163	26	18	600
Kongsberg								
Hvittingfoss	101	—	173	3	2 780	342	455	1 253
Efteløt	48	2	75	5	—	—	—	—

Tabell 3. (Framh.) Liner, apparat, trådlengd og samtaler ved abonnentanlegga i budsjettåret 1949—50.

Sentralane med stjerne er automatiske.

Kontrollstasjon Telefonanlegg Hovedsentral Bisentral	Telefonlinjer		Telefon- apparat		Trådlengd ved telefonanlegga		Lokalsamtaler ved telefonanlegga	
	Per ‰/o 1950	Auke i b.året	Per ‰/o 1950	Auke i b.året	I alt	Av dette i reserve	I bud- sjettåret	Jamt over per line
1	2	3	4	5	6	7	8	9
					Km	Km	1 000	
Komnes Sandsvær ...	32	÷ 1	67	—	—	—	—	—
Skollenborg	50	—	110	3	—	—	—	—
Styrvoll	45	÷ 1	94	—	—	—	—	—
Svarstad	87	2	149	2	—	—	—	—
Kongsberg	804	13	1 179	40	2 228	69	1 205	1 455
*Saggrenda	24	÷ 1	26	—	—	—	—	—
Nore	30	÷ 2	112	÷ 7	1 729	107	192	941
Norefjord	26	—	85	4	—	—	—	—
*Rødberg	119	1	157	3	—	—	—	—
*Øygardsgrend	29	2	30	2	—	—	—	—
Rollag	27	—	96	÷ 1	552	12	83	1 414
Veggli	31	2	113	1	—	—	—	—
Svene	37	1	125	2	1 076	111	145	1 422
Flesberg	34	6	104	÷ 3	—	—	—	—
Lyngdal Numedal ...	31	—	108	4	—	—	—	—
Uvdal Numedal	61	11	106	—	478	170	75	926
Sønstebø	20	—	62	1	—	—	—	—
Larvik								
Brunlanes	—	—	—	—	1 240	137	845	2 914
Bakkane	87	—	139	2	—	—	—	—
Halle	33	÷ 8	57	÷ 34	—	—	—	—
Helgeroa	71	5	109	5	—	—	—	—
Nevlunghavn	68	—	79	1	—	—	—	—
*Tveitdalen	31	31	37	37	—	—	—	—
Hedrum	—	—	—	—	1 543	393	182	919
Kvelde	91	3	188	6	—	—	—	—
Bonnegolt	16	2	40	÷ 2	—	—	—	—
Hvarnes	35	1	84	—	—	—	—	—
Lauvmoa	56	1	101	3	—	—	—	—
Stavern	186	2	260	12	261	48	133	715
Svelvik								
Filtvedt	100	5	148	6	887	108	261	1 040
*Tofte Hurum	151	—	209	3	—	—	—	—
Holmsbu	86	1	106	1	390	25	47	547
Svelvik	288	3	357	11	2 076	286	409	807
*Berger Vestfold	97	2	114	3	—	—	—	—
*Klokkarstua	97	÷ 1	116	÷ 1	—	—	—	—
*Nordby	25	—	26	—	—	—	—	—
Tønsberg								
Hvasser	108	5	116	5	159	53	29	269
Tønsberg (privat)	—	—	—	—	—	—	—	—
Vivestad	76	7	86	3	574	228	71	934
	15 348	302	23 421	733	72 267	22 105	20 767	1 353
Agder distrikt.								
Arendal telefonanlegg								
*Arendal	1 985	27	2 849	113	—	—	2 974	1 261
Blakstad	73	1	183	—	—	—	—	—
Eydehamn	53	3	63	5	—	—	—	—
Jomås	14	—	34	—	—	—	—	—
Narestø	5	1	7	1	—	—	—	—
Saltrød	12	÷ 3	17	÷ 2	—	—	—	—
Staubø	48	÷ 1	66	—	—	—	—	—
Tromøy	123	11	198	17	—	—	—	—
Øvre Fevik	45	—	66	3	—	—	—	—

Tabell 3. (Framh.) Liner, apparat, trådlengd og samtaler ved abonnentanlegga i budsjettåret 1949—50.

Sentralane med stjerne er automatiske.

Kontrollstasjon Telefonanlegg Hovudsentral Bisentral	Telefonliner		Telefon- apparat		Trådlengd ved telefonanlegga		Lokalsamtaler ved telefonanlegga	
	Per ‰, 1950	Auke i b.året	Per ‰, 1950	Auke i b.året	I alt	Av dette i reserve	I bud- sjettåret	Jamt over per line
1	2	3	4	5	6	7	8	9
Arendal					Km	Km	1000	
Austre Moland	32	—	101	3	76	—	21	656
Dølemo	13	—	38	—	258	—	16	727
Tovdal	9	1	29	2	—	—	—	—
Gjøvdal	16	—	52	—	136	—	13	750
Haugsjåsund	15	—	59	÷	106	—	13	867
Mjåvatn	13	—	42	—	54	—	6	462
Mykland	29	—	77	2	278	—	26	897
Treungen	44	1	97	4	81	—	30	682
Vegusdal	15	—	43	—	215	—	28	903
Engesland	16	—	54	÷	—	—	—	—
Amlí	44	÷	65	÷	97	—	14	318
Borøy								
Borøy	36	—	59	1	84	28	11	306
Brevik								
Brevik	470	35	711	34	2 134	1 600	386	821
Aby	55	÷	136	1	650	80	98	824
Feset	42	÷	69	—	—	—	—	—
Dørdal	8	—	9	—	—	—	—	—
Rørholt	14	÷	17	÷	—	—	—	—
Farsund								
Farsund	365	÷	458	22	513	83	257	666
*Loshamn	21	21	22	22	—	—	—	—
Kvås	27	2	69	—	185	7	24	889
Lyngdal	137	14	225	19	431	37	119	869
Vanse	163	3	200	—	1 329	339	144	541
<i>Borhaug</i>	95	—	108	1	—	—	—	—
*Elle	8	1	9	1	—	—	—	—
Apta	—	—	—	—	—	—	—	—
*Apta	9	9	10	10	—	—	—	—
Grimstad								
Grimstad	492	6	761	22	3 275	1 394	1 823	2 766
*Eide Austagder	78	÷	80	÷	—	—	—	—
Nedre Fevik	36	1	48	1	—	—	—	—
*Reddal	44	2	45	2	—	—	—	—
Rykene	9	1	16	1	—	—	—	—
Kragerø								
Drangedal	99	3	162	6	2 382	158	255	1 393
Bostrak	10	—	25	—	—	—	—	—
Grova Drangedal	20	—	43	—	—	—	—	—
Neslandsvatn	23	÷	49	1	—	—	—	—
Tørdal	18	1	29	1	—	—	—	—
Vefall	13	—	29	—	—	—	—	—
Kragerø	423	3	633	12	4 085	614	1 389	2 187
*Helle Skåtøy	39	—	46	÷	—	—	—	—
*Sannidal	150	2	165	2	—	—	—	—
*Skåtøy	23	1	23	1	—	—	—	—
Kristiansand								
Byglandsfjord	45	1	59	—	60	—	16	356
Evje	99	4	181	7	218	—	112	1 131
Hornnes	37	37	64	64	40	—	15	273
<i>Moisund</i>	18	18	33	33	—	—	—	—
Iveland	22	2	46	8	264	—	116	1 902
<i>Birkelveit</i>	15	—	51	2	—	—	—	—
<i>Eptevatn</i>	8	—	28	2	—	—	—	—
Røyknes	16	1	38	—	164	—	14	813

Tabell 3. (Framh.) Liner, apparat, trådlengd og samtaler ved abonnentanlegga i budsjettåret 1949—50.

Sentralane med stjerne er automatiske.

Kontrollstasjon Telefonanlegg Hovudsentral Bisentral	Telefonlinjer		Telefon- apparat		Trådlengd ved telefonanlegga		Lokalsamtaler ved telefonanlegga	
	Per ‰/o 1950	Auke i b.året	Per ‰/o 1950	Auke i b.året	I alt	Av dette i reserve	I bud- sjettåret	Jamt over per line
1	2	3	4	5	6	7	8	9
					Km	Km	1000	
Langesund								
Langesund	277	27	337	4	247	9	99	357
Lillesand								
Lillesand	339	4	458	14	1 784	95	1 320	2 519
Birkeland Birkenes ...	88	—	150	—	—	—	—	—
Herefoss	17	—	45	÷	2	—	—	—
Justøy	27	—	59	1	—	—	—	—
Søre Herefoss	14	—	32	—	—	—	—	—
*Vallesverd	28	—	28	÷	1	—	—	—
Væting	11	—	29	—	—	—	—	—
Notodden								
Gransherad	34	—	84	÷	2	338	117	33
Heddal	58	4	123	—	—	194	—	65
Hjartdal	28	—	68	4	—	369	187	20
Hjuksebø	23	1	30	÷	2	402	69	50
*Fiskodden	23	—	23	—	—	—	—	—
*Holtsås	18	1	19	1	—	—	—	—
Notodden	785	3	1 269	3	3 058	806	959	1 222
Øvre Jondalen	5	1	17	2	40	—	2	400
Porsgrunn								
Porsgrunn	972	4	1 965	84	5 619	2 125	5 280	4 049
Herøya	136	3	161	5	—	—	—	—
Nystrand	96	4	119	7	—	—	—	—
*Tollnes	100	—	110	2	—	—	—	—
Risør								
Risør	367	24	495	32	3 548	327	1 403	2 427
Akland	23	3	69	6	—	—	—	—
Gjerstad	60	4	107	7	—	—	—	—
Laget	15	2	31	3	—	—	—	—
*Løyte	27	2	28	1	—	—	—	—
Sundebru	25	3	54	5	—	—	—	—
Sønedeled	61	2	127	4	—	—	—	—
Rjukan								
Rjukan	—	—	—	—	3 030	18	1 331	1 984
Austbygd Tinn	26	÷	3	102	9	—	—	—
Haukås	16	÷	1	69	1	—	—	—
Miland Telemark	26	3	89	5	—	—	—	—
*Rjukan	578	6	1 659	÷	56	—	—	—
Tinn Telemark	25	÷	5	131	—	—	—	—
Seljord								
Dalen Telemark	48	1	92	—	375	33	67	931
Mo Telemark	7	—	16	—	—	—	—	—
Skafså Telemark	6	—	23	1	—	—	—	—
Amdals Verk	11	1	19	1	—	—	—	—
Flatdal	25	—	57	÷	2	230	1	29
Kvålegrend	2	—	6	—	—	—	—	—
Langlem	2	1	6	1	—	—	—	—
Amotdal	9	—	23	1	—	—	—	—
Fyresdal	62	1	119	1	678	90	71	747
Fardalsgrend	11	—	33	2	—	—	—	—

Tabell 3. (Framh.) Liner, apparat, trådlengd og samtaler ved abonnentanlegga i budsjettåret 1949—50.

Sentralane med stjerne er automatiske.

Kontrollstasjon Telefonanlegg Hovudsentral Bisentral	Telefonliner		Telefon- apparat		Trådlengd ved telefonanlegga		Lokalsamtaler ved telefonanlegga	
	Per %/ 1950	Auke i b.året	Per %/ 1950	Auke i b.året	I alt	Av dette i reserve	I bud- sjettåret	Jamt over per line
1	2	3	4	5	6	7	8	9
					Km	Km	1000	
<i>Kilegrend</i>	9	—	24	—	—	—	—	—
Veum	13	—	43	—	—	—	—	—
Kviteseid	71	2	131	2	367	3	96	960
Brunkeberg	11	—	24	—	—	—	—	—
Kviteseidmoen	4	—	10	—	—	—	—	—
Morgedal	14	3	80	8	—	—	—	—
Nissedal	18	3	30	4	162	24	33	1 031
Fjone	8	1	24	1	—	—	—	—
Nordre Nissedal	6	—	14	—	—	—	—	—
Rauland Telemark	24	3	71	10	135	—	32	1 333
Seljord	72	—	112	2	164	—	45	625
Vrådal	28	—	49	—	89	6	26	929
Ytre Vinje	20	—	44	3	125	8	23	719
Nesland	8	—	18	—	—	—	—	—
Vehus	4	—	8	—	—	—	—	—
Skien								
Bø Telemark	173	5	309	9	949	70	186	939
Roheim	8	—	24	—	—	—	—	—
Øvre Bø	17	1	43	—	—	—	—	—
Gvarv	114	4	176	3	1 026	311	155	731
*Folgjadalene	20	—	21	—	—	—	—	—
Akkerhaugen	52	1	97	÷	7	—	—	—
*Nordagutu	26	26	27	27	—	—	—	—
Lunde Telemark	137	9	196	5	729	177	135	742
Strengen	25	1	47	—	—	—	—	—
Svendseid	20	—	38	÷	2	—	—	—
Ulefoss	166	7	312	13	640	274	155	695
Fen	37	÷	60	÷	1	—	—	—
Helgja	20	÷	38	÷	1	—	—	—
Tvedestrand								
Tvedestrand	292	—	600	12	3 021	374	529	1 153
*Lyngør	66	2	86	9	—	—	—	—
Myra Vegårdshei	55	—	121	2	—	—	—	—
Ubergsmoen	28	—	67	1	—	—	—	—
Astø Dypvåg	18	7	38	12	—	—	—	—
	11 886	371	20 359	670	44 434	9 464	20 064	1 688
Rogaland distrikt.								
Bryne								
Bryne	295	12	560	25	5 111	1 787	761	1 048
*Kvernaland	66	2	78	2	—	—	—	—
*Orre	119	90	121	37	—	—	—	—
*Undheim	98	2	110	2	—	—	—	—
Kleppe Jæren	104	6	306	5	—	—	—	—
Bore	44	—	117	3	—	—	—	—
Nærbø	142	1	352	19	889	29	199	1 401
Varhaug	88	—	190	÷	579	232	188	1 270
Vigrestad	60	2	127	1	—	—	—	—
Algård	164	4	240	1	1 312	220	187	725
Gjestal	14	—	43	÷	1	—	—	—
*Oltedal	80	—	87	1	—	—	—	—

Tabell 3. (Framh.) Liner, apparat, trådlengd og samtaler ved abonnentanlegga i budsjetåret 1949—50.

Sentralane med stjerne er automatiske.

Kontrollstasjon Telefonanlegg Hovudsentral Bisentral	Telefonliner		Telefon- apparat		Trådlengd ved telefonanlegga		Lokalsamtaler ved telefonanlegga	
	Per ³⁰ / ₁₉₅₀	Auke i b.året	Per ³⁰ / ₁₉₅₀	Auke i b.året	I alt	Av dette i reserve	I bud- sjettåret	Jamt over per line
1	2	3	4	5	6	7	8	9
					Km	Km	1000	
Egersund								
Bjerkreim	—	—	—	—	748	145	105	739
Vikeså	43 ÷	2	80 ÷	1	—	—	—	—
Bjerkreim	44	4	75	1	—	—	—	—
Ivesdal	16	—	36	—	—	—	—	—
Kløgteveit	11 ÷	1	32 ÷	1	—	—	—	—
Tengesdal	28 ÷	1	39 ÷	1	—	—	—	—
Egersund	—	—	—	—	1 915	680	1 169	2 270
*Egersund	475 ÷	1	669	6	—	—	—	—
Hovland Eigerøy	19	2	25	3	—	—	—	—
Lædre	21	—	37	—	—	—	—	—
Hauge Dalane	126	3	243	23	468	81	124	939
Nesvåg	6	—	17	—	—	—	—	—
Helleland	90	35	142	4	378	6	42	467
Heskestad	20	1	48	—	191	—	19	432
Ualand	24	3	61 ÷	1	—	—	—	—
Ogna	—	—	—	—	150	4	45	900
Brusand	25	—	69	1	—	—	—	—
Sirevåg	25	—	66	—	—	—	—	—
Flekkefjord								
*Flekkefjord	614	26	736	34	1 767	785	672	1 094
Kvinesdal	100	—	134 ÷	8	728	341	77	554
*Storekvina	39	39	63	63	—	—	—	—
Moi	72	9	94	7	793	451	72	679
Drivdal	8	—	17	—	—	—	—	—
Eik	26	—	48	—	—	—	—	—
Sira	25 ÷	1	40 ÷	1	337	254	16	640
Tonstad	41	—	52	—	118	29	10	244
Haugesund								
Espevær	61	61	63	63	—	—	4	66
Mosterhamn	53	30	62	23	272	213	6	113
Slåttevik	42	42	69	69	409	66	8	190
Kopervik								
Kopervik	319	7	372	5	874	374	349	1 020
Sund	23	—	24	—	—	—	—	—
Skudeneshavn	217	10	250	13	347	44	149	687
Akrehamn	150	5	184	14	355	44	108	720
Sand Ryfylke								
Sand Ryfylke	101	3	141	2	169	6	59	584
Sauda								
Sauda	266	20	590 ÷	22	429	67	399	1 353
*Saudasjøen	29	1	29	1	—	—	—	—
Skånevik								
Skånevik	82	—	145	1	214	1	88	1 073
Valen Sunnhordland	13	6	33	5	34	—	18	1 385
Stavanger								
Hjelmeland	77	12	127	9	491	251	33	429
Kvitsøy	102	102	113	113	304	131	35	343
Strand	—	—	—	—	1 378	205	172	654
Fiskå	21 ÷	1	68	1	—	—	—	—
Jørpeland	171	2	289	97	—	—	—	—
Idse Ryfylke	7	—	24	3	—	—	—	—
Tau	64	5	199	9	—	—	—	—
Ardal Ryfylke	91	41	170	7	902	288	38	418

Tabell 3. (Framh.) Liner, apparat, trådlengd og samtaler ved abonnentanlegga i budsjettåret 1949—50.

Sentralane med stjerne er automatiske.

Kontrollstasjon Telefonanlegg Hovudsentral Bisentral	Telefonliner		Telefon- apparat		Trådlengd ved telefonanlegga		Lokalsamtaler ved telefonanlegga	
	Per ‰/o 1950	Auke i b.året	Per ‰/o 1950	Auke i b.året	I alt	Av dette i reserve	I bud- sjettåret	Jamt over per line
1	2	3	4	5	6	7	8	9
					Km	Km	1000	
Stord								
Bremnes Sunnhordland . . .	90	8	136	5	815	238	75	620
Rubbestadneset	31	4	47	11	—	—	—	—
Osternes	12	12	29	29	92	—	2	105
*Hageberg ½	7	7	15	15	—	—	—	—
Stord	459	13	646	19	1 443	251	533	1 161
Ølen								
Etne	99	4	165	9	679	336	55	556
Imsland	22	6	53	19	123	—	20	909
Sandeid	52	1	85	2	177	13	22	423
Vikedal	42	—	66	—	81	3	13	310
Ølen	94	5	140	7	307	97	48	511
	5 969	641	9 488	749	25 379	7 672	5 920	992
Bergen telefonanlegg								
Bergen	—	—	—	—	108 917	2 625	38 053	2 254
*Alvøen	91	4	156	16	—	—	—	—
*Bergen	9 328	269	17 852	804	—	—	—	—
Florvåg	179	27	273	34	—	—	—	—
*Hop	1 376	86	2 035	140	—	—	—	—
*Kronstad	3 807	218	5 229	382	—	—	—	—
*Laksevåg	67	50	89	72	—	—	—	—
*Nordre Hetlevik	18	4	26	6	—	—	—	—
*Os	200	2	365	11	—	—	—	—
*Salhus	91	4	161	34	—	—	—	—
*Sandviken	1 415	93	1 881	149	—	—	—	—
*Stend	196	—	287	15	—	—	—	—
*Ytre Arna	117	20	205	38	—	—	—	—
	16 885	777	28 559	1 701	108 917	2 625	38 053	2 254
Bjergvin distrikt								
Bergen								
Ask Hordaland	50	1	70	3	133	2	9	180
Eikelandosen	35	1	67	3	83	—	36	1 029
Fedje	38	—	41	1	218	146	20	526
Fotlandsvåg	20	2	36	16	21	—	4	200
Klokkarvik	24	3	32	3	35	1	9	375
Lindås	29	—	61	2	81	—	30	1 034
Manger	31	1	53	—	97	—	19	613
Tælavåg	23	23	26	26	36	10	2	87
Valestrandfossen	37	7	59	5	42	—	16	432
Florø								
Florø	288	22	404	23	848	348	309	1 073
Førde Sunnfjord								
Askvoll	46	12	58	14	52	17	32	696
Førde Sunnfjord	175	15	257	20	474	4	112	640
Naustdal Sunnfjord	34	1	59	1	97	4	18	529
Herøysundet								
Rosendal	74	1	117	2	178	61	37	500
Sunde	78	15	96	6	650	435	52	667
Uskedalen	52	6	87	14	232	79	39	750
Høyanger								
Høyanger	213	—	422	—	442	115	172	808
Vadheim	34	—	53	1	64	—	18	529

Tabell 3. (Framh.) Liner, apparat, trådlengd og samtaler ved abonnentanlegga i budsjettåret 1949—50.

Sentralane med stjerne er automatiske.

Kontrollstasjon Telefonanlegg Hovudsentral Bisentral	Telefonliner		Telefon- apparat		Trådlengd ved telefonanlegga		Lokalsamtaler ved telefonanlegga	
	Per ‰/o 1950	Auke i b.året	Per ‰/o 1950	Auke i b.året	I alt	Av dette i reserve	I bud- sjettåret	Jamt over per line
1	2	3	4	5	6	7	8	9
					Km	Km	1000	
Lærdal								
Balestrand	76	1	111	1	265	152	55	724
Hermansverk	62	÷	113	5	74	8	54	871
Leikanger	105	÷	179	÷	415	5	72	686
Luster	53	2	110	—	445	268	23	434
Lærdal	127	4	201	8	501	59	184	1 122
Ljosne	25	—	56	÷	—	—	—	—
Tønjum	12	—	21	—	—	—	—	—
Sogndal Sogn	169	16	266	19	331	37	177	1 047
Vik Sogn	81	÷	128	2	167	56	35	432
Nordheimsund								
Nordheimsund	200	4	365	10	1 851	442	354	808
Botnagrend	4	—	10	—	—	—	—	—
Tørvikbygd	77	2	86	3	—	—	—	—
Øystese	157	—	287	3	—	—	—	—
Ytre Alvik	—	—	—	—	25	1	9	375
*Ytre Alvik	24	1	24	1	—	—	—	—
Odda								
Lofthus	87	2	115	2	299	75	77	658
*Urdheim	30	—	31	—	—	—	—	—
Nå	56	—	95	—	425	169	34	607
Odda	472	19	841	69	2 412	1 000	786	1 256
*Tyssedal	154	—	297	÷	—	—	—	—
Voss								
Aurland	58	4	88	÷	109	30	12	207
Dale Bruvik	65	10	192	54	49	30	48	738
Ulvik Hardanger	56	5	83	6	112	37	21	375
Voss	397	1	535	25	1 802	607	728	1 640
*Tjukkebygdi	47	—	47	—	—	—	—	—
	3 875	177	6 279	341	13 065	4 198	3 603	930
Møre distrikt.								
Kristiansund								
Aure	39	3	88	7	290	31	42	778
Lesund	11	—	49	1	—	—	—	—
Todal	4	—	15	1	—	—	—	—
Gjemnes	36	—	118	3	373	9	48	1 333
Halsa	—	—	—	—	206	3	239	4 509
Betna Nordmøre	22	2	77	5	—	—	—	—
Halsa Nordmøre	31	2	98	4	—	—	—	—
Valseyffjord	21	1	75	7	250	—	47	1 146
Leirviklandet	7	—	25	—	—	—	—	—
Valseybotn	13	—	41	—	—	—	—	—
Molde								
Aukra	40	—	118	—	467	210	45	938
*Rindarøy	8	—	8	—	—	—	—	—
Bud	43	1	78	2	115	—	36	837
Kleive	60	—	134	÷	284	49	29	483
Molde	1 191	15	1 631	129	5 196	2 773	1 598	1 342
Tresfjord	38	—	129	1	261	—	42	1 105
Vestnes	52	—	124	2	142	1	38	731

Tabell 3. (Framh.) Liner, apparat, trådlengd og samtaler ved abonnentanlegga i budsjettåret 1949—50.

Sentralane med stjerne er automatiske.

Kontrollstasjon Telefonanlegg Hovudsentral Bisentral	Telefonliner		Telefon- apparat		Trådlengd ved telefonanlegga		Lokalsamtaler ved telefonanlegga	
	Per ‰, 1950	Auke i b.året	Per ‰, 1950	Auke i b.året	I alt	Av dette i reserve	I bud- sjettåret	Jamt over per line
1	2	3	4	5	6	7	8	9
					Km	Km	1000	
Måløy								
Bryggja	24	24	40	40	—	—	—	—
Måløy	260	6	347	17	382	49	183	704
Nordfjardeid								
Naustdal Nordfjord	21	10	48	15	28	—	9	429
Nordfjardeid	168	3	265	8	328	24	125	744
Sjøholt								
Sjøholt	99	5	207	7	274	23	91	919
Skodje	54	2	99	2	208	78	30	556
Stranda	120	3	213	10	170	49	73	608
Sykkylven	124	40	228	57	670	215	104	839
Valldal	39	6	69	2	233	3	60	968
Hol Valldal	10	1	34	2	—	—	—	—
Uri	13	1	36	1	—	—	—	—
Stryn								
Sandane	151	1	257	4	320	—	107	709
Stryn	120	2	180	1	297	18	79	590
Loen	14	—	39	—	—	—	—	—
Tingvoll								
Meisingset	47	1	120	÷ 1	270	33	65	1 383
Rindal og Surnadal	—	—	—	—	2 053	11	459	1 462
Rindal	82	2	196	4	—	—	—	—
Rindalskogen	33	2	98	1	—	—	—	—
Surna	129	4	279	5	—	—	—	—
*Skeimoen	28	1	33	2	—	—	—	—
Sætra Surnadal	42	2	113	3	—	—	—	—
Straumsnes Nordmøre	58	1	176	7	808	321	79	1 362
Sunnalsøra	198	62	256	29	1 496	537	191	780
Elverhøy	21	—	82	—	—	—	—	—
Gjøra	26	—	88	—	—	—	—	—
Tingvoll	112	1	305	6	701	89	142	986
Torjulvågen	32	—	39	1	—	—	—	—
Øksendal	30	÷ 1	88	÷ 1	380	28	45	1 500
Alvundeid	32	—	89	—	239	78	41	1 281
Alvundfjord	17	—	67	2	109	—	17	1 000
Volda								
Eggesbønes	46	1	84	5	94	4	38	826
Fosnavåg	104	15	134	11	228	78	44	423
Ulsteinvik	100	4	167	10	253	5	146	1 315
Dimnasund	11	—	36	—	—	—	—	—
Volda	302	12	428	15	748	178	211	699
Ørstavik	222	5	368	15	811	288	102	459
Aheim	29	1	44	—	45	—	38	1 310
Ålesund								
Hareid	66	1	157	4	324	12	127	992
Bjåstad	17	—	61	—	—	—	—	—
Hjørungavåg	25	2	64	4	—	—	—	—
Brandal	20	—	42	—	—	—	—	—
Spjelkavik	156	19	268	21	1 995	1 510	148	949
Ålesund	—	—	—	—	—	—	5 455	1 812
Fiskarstrand	29	—	51	2	9 800	2 846	—	—
*Gåseid	280	101	323	105	—	—	—	—

Tabell 3. (Framh.) Liner, apparat, trådlengd og samtaler ved abonnentanlegga i budsjettåret 1949—50.

Sentralane med stjerne er automatiske.

Kontrollstasjon Telefonanlegg Hovudsentral Bisentral	Telefonliner		Telefon- apparat		Trådlengd ved telefonanlegga		Lokalsamtaler ved telefonanlegga	
	Per ³⁰ / ₁₀₀ 1950	Auke i b.året	Per ³⁰ / ₁₀₀ 1950	Auke i b.året	I alt	Av dette i reserve	I bud- sjettåret	Jamt over per line
1	2	3	4	5	6	7	8	9
					Km	Km	1000	
*Hessa	95	10	115	8	—	—	—	—
*Holen Borgund	30	6	32	7	—	—	—	—
Langevåg Sunnmøre ..	93	÷ 1	126	10	—	—	—	—
*Alesund	2 484	÷ 1	3 647	195	—	—	—	—
Andalsnes								
Andalsnes	297	÷ 2	488	31	1 429	541	811	2 163
Isfjorden	78	5	184	14	—	—	—	—
	8 204	381	13 718	842	32 277	10 094	11 184	1 363
Trøndelag distrikt.								
Levanger								
Inderøy	149	10	220	3	1 164	286	315	1 125
Kjerknesvågen	54	2	88	3	—	—	—	—
Melhus Inderøy	77	4	119	3	—	—	—	—
Levanger	441	21	615	26	1 962	581	623	1 203
Munkrøstad	45	3	103	3	—	—	—	—
Sæter	32	2	52	3	—	—	—	—
Røra	70	14	104	6	318	191	81	1 157
Skogn	124	3	281	9	1 515	675	351	1 656
Ekne	45	3	74	4	—	—	—	—
Markabygda	43	1	71	—	—	—	—	—
Verdal	296	6	475	10	1 910	602	400	1 258
Leksdalen	22	—	47	÷ 1	—	—	—	—
Vuku	74	1	147	÷ 3	382	36	127	1 427
Helgådalen	15	—	29	÷ 1	—	—	—	—
Ytterøy	51	1	73	—	440	88	101	1 122
Hokstad	39	—	44	1	—	—	—	—
Namsos								
Namdalen	—	—	—	—	6 930	878	2 361	1 642
Bangsund	67	—	88	—	—	—	—	—
Grong	17	9	42	16	—	—	—	—
Bergsmo	95	÷ 1	115	÷ 4	—	—	—	—
Formofoss	10	÷ 1	13	—	—	—	—	—
Tømmerås	53	÷ 2	65	÷ 3	—	—	—	—
Harran	30	1	43	1	—	—	—	—
Elstad	22	—	29	3	—	—	—	—
Fjerdings	18	—	20	—	—	—	—	—
Solum Harran	16	÷ 1	19	÷ 1	—	—	—	—
Høylandet Namdalen ..	74	1	98	÷ 1	—	—	—	—
Flått	21	÷ 1	23	÷ 1	—	—	—	—
Øvre Høylandet	18	1	25	—	—	—	—	—
Namsos	582	3	739	18	—	—	—	—
Alhusstrand	23	—	27	÷ 1	—	—	—	—
Bangdalen	8	—	14	1	—	—	—	—
Klinga	15	÷ 1	17	÷ 1	—	—	—	—
Raudbergvikja	6	÷ 1	14	÷ 1	—	—	—	—
Overhalla	123	15	147	18	—	—	—	—
Flasnes	24	÷ 2	29	—	—	—	—	—
Litliskogmo	38	÷ 1	51	1	—	—	—	—
Melen	25	÷ 1	30	—	—	—	—	—
Olstad Namdalen	15	÷ 1	15	÷ 1	—	—	—	—
Ristad	18	÷ 1	22	÷ 1	—	—	—	—
Skage	74	÷ 2	93	÷ 3	—	—	—	—
Øysletta	46	—	48	—	—	—	—	—

Tabell 3. (Framh.) Liner, apparat, trådlengd og samtaler ved abonnentanlegga i budsjettåret 1949—50.

Sentralane med stjerne er automatiske.

Kontrollstasjon Telefonanlegg Hovudsentral Bisentral	Telefonlinjer		Telefon- apparat		Trådlengd ved t lefonanlegga		Lokalsamtaler ved telefonanlegga	
	Per ¹⁰⁰ / ₁₀₀₀ 1950	Auke i b.året	Per ¹⁰⁰ / ₁₀₀₀ 1950	Auke i b.åre	I alt	Av dette i reserve	I bud- sjettåret	Jamt over per line
1	2	3	4	5	6	7	8	9
					Km	Km	1000	
Oppdal								
Kvikne	59	3	140	5	491	8	170	2 881
Oppdal	160	2	335	15	1 994	84	1 332	3 817
Driva	36	—	77	1	—	—	—	—
Engan Oppdal	17	2	42	8	—	—	—	—
Fagerhaug	27	—	56	1	—	—	—	—
Lønset Oppdal	31	1	85	3	—	—	—	—
Skarsem	78	2	250	2	—	—	—	—
Rennebu-Innset	—	—	—	—	773	20	338	1 798
Rennebu	52	—	146	2	—	—	—	—
Ulsberg	38	—	112	—	—	—	—	—
Berkåk	66	2	129	5	—	—	—	—
Grindal	32	—	70	—	—	—	—	—
Opphaug								
Jøssund	—	—	—	—	320	—	236	2 950
Lysøysund	60	10	162	8	—	—	—	—
Vallersund	20	—	36	2	—	—	—	—
Røros								
Røros	343	11	447	26	3 292	50	516	975
Brekka	35	—	56	1	—	—	—	—
Flekkvika	14	—	25	—	—	—	—	—
*Gardåa	30	—	30	—	—	—	—	—
Glåmos	42	1	56	—	—	—	—	—
Koian	23	1	43	3	—	—	—	—
Kokvoll	14	1	26	—	—	—	—	—
Rugldalen	13	—	22	2	—	—	—	—
Tørresdal	15	—	25	—	—	—	—	—
Alen og Haltdalen	—	—	—	—	1 165	55	184	1 508
Haltdalen	45	8	116	8	—	—	—	—
Alen	58	—	165	4	—	—	—	—
Hessdalen	19	1	36	—	—	—	—	—
Rørvik								
Foldereid	28	4	73	3	315	7	135	2 700
Kongsmoen Foldereid	16	÷	28	1	—	—	—	—
Arfor	6	—	23	—	—	—	—	—
Gravvik	—	—	—	—	145	1	55	3 667
Naustbukta	15	4	62	7	—	—	—	—
Kolvereid	—	—	—	—	499	28	259	3 597
Eidshaug	5	—	21	—	—	—	—	—
Kolvereid	45	3	159	1	—	—	—	—
Salsbruket	22	2	57	÷	2	—	—	—
Leka	17	÷	54	÷	1	74	3	62
Nærøy	—	—	—	—	424	24	159	2 524
Store Val	29	1	116	1	—	—	—	—
Abelvær	34	2	58	13	—	—	—	—
Rørvik	177	8	254	8	580	107	300	1 613
Horseng	6	÷	25	÷	1	—	—	—
Hunnestad	3	—	10	—	—	—	—	—
Steinkjer								
Beitstad	86	÷	126	÷	2	1 247	95	445
Bartnes	22	—	26	—	—	—	—	—
Elnan	24	9	30	6	—	—	—	—
Sprova	22	—	41	—	—	—	—	—
Malm	82	7	173	12	—	—	—	—

Tabell 3. (Framh.) Liner, apparat, trådlengd og samtaler ved abonnentanlegga i budsjettåret 1949—50.

Sentralane med stjerne er automatiske.

Kontrollstasjon Telefonanlegg Hovudsentral Bisentral	Telefonliner		Telefon- apparat		Trådlengd ved telefonanlegga		Lokalsamtaler ved telefonanlegga	
	Per ^{*/} %, 1950	Auke i b-året	Per ^{*/} %, 1950	Auke i b-året	I alt	Av dette i reserve	I bud- sjettåret	Jamt over per line
1	2	3	4	5	6	7	8	9
					Km	Km	1000	
Namsdaleid	51	3	100	3	—	—	—	—
Sjøåsen	20	1	41	÷ 1	—	—	—	—
Follafooss	48	48	117	117	—	—	32	667
Ogndal	—	—	—	—	404	1	102	1 594
Røysing	37	1	99	÷ 3	—	—	—	—
Gaulstad	9	—	15	—	—	—	—	—
Hyllbrua	18	1	39	1	—	—	—	—
Sparbu	65	—	130	1	963	62	179	789
Leira Sparbu	65	1	94	3	—	—	—	—
Lysheim	29	—	52	2	—	—	—	—
Henning	23	—	47	—	—	—	—	—
Sandvolla	45	—	63	—	—	—	—	—
Steinkjer	727	58	1 113	31	5 568	1 870	2 856	2 494
*Egge	17	—	17	—	—	—	—	—
Følling	39	—	41	—	—	—	—	—
Klingsundet	43	1	58	—	—	—	—	—
Naustvoll	32	1	37	1	—	—	—	—
Rygg Kvam	22	1	33	1	—	—	—	—
Snåsa	140	÷ 1	190	4	—	—	—	—
Agle	30	1	35	2	—	—	—	—
Aun Snåsa	13	—	16	—	—	—	—	—
Breide	41	1	69	1	—	—	—	—
Hammer	7	—	7	—	—	—	—	—
Imsdalen	8	1	9	1	—	—	—	—
Steine Snåsa	13	—	15	—	—	—	—	—
Vekset	13	—	18	—	—	—	—	—
Stod	—	—	—	—	341	78	88	1 354
Binde	65	1	156	2	—	—	—	—
Stjørdal								
Frosta	93	1	275	÷ 1	578	18	211	1 551
Mostad	43	2	44	2	—	—	—	—
Hegra	—	—	—	—	1 632	427	76	339
*Flornes	33	1	33	1	—	—	—	—
*Hegra	109	2	118	3	—	—	—	—
*Skjelstadmarkja	52	3	52	3	—	—	—	—
*Sona	30	3	31	3	—	—	—	—
Lånke	80	1	102	6	419	17	68	602
*Elvran	33	5	33	2	—	—	—	—
Meråker	99	5	148	9	1 154	171	268	1 320
Fersdal	6	—	7	—	—	—	—	—
*Gudå	29	—	31	—	—	—	—	—
*Kopperå	59	—	69	÷ 4	—	—	—	—
Stordalsvoll	10	—	26	1	—	—	—	—
Selbu	164	1	276	÷ 2	1 862	115	268	817
Flaknan	21	1	27	1	—	—	—	—
Hyttbakken	65	÷ 1	96	—	—	—	—	—
Selbustrand	38	3	82	7	—	—	—	—
Vikvervet	40	—	77	—	—	—	—	—
Skatval	157	÷ 1	159	÷ 2	1 316	396	106	606
Langstein	18	1	20	1	—	—	—	—
Stjørdal	411	23	605	28	3 106	1 241	535	1 119
*Hovstad Stjørdal	67	6	67	6	—	—	—	—
Tydal	31	2	95	÷ 10	678	—	60	1 364
Stugudal	13	13	22	22	—	—	—	—

Tabell 3. (Framh.) Liner, apparat, trådlengd og samtaler ved abonnentanlegga i budsjettåret 1949—50.

Sentralane med stjerne er automatiske.

Kontrollstasjon Telefonanlegg Hovudsentral Bisentral	Telefonliner		Telefon- apparat		Trådlengd ved telefonanlegga		Lokalsamtaler ved telefonanlegga	
	Per ‰/o 1950	Auke i b.året	Per ‰/o 1950	Auke i b.året	I alt	Av dette i reserve	I bud- sjettåret	Jamt over per line
1	2	3	4	5	6	7	8	9
					Km	Km	1000	
Asen	113	—	165	÷ 2	754	40	110	615
Skjesol	66	÷ 1	71	÷ 1	—	—	—	—
Trondheim telefonanlegg								
Børsa og Skaun	—	—	—	—	586	6	167	1 050
Børsa	80	÷ 1	207	1	—	—	—	—
Skaun	79	4	185	2	—	—	—	—
Hommelvik	180	2	260	7	1 088	273	78	433
Malvik	166	4	237	3	614	93	90	542
Trondheim	—	—	—	—	73 684	26 546	20 549	1 988
*Bratsberg	42	—	48	—	—	—	—	—
*Heimdal	213	19	258	25	—	—	—	—
*Jonsvatnet	75	28	87	11	—	—	—	—
Klæbu	55	÷ 1	157	2	—	—	—	—
*Ranheim	83	4	99	7	—	—	—	—
*Trondheim	9 612	424	15 518	766	—	—	—	—
*Ugla	189	5	224	19	—	—	—	—
*Utleir	69	4	76	7	—	—	—	—
	19 324	845	31 089	1 337	120 687	35 173	34 393	1 780
Nordland distrikt.								
Bodo								
Bodø	1 197	15	1 860	108	6 638	2 620	2 451	2 048
Fleinvær	8	—	18	—	15	—	4	500
Inndyr	27	12	45	4	84	37	5	185
Moldjord	22	22	32	32	51	3	3	136
Nygårdsjøen	19	—	39	—	116	40	14	737
Tvervik	4	4	7	7	9	3	—	—
Tollå	9	9	15	15	55	2	1	111
Valnes	11	11	19	19	42	2	1	91
Brønnøysund								
Brønnøysund	208	13	277	13	254	65	266	1 279
Fauske								
Fauske	308	4	408	13	1 156	474	215	698
Røsvik Salten	28	1	39	2	86	24	22	786
Valnesfjord	36	—	90	5	198	1	48	1 333
Glomfjord								
Glomfjord	111	29	296	÷ 1	1 296	904	148	1 333
Hamarøy								
Hamarøy	58	2	233	÷ 2	766	87	102	1 759
Hemnesberget								
Hemnesberget	183	—	282	9	526	214	95	519
Mo Rana								
Korgen	65	65	116	116	—	—	21	284
*Leirskardal	9	9	9	9	—	—	—	—
Mo Rana	516	46	737	64	2 204	1 010	695	1 149
*Andfiskå	22	2	22	2	—	—	—	—
*Grubben	16	3	16	3	—	—	—	—
Ytteren	51	÷ 4	63	4	—	—	—	—
Mosjøen								
Mosjøen	381	9	664	42	868	165	373	979
Sandnessjøen								
Aunvatnet	6	÷ 1	26	÷ 1	117	20	3	500
Herøyholmen	17	—	44	1	55	—	13	136

Tabell 3. (Framh.) Liner, apparat, trådlengd og samtaler ved abonnentanlegga i budsjettåret 1949—50.

Sentralane med stjerne er automatiske.

Kontrollstasjon Telefonanlegg Hovudsentral Bisentral	Telefonliner		Telefon- apparat		Trådlengd ved telefonanlegga		Lokalsamtaler ved telefonanlegga	
	Per ‰/o 1950	Auke i b.året	Per ‰/o 1950	Auke i b.året	I alt	Av dette i reserve	I bud- sjettåret	Jamt over per line
1	2	3	4	5	6	7	8	9
					Km	Km	1000	
Leirosen	9	9	25	25	—	—	—	—
Leirfjord	10	10	15	15	—	—	—	—
Nesna	65	1	121	2	135	—	50	725
Huske	4	—	13	÷	2	—	—	—
Sandnessjøen	314	7	429	17	1 104	601	286	911
Sundøy Helgeland	8	—	37	—	65	—	4	500
	3 722	278	5 997	521	15 840	6 272	4 820	1 295
Troms distrikt.								
Andenes								
Andenes	92	11	195	13	113	12	70	761
Risøyhamn	34	3	101	7	586	36	62	912
Bøgard	12	—	49	—	—	—	—	—
Fornes Vesterålen	9	1	34	—	—	—	—	—
Asebakken	13	2	43	3	—	—	—	—
Ballstad								
Bøstad	40	6	119	—	560	160	81	1 421
Vestresand	17	—	53	—	—	—	—	—
Vestvågøy	—	—	—	—	1 587	377	438	1 307
Ballstad	64	÷	2	140	1	—	—	—
Leknes	106	10	228	15	—	—	—	—
Gravdal	55	3	65	7	—	—	—	—
Mortsund	9	—	25	—	—	—	—	—
Stamsund	90	6	173	9	—	—	—	—
Ure	11	—	22	2	—	—	—	—
Bø Vesterålen								
Bø Vesterålen	53	4	197	5	853	1	211	2 049
Eidet Vesterålen	17	—	70	—	—	—	—	—
Guvåg	13	8	41	25	—	—	—	—
Snarset	14	1	38	3	—	—	—	—
Mykland Vesterålen	6	—	23	1	—	—	—	—
Gibostad								
Gibostad	88	12	183	2	533	12	67	670
Grasmyr	12	1	41	7	—	—	—	—
Vasshaug	6	—	26	÷	1	—	—	—
Finnsnes	60	60	156	156	254	—	59	983
Gryllefjord	51	÷	1	77	÷	2	4	15
Meby	24	24	54	54	172	—	4	167
Tranøy	—	—	—	—	505	—	45	750
Stonglandseidet	16	—	58	1	—	—	—	—
Vangsvik	21	1	54	—	—	—	—	—
Torsli	12	—	45	—	—	—	—	—
A Senja	11	—	38	—	—	—	—	—
Harstad								
Bjarkøy	35	2	108	6	99	12	54	1 543
Evenskjer	33	—	122	1	164	—	49	1 485
Grytøy	—	—	—	—	185	5	48	1 846
Lundenes	18	÷	1	69	÷	2	—	—
Alvestad	8	÷	1	35	2	—	—	—
Hamnvik	49	3	172	11	296	—	80	1 633
Harstad	1 109	27	1 722	÷	51	2 248	2 671	2 159
*Gausvik	32	32	36	36	—	—	—	—
*Oldra	35	35	39	39	—	—	—	—

Tabell 3. (Framh.) Liner, apparat, trådlengd og samtaler ved abonnentanlegga i budsjettåret 1949—50.

Sentralane med stjerne er automatiske.

Kontrollstasjon Telefonanlegg Hovdsentral Bisentral	Telefonliner		Telefon- apparat		Trådlengd ved telefonanlegga		Lokalsamtaler ved telefonanlegga	
	Per %/ 1950	Auke i b.året	Per %/ 1950	Auke i b.året	I alt	Av dette i reserve	I bud- sjettåret	Jamt over per line
1	2	3	4	5	6	7	8	9
					Km	Km	1000	
*Sørvik	61	61	68	68	—	—	—	—
Kvæfjord	—	—	—	—	579	53	246	1 892
Bogen Kvæfjord	10	—	46	÷ 1	—	—	—	—
Borkenes	120	2	270	14	—	—	—	—
Myrlandshaug	18	11	46	17	105	1	6	333
Sandsøy Senja	9	4	22	—	43	23	3	333
Anstad	16	—	60	1	71	1	12	750
Lyngseidet								
Lyngseidet	85	4	145	2	—	—	56	554
Kvalvik Lyngen	16	—	48	1	—	—	—	—
Lødingen								
Lødingen	234	10	315	12	495	52	106	453
Lødingen Vestbygd	—	—	—	—	549	8	55	655
Erikstad	19	—	32	—	—	—	—	—
Rinøyvåg	16	—	41	—	—	—	—	—
Vågehamn	9	2	27	1	—	—	—	—
Ytterstad	19	—	54	—	—	—	—	—
Øksneshamn	16	2	50	5	—	—	—	—
Kvamkjosen	5	2	16	2	—	—	—	—
Melbu								
Hadsel	—	—	—	—	999	206	185	593
Melbu	134	1	271	7	—	—	—	—
Stokmarknes	164	3	344	4	—	—	—	—
Sandnes Hadsel	14	—	83	÷ 1	—	—	—	—
Moen Målselv								
Moen Målselv	87	15	148	25	2 379	720	250	1 073
Andselv	44	÷ 1	79	2	—	—	—	—
Karlstad	47	4	128	1	—	—	—	—
Messeltmo	20	2	79	6	—	—	—	—
Molund	13	—	42	÷ 1	—	—	—	—
Rundhaug	22	—	77	1	—	—	—	—
Narvik								
Bjerkvik	69	1	136	÷ 4	354	90	39	565
Elvegard	18	—	42	—	245	31	18	563
Skjomdalen	14	—	32	÷ 1	—	—	—	—
Evenes	—	—	—	—	1 067	136	105	618
Bogen Ofoten	68	—	101	÷ 1	—	—	—	—
Botn Ofoten	20	5	40	6	—	—	—	—
Lenvikmark	4	1	12	5	—	—	—	—
Liland Ofoten	45	1	77	1	—	—	—	—
Tårstad	33	1	64	÷ 2	—	—	—	—
Kjøpsvik	61	23	110	—	274	92	39	639
Narvik	1 343	73	1 977	144	5 389	1 792	2 185	1 574
Skjomnes	45	8	75	2	—	—	—	—
Skjellesvik	26	—	66	—	199	7	9	346
Røst								
Røst	37	1	69	1	148	22	27	730
Sjøvegan								
Bardu	82	÷ 4	182	÷ 6	1 669	430	63	529
Austgard	10	—	35	—	—	—	—	—
Lunde Bardu	16	—	50	—	—	—	—	—
Lundstad	11	÷ 1	39	÷ 2	—	—	—	—

Tabell 3. (Framh.) Liner, apparat, trådlengd og samtaler ved abonnentanlegga i budsjettåret 1949—50.

Sentralane med stjerne er automatiske.

Kontrollstasjon Telefonanlegg Hovudsentral Bisentral	Telefonliner		Telefon- apparat		Trådlengd ved telefonanlegga		Lokalsamtaler ved telefonanlegga	
	Per ¹⁰⁰ %, 1950	Auke i b.året	Per ¹⁰⁰ %, 1950	Auke i b.året	I alt	Av dette i reserve	I bud- sjettåret	Jamt over per line
1	2	3	4	5	6	7	8	9
					Km	Km	1000	
Dyrøy	—	—	—	—	457	—	63	1 286
Brøstadbotn	15	—	59	1	—	—	—	—
Kastneshamn	8	—	21	1	—	—	—	—
Langhamn	20	—	98	—	—	—	—	—
Mohamn	6	—	22	—	—	—	—	—
Lavangen	—	—	—	—	55	—	5	122
Soløy	41	41	98	98	—	—	—	—
Sjøvegan	78	1	183	1	506	38	64	821
Skjervøy								
Skjervøy	119	55	147	47	51	—	34	286
Sortland								
Alsvåg	37	2	81	3	228	10	31	838
Eidsfjord	—	—	—	—	99	1	10	769
Sildpollen Eidsfjord	13	—	47	1	—	—	—	—
Langenes	11	11	22	22	94	—	26	456
Klo	5	5	11	11	—	—	—	—
Nyksund	19	—	32	÷	1	—	—	—
Strengelvåg	22	—	29	—	—	—	—	—
Myre Vesterålen	34	1	65	1	140	8	28	824
Sortland	172	÷	296	÷	1 132	30	390	1 349
Jennestad	16	16	37	37	—	—	—	—
Blokken	4	—	10	÷	1	—	—	—
Hennes Vesterålen	4	—	14	—	—	—	—	—
Kvitnes Vesterålen	8	2	20	—	—	—	—	—
Maurnes	15	—	63	—	—	—	—	—
Sigerfjord	70	1	97	1	—	—	—	—
Svolvær								
Brettesnes	14	—	43	4	21	—	7	500
Henningsvær	123	7	184	14	199	12	62	504
Kabelvåg	192	—	293	—	225	14	107	557
Risvær Lofoten	10	÷	10	÷	15	—	—	—
Skrova	59	1	85	—	128	68	19	322
Svolvær	550	14	829	28	1 403	474	716	1 302
Sørvågen								
Flakstad	—	—	—	—	653	94	59	656
Fredvang	18	—	22	—	—	—	—	—
Krystad	7	—	9	—	—	—	—	—
Mølmarodden	4	—	7	—	—	—	—	—
Nusfjord	7	1	10	2	—	—	—	—
Ramberg Lofoten	28	—	63	—	—	—	—	—
Sund Lofoten	13	3	22	5	—	—	—	—
Vareid Lofoten	13	—	45	1	—	—	—	—
Moskenes	—	—	—	—	266	40	51	537
Hamnøy	8	2	12	3	—	—	—	—
Reine	28	5	66	3	—	—	—	—
Sørvågen	59	÷	114	—	—	—	—	—
Tromsø								
Tromsø	1 452	14	2 466	88	6 392	824	2 412	1 661
Værøy								
Værøy	52	6	99	14	170	8	52	1 000
	8 729	656	16 080	1 037	38 055	8 152	11 494	1 317

Tabell 3. (Framh.) Liner, apparat, trådlengd og samtaler ved abonnentanlegga i budsjettåret 1949—50.

Sentralane med stjerne er automatiske.

Kontrollstasjon Telefonanlegg Hovudsentral Bisentral	Telefonlinjer		Telefon- apparat		Trådlengd ved telefonanlegga		Lokalsamtaler ved telefonanlegga	
	Per ‰, 1950	Auke i b.året	Per ‰, 1950	Auke i b.året	I alt	Av dette i reserve	I bud- sjettåret	Jamt over per line
1	2	3	4	5	6	7	8	9
					Km	Km	1000	
Finnmark distrikt.								
Alta								
Alta	130	10	166	15	1 126	498	438	1 795
Elvebakken	114	9	156	15	—	—	—	—
Langfjordbotn Talvik	18	2	33	1	57	—	20	1 111
Storslett	29	3	61	8	—	—	15	517
Sørkjosen	33	2	46	5	61	1	22	667
Talvik	25	1	38	5	33	—	14	560
Øksfjord	46	8	59	7	103	49	23	500
Abonn. til rikstelefonst.	203	28	389	17	1 216	148	80	394
Berlevåg								
Berlevåg	151	5	183	10	377	185	100	662
Kongsfjord	12	—	28	3	74	—	6	500
Hammerfest								
Hammerfest	577	38	789	69	2 371	1 045	782	1 355
Hasvik	19	÷	24	÷	35	—	15	789
Kvalsund	35	—	50	—	116	3	16	457
Abonn. til rikstelefonst.	78	5	115	16	183	—	35	449
Havøysund								
Havøysund	99	5	127	2	153	57	58	586
Abonn. til rikstelefonst.	22	3	36	10	53	4	1	—
Honningsvåg								
Honningsvåg	293	32	362	66	971	601	317	1 023
<i>Nordvågen</i>	17	1	27	1	—	—	—	—
Indre Billefjord	20	2	35	9	—	—	7	350
Karasjok	45	÷	55	5	103	10	27	600
Lakselv	70	2	97	16	333	24	62	886
Abonn. til rikstelefonst.	72	17	108	24	330	15	20	278
Kirkenes								
Kirkenes	404	33	543	61	4 326	2 536	562	1 289
Bjørnevatn	24	÷	69	1	—	—	—	—
Jakobsnes	8	÷	11	—	—	—	—	—
Abonn. til rikstelefonst.	97	15	125	17	495	8	22	227
Mehamn								
Gamvik	55	1	59	1	115	56	34	618
Kjøllefjord	124	30	148	20	250	155	106	855
Lebesby	16	—	26	—	95	—	5	313
Mehamn	104	1	122	2	468	313	96	923
Abonn. til rikstelefonst.	46	2	59	1	85	—	7	152
Vadsø								
Nyborg	17	2	25	2	24	—	9	529
Skipagurra	13	÷	29	4	28	—	11	846
Tana	46	26	89	54	330	—	29	630
Vadsø	383	21	502	32	2 150	300	400	1 044
Abonn. til rikstelefonst.	72	÷	109	÷	68	—	13	181
Vardø								
Båtsfjord	142	7	187	27	380	91	114	803
Kiberg	36	7	42	9	82	—	20	556
Vardø	340	32	417	25	704	182	251	738
Abonn. til rikstelefonst.	20	÷	35	10	118	—	1	500
	4 055	328	5 581	549	17 413	6 281	3 738	922

Tabell 3. (Framh.) Liner, apparat, trådlengd og samtaler ved abonnentanlegga i budsjettåret 1949—50.

Sentralane med stjerne er automatiske.

Kontrollstasjon Telefonanlegg Hovudsentral Bisentral	Telefonliner		Telefon- apparat		Trådlengd ved t lefonanlegga		Lokalsamtaler ved telefonanlegga	
	Per ³⁰ %, 1950	Auke i b.året	Per ³⁰ %, 1950	Auke i b.åre	I alt	Av dette i reserve	I bud- sjettåret	Jamt over per line
1	2	3	4	5	6	7	8	9
					Km	Km	1000	
Oslo telefonanlegg:								
17 sentralar	77 706	2 500	121 892	4 933	530 981	135 913	149 500	1 924
Bergen telefonanlegg:								
12 sentralar	16 885	777	28 559	1 701	108 917	2 625	38 053	2 254
Andre:								
428 anlegg, 1138 sentralar .	125 339	7 288	192 100	11 566	630 708	162 749	170 481	1 360
I alt: 430 anlegg, 1167 sentr.	219 930	¹⁾ 10 565	342 551	¹⁾ 18 200	1270606	301 287	358 034	1 628

¹⁾ I budsjettåret er det løyst inn 2284 liner og 3237 apparat.

Tabell 4 a. (Framh.) Geografisk oversyn over telegramtrafikken med utlandet
i budsjettåret 1949—50.

terminaltrafikk.

Land		Sende		Komne		Sum		Auke i % i siste budsjett-år	
		Telegram	Ord	Telegram	Ord	Telegram	Ord	Tele-gram	Ord
1		2	3	4	5	6	7	8	9
Fellas:	Vanlege pressetgm.	1 818	33 337	1 403	31 289	3 221	64 626		
	brevtgm.	—	—	1	42	1	42		
		1 049	36 766	1 949	84 996	2 998	121 762		
		2 867	70 103	3 353	116 327	6 220	186 430	31,2	38,3
land:	Vanlege pressetgm.	583	10 048	646	9 629	1 229	19 677		
	brevtgm.	108	3 434	237	8 184	345	11 618		
		691	13 482	883	17 813	1 574	31 295	20,7	9,9
land:	Vanlege pressetgm.	4 413	76 065	5 889	101 715	10 302	177 780		
	brevtgm.	17	1 092	38	3 853	55	4 945		
		5	137	—	—	5	137		
		4 435	77 294	5 927	105 568	10 362	182 862	÷23,9	÷27,4
alia:	Vanlege pressetgm.	11 753	234 357	10 981	175 192	22 734	409 549		
	brevtgm.	1	130	3	191	4	321		
		4 184	153 342	4 986	173 117	9 170	326 459		
		15 938	387 829	15 970	348 500	31 908	736 329	17,4	13,9
ugoslavia:	Vanlege pressetgm.	630	15 753	564	18 805	1 194	34 558		
	brevtgm.	175	6 059	419	13 023	594	19 082		
		805	21 812	983	31 828	1 788	53 640	18,6	6,6
anariøyane:	Vanlege pressetgm.	829	15 193	1 059	19 299	1 888	34 492		
	brevtgm.	197	6 558	258	8 876	455	15 434		
		1 026	21 751	1 317	28 175	2 343	49 926	÷ 5,2	÷17,4
ixembourg:	Vanlege pressetgm.	317	4 907	304	4 517	621	9 424		
	brevtgm.	32	912	46	1 470	78	2 382		
		349	5 819	350	5 987	699	11 806	÷11,6	÷26,6
adeira:	Vanlege pressetgm.	116	1 582	71	542	187	2 124		
	brevtgm.	39	1 054	34	1 092	73	2 146		
		155	2 636	105	1 634	260	4 270	15,6	3,3
lta:	Vanlege pressetgm.	294	4 748	318	5 106	612	9 854		
	brevtgm.	96	2 890	228	7 567	324	10 457		
		390	7 638	546	12 673	936	20 311	34,7	14,2
derland:	Vanlege pressetgm.	33 700	548 667	36 523	602 499	70 223	1 151 166		
	brevtgm.	1	77	11	620	12	697		
		2 627	86 659	3 376	118 884	6 003	205 543		
		36 328	635 403	39 910	722 003	76 238	1 357 406	8,9	5,6
len	Vanlege pressetgm.	6 602	121 281	8 199	132 367	14 801	253 648		
	brevtgm.	1 434	47 440	1 867	56 946	3 301	104 386		
		8 036	168 721	10 066	189 313	18 102	358 034	÷ 6,1	÷ 8,7
rtugal:	Vanlege pressetgm.	2 914	47 653	2 634	39 050	5 548	86 703		
	brevtgm.	1 104	39 177	1 507	52 455	2 611	91 632		
		4 018	86 830	4 141	91 505	8 159	178 335	18,6	19,6
mania:	Vanlege pressetgm.	152	5 734	190	6 409	342	12 143		
	brevtgm.	31	1 091	37	1 247	68	2 338		
		183	6 825	227	7 656	410	14 481	÷26,5	4,2

Tabell 4 a. (Framh.) Geografisk oversyn over telegramtrafikken med utlandet
i budsjettåret 1949—50.
Terminaltrafikk.

Land	Sende		Komne		Sum		Auke i % i siste budsjett år		
	Telegram	Ord	Telegram	Ord	Telegram	Ord	Tele-gram	Ord	
1	2	3	4	5	6	7	8	9	
Sovjet-Samv.	Vanlege	2 971	57 481	587	7 819	3 558	65 300		
	pressetgm.	17	2 748	20	3 708	37	6 456		
	brevtgm.	428	14 085	1 703	60 635	2 131	74 720		
	statstgm. ¹	2 543	179 427	3 592	116 928	6 135	296 355		
		5 959	253 741	5 902	189 090	11 861	442 831	1,1	÷11,
Spania:	Vanlege	4 294	87 502	4 810	86 455	9 104	173 957		
	brevtgm.	2 160	88 089	2 540	90 523	4 700	178 612		
		6 454	175 591	7 350	176 978	13 804	352 569	24,7	34,
Storbritannia:	Vanlege	173 905	3 082 191	210 573	4 045 887	384 478	7 128 078		
	pressetgm.	796	54 255	57	26 759	853	81 014		
	brevtgm.	18 169	598 769	34 687	1 124 222	52 856	1 722 991		
		192 870	3 735 215	245 317	5 196 868	438 187	8 932 083	13,3	12,
	Bilettgm. (over 120 cm ²)	6 cm ²	1 246	4 cm ²	936	10 cm ²	2 182	100,0	86,
Sveits:	Vanlege	9 123	158 241	6 341	109 096	15 464	267 337		
	pressetgm.	9	458	—	—	9	458		
	brevtgm.	902	30 482	1 901	62 920	2 803	93 402		
		10 034	189 181	8 242	172 016	18 276	361 197	÷ 3,9	÷ 7,
Sverige:	Vanlege	118 359	1 804 283	100 864	1 557 746	219 223	3 362 029		
	pressetgm.	3	100	1	35	4	135		
	brevtgm.	1 052	38 354	4 449	133 212	5 501	171 566		
		119 414	1 842 737	105 314	1 690 993	224 728	3 533 730	÷ 0,5	÷ 1,
	Bilettgm. (over 120 cm ²)	11 cm ²	2 552	—	—	11 cm ²	2 552	83,3	81,
	(inntil 120 cm ²)	—	—	1 cm ²	120	1 cm ²	120	—	—
Tsj.-slovakia:	Vanlege	3 702	68 868	3 542	67 286	7 244	136 154		
	brevtgm.	1 079	35 960	1 561	51 833	2 640	87 793		
		4 781	104 828	5 103	119 119	9 884	223 947	÷13,5	÷14,
Tyrkia:	Vanlege	1 905	40 430	2 329	40 524	4 234	80 954	8,6	3,
Tyskland:	Vanlege	37 763	664 772	38 248	676 477	76 011	1 341 249		
	pressetgm.	3	286	3	320	6	606		
	brevtgm.	3 681	125 969	4 374	150 930	8 055	276 899		
	statstgm. ¹	—	—	36	1 244	36	1 244		
		41 447	791 027	42 661	828 971	84 108	1 619 998	67,0	56,
Ungarn:	Vanlege	706	13 691	542	9 461	1 248	23 152		
	brevtgm.	303	9 780	530	19 464	833	29 244		
		1 009	23 471	1 072	28 925	2 081	52 396	÷17,4	÷18,
Vatikanstaten:	Vanlege	15	297	3	56	18	353		
	brevtgm.	2	80	4	120	6	200		
		17	377	7	176	24	553	9,1	÷ 3,
Nord Afrika.									
Algerie:	Vanlege	564	9 638	1 105	15 437	1 669	25 075		
	brevtgm.	198	6 696	110	3 011	308	9 707		
		762	16 334	1 215	18 448	1 977	34 782	÷ 7,7	÷10,

¹) Statstgm. med minka takst.

Tabell 4 a. (Framh.) Geografisk oversyn over telegramtrafikken med utlandet
i budsjettåret 1949—50.

Primaltrafikk.

Land	Sende		Komne		Sum		Auke i % i siste budsjett-år		
	Telegram	Ord	Telegram	Ord	Telegram	Ord	Tele-gram	Ord	
1	2	3	4	5	6	7	8	9	
bya:	Vanlege brevtgm.	14 12	208 365	29 10	400 341	43 22	608 706		
		26	573	39	741	65	1 314	÷59,1	÷62,8
arokko:	Vanlege brevtgm.	1 168 373	24 110 11 576	1 647 627	26 336 20 135	2 815 1 000	50 446 31 711		
		1 541	35 686	2 274	46 471	3 815	82 157	25,8	36,1
inis:	Vanlege pressetgm. brevtgm.	497 1 157	10 151 462 5 282	657 — 170	10 021 — 5 371	1 154 1 327	20 172 462 10 653		
		655	15 895	827	15 392	1 482	31 287	45,9	73,7
ropeisk takstavdeling . . .		654 488	12103 815	681 913	13270 290	1 336 401	25374 105	8,0	6,9
Billettgm. (over 120 cm ²)		20	cm ² 4 482	7	cm ² 1 638	20	cm ² 6 120	81,8	137,8
(inntil 120 cm ²)		—	—	1	cm ² 120	1	cm ² 120	—	—
anuropeisk takstavd.									
AFRIKA									
est-Afrika:	Vanlege Cde ¹⁾ Lc ²⁾ brevtgm. statstgm ³⁾	262 4 458 164 1	5 724 36 7 719 5 457 11	264 32 1 157 298 —	5 020 267 15 236 9 211 —	526 36 1 615 462 1	10 744 303 22 955 14 668 11		
		889	18 947	1 751	29 734	2 640	48 681	50,3	53,2
rika elles:	Vanlege Cde ¹⁾ pressetgm. Lc ²⁾ brevtgm.	2 123 207 — 4 418 2 218	46 448 2 413 — 69 636 72 811	1 338 237 1 7 287 3 248	29 461 2 573 667 117 788 116 951	3 461 444 1 11 705 5 466	75 909 4 986 667 187 424 189 762		
		8 966	191 308	12 111	267 440	21 077	458 748	7,1	5,5
MERIKA									
ord-Amerika:	Vanlege Cde ¹⁾ pressetgm. Lc ²⁾ brevtgm. statstgm ³⁾	11 769 10 376 32 39 597 14 713 1 223	227 303 195 146 5 993 680 639 511 348 40 358	11 254 8 423 600 36 344 37 052 742	200 670 235 430 120 878 583 705 1 446 746 43 198	23 023 18 799 632 75 941 51 765 1 965	427 973 430 576 126 871 1 264 344 1 958 094 83 556		
		77 710	1 660 787	94 415	2 630 627	172 125	4 291 414	÷10,5	÷11,6
llom-Amerika:	Vanlege Cde ¹⁾ Lc ²⁾ brevtgm. statstgm ³⁾	627 159 3 069 941 51	11 611 1 739 37 258 29 291 929	769 454 4 964 1 637 40	9 991 2 932 59 529 54 655 1 200	1 396 613 8 033 2 578 91	21 602 4 671 96 787 83 946 2 129		
		4 847	80 828	7 864	128 307	12 711	209 135	2,9	÷ 1,8

¹⁾ Cde = kodetgm. med minka takst.

²⁾ Lc = leilighetstgm.

³⁾ Statstgm. med minka takst.

Tabell 4 a. (Framh.) Geografisk oversyn over telegramtrafikken med utlandet
i budsjettåret 1949—50.
Terminaltrafikk.

Land	Sende		Komne		Sum		Auke i % siste budsjett år		
	Telegram	Ord	Telegram	Ord	Telegram	Ord	Tele- gram	Ord	
1	2	3	4	5	6	7	8	9	
Sør-Amerika:	Vanlege	1 874	28 527	2 536	35 842	4 410	64 369		
	Cde ¹⁾	1 745	15 447	2 627	23 369	4 372	38 816		
	pressetgm.	—	—	4	126	4	126		
	Lc ²⁾	6 031	84 634	7 301	94 574	13 332	179 208		
	brevtgm.	2 535	86 902	5 229	223 178	7 764	310 080		
	statstgm ³⁾	209	4 555	154	4 153	363	8 708		
	12 394	220 065	17 851	381 242	30 245	601 307	24,4	27	
	Xlh. ⁴⁾ . . .	1 978	—	2 641	—	4 619	—	19,3	
ASIA:	Vanlege	2 628	51 316	2 479	47 137	5 107	98 453		
	Cde ¹⁾	3 551	41 714	4 894	65 914	8 445	107 628		
	Lc ²⁾	7 393	115 101	11 409	183 454	18 802	298 555		
	brevtgm.	3 020	103 975	4 264	154 053	7 284	258 028		
	statstgm ³⁾	44	1 204	8	236	52	1 440		
		16 636	313 310	23 054	450 794	39 690	764 104	2,5	÷ 0
AUSTRALIA:	Vanlege	337	5 337	738	14 002	1 075	19 339		
	Cde ¹⁾	764	8 318	1 367	15 098	2 131	23 416		
	Lc ²⁾	3 101	43 493	3 760	69 593	6 861	113 086		
	brevtgm.	977	33 511	1 156	39 775	2 133	73 286		
	statstgm ³⁾	13	202	—	—	13	202		
		5 192	90 861	7 021	138 468	12 213	229 329	52,6	44
Utaneuropeisk takstavgd. . .	126 634	2 576 106	164 067	4 026 612	290 701	6 602 718	÷ 1,9	÷ 4	
	Xlh. ⁴⁾ . . .	1 978	—	2 641	—	4 619	—	19,3	
I alt	783 100	14679 921	848 621	17296 902	1 631 721	31976 823	6,4	4	
Samandrag	Vanlege	620 200	10512 359	613 862	10664 351	1 234 062	21176 710	6,5	5
	Cde ¹⁾	16 806	264 813	18 034	345 583	34840	610 396	11,4	10
	pressetgm.	1 401	88 988	794	159 197	2 195	248 185	÷ 6,4	÷ 18
	Lc ²⁾	64 067	1 038 480	72 222	1 123 879	136 289	2 162 359	1,9	÷ 1
	brevtgm.	74 564	2 548 595	136 496	4 836 933	211 060	7 385 528	6,7	5
	statstgm ³⁾	4 084	226 686	4 572	166 959	8 656	393 645	÷ 7,2	÷ 10
		Xlh. ⁴⁾ . . .	1 978	—	2 641	—	4 619	—	19,3
		783 100	14679 921	848 621	17296 902	1 631 721	31976 823	6,4	4
Bilettgm. (over 120 cm ²)	20	cm ² 4 482	7	cm ² 1 638	27	cm ² 6 120	145,5	137	
(inntil 120 cm ²)	—	—	1	cm ² 120	1	cm ² 120	—	—	

¹⁾ Cde = kodetgm. med minka takst.

²⁾ Lc = leilighetstgm.

³⁾ Statstgm. med minka takst.

⁴⁾ Xlh = jule- og nyårstgm. med faste tekster.

**Tabell 4b. Geografisk oversyn over telegramtrafikken med utlandet
i budsjettåret 1949—50.**

Transitt-trafikk.

Land. Frå — til	1949—1950			1948—1949		Auke i siste budsjettår	
	Tele-gram	Ord	Norsk transitt-takst	Tele-gram	Norsk transitt-takst	Tele-gram	Norsk transitt-takst
1	2	3	4	5	6	7	8
			Fr.		Fr.		Fr.
Algerie—Sverige	74	1 470	72	—	—	74	72
Belgia—Sverige	29	637	41	28	33	1	8
Frankrike—Sverige	5042	99 010	5 471	2	3	5 040	5 468
Italia—Sverige	18	351	22	12	10	6	12
Kanariøyane—Sverige	1	36	2	—	—	1	2
Luxembourg—Sverige	2	23	1	—	—	2	1
Marokko—Sverige	1	25	1	—	—	1	1
Nederland—Sverige	1	51	2	—	—	1	2
Polen—Sverige	1	6	—	—	—	1	—
Spania—Sverige	5	114	6	—	—	5	6
Tsjekkoslovakia—Sverige	4	68	4	5	4 ÷	1	—
Tunis—Sverige	11	317	12	—	—	11	12
Tyskland—Sverige	14	148	9	60	87 ÷	46 ÷	78
Amerika—Sverige	22	380	37	57	92 ÷	35 ÷	55
Asia—Sverige	6	91	8	—	—	6	8
Belgia—Danmark	1	7	—	5	3 ÷	4 ÷	3
Frankrike—Danmark	11	214	11	—	—	11	11
Italia—Danmark	1	25	1	2	2 ÷	1 ÷	1
Tunis—Danmark	1	14	1	—	—	1	1
Amerika—Danmark	13	186	19	7	12	6	7
Belgia—Finnland	12	294	18	33	41 ÷	21 ÷	23
Frankrike—Finnland	4	61	4	1	1	3	3
Italia—Finnland	6	74	5	—	—	6	5
Nederland—Finnland	1	25	1	—	—	1	1
Polen—Finnland	2	21	1	1	1	1	—
Tsjekkoslovakia—Finnland	4	151	10	2	2	2	8
Tyskland—Finnland	4	29	2	16	28 ÷	12 ÷	26
Amerika—Finnland	7	201	11	5	8	2	3
Frankrike—Færøyane	2	60	2	—	—	2	2
Amerika—Nederland	1	11	1	—	—	1	1
Belgia—Sovjetsamveldet	9	384	24	—	—	9	24
Sverige—Amerika	1	9	1	—	—	1	1
Annan transitt	—	—	—	11	11 ÷	11 ÷	11
	5 311	104 493	5 800	247	338	5 064	5 462

Tabell 4 c. Telex(abonmentfjernskriver)-trafikken med utlandet i budsjettåret 1949—50.

Land	Utgående				Inngående				I alt 1949—50		I alt 1948—49		Auke i siste budsjettår	
	Dagtakst		Nedsett takst		Dagtakst		Nedsett takst		Tal	Minutt	Tal	Minutt	Tal	Minutt
	Tal	Minutt	Tal	Minutt	Tal	Minutt	Tal	Minutt						
1	2	3	4	5	6	7	8	9	10	11	12	13	14	15
Sverige	6 813	30 019	2 486	11 411	8 656	40 477	2 678	13 217	20 633	95 124	23 653	113 570	÷ 3 020	÷ 18 446
Danmark	10 787	54 367	2 157	11 525	14 234	78 981	6 937	62 847	34 115	207 720	31 848	219 448	2 267	÷ 11 728
Finnland	37	153	3	17	4	15	—	—	44	185	1	3	43	182
Belgia	42	221	—	—	35	143	—	—	77	364	—	—	77	364
Frankrike	1	5	—	—	1	3	—	—	2	8	—	—	2	8
Nederland	2 765	13 967	—	—	3 037	15 324	—	—	5 802	29 291	4 613	22 505	1 189	6 786
Storbritannia	4 805	33 492	—	—	7 982	40 252	—	—	12 787	73 744	2 159	11 921	10 628	61 823
Sveits	195	773	—	—	60	258	—	—	255	1 031	102	413	153	618
Tsjekkoslovakia	46	200	—	—	62	214	—	—	108	414	108	447	—	÷ 33
Tyskland	2 029	11 022	—	—	2 261	11 186	—	—	4 290	22 208	—	—	4 290	22 208
	27 520	144 219	4 646	22 953	36 332	186 853	9 615	76 064	78 113	430 089	62 484	368 307	15 629	61 782

Tabell 5. Telegramtrafikken med utlandet over dei ymse vegar i budsjettåret 1949—50.

Veg og land	Sende		Komne		Sum		Norsk kabel- eller radiotakst	Norsk terminaltakst
	Tele-gram	Takst-einingar	Tele-gram	Takst-einingar	Tele-gram	Takst-einingar		
1	2	3	4	5	6	7	8	9
Oslo—London							Fr.	Fr.
Terminaltrafikk:								
Storbritannia	168 574	3 002 907	242822	4 574 637	411 396	7 577 544	331 518	625 147
Algerie	5	86	534	7 283	539	7 369	368	663
Asorane	2	19	18	366	20	385	13	35
Austerrike	—	—	2	36	2	36	2	3
Belgia	4	91	85	1 030	89	1 121	56	101
Bulgaria	—	—	2	35	2	35	2	3
Finnland	—	—	1	28	1	28	1	2
Frankrike	18	319	570	8 246	588	8 565	428	771
Færøyane	6 295	74 128	3 294	50 348	9 589	124 476	4 045	11 203
Gibraltar	319	5 713	893	14 799	1 212	20 512	667	1 846
Grønland	7	80	1	11	8	91	3	7
Hellas	15	250	3 251	66 650	3 266	66 900	2 174	6 021
Irland	656	11 236	877	13 656	1 533	24 892	1 089	2 240
Island	3 637	62 152	5 906	102 631	9 543	164 783	5 355	12 359
Italia	21	396	214	4 003	235	4 399	143	396
Jugoslavia	—	—	1	13	1	13	1	1
Kanariøyane	36	536	1 073	19 528	1 109	20 064	652	1 705
Libya	—	—	38	531	38	531	17	48
Luxembourg	1	8	—	—	1	8	—	1
Madeira	11	108	29	308	40	416	14	37
Malta	11	206	532	8 703	543	8 909	290	802
Marokko	20	567	317	5 259	337	5 826	189	524
Nederland	11	160	1	13	12	173	9	13
Portugal	2 553	43 339	549	9 405	3 102	52 744	1 714	4 747
Spania	110	1 979	5 070	83 809	5 180	85 788	2 788	7 292
Sveits	1	9	3	36	4	45	2	4
Sverige	1	16	—	—	1	16	1	2
Tsjekkoslovakia	1	26	—	—	1	26	1	2
Tunis	—	—	77	1 015	77	1 015	51	91
Tyrkia	9	313	973	17 021	982	17 334	563	1 560
Tyskland	4	62	1	29	5	91	5	8
Vest-Afrika	373	4 208	718	5 489	1 091	9 697	873	1 455
Afrika elles	4 121	43 152	10 698	115 028	14 819	158 180	18 191	23 727
Nord-Amerika	1 905	19 129	3 912	41 449	5 817	60 578	4 998	9 087
Mellom-Amerika	41	336	1 345	10 887	1 386	11 223	926	1 683
Sør-Amerika	71	695	4 028	38 918	4 099	39 613	4 555	5 942
Asia	6 604	63 984	16 467	158 715	23 071	222 699	26 070	33 405
Australia	86	676	6 907	69 503	6 993	70 179	8 071	10 527
	195 523	3 336 886	311 209	5 429 418	506 732	8 766 304	415 845	763 460
Transitt trafikk:								
Frankrike—Færøyane	2	60	—	—	2	60	3	—
Frankrike—Sverige	—	—	1	8	1	8	—	—
	2	60	1	8	3	68	3	—
Bergen—London								
Terminaltrafikk:								
Storbritannia	24 295	405 785	—	—	24 295	405 785	17 753	36 521
Belgia	3	29	—	—	3	29	1	3
Frankrike	1	15	—	—	1	15	1	1
Færøyane	99	1 439	—	—	99	1 439	47	130
Gibraltar	31	542	—	—	31	542	18	49
Irland	35	530	—	—	35	530	23	48
Island	798	14 346	—	—	798	14 346	466	1 291

Tabell 5. (Framh.) Telegramtrafikken med utlandet over dei ymse vegane i budsjetåret 1949—50.

Veg og land	Sende		Komne		Sum		Norsk kabel- eller radiotakst	Norsk terminal-takst
	Tele-gram	Takst-einingar	Tele-gram	Takst-einingar	Tele-gram	Takst-einingar		
1	2	3	4	5	6	7	8	9
Italia	3	60	—	—	3	60	Fr.	Fr.
Malta	1	20	—	—	1	20	1	2
Nederland	2	41	—	—	2	41	2	4
Portugal	161	2 634	—	—	161	2 634	86	237
Spania	2	29	—	—	2	29	1	3
Sverige	1	9	—	—	1	9	—	1
Vest-Afrika	30	338	—	—	30	338	30	51
Afrika elles	65	526	—	—	65	526	60	79
Nord-Amerika	2	17	—	—	2	17	1	3
Mellom-Amerika	3	21	—	—	3	21	2	3
Asia	80	588	—	—	80	588	68	88
Australia	10	44	—	—	10	44	5	7
	25 622	427 013	—	—	25 622	427 013	18 567	38 526
Oslo—Hamburg								
Terminaltrafikk:								
Tyskland	39 832	700 817	40 830	723 129	80 662	1 423 946	23 139	113 916
Austerrike	34	480	—	—	34	480	8	43
Belgia	1	12	10	90	11	102	2	9
Bulgaria	—	—	1	22	1	22	—	2
Frankrike	15	208	1	51	16	259	4	23
Hellas	—	—	2	24	2	24	—	2
Italia	—	—	3	33	3	33	1	3
Luxembourg	1	14	—	—	1	14	—	1
Marokko	—	—	1	33	1	33	1	3
Nederland	4	70	1 489	23 548	1 493	23 618	384	1 771
Polen	27	481	—	—	27	481	8	43
Portugal	—	—	3	75	3	75	1	7
Spania	—	—	1	7	1	7	—	1
Storbritannia	—	—	5	91	5	91	1	8
Sveits	37	531	2	25	39	556	9	50
Sverige	3	30	—	—	3	30	—	4
Tsjekkoslovakia	6	91	—	—	6	91	1	8
Vest-Afrika	—	—	2	17	2	17	—	3
Afrika elles	1	13	132	1 285	133	1 298	26	195
Nord-Amerika	—	—	5	40	5	40	1	6
Mellom-Amerika	—	—	154	1 379	154	1 379	28	207
Sør-Amerika	—	—	7	90	7	90	2	14
Asia	4	23	38	352	42	375	8	56
Australia	—	—	2	53	2	53	1	8
	39 965	702 770	42 688	750 344	82 653	1 453 114	23 625	116 383
Transitt-trafikk:								
Frankrike—								
Sverige	1	13	—	—	1	13	—	—
Nederland—								
Sverige	—	—	1	25	1	25	—	—
Tyskland—Sverige	—	—	14	136	14	136	2	—
Nederland—								
Finland	—	—	1	13	1	13	—	—
Tyskland—								
Finland	—	—	4	29	4	29	—	—
	1	13	20	203	21	216	2	—

Tabell 5. (Framh.) Telegramtrafikken med utlandet over dei ymse vegane i
budsjettåret 1949—50.

Veg og land	Sende		Komne		Sum		Norsk kabel- eller radiotakst	Norsk terminaltakst
	Tele-gram	Takst-einingar	Tele-gram	Takst-einingar	Tele-gram	Takst-einingar		
1	2	3	4	5	6	7	8	9
Oslo—Hamburg (via Sverige)							Fr.	Fr.
Terminaltrafikk:								
Tyskland	1 575	26 455	1 646	26 659	3 221	53 114	—	4 249
Belgia	—	—	1	13	1	13	—	1
Nederland	—	—	42	908	42	908	—	68
Mellom-Amerika	—	—	1	62	1	62	—	9
Asia	—	—	2	20	2	20	—	3
	1 575	26 455	1 692	27 662	3 267	54 117	—	4 330
Oslo—Fredericia								
Terminaltrafikk:								
Danmark	101 852	1 583 386	80 143	1 165 925	181 995	2 749 311	—	221 674
Algerie	5	91	359	4 344	364	4 435	74	399
Asorane	—	—	1	24	1	24	—	2
Austerrike	20	303	4 060	70 535	4 080	70 838	1 151	6 375
Belgia	468	6 684	768	9 951	1 236	16 635	270	1 497
Bulgaria	1	13	—	—	1	13	—	1
Finland	1	9	—	—	1	9	—	1
Frankrike	696	14 600	27 524	583 726	28 220	598 326	9 961	53 849
Færøyane	—	—	14	198	14	198	3	18
Gibraltar	—	—	10	193	10	193	3	17
Grønland	340	5 658	983	14 038	1 323	19 696	320	1 477
Hellas	1	9	83	6 859	84	6 868	112	618
Island	—	—	1	18	1	18	—	1
Italia	120	2 383	45	592	165	2 975	87	268
Jugoslavia	10	695	5	50	15	745	12	67
Kanariøyane	9	138	15	209	24	347	7	29
Libya	1	8	1	39	2	47	1	4
Luxembourg	2	39	1	8	3	47	1	4
Madeira	—	—	12	133	12	133	2	12
Malta	1	9	7	108	8	117	2	11
Marokko	25	360	1 872	29 829	1 897	30 189	497	2 717
Nederland	1 002	15 447	17	239	1 019	15 686	255	1 176
Polen	100	1 883	4 714	77 303	4 814	79 186	1 287	7 127
Portugal	3	160	485	7 822	488	7 982	132	718
Romania	1	166	—	—	1	166	3	15
Sovjet-Samveldet	1	8	—	—	1	8	—	1
Spania	20	307	154	5 020	174	5 327	92	453
Storbritannia	—	—	6	95	6	95	2	8
Sveits	129	2 026	15	246	144	2 272	37	204
Tsjekkoslovakia	17	357	1	8	18	365	6	33
Tunis	10	572	450	7 375	460	7 947	139	715
Tyrkia	5	104	38	1 066	43	1 170	19	105
Tyskland	27	425	100	1 423	127	1 848	30	148
Ungarn	10	141	3	36	13	177	3	16
Vest-Afrika	3	93	726	7 957	729	8 050	163	1 208
Afrika elles	2	127	684	7 378	686	7 505	153	1 126
Nord-Amerika	2	27	30 281	326 846	30 283	326 873	6 538	49 031
Mellom-Amerika	—	—	591	5 215	591	5 215	104	782
Sør-Amerika	—	—	1 922	19 116	1 922	19 116	382	2 867
Asia	13	136	1 241	15 236	1 254	15 372	310	2 306
Australia	—	—	62	1 120	62	1 120	22	168
	104 897	1 636 364	157 394	2 370 280	262 291	4 006 644	22 180	357 248

Tabell 5. (Framh.) Telegramtrafikken med utlandet over dei ymse vegane i budsjettåret 1949—50.

Veg og land	Sende		Komme		Sum		Norsk kabel- eller radiotakst	Norsk terminaltakst
	Tele-gram	Takst-einingar	Tele-gram	Takst-einingar	Tele-gram	Takst-einingar		
1	2	3	4	5	6	7	8	9
Transitt-trafikk:							Fr.	Fr.
Belgia—Danmark	1	7	—	—	1	7	—	—
Frankrike— Danmark	11	175	—	—	11	175	3	—
Italia—Danmark	1	13	—	—	1	13	—	—
Tunis—Danmark	1	14	—	—	1	14	—	—
Nord-Amerika— Danmark	1	19	—	—	1	19	—	—
Sør-Amerika— Danmark	12	145	—	—	12	145	3	—
Nord-Amerika— Sverige	—	—	1	6	1	6	—	—
	27	373	1	6	28	379	6	—
Oslo—Fredericia (via Sverige)								
Terminaltrafikk:								
Danmark	77	1 244	—	—	77	1 244	—	174
Frankrike	—	—	5	138	5	138	—	12
Grønland	1	10	—	—	1	10	—	1
Polen	—	—	6	85	6	85	—	8
Nord-Amerika	—	—	12	121	12	121	—	18
	78	1 254	23	344	101	1 598	—	213
Oslo—Stockholm og Gøteborg								
Terminaltrafikk:								
Sverige	100 038	1 534 768	92 511	1 445 714	192 549	2 980 482	—	214 868
Albania	—	—	1	47	1	47	—	4
Algerie	—	—	1	4	1	4	—	—
Asorane	—	—	2	25	2	25	—	2
Austerrike	—	—	1	13	1	13	—	1
Belgia	2	127	473	7 044	475	7 171	—	645
Bulgaria	—	—	82	1 577	82	1 577	—	142
Danmark	10	208	6	84	16	292	—	29
Finnland	11 462	184 499	11 579	171 139	23 041	355 638	—	30 229
Frankrike	1	25	22	292	23	317	—	29
Hellas	—	—	1	18	1	18	—	2
Irland	—	—	1	10	1	10	—	1
Italia	—	—	64	1 847	64	1 847	—	166
Jugoslavia	1	13	965	24 987	966	25 000	—	2 250
Kanariøyane	—	—	8	147	8	147	—	12
Luxembourg	—	—	11	157	11	157	—	14
Madeira	—	—	7	72	7	72	—	6
Marokko	—	—	12	187	12	187	—	17
Nederland	8	104	36 495	611 372	36 503	611 476	—	45 861
Polen	2	29	2	68	4	97	—	9
Portugal	—	—	413	6 600	413	6 600	—	594
Romania	—	—	225	7 013	225	7 013	—	631
Sovjet-Samveldet	91	7 191	12	473	103	7 664	—	575
Spania	—	—	243	3 839	243	3 839	—	326
Storbritannia	—	—	7	134	7	134	—	11
Sveits	198	5 482	7 781	132 520	7 979	138 002	—	12 420
Tsjekkoslovakia	1	42	73	1 197	74	1 239	—	112
Tyrkia	—	—	1 268	21 718	1 268	21 718	—	1 955
Tyskland	—	—	44	803	44	803	—	64

Tabell 5. (Framh.) Telegramtrafikken med utlandet over dei ymse vegane i budsjettåret 1949—50.

Veg og land	Sende		Komne		Sum		Norsk kabel- eller radiotakst	Norsk terminaltakst
	Tele-gram	Takst-einingar	Tele-gram	Takst-einingar	Tele-gram	Takst-einingar		
1	2	3	4	5	6	7	8	9
Ungarn.....	—	—	1 049	18 851	1 049	18 851	Fr. —	Fr. 1 697
Vatikanstaten ...	—	—	7	116	7	116	—	10
Vest-Afrika	—	—	34	215	34	215	—	32
Afrika elles	—	—	283	2 581	283	2 581	—	387
Nord-Amerika ...	—	—	93	1 006	93	1 006	—	151
Mellom-Amerika ...	—	—	810	5 453	810	5 453	—	818
Sør-Amerika	—	—	110	1 167	110	1 167	—	175
Asia	1 042	11 883	2 880	27 363	3 922	39 246	—	5 887
Australia	—	—	3	44	3	44	—	7
	112 856	1 744 371	157 579	2 495 897	270 435	4 240 268	—	320 139
Transitt-trafikk:								
Algerie—Sverige ..	73	1 082	—	—	73	1 082	—	—
Belgia—Sverige ..	29	637	—	—	29	637	—	—
Frankrike—Sverige	5 042	84 109	—	—	5 042	84 109	—	—
Italia—Sverige ..	19	351	—	—	19	351	—	—
Kanariøyane—								
Sverige	1	36	—	—	1	36	—	—
Luxembourg—								
Sverige	2	23	—	—	2	23	—	—
Marokko—Sverige	1	13	—	—	1	13	—	—
Nederland—								
Sverige	1	25	—	—	1	25	—	—
Polen—Sverige ..	1	6	—	—	1	6	—	—
Portugal—Sverige	1	11	—	—	1	11	—	—
Spania—Sverige ..	5	111	—	—	5	111	—	—
Tsjekkoslovakia—								
Sverige	4	55	—	—	4	55	—	—
Tunis—Sverige ..	11	188	—	—	11	188	—	—
Tyskland—Sverige	14	136	—	—	14	136	—	—
Nord-Amerika—								
Sverige	4	44	—	—	4	44	—	—
Mellom-Amerika—								
Sverige	1	7	—	—	1	7	—	—
Sør-Amerika—								
Sverige	17	255	1	5	18	260	—	—
Asia—Sverige ...	6	63	—	—	6	63	—	—
Belgia—Finnland	12	280	—	—	12	280	—	—
Frankrike—								
Finnland	4	61	—	—	4	61	—	—
Italia—Finnland	5	62	—	—	5	62	—	—
Nederland—								
Finnland	1	13	—	—	1	13	—	—
Polen—Finnland	2	21	—	—	2	21	—	—
Tsjekkoslovakia—								
Finnland	4	151	—	—	4	151	—	—
Tyskland—								
Finnland	4	33	—	—	4	33	—	—
Sør-Amerika—								
Finnland	7	89	—	—	7	89	—	—
	5 271	87 862	1	5	5 272	87 867	—	—
Trondheim—								
Sundsvall								
Terminaltrafikk:								
Sverige	19 371	288 687	12 803	178 655	32 174	467 342	—	40 416
Austerrike	—	—	1	13	1	13	—	1
Belgia	—	—	31	326	31	326	—	29

Tabell 5. (Framh). Telegramtrafikken med utlandet over dei ymse vegane i budsjettåret 1949—50.

Veg og land	Sende		Komne		Sum		Norsk kabel- eller radiotakst	Norsk terminaltakst
	Tele-gram	Takst-einingar	Tele-gram	Takst-einingar	Tele-gram	Takst-einingar		
1	2	3	4	5	6	7	8	9
Bulgaria	—	—	3	38	3	38	Fr.	Fr.
Finnland	4	46	6	100	10	146	—	3
Frankrike	—	—	3	27	3	27	—	12
Jugoslavia	—	—	12	268	12	268	—	2
Nederland'	—	—	1 854	25 993	1 854	25 993	—	24
Portugal	1	20	26	378	27	398	—	1 949
Romania	—	—	2	19	2	19	—	36
Spania	—	—	12	174	12	174	—	2
Storbritannia	—	—	7	78	7	78	—	15
Sveits	—	—	441	7 729	441	7 729	—	6
Tsjekkoslovakia ..	—	—	10	177	10	177	—	696
Tyrkia	—	—	44	641	44	641	—	16
Tyskland	1	11	3	35	4	46	—	58
Ungarn	—	—	20	306	20	306	—	51
Vest-Afrika	—	—	7	67	7	67	—	28
Afrika elles	—	—	33	219	33	219	—	10
Nord-Amerika	—	—	5	40	5	40	—	33
Mellom-Amerika ..	—	—	7	37	7	37	—	4
Sør-Amerika	—	—	8	61	8	61	—	3
Asia	—	—	41	397	41	397	—	5
	19 377	288 764	15 379	215 778	34 756	504 542	—	36
Oslo Radio— London								43 435
Terminaltrafikk:								
Storbritannia	—	—	2 468	46 310	2 468	46 310	2 026	3 821
Frankrike	—	—	9	193	9	193	10	17
Færøyane	—	—	17	224	17	224	7	20
Gibraltar	—	—	3	39	3	39	1	4
Hellas	—	—	16	257	16	257	8	23
Irland	—	—	5	55	5	55	2	5
Island	—	—	19	325	19	325	11	24
Italia	—	—	1	4	1	4	—	—
Kanariøyane	—	—	1	11	1	11	—	1
Madeira	—	—	1	13	1	13	—	1
Malta	—	—	7	78	7	78	3	7
Marokko	—	—	3	29	3	29	1	3
Spania	—	—	18	459	18	459	15	39
Tyrkia	—	—	5	70	5	70	2	6
Vest-Afrika	—	—	4	27	4	27	2	4
Afrika elles	—	—	88	987	88	987	114	148
Nord-Amerika	—	—	7	98	7	98	8	15
Mellom-Amerika ..	—	—	5	30	5	30	2	5
Sør-Amerika	—	—	10	85	10	85	10	13
Asia	—	—	114	1 146	114	1 146	132	172
Australia	—	—	31	278	31	278	32	42
	—	—	2 832	50 718	2 832	50 718	2 386	4 371
Oslo Radio— Bruxelles								
Terminaltrafikk:								
Belgia	21 285	348 197	22 125	349 219	43 410	697 416	45 309	62 767
Asorane	12	285	16	243	28	528	35	48
Frankrike	41	956	—	—	41	956	55	86
Italia	4	83	—	—	4	83	5	7
Luxembourg	340	5 232	338	5 087	678	10 319	451	929
Madeira	122	1 700	56	562	178	2 262	172	204

Tabell 5. (Framh.) Telegramtrafikken med utlandet over dei ymse vegane i budsjettåret 1949—50.

Veg og land	Sende		Komne		Sum		Norsk kabel- eller radiotakst	Norsk terminaltakst
	Tele-gram	Takst-einingar	Tele-gram	Takst-einingar	Tele-gram	Takst-einingar		
1	2	3	4	5	6	7	8	9
Marokko	1	42	—	—	1	42	Fr. 2	Fr. 4
Nederland	35 092	572 736	10	147	35 102	572 883	33 223	42 966
Portugal	1 255	20 436	2 597	40 240	3 852	60 676	3 508	5 461
Spania	4	41	3	54	7	95	2	8
Storbritannia	—	—	1	19	1	19	—	2
Sveits	63	1 057	—	—	63	1 057	31	95
Tsjekkoslovakia ..	4	85	—	—	4	85	2	8
Tyskland	5	91	—	—	5	91	3	7
Vest-Afrika	1	13	85	615	86	628	59	94
Afrika	—	—	185	1 611	185	1 611	145	242
Sør-Amerika	—	—	4	64	4	64	6	10
Asia	—	—	1	4	1	4	—	1
	58 229	950 954	25 421	397 865	83 650	1 348 819	83 008	112 939
Transitt-trafikk:								
Belgia—Danmark	—	—	1	7	1	7	—	—
Belgia—Finnland	—	—	12	281	12	281	6	—
Belgia—								
Sovjet-Samv. . .	—	—	9	368	9	368	6	—
Belgia—Sverige . .	—	—	29	637	29	637	9	—
Luxembourg—								
Sverige	—	—	2	23	2	23	—	—
Mellom-Amerika—								
Nederland	1	6	—	—	1	6	1	—
	1	6	53	1 316	54	1 322	22	—
Oslo Radio—Paris								
Terminaltrafikk:								
Frankrike	43 652	858 355	17 712	343 962	61 364	1 202 317	78 151	108 209
Algerie	741	12 555	321	5 311	1 062	17 866	1 161	1 608
Austerrike	2	23	1	12	3	35	1	3
Belgia	40	782	1	40	41	822	36	74
Hellas	3	49	—	—	3	49	3	4
Italia	9	262	—	—	9	262	17	24
Kanariøyane	182	4 040	—	—	182	4 040	263	343
Luxembourg	4	63	—	—	4	63	2	6
Marokko	1 456	27 595	27	311	1 483	27 906	1 814	2 512
Nederland	42	617	—	—	42	617	20	46
Polen	133	2 843	—	—	133	2 843	92	256
Portugal	3	41	1	22	4	63	4	6
Spania	13	467	—	—	13	467	30	35
Sveits	27	688	—	—	27	688	22	62
Tsjekkoslovakia . .	2	24	—	—	2	24	1	2
Tunis	628	12 151	300	4 316	928	16 467	1 070	1 482
Tyrkia	1	26	1	8	2	34	2	3
Tyskland	1	8	—	—	1	8	1	1
Vest-Afrika	455	6 541	165	1 389	620	7 930	595	1 190
Afrika elles	431	4 175	8	125	439	4 300	323	645
Nord-Amerika	3	19	3	22	6	41	3	6
Mellom-Amerika . .	75	580	108	1 095	183	1 675	142	251
Sør-Amerika	—	—	14	135	14	135	10	20
Asia	49	608	1 366	17 291	1 415	17 899	1 342	2685
	47 952	932 512	20 028	374 039	67 980	1 306 551	85 105	119 473
Transitt-trafikk:								
Algerie—Sverige . .	—	—	74	1 110	74	1 110	24	—
Frankrike—								
Sverige	—	—	5 041	84 159	5 041	84 159	1 809	—

Tabell 5. (Framh.) Telegramtrafikken med utlandet over dei ymse vegane i budsjettåret 1949—50.

Veg og land	Sende		Komme		Sum		Norsk kabel- eller radiotakst	Norsk terminaltakst
	Tele-gram	Takst-einingar	Tele-gram	Takst-einingar	Tele-gram	Takst-einingar		
1	2	3	4	5	6	7	8	9
Marokko—Sverige	—	—	1	13	1	13	Fr.	Fr.
Spania—Sverige	—	—	1	11	1	11	—	—
Tunis—Sverige	—	—	11	188	11	188	4	—
Asia—Sverige	—	—	6	67	6	67	5	—
Frankrike—								
Danmark	—	—	11	175	11	175	3	—
Tunis—Danmark	—	—	1	14	1	14	—	—
Frankrike—								
Finland	—	—	4	61	4	61	4	—
Frankrike—								
Færøyane	—	—	2	36	2	36	—	—
	—	—	5 152	85 834	5 152	85 834	1 849	—
Oslo Radio—Rom								
Terminaltrafikk:								
Italia	15 778	307 831	15 643	255 366	31 421	563 197	54 912	50 688
Albania	1	15	—	—	1	15	1	1
Algerie	11	254	—	—	11	254	12	23
Asorane	3	155	—	—	3	155	10	14
Austerrike	4 477	73 571	—	—	4 477	73 571	3 587	6 621
Belgia	298	4 791	1	16	299	4 807	187	433
Bulgaria	110	1 818	—	—	110	1 818	142	164
Frankrike	669	14 161	1	9	670	14 170	691	1 275
Hellas	2 848	51 412	—	—	2 848	51 412	4 010	4 627
Island	—	—	1	25	1	25	—	2
Jugoslavia	776	17 803	—	—	776	17 803	1 302	1 602
Kanariøyane	799	13 759	220	3 841	1 019	17 600	1 144	1 496
Libya	25	382	—	—	25	382	37	34
Luxembourg	1	7	—	—	1	7	—	1
Madeira	22	302	—	—	22	302	20	27
Malta	377	5 958	—	—	377	5 958	581	536
Marokko	39	1 334	39	714	78	2 048	129	184
Nederland	145	2 497	—	—	145	2 497	75	187
Polen	5	94	—	—	5	94	3	8
Portugal	42	612	67	735	109	1 347	88	121
Romania	175	5 825	—	—	175	5 825	454	524
Spania	6 305	128 724	1 849	38 353	8 154	167 077	10 611	14 202
Storbritannia	—	—	1	13	1	13	—	1
Sveits	4 166	69 507	—	—	4 166	69 507	3 388	6 256
Tsjekkoslovakia	42	942	—	—	42	942	37	85
Tunis	17	300	—	—	17	300	15	27
Tyrkia	1 890	39 987	—	—	1 890	39 987	3 251	3 599
Tyskland	1	13	—	—	1	13	—	1
Ungarn	40	611	—	—	40	611	36	55
Vatikanstaten	17	337	—	—	17	337	33	30
Vest-Afrika	1	48	—	—	1	48	12	7
Afrika elles	4 345	58 986	—	—	4 345	58 986	14 747	8 848
Nord-Amerika	2	22	2	34	4	56	11	8
Mellom-Amerika	5	90	—	—	5	90	18	14
Sør-Amerika	1	14	453	6 452	454	6 466	1 326	970
Asia	3 218	41 258	—	—	3 218	41 258	10 315	6 189
	46 651	843 420	18 277	305 558	64 928	1 148 978	111 185	108 860
Transitt-trafikk:								
Italia—Sverige	—	—	18	338	18	338	16	—
Kanariøyane—								
Sverige	—	—	1	36	1	36	1	—

Tabell 5. (Framh). Telegramtrafikken med utlandet over dei ymse vegane i budsjettåret 1949—50.

Veg og land	Sende		Komne		Sum		Norsk kabel- eller radiotakst	Norsk terminaltakst	
	Telegram	Takst-einingar	Telegram	Takst-einingar	Telegram	Takst-einingar			
1	2	3	4	5	6	7	8	9	
Spania—Sverige .	—	—	4	81	4	81	Fr.	2	Fr.
Italia—Danmark .	—	—	1	13	1	13		1	—
Italia—Finnland .	—	—	6	74	6	74		4	—
	—	—	30	542	30	542		24	—
Oslo Radio— Praha									
Terminaltrafikk:									
Tsjekkoslovakia ..	4 706	85 253	5 019	91 819	9 725	177 072	11 510	15 936	
Austerrike	30	542	—	—	30	542	23	49	
Belgia	4	96	—	—	4	96	3	9	
Frankrike	4	75	—	—	4	75	2	7	
Italia	2	41	—	—	2	41	2	4	
Jugoslavia	18	271	—	—	18	271	13	24	
Nederland	21	346	2	30	23	376	11	28	
Polen	130	3 069	—	—	130	3 069	132	276	
Romania	7	288	—	—	7	288	19	26	
Sveits	5 413	94 409	—	—	5 413	94 409	3 068	8 497	
Ungarn	958	17 812	—	—	958	17 812	1 158	1 603	
Mellom-Amerika .	—	—	1	13	1	13	2	2	
Sør-Amerika	—	—	2	12	2	12	2	2	
	11 293	202 202	5 024	91 874	16 317	294 076	15 945	26 463	
Transitt-trafikk:									
Tsjekkoslovakia— Sverige	—	—	4	68	4	68	2	—	
Tsjekkoslovakia— Finnland	—	—	4	151	4	151	5	—	
	—	—	8	219	8	219	7	—	
Oslo Radio— Gdynia									
Terminaltrafikk:									
Polen	7 639	136 101	5 344	83 384	12 983	219 485	14 267	19 754	
Tsjekkoslovakia ..	2	28	—	—	2	28	1	3	
	7 641	136 129	5 344	83 384	12 985	219 513	14 268	19 757	
Transitt-trafikk:									
Polen—Sverige ..	—	—	1	6	1	6	—	—	
Polen—Finnland .	—	—	2	21	2	21	1	—	
	—	—	3	27	3	27	1	—	
Oslo Radio— Moskva									
Terminaltrafikk:									
Sovjet-Samveldet	5 867	148 410	5 890	97 982	11 757	246 392	16 015	18 479	
Italia	1	37	—	—	1	37	1	3	
Tyskland	1	18	37	645	38	663	43	53	
Ungarn	1	17	—	—	1	17	1	2	
Asia	1	76	1	9	2	85	10	13	
	5 871	148 558	5 928	98 636	11 799	247 194	16 070	18 550	
Transitt-trafikk:									
Belgia— Sovjet-Samv.	9	368	—	—	9	368	10	—	

Tabell 5. (Framh). Telegramtrafikken med utlandet over dei ymse vegane i
 budsjettåret 1949—50.

Veg og land	Sende		Komne		Sum		Norsk kabel- eller radiotakst	Norsk terminal- takst
	Tele- gram	Takst- einingar	Tele- gram	Takst- einingar	Tele- gram	Takst- einingar		
1	2	3	4	5	6	7	8	9
Oslo Radio— New-York							Fr.	Fr.
Terminaltrafikk:								
Nord-Amerika	75 794	857 137	60 095	794 975	135 889	1 652 112	743 450	247 817
Mellom-Amerika . .	370	3 718	1 742	12 852	2 112	16 570	9 097	2 485
Sør-Amerika	135	1 233	153	1 390	288	2 623	1 987	393
Vest-Afrika	26	189	10	95	36	284	128	43
Afrika elles	1	5	—	—	1	5	2	1
Asia	5 108	45 751	530	5 929	5 638	51 680	23 256	7 752
Australia	5 096	42 625	16	117	5 112	42 742	9 403	7 911
Européiske land . .	3	40	3	41	6	81	36	7
	86 533	950 698	62 549	815 399	149 082	1 766 097	787 359	266 409
Transitt-trafikk:								
Nord-Amerika— Sverige	—	—	3	38	3	38	17	—
Nord-Amerika— Danmark	—	—	1	12	1	12	5	—
	—	—	4	50	4	50	22	—
Oslo Radio— Buenosaires								
Terminaltrafikk:								
Argentina	3 672	36 003	2 856	28 398	6 528	64 401	84 339	9 660
Bolivia	5	43	—	—	5	43	69	6
Brasil	5 568	46 126	3 544	31 673	9 112	77 799	77 655	11 670
Chile	550	5 088	6	23	556	5 111	8 057	767
Paraguay	3	12	8	50	11	62	62	9
Peru	1	6	201	1 025	202	1 031	733	155
Uruguay	381	3 832	53	419	434	4 251	6 519	638
Mellom-Amerika . .	5	28	21	138	26	166	40	25
	10 185	91 138	6 689	61 726	16 874	152 864	177 474	22 930
Transitt-trafikk:								
Sør-Amerika— Finnland	—	—	5	56	5	56	40	—
Oslo Radio—Lima								
Terminaltrafikk:								
Peru	199	1 561	107	743	306	2 304	3 363	346
Argentina	39	311	402	3 967	441	4 278	6 246	641
Bolivia	30	262	17	155	47	417	609	63
Brasil	54	632	469	4 556	523	5 188	5 655	778
Chile	41	535	275	2 045	316	2 580	3 767	387
Paraguay	1	6	—	—	1	6	8	1
Uruguay	14	132	204	1 348	218	1 480	2 161	222
Nord-Amerika . . .	2	13	—	—	2	13	6	2
Mellom-Amerika . .	4 348	36 738	3 079	23 173	7 427	59 911	59 051	8 987
	4 728	40 190	4 553	35 987	9 281	76 177	80 866	11 427

Tabell 5. (Framh.) Telegramtrafikken med utlandet over dei ymse vegane i budsjettåret 1949—50.

Veg og land	Sende		Komne		Sum		Norsk kabel- eller radiotakst	Norsk terminal-takst
	Tele-gram	Takst-einingar	Tele-gram	Takst-einingar	Tele-gram	Takst-einingar		
1	2	3	4	5	6	7	8	9
Transitt-trafikk:							Fr.	Fr.
Mellom-Amerika—								
Sverige	—	—	1	7	1	7	4	—
Sør-Amerika—								
Sverige	—	—	3	25	3	25	33	—
Sør-Amerika—								
Danmark	—	—	1	5	1	5	5	—
Mellom-Amerika—								
Nederland	—	—	1	6	1	6	2	—
	—	—	6	43	6	43	44	—
Oslo Radio— Shanghai								
Terminaltrafikk:								
China	229	2 072	373	3 419	602	5 491	6 452	824
Filippinene	127	1 200	—	—	127	1 200	726	180
Indo-China	16	153	—	—	16	153	113	23
Malaya	2	8	—	—	2	8	5	1
Thailand	143	1 410	—	—	143	1 410	599	212
	517	4 843	373	3 419	890	8 262	7 895	1 240
Oslo Radio— Port Stanley								
Terminaltrafikk:								
Sør-Georgia	1 625	14 817	2 931	30 975	4 556	45 792	13 738	6 869
Falklandsøyane	4	52	67	819	71	871	261	131
	1 629	14 869	2 998	31 794	4 627	46 663	13 999	7 000
Xlh. telegram	1 978	—	2 641	—	4 619	—	5 081	693
Transitt-trafikk:								
Sør-Georgia—								
Danmark	—	—	11	140	11	140	42	—
Sør-Georgia—								
Finnland	—	—	2	33	2	33	10	—
Sør-Georgia—								
Sverige	1	5	13	218	14	223	67	—
Falklandsøyane—								
Sverige	—	—	1	12	1	12	4	—
	1	5	27	403	28	408	123	—
Terminaltrafikk, i alt:								
Kablar og liner	499 893	8 163 877	685 964	11 289 723	1 185 857	19 453 600	480 217	1 643 734
Radio	281 229	4 315 513	160 016	2 350 399	441 245	6 665 912	1 395 560	719 419
Radio, Xlh.-tgm.	1 978	—	2 641	—	4 619	—	5 081	693
Til saman	783 100	12 479 390	848 621	13 640 122	1 631 721	26 119 512	1 880 858	2 363 846
Transitt-trafikk, i alt:								
Kablar og liner	5 301	88 308	23	222	5 324	88 530	11	—
Radio	11	379	5 288	88 490	5 299	88 869	2 142	—
Til saman	5 312	88 687	5 311	88 712	10 623	177 399	2 153	—

Tabell 5. (Framh.) Telegramtrafikken med utlandet over dei ymse vegane i budsjettåret 1949—50.

Veg og land	Sende		Komne		Sum		Norsk kabel- eller radiotakst	Norsk terminal-takst
	Tele-gram	Takst-einingar	Tele-gram	Takst-einingar	Tele-gram	Takst-einingar		
1	2	3	4	5	6	7	8	9
Bilet-telegram:		cm ²		cm ²		cm ²	Fr.	Fr.
Danmark:								
Fredericia	3	684	3	702	6	1 386	7	142
Sverige:								
Stockholm	11	2 552	1	120	12	2 672	—	246
Storbritannia:								
Stockholm . . .	6	1 246	4	936	10	2 182	—	241
	20	4 482	8	1 758	28	6 240	7	629

Tabell 6 a. Månads-oversyn over telegramtrafikken i budsjettåret 1949—50.

Månad	Takserte telegram 1949—50					Budsjett- året 1948—1949 i alt	Auke i siste bud- sjettår
	Inna- landske	Til utlandet	Frå utlandet	Transitt	I alt		
1	2	3	4	5	6	7	8
Juli 1949	497 106	63 765	66 117	9	626 997	678 366	÷ 51 369
August	463 688	64 568	67 374	14	595 644	616 630	÷ 20 986
September	464 480	64 600	69 982	10	599 072	621 119	÷ 22 047
Oktober	455 366	66 102	70 701	25	592 194	630 720	÷ 38 526
November	392 160	62 659	69 801	175	524 795	543 464	÷ 18 669
Desember	638 006	74 916	84 744	696	798 362	823 100	÷ 24 738
Januar 1950	320 797	62 993	69 250	619	453 659	463 475	÷ 9 816
Februar	358 881	60 675	66 086	745	486 387	511 564	÷ 25 177
Mars	363 068	68 152	73 820	841	505 881	524 107	÷ 18 226
April	408 422	59 512	62 784	721	531 439	576 213	÷ 44 774
Mai	495 930	64 703	72 282	750	633 665	651 940	÷ 18 275
Juni	466 152	70 455	75 680	707	612 994	655 663	÷ 42 669
	5 324 056	783 100	848 621	5 312	6 961 089	7 296 361	÷ 335 272

Tabell 6 b. Månads-oversyn over rikstelefontrafikken i budsjettåret 1949—50.

Månad	Takserte rikstelefon samtaler 1949—50					Budsjett- året 1948—1949 i alt	Auke i siste bud- sjettår
	Inna- landske	Til utlandet	Frå utlandet	Transitt	I alt		
1	2	3	4	5	6	7	8
Juli 1949	3 025 842	32 069	30 052	8	3 087 971	3 092 236	÷ 4 265
August	3 190 815	32 974	30 260	7	3 254 056	3 116 009	138 047
September	3 004 640	31 694	30 539	103	3 066 976	3 054 012	12 964
Oktober	2 960 189	31 446	30 889	288	3 022 812	3 020 139	2 673
November	2 842 843	31 716	31 107	29	2 905 695	2 903 206	2 489
Desember	2 866 295	32 096	31 410	538	2 930 339	2 928 500	1 839
Januar 1950	2 725 299	30 717	30 714	16	2 786 746	2 685 746	101 000
Februar	2 598 126	31 071	31 360	10	2 660 567	2 637 713	22 854
Mars	3 060 460	36 285	34 799	13	3 131 557	3 040 795	90 762
April	2 762 221	29 668	27 973	13	2 819 875	2 870 528	÷ 50 653
Mai	3 000 404	33 127	31 483	7	3 065 021	3 033 104	31 917
Juni	3 268 216	34 595	33 037	13	3 335 861	3 206 387	129 474
	35 305 350	387 458	373 623	1 045	36 067 476	35 588 375	479 101

Tabell 7 a. Telefontrafikken med utlandet over dei ymse vegane i budsjettåret 1949—50.

Land og veg	Utgåande			Inngåande			Til saman 1949—1950			Auke i budsjettåret 1949—1950		
	Samtaler	Takst-minutt	Tilseiingar, bod-sendingar o. a.	Samtaler	Takst-minutt	Tilseiingar, bod-sendingar o. a.	Samtaler	Takst-minutt	Tilseiingar, bod-sendingar o. a.	Samtaler	Takst-minutt	Tilseiingar, bod-sendingar o. a.
1	2	3	4	5	6	7	8	9	10	11	12	13
Sverige												
Oslo—Gøteborg	63 914	339 087	45 041	67 860	369 035	44 567	131 774	708 122	89 608	6 221	69 095	6 863
Oslo—Karlstad	9 653	43 240	6 515	9 835	42 757	5 200	19 488	85 997	11 715	1 350	7 405	853
Oslo—Malmø	13 154	66 967	9 787	13 758	72 423	8 160	26 912	139 390	17 947	2 683	16 021	1 696
Oslo—Stockholm	75 761	417 518	57 218	74 706	412 595	55 748	150 467	830 113	112 966	77	20 502	1 161
Oslo—Ørebro	14 111	69 688	10 473	11 260	51 265	7 318	25 371	120 953	17 791	2 885	16 076	1 507
Trondheim—Stockholm . . .	5 759	25 657	4 391	4 168	19 503	2 725	9 927	45 160	7 116	÷ 4 302	÷ 15 951	÷ 2 788
Trondheim—Østersund . . .	9 106	34 494	6 347	8 924	34 427	3 638	18 030	68 921	9 985	4 688	20 391	÷ 3 006
Narvik—Kiruna	4 783	16 444	1 754	4 803	18 393	906	9 586	34 837	2 660	142	679	÷ 512
Narvik—Luleå	10 649	50 027	5 341	5 798	28 221	3 368	16 447	78 248	8 709	2 263	10 167	1 236
Kongsv.—Charlottenberg . .	4 566	17 383	2 677	3 667	13 310	1 375	8 233	30 693	4 052	÷ 380	÷ 1 519	÷ 182
Sarpsborg—Gøteborg	9 519	40 396	5 057	9 462	42 602	5 741	18 981	82 998	10 798	1 180	5 296	526
Sarpsborg—Strømstad	2 399	8 307	1 177	2 343	8 300	995	4 742	16 607	2 172	316	1 307	339
<i>Grensesamtaler</i> ¹⁾	1 087	1 675	356	803	1 211	230	1 890	2 886	586	91	300	74
Fredrikstad—Strømstad . . .	120	424	62	23	87	9	143	511	71	÷ 207	÷ 831	÷ 173
<i>Grensesamtaler</i> ¹⁾	2 053	3 058	858	1 728	2 248	822	3 781	5 306	1 680	584	834	133
Halden—Ed	852	3 198	491	344	1 108	113	1 196	4 306	604	8	157	16
<i>Grensesamtaler</i> ¹⁾	2 632	3 643	1 017	2 134	2 911	580	4 766	6 554	1 597	341	448	113
Halden—Strømstad	156	579	88	12	55	8	168	634	96	÷ 68	÷ 448	÷ 20
<i>Grensesamtaler</i> ¹⁾	4 334	6 097	1 360	4 258	6 187	1 160	8 592	12 284	2 520	÷ 151	÷ 165	÷ 172
Aremark—Strand	—	—	—	—	—	—	—	—	—	—	—	—
<i>Grensesamtaler</i> ¹⁾	—	—	—	—	—	—	—	—	—	÷ 567	÷ 715	÷ 59
Ørje—Tøcksfors	1 206	3 902	457	1 110	2 906	319	2 316	6 808	776	59	262	68
<i>Grensesamtaler</i> ¹⁾	2 370	2 915	575	2 567	3 310	315	4 937	6 225	890	4	33	2
Grue Finnskog—Røjdåfors . .	158	749	60	121	418	41	279	1 167	101	25	325	÷ 13
<i>Grensesamtaler</i> ¹⁾	1 431	1 774	212	1 615	2 149	128	3 046	3 923	340	÷ 52	÷ 79	42
Asnes Finnskog—Bograngen . .	—	—	—	—	—	—	—	—	—	—	—	—
<i>Grensesamtaler</i> ¹⁾	803	1 027	1	765	1 010	19	1 568	2 037	20	÷ 307	÷ 296	÷ 24
Nybergsund—Sysslebäck . . .	471	1 606	371	600	2 142	325	1 071	3 748	696	÷ 98	÷ 550	÷ 114
<i>Grensesamtaler</i> ¹⁾	424	562	183	565	868	170	989	1 430	353	80	38	÷ 38
Drevsjø—Fløtningen	—	—	—	—	—	—	—	—	—	—	—	—
<i>Grensesamtaler</i> ¹⁾	1 416	2 138	458	1 540	2 381	129	2 956	4 519	587	÷ 167	÷ 173	÷ 85
Røros—Funäsdalen	—	—	—	—	—	—	—	—	—	—	—	—
<i>Grensesamtaler</i> ¹⁾	2 136	2 645	904	1 738	2 544	203	3 874	5 189	1 107	914	1 185	373
Vuku—Duved	—	—	—	—	—	—	—	—	—	—	—	—
<i>Grensesamtaler</i> ¹⁾	528	671	—	635	996	131	1 163	1 667	131	÷ 367	÷ 523	÷ 87

Nordli=Fågelberget	78	271	18	68	282	34	146	553	52	102	408	8
<i>Grensesamtaler</i> ¹⁾	739	855	262	1 233	2 008	26	1 972	2 863	288	512	620	27
∞ Murumoen-Gåddede	1	2	-	-	-	-	1	2	-	2	6	-
<i>Grensesamtaler</i> ¹⁾	47	50	-	-	-	-	47	50	-	49	50	-
Harvasstua-Ljusliden	10	25	-	-	-	-	10	25	-	25	72	-
<i>Grensesamtaler</i> ¹⁾	35	37	-	31	31	-	66	68	-	35	34	-
Skarmodal-Bojtikken	1	4	-	-	-	-	1	4	-	1	4	-
<i>Grensesamtaler</i> ¹⁾	17	17	1	12	12	-	29	29	1	25	22	1
Krutå-Atostugan	-	-	-	-	-	-	-	-	-	-	-	-
<i>Grensesamtaler</i> ¹⁾	35	35	-	158	186	1	193	221	1	82	96	1
Skjelmoen-Joesjø	4	10	-	11	37	-	15	47	÷	3	19	÷
<i>Grensesamtaler</i> ¹⁾	212	247	4	241	285	8	453	532	12	24	44	7
Mo Rana-Umfors	267	838	57	232	921	138	499	1 759	195	55	186	8
<i>Grensesamtaler</i> ¹⁾	566	643	176	620	986	64	1 186	1 629	240	302	345	÷
Graddis-Merkenis	53	164	1	88	325	39	141	489	40	29	120	7
<i>Grensesamtaler</i> ¹⁾	239	302	10	94	150	9	333	452	19	2	2	6
	21 104	28 391	6 377	20 737	29 473	3 995	41 841	57 864	10 372	362	262	298
	226 751	1 140 980	157 383	219 193	1 121 112	140 767	445 944	2 262 092	298 150	16 627	147 577	13 491
Danmark												
Oslo-København	74 916	393 920	49 253	68 604	346 252	39 165	143 520	740 172	88 418	1 814	4 265	÷ 910
Oslo-Sverige-Kb.havn	433	2 458	184	23	197	6	456	2 655	190	÷ 1 059	÷ 5 743	÷ 619
Oslo-Aarhus	11 303	52 214	7 767	10 951	44 132	5 129	22 254	96 346	12 896	1 502	7 252	÷ 1 306
Arendal-Aalborg	1 247	4 532	773	1 149	4 538	479	2 396	9 070	1 252	61	280	÷ 135
	87 899	453 124	57 977	80 727	395 119	44 779	168 626	848 243	102 756	2 318	÷ 2 476	÷ 358
Finnland												
Oslo-Helsingfors	3 906	25 430	3 111	4 662	37 151	2 617	8 568	62 581	5 728	517	7 014	228
Oslo-Sverige	110	589	71	50	314	35	160	903	106	÷ 37	÷ 302	÷ 43
Trondheim-Sverige	6	20	5	4	17	2	10	37	7	1	6	-
Narvik-Luleå	181	873	83	48	192	32	229	1 065	115	50	213	18
Karasjok-Karagasniemi	6	17	-	4	11	-	10	28	-	10	28	-
<i>Grensesamtaler</i> ¹⁾	293	329	61	292	330	23	585	659	84	585	659	84
Sirma-Utsjoki	-	-	-	2	6	-	2	6	-	28	105	÷ 1
<i>Grensesamtaler</i> ¹⁾	421	550	5	572	731	12	993	1 281	17	64	163	÷ 7
	714	879	66	864	1 061	35	1 578	1 940	101	649	822	77
	4 209	26 929	3 270	4 770	37 691	2 686	8 979	64 620	5 956	513	6 842	202
Austerrike												
Oslo-København	215	2 016	263	208	1 741	154	423	3 757	417	125	1 393	153
Oslo-Stockholm	5	36	5	5	81	1	10	117	6	3	67	-
Oslo-Amsterdam	-	-	-	-	-	-	-	-	-	÷ 4	÷ 26	÷ 4
	220	2 052	268	213	1 822	155	433	3 874	423	124	1 434	149

Tabell 7 a. (Framh.) Telefontrafikken med utlandet over dei ymse vegane i budsjettåret 1949—50.

Land og veg	Utgåande			Inngåande			Til saman 1949—50			Auke i budsjettåret 1949—50		
	Samtaler	Takst-minutt	Tilseingar, bod-sendingar o. a.	Samtaler	Takst-minutt	Tilseingar, bod-sendingar o. a.	Samtaler	Takst-minutt	Tilseingar, bod-sendingar o. a.	Samtaler	Takst-minutt	Tilseingar, bod-sendingar o. a.
1	2	3	4	5	6	7	8	9	10	11	12	13
Belgia												
Oslo—København	1 658	12 498	1 611	1 899	16 024	932	3 557	28 522	2 543	504	3 606	210
Oslo—Stockholm	14	84	16	20	139	9	34	223	25	÷ 62	÷ 735	÷ 38
Oslo—Sverige—Kb.havn ..	8	45	7	5	61	3	13	106	10	÷ 79	÷ 701	÷ 50
Oslo—Kb.havn—Hamburg .	4	27	3	3	26	1	7	53	4	÷ 14	÷ 128	÷ 8
Oslo—Hamburg	—	—	—	1	8	1	1	8	1	—	8	1
Oslo—Kb.havn—Amsterdam	—	—	—	—	—	—	—	—	—	÷ 74	÷ 610	÷ 51
Oslo—Amsterdam	—	—	—	2	48	—	2	48	—	÷ 5	÷ 24	÷ 8
Trondheim—Stockholm...	—	—	—	1	6	—	1	6	—	÷ 1	÷ 6	÷ 2
	1 684	12 654	1 637	1 931	16 312	947	3 615	28 966	2 583	270	1 410	54
Bulgaria												
Oslo—København	—	—	—	1	3	1	1	3	1	÷ 1	÷ 23	÷ 1
Frankrike												
Oslo—Paris	3 792	34 583	3 810	3 617	29 642	2 010	7 409	64 225	5 820	7 409	64 225	5 820
Oslo—Sverige	2	11	2	7	65	3	9	76	5	÷ 12	÷ 73	÷ 9
Oslo—København	54	378	44	1 000	7 673	566	1 054	8 051	610	÷ 2 592	÷ 20 076	÷ 1 657
Oslo—Amsterdam	921	7 091	943	43	268	17	964	7 359	960	÷ 2 042	÷ 17 382	÷ 2 488
Oslo—Kb.havn—Amsterdam	4	15	5	—	—	—	4	15	5	÷ 34	÷ 366	÷ 34
Oslo—Hamburg—Amsterdam	—	—	—	—	—	—	—	—	—	÷ 18	÷ 107	÷ 21
	4 773	42 078	4 804	4 667	37 648	2 596	9 440	79 726	7 400	2 711	26 221	1 611
Gibraltar												
Oslo—Paris	2	34	3	—	—	—	2	34	3	2	34	3
Irland												
Oslo—London	39	181	38	16	101	14	55	282	52	÷ 15	÷ 192	÷ 4
Island												
Oslo—København	71	266	16	133	510	13	204	776	29	÷ 132	÷ 579	÷ 20

Italia												
Oslo-Amsterdam	450	3 523	454	222	1 907	218	672	5 430	672	117	495	101
Oslo-København	16	104	15	3	38	5	19	142	20	5	41	11
Oslo-Kb.havn-Amsterdam	5	35	3	3	32	4	8	67	7 ÷	12 ÷	182 ÷	16
Oslo-Hamburg-Amsterdam	—	—	—	—	—	—	—	—	—	2 ÷	39 ÷	2
Oslo-Sverige	10	80	11	40	284	35	50	364	46 ÷	12 ÷	205 ÷	2
Narvik-Luleå	—	—	—	1	3	1	1	3	1	1	3	1
	481	3 742	483	269	2 264	263	750	6 006	746	97	113	93
Jugoslavia												
Oslo-København	2	8	3	50	436	16	52	444	19 ÷	7 ÷	164	5
Oslo-Stockholm	18	220	20	14	107	2	32	327	22	8	133	8
Oslo-Hamburg	—	—	—	3	30	—	3	30	—	3	30	—
	20	228	23	67	573	18	87	801	41	4 ÷	1	13
Luxembourg												
Oslo-København	30	171	34	9	58	8	39	229	42	18	106	19
Oslo-Stockholm	1	3	1	—	—	—	1	3	1	— ÷	7 ÷	1
Oslo-Amsterdam	—	—	—	—	—	—	—	—	—	2 ÷	17 ÷	1
	31	174	35	9	58	8	40	232	43	16	82	17
Malta												
Oslo-London	—	—	—	1	5	—	1	5	—	1	5	—
Nederland												
Oslo-Amsterdam	4 133	29 589	3 410	5 995	47 770	2 960	10 128	77 359	6 370	1 189	2 602	1 088
Oslo-København	142	1 109	137	357	3 280	146	499	4 389	283 ÷	174 ÷	2 487 ÷	68
Oslo-Stockholm	14	126	12	28	208	10	42	334	22	31	211	21
Oslo-Hamburg	2	8	1	3	17	2	5	25	3 ÷	75 ÷	638 ÷	46
Narvik-Luleå	—	—	—	—	—	—	—	—	—	1 ÷	3	—
	4 291	30 832	3 560	6 383	51 275	3 118	10 674	82 107	6 678	970 ÷	315	995
Polen												
Oslo-Stockholm	397	3 432	357	491	5 860	392	888	9 292	749	101	910	35
Oslo-København	—	—	1	8	82	9	8	82	10 ÷	8 ÷	86 ÷	6
Trondheim-Stockholm	1	4	—	2	11	1	3	15	1	3	15	1
	398	3 436	358	501	5 953	402	899	9 389	760	96	839	30
Portugal												
Oslo-Paris	27	205	33	24	175	23	51	380	56	51	380	56
Oslo-København	8	46	7	9	51	10	17	97	17	16	94	16
Oslo-Stockholm	—	—	—	—	—	—	—	—	—	43 ÷	235 ÷	34
Oslo-Amsterdam	3	13	5	—	—	—	3	13	5	3	13	5
	38	264	45	33	226	33	71	490	78	27	252	43
Romania												
Oslo-København	3	13	3	12	79	2	15	92	5	12	75	1
Oslo-Stockholm	3	20	2	—	—	—	3	20	2	—	5 ÷	1
	6	33	5	12	79	2	18	112	7	12	80	—

Tabell 7 a. (Framh.) Telefontrafikken med utlandet over dei ymse vegane i budsjettåret 1949—50.

Land og veg	Utgåande			Inngåande			Til saman 1949—1950			Auke i budsjettåret 1949—50		
	Samtaler	Takst-minutt	Tilseiningar, bod-sendingar o. a.	Samtaler	Takst-minutt	Tilseiningar, bod-sendingar o. a.	Samtaler	Takst-minutt	Tilseiningar, bod-sendingar o. a.	Samtaler	Takst-minutt	Tilseiningar, bod-sendingar o. a.
1	2	3	4	5	6	7	8	9	10	11	12	13
Sovjet Samveldet												
Oslo—Helsingfors	332	4 076	159	249	2 803	226	581	6 879	385	277	4 177	143
Oslo—Stockholm	2	11	3	1	12	2	3	23	5	÷ 35	÷ 187	÷ 27
	334	4 087	162	250	2 815	228	584	6 902	390	242	3 990	116
Spania												
Oslo—Paris	1	12	2	—	—	—	1	12	2	1	12	2
Oslo—København	1	13	1	—	—	—	1	13	1	1	13	1
Oslo—Amsterdam	1	19	1	—	—	—	1	19	1	1	19	1
	3	44	4	—	—	—	3	44	4	3	44	4
Storbritannia												
Oslo—London	21 919	141 783	19 292	22 027	151 201	14 878	43 946	292 984	34 170	3 745	19 942	4 471
Oslo—Sverige	—	—	—	2	43	4	2	43	4	÷ 47	÷ 243	÷ 25
Oslo—København	—	—	—	2	21	2	2	21	2	1	18	2
Oslo—Amsterdam	—	—	—	3	16	—	3	16	—	2	12	—
Oslo—Hamburg	—	—	—	—	—	—	—	—	—	÷ 2	÷ 12	—
	21 919	141 783	19 292	22 034	151 281	14 884	43 953	293 064	34 176	3 699	19 717	4 448
Sveits												
Oslo—Stockholm	1 297	9 331	1 217	840	6 013	531	2 137	15 344	1 748	101	÷ 188	10
Oslo—København	—	—	1	1	4	1	1	4	2	÷ 20	÷ 420	÷ 3
Oslo—Berlin	—	—	—	5	27	—	5	27	—	5	27	—
Oslo—Amsterdam	—	—	—	1	7	—	1	7	—	÷ 2	÷ 10	÷ 4
Trondheim—Stockholm...	18	84	12	7	50	5	25	134	17	÷ 30	÷ 238	÷ 42
Narvik—Luleå	—	—	—	3	32	4	3	32	4	÷ 1	—	1
	1 315	9 415	1 230	857	6 133	541	2 172	15 548	1 771	53	÷ 829	÷ 38
Tsjekkoslovakia												
Oslo—Stockholm	356	3 619	359	48	436	40	404	4 055	399	÷ 34	276	÷ 37
Oslo—København	12	176	14	376	3 543	241	388	3 719	255	20	636	÷ 39
Oslo—Amsterdam	—	—	—	—	—	—	—	—	—	÷ 1	÷ 10	÷ 3
Oslo—London	—	—	—	2	12	1	2	12	1	—	÷ 3	÷ 2
Trondheim—Sundsvall ..	—	—	—	—	—	—	—	—	—	÷ 1	÷ 4	÷ 2
	368	3 795	373	426	3 991	282	794	7 786	655	÷ 16	895	÷ 83

Tyskland												
Oslo-Hamburg	7 938	58 150	7 055	7 517	52 272	2 143	15 455	110 422	9 198	2 527	21 815	5 364
Oslo-Berlin	1 151	7 556	851	185	1 233	106	1 336	8 789	957	÷ 104	÷ 1 396	608
Oslo-København	4	23	4	4	36	4	8	59	8	÷ 1	÷ 4	6
Oslo-Sverige	-	-	-	8	110	3	8	110	3	÷ 1	÷ 66	1
Oslo-Amsterdam	-	-	-	-	-	-	-	-	-	÷ 7	÷ 43	÷ 11
Trondheim-Stockholm ...	-	-	-	1	3	-	1	3	-	1	3	-
Narvik-Luleå	1	12	1	-	-	-	1	12	1	1	12	1
	9 094	65 741	7 911	7 715	53 654	2 256	16 809	119 395	10 167	2 416	20 453	5 969
Ungarn												
Oslo-Stockholm	27	182	20	15	129	10	42	311	30	÷ 12	÷ 155	÷ 31
Oslo-København	6	50	5	82	1 143	85	88	1 193	90	÷ 52	÷ 262	÷ 53
	33	232	25	97	1 272	95	130	1 504	120	÷ 64	÷ 417	÷ 84
Algerie												
Oslo-Paris	1	3	1	1	4	3	2	7	4	2	7	4
Oslo-Amsterdam	-	-	-	1	6	-	1	6	-	1	6	-
Oslo-København	-	-	-	1	3	-	1	3	-	1	3	-
	1	3	1	3	13	3	4	16	4	4	16	4
Marokko												
Oslo-Paris	5	25	6	10	43	6	15	68	12	15	68	12
Oslo-København	-	-	-	2	14	1	2	14	1	2	14	1
	5	25	6	12	57	7	17	82	13	17	82	13
Tunis												
Oslo-Paris	3	30	-	6	65	-	9	95	-	9	95	-
Oslo-København	-	-	-	3	14	1	3	14	1	3	14	1
	3	30	-	9	79	1	12	109	1	12	109	1
Israel												
Oslo-Stockholm	7	35	-	-	-	-	7	35	1	7	35	1
Nord Amerika												
Oslo-New-York	1 568	8 295	84	1 410	8 376	82	2 978	16 671	166	÷ 343	÷ 3 262	÷ 66
Oslo-London	3	10	-	89	519	4	92	529	4	87	501	4
Oslo-Amsterdam	-	-	-	19	101	-	19	101	-	÷ 1	÷ 4	-
Oslo-København	-	-	-	10	57	-	10	57	-	10	57	-
Oslo-Stockholm	4	14	-	9	47	-	13	61	-	÷ 1	÷ 15	-
	1 575	8 319	84	1 537	9 100	86	3 112	17 419	170	÷ 248	÷ 2 715	÷ 62
Mellom Amerika												
Oslo-New York	8	24	1	5	16	1	13	40	2	1	5	1
Oslo-Amsterdam	-	-	-	-	-	-	-	-	-	÷ 3	÷ 10	÷ 1
	8	24	1	5	16	1	13	40	2	÷ 2	÷ 15	-
Sør Amerika												
Oslo-New York	4	11	-	19	124	-	23	135	-	18	120	-
Oslo-Amsterdam	21	88	3	16	69	2	37	157	5	÷ 19	÷ 106	-
Oslo-Hamburg	3	11	-	4	14	-	7	25	-	7	25	-
	28	110	3	39	207	2	67	317	5	6	39	-

Tabell 7 a. (Framh.) Telefontrafikken med utlandet over dei ymse vegane i budsjettåret 1949—50.

Land og veg	Utgåande			Inngåande			Til saman 1949—50			Auke i budsjettåret 1949—1950		
	Samtaler	Takst-minutt	Tilseiningar, bod-sendingar o. a.	Samtaler	Takst-minutt	Tilseiningar, bod-sendingar o. a.	Samtaler	Takst-minutt	Tilseiningar, bod-sendingar o. a.	Samtaler	Takst-minutt	Tilseiningar, bod-sendingar o. a.
1	2	3	4	5	6	7	8	9	10	11	12	13
Afrika												
Oslo—London	17	81	3	41	212	1	58	293	4	29	160	2
Asia												
Oslo—London	8	40	1	31	152	3	39	192	4	38	177	4
Oslo—New York	—	—	—	5	33	—	5	33	—	2	4	—
Oslo—Amsterdam	—	—	—	2	9	—	2	9	—	—	3	—
	8	40	1	38	194	3	46	234	4	40	184	4
Australia												
Oslo—London	9	47	—	32	259	2	41	306	2	35	266	1
Oslo—New York	—	—	—	1	9	—	1	9	—	1	9	—
	9	47	—	33	268	2	42	315	2	36	275	1
<i>Grensesamtaler med takstein.</i>	<i>21 818</i>	<i>29 270</i>	<i>6 443</i>	<i>21 601</i>	<i>30 534</i>	<i>4 030</i>	<i>43 419</i>	<i>59 804</i>	<i>10 473</i>	<i>287</i>	<i>1 084</i>	<i>375</i>
Samtaler elles	365 640	1 950 818	259 002	352 022	1 900 043	214 194	717 662	3 850 861	473 196	29 874	223 326	26 615
TRANSITTSAMTALER												
Sverige—Danmark	—	—	—	2	26	—	2	26	—	2	26	—
— —Finland	—	—	—	2	70	—	2	70	—	2	70	—
— —Frankrike	—	—	—	8	512	—	8	512	—	÷	163	—
— —Nederland	—	—	—	1	142	—	1	142	—	÷	83	—
— —Portugal	—	—	—	1	9	—	1	9	—	—	9	—
— —Storbritannia	1	11	—	3	76	—	4	87	—	÷	156 ÷	125 ÷
— —Sveits	7	49	7	—	—	1	7	49	8	7	49	8
— —Tyskland	341	3 426	250	540	4 068	120	881	7 494	370	871	7 397	366
— —Nord-Amerika	27	171	2	32	186	3	59	357	5	36	180	4
— —Mellom-Amerika	—	—	—	—	—	—	—	—	—	÷	1 ÷	5 ÷
Danmark—Frankrike	—	—	—	1	52	—	1	52	—	—	52	—
— —Storbritannia	—	—	—	—	—	—	—	—	—	÷	24 ÷	2 ÷
— —Nord-Amerika	28	141	—	43	307	—	71	448	—	46	308	—
Finnland—Storbritannia	—	—	—	1	60	—	1	60	—	÷	100 ÷	7 ÷
— —Nord-Amerika	3	9	—	4	21	—	7	30	—	6	17	—
	407	3 807	259	638	5 529	124	1 045	9 336	383	708	2 477	244

Tabell 7 b. Telefontrafikken med utlandet i budsjettåret 1949—50.

Oppgåve over samtalslag.

Land	Utgående				Inngående				I alt 1949—50		Auke i budsjett- året 1949—50 Minutt
	Dagtakst		Nedsett takst		Dagtakst		Nedsett takst		Samtaler	Minutt	
	Samtaler	Minutt	Samtaler	Minutt	Samtaler	Minutt	Samtaler	Minutt			
1	2	3	4	5	6	7	8	9	10	11	12
Sverige											
Vanlege samtaler	122 410	605 324	76 995	436 093	122 385	605 954	70 588	397 387	392 378	2 044 758	
Ilsamtaler	24 645	125 135	1 703	9 257	22 605	121 012	1 930	12 867	50 883	268 271	
Lynsamtaler	29	144	2	6	107	543	17	82	155	775	
Einsk. samtaler til fastsett tid	—	—	—	—	41	221	71	458	112	679	
Abonnementsamtaler	49	218	742	4 656	140	783	1 077	7 575	2 008	13 232	
Kringkastingoverf., sendeline .	94	5 263	—	—	119	5 703	—	—	213	10 966	
—»— konferanseline	26	1 274	56	2 802	57	2 155	56	3 155	195	9 386	
Grensesamtaler, vanl. (periodar)	21 074	28 323	—	—	20 710	29 403	—	—	41 784	57 726	
Grensesamtaler, il (periodar) . . .	30	34	—	—	27	35	—	—	57	69	
	21 104	28 357	—	—	20 737	29 438	—	—	41 841	57 795	247
	147 253	737 358	79 498	452 814	145 454	736 371	73 739	421 524	445 944	2 348 067	112 286
Danmark											
Vanlege samtaler	40 066	200 533	31 838	174 401	38 311	180 986	29 647	147 227	139 862	703 147	
Ilsamtaler	13 838	67 609	866	4 722	10 291	51 955	994	5 331	25 989	129 617	
Lynsamtaler	18	80	5	27	235	1 117	23	135	281	1 359	
Einsk. samtaler til fastsett tid	—	—	—	—	229	1 399	237	1 759	466	3 158	
Abonnementsamtaler	—	—	1 205	8 935	321	1 493	368	1 370	1 894	11 798	
Kringkastingoverf., sendeline .	31	1 118	—	—	36	1 657	—	—	67	2 775	
—»— konferanseline	10	227	22	772	24	859	11	955	67	2 813	
	53 963	269 567	33 936	188 857	49 447	239 466	31 280	156 777	168 626	854 667	16 305
Finnland											
Vanlege samtaler	2 686	16 203	1 038	7 115	3 059	21 155	965	7 550	7 748	52 023	
Ilsamtaler	406	2 367	33	310	587	3 764	25	422	1 051	6 863	
Lynsamtaler	—	—	1	19	4	21	14	246	19	286	
Einsk. samtaler til fastsett tid	—	—	—	—	21	182	1	3	22	185	
Kringkastingoverf., sendeline .	21	593	—	—	46	1 341	—	—	67	1 934	
—»— konferanseline	19	545	5	156	27	735	21	686	72	2 122	
Grensesamtaler, vanl. (periodar)	714	879	—	—	863	1 059	—	—	1 577	1 938	
Grensesamtaler, il (periodar) . . .	—	—	—	—	1	1	—	—	1	1	
	714	879	—	—	864	1 060	—	—	1 578	1 939	821
	3 132	19 708	1 077	7 600	3 744	27 198	1 026	8 907	8 979	63 413	7 155

Austerrike											
Vanlege samtaler	202	1 814	-	-	213	1 822	-	-	415	3 636	
Ilsamtaler	18	119	-	-	-	-	-	-	18	119	
	220	1 933	-	-	213	1 822	-	-	433	3 755	1 399
Belgia											
Vanlege samtaler	1 375	8 359	-	-	1 635	11 689	-	-	3 010	20 048	
Ilsamtaler	300	1 946	-	-	292	2 234	-	-	592	4 180	
Lynsamtaler	1	9	-	-	4	31	-	-	5	40	
Kringkastingoverf., sendeline .	4	179	-	-	-	-	-	-	4	179	
—»— konferanseline	4	179	-	-	-	-	-	-	4	179	
	1 684	10 672	-	-	1 931	13 954	-	-	3 615	24 626	2 590
Bulgaria											
Vanlege samtaler	-	-	-	-	1	3	-	-	1	3	÷ 23
Frankrike											
Vanlege samtaler	3 791	26 338	-	-	4 447	33 720	-	-	8 238	60 058	
Ilsamtaler	978	7 784	-	-	204	1 608	-	-	1 182	9 392	
Kringkastingoverf., sendeline .	2	86	-	-	8	351	-	-	10	437	
—»— konferanseline	2	86	-	-	8	361	-	-	10	447	
	4 773	34 294	-	-	4 667	36 040	-	-	9 440	70 334	22 852
Gibraltar											
Vanlege samtaler	1	12	-	-	-	-	-	-	1	12	
Ilsamtaler	1	11	-	-	-	-	-	-	1	11	
	2	23	-	-	-	-	-	-	2	23	23
Irland											
Vanlege samtaler	39	181	-	-	16	101	-	-	55	282	÷ 192
Island											
Vanlege samtaler	71	266	-	-	133	510	-	-	204	776	÷ 579
Italia											
Vanlege samtaler	416	2 870	-	-	232	1 734	-	-	648	4 604	
Ilsamtaler	65	436	-	-	32	195	-	-	97	631	
Lynsamtaler	-	-	-	-	5	28	-	-	5	28	
	481	3 306	-	-	269	1 957	-	-	750	5 263	472
Jugoslavia											
Vanlege samtaler	12	76	-	-	66	567	-	-	78	643	
Ilsamtaler	8	76	-	-	1	3	-	-	9	79	
	20	152	-	-	67	570	-	-	87	722	÷ 45

Tabell 7 b. (Framh.) Telefontrafikken med utlandet i budsjettåret 1949—50.

Oppgave over samtaleslag.

Land	Utgående				Inngående				I alt 1949—50		Auke i budsjett- året 1949—50
	Dagtakst		Nedsett takst		Dagtakst		Nedsett takst		Samtaler	Minutt	
	Samtaler	Minutt	Samtaler	Minutt	Samtaler	Minutt	Samtaler	Minutt			Minutt
1	2	3	4	5	6	7	8	9	10	11	12
Luxembourg											
Vanlege samtaler	26	112	—	—	9	58	—	—	35	170	
Ilsamtaler	5	31	—	—	—	—	—	—	5	31	
	31	143	—	—	9	58	—	—	40	201	79
Malta											
Vanlege samtaler	—	—	—	—	1	5	—	—	1	5	5
Nederland											
Vanlege samtaler	3 428	19 819	—	—	5 380	35 093	—	—	8 808	54 912	
Ilsamtaler	860	5 457	—	—	909	6 229	—	—	1 769	11 686	
Lynsamtaler	1	5	—	—	86	660	—	—	87	665	
Kringkastingoverf., sendeline .	1	37	—	—	4	209	—	—	5	246	
—»— konferanseline	1	37	—	—	4	215	—	—	5	252	
	4 291	25 355	—	—	6 383	42 406	—	—	10 674	67 761	5 393
Polen											
Vanlege samtaler	243	1 600	—	—	254	2 051	—	—	497	3 651	
Ilsamtaler	155	918	—	—	247	1 951	—	—	402	2 869	
	398	2 518	—	—	501	4 002	—	—	899	6 520	439
Portugal											
Vanlege samtaler	34	220	—	—	33	226	—	—	67	446	
Ilsamtaler	4	22	—	—	—	—	—	—	4	22	
	38	242	—	—	33	226	—	—	71	468	243
Romania											
Vanlege samtaler	5	27	—	—	9	53	—	—	14	80	
Ilsamtaler	1	3	—	—	3	13	—	—	4	16	
	6	30	—	—	12	66	—	—	18	96	70

Sovjet Samveldet											
Vanlege samtaler	303	3 617	-	-	250	2 815	-	-	553	6 432	
Ilsamtaler	31	235	-	-	-	-	-	-	31	235	
	334	3 852	-	-	250	2 815	-	-	584	6 667	3 819
Spania											
Vanlege samtaler	2	32	-	-	-	-	-	-	2	32	
Ilsamtaler	1	6	-	-	-	-	-	-	1	6	
	3	38	-	-	-	-	-	-	3	38	38
Storbritannia											
Vanlege samtaler	21 119	134 143	-	-	21 927	149 479	-	-	43 046	283 622	
Abonnementsamtaler	763	6 461	-	-	67	266	-	-	830	6 727	
Kringkastingoverf., sendeline .	19	603	-	-	20	729	-	-	39	1 332	
—»— konferanseline	18	576	-	-	20	807	-	-	38	1 383	
	21 919	141 783	-	-	22 034	151 281	-	-	43 953	293 064	19 718
Sveits											
Vanlege samtaler	1 144	7 040	-	-	805	5 457	-	-	1 949	12 497	
Ilsamtaler	167	1 145	-	-	52	338	-	-	219	1 483	
Lynsamtaler	4	17	-	-	-	-	-	-	4	17	
	1 315	8 202	-	-	857	5 795	-	-	2 172	13 997	÷ 507
Tsjekkoslovakia											
Vanlege samtaler	293	2 227	-	-	398	3 531	-	-	691	5 758	
Ilsamtaler	75	784	-	-	28	230	-	-	103	1 014	
	368	3 011	-	-	426	3 761	-	-	794	6 772	721
Tyskland											
Vanlege samtaler	7 894	49 665	-	-	7 369	48 938	-	-	15 263	98 603	
Ilsamtaler	1 184	7 686	-	-	346	2 358	-	-	1 530	10 044	
Kringkastingoverf., sendeline .	8	350	-	-	-	-	-	-	8	350	
—»— konferanseline	8	354	-	-	-	-	-	-	8	354	
	9 094	58 055	-	-	7 715	51 296	-	-	16 809	109 351	15 755
Ungarn											
Vanlege samtaler	29	176	-	-	92	1 138	-	-	121	1 314	
Ilsamtaler	4	28	-	-	5	67	-	-	9	95	
	33	204	-	-	97	1 205	-	-	130	1 409	÷ 320
Algerie											
Vanlege samtaler	1	3	-	-	3	13	-	-	4	16	16

Tabell 7 b. (Framh.) Telefontrafikken med utlandet i budsjettåret 1949—50.

Oppgåve over samtaleslag.

Land	Utgåande				Inngåande				I alt 1949—50		Auke i budsjett- året 1949—50 Minutt
	Dagtakst		Nedsett takst		Dagtakst		Nedsett takst		Samtaler	Minutt	
	Samtaler	Minutt	Samtaler	Minutt	Samtaler	Minutt	Samtaler	Minutt			
1	2	3	4	5	6	7	8	9	10	11	12
Marokko											
Vanlege samtaler	5	25	—	—	12	57	—	—	17	82	82
Tunis											
Vanlege samtaler	2	20	—	—	5	29	—	—	7	49	
Iltsamtaler	1	5	—	—	4	25	—	—	5	30	
	3	25	—	—	9	54	—	—	12	79	79
Israel											
Vanlege samtaler	7	35	—	—	—	—	—	—	7	35	35
Nord Amerika											
Vanlege samtaler	1 017	6 298	558	2 526	1 264	7 753	273	1 684	3 112	18 261	÷ 3 099
Mellom Amerika											
Vanlege samtaler	7	22	1	3	4	13	1	4	13	42	÷ 15
Sør Amerika											
Vanlege samtaler	27	108	1	3	35	189	4	22	67	322	44
Afrika											
Vanlege samtaler	17	81	—	—	41	212	—	—	58	293	160
Asia											
Vanlege samtaler	8	40	—	—	38	194	—	—	46	234	184
Australia											
Vanlege samtaler	9	47	—	—	33	268	—	—	42	315	275

Samandrag (terminaltrafikk)												
Vanlege samtaler	206 689	1 087 333	110 431	620 141	208 460	1 115 813	101 478	553 874	627 058	3 377 161	203 822	
Ilsamtaler	42 747	221 803	2 602	14 289	35 606	191 982	2 949	18 620	83 904	446 694	18 993	
Lynsamtaler	53	255	8	52	441	2 400	54	463	556	3 170	÷ 1 909	
Einsk. samtaler til fastsett tid	—	—	—	—	291	1 802	309	2 220	600	4 022	÷ 338	
Abonnementsamtaler	812	6 679	1 947	13 591	528	2 542	1 445	8 945	4 732	31 757	÷ 12 871	
Kringkastingoverf., sendeline .	180	8 229	—	—	233	9 990	—	—	413	18 219	÷ 1 390	
—»— konferanseline	88	3 278	83	3 730	140	5 132	88	4 796	399	16 936	÷ 851	
Grensesamtaler, vanl. (periodar)	21 788	29 202	—	—	21 573	30 462	—	—	43 361	59 664	1 052	
Grensesamtaler, il, (periodar) .	30	34	—	—	28	36	—	—	58	70	16	
Grensesamtaler (periodar) . .	21 818	29 236	—	—	21 601	30 498	—	—	43 419	59 734	1 068	
Samtaler elles	250 569	1 327 577	115 071	651 803	245 699	1 329 661	106 323	588 918	717 662	3 897 959	205 456	

TRANSITT TRAFIKK

Sverige–Danmark

Kringkastingoverf., sendeline .	—	—	—	—	1	13	—	—	1	13	—	
—»— konferanseline	—	—	—	—	—	—	1	13	1	13	—	
	—	—	—	—	1	13	1	13	2	26	26	

Sverige–Finnland

Kringkastingoverf., sendeline .	—	—	—	—	1	35	—	—	1	35	—	
—»— konferanseline	—	—	—	—	1	35	—	—	1	35	—	
	—	—	—	—	2	70	—	—	2	70	70	

Sverige–Frankrike

Kringkastingoverf., sendeline .	—	—	—	—	7	381	—	—	7	381	—	
—»— konferanseline	—	—	—	—	1	131	—	—	1	131	—	
	—	—	—	—	8	512	—	—	8	512	163	

Sverige–Nederland

Kringkastingoverf., sendeline .	—	—	—	—	1	142	—	—	1	142	83	
---------------------------------	---	---	---	---	---	-----	---	---	---	-----	----	--

Sverige–Portugal

Vanlege samtaler	—	—	—	—	1	9	—	—	1	9	9	
----------------------------	---	---	---	---	---	---	---	---	---	---	---	--

Sverige–Storbritannia

Kringkastingoverf., sendeline .	1	11	—	—	3	76	—	—	4	87	÷ 1 518	
---------------------------------	---	----	---	---	---	----	---	---	---	----	---------	--

Sverige–Sveits

Vanlege samtaler	7	49	—	—	—	—	—	—	7	49	49	
----------------------------	---	----	---	---	---	---	---	---	---	----	----	--

Sverige–Tyskland

Vanlege samtaler	229	1 624	—	—	494	3 366	—	—	723	4 990	—	
Ilsamtaler	112	901	—	—	46	351	—	—	158	1 252	—	
	341	2 525	—	—	540	3 717	—	—	881	6 242	6 153	

Tabell 7 b. (Framh.). Telefontrafikken med utlandet i budsjettåret 1949—50.

Oppgave over samtaleslag.

Land	Utgående				Inngående				I alt 1949—50		Auke i budsjett- året 1949—50	
	Dagtakst		Nedsett takst		Dagtakst		Nedsett takst		Samtaler	Minutt	Minutt	
	Samtaler	Minutt	Samtaler	Minutt	Samtaler	Minutt	Samtaler	Minutt				
1	2	3	4	5	6	7	8	9	10	11	12	
Sverige—Nord Amerika												
Vanlege samtaler	21	139	6	40	24	154	8	40	59	373	194	
Sverige—Mellom Amerika												
Vanlege samtaler	—	—	—	—	—	—	—	—	—	—	÷ 5	
Danmark—Frankrike												
Vanlege samtaler	—	—	—	—	1	52	—	—	1	52	52	
Danmark—Storbritannia												
Vanlege samtaler	—	—	—	—	—	—	—	—	—	—	÷ 24	
Danmark—Nord Amerika												
Vanlege samtaler	9	39	19	127	37	283	6	30	71	479	329	
Finnland—Storbritannia												
Kringkastingoverf., sendeline .	—	—	—	—	1	60	—	—	1	60	÷ 4 330	
Finnland—Nord Amerika												
Vanlege samtaler	3	9	—	—	2	10	2	14	7	33	20	
SAMANDRAG (transitt-trafikk)												
Vanlege samtaler	269	1 860	25	167	559	3 874	16	84	869	5 985	3 955	
Isamtaler	112	901	—	—	46	351	—	—	158	1 252	1 244	
Kringkastingoverf., sendeline .	1	11	—	—	14	707	—	—	15	718	÷ 1 941	
—»— konferanseline	—	—	—	—	2	166	1	13	3	179	÷ 1 987	
	382	2 772	25	167	621	5 098	17	97	1 045	8 134	1 271	

Tabell 8. Trafikken ved telegraf- og rikstelefonstasjonane i budsjettåret 1949—50.

Stasjon	Telegram						Rikstelefon samtaler					Utg. periodar jamt over for 100 rikstelefon samtaler
	Takserte		Vértelegram (sende og komne)	Tenestelegram og tenestmeldingar (sende og komne)	Ekspedisjon av gjengangst., trykkskr., og avskrifter	Telegram-ekspedisjonar i alt	Takserte		Gjennomgangssamtaler (mida)	Tenest samtaler, tilseingar, bods. o. a. (utg. og inng.)	Rikstelefon-ekspedisjonar i alt	
	Sende (innl. og utl.)	Komne (innl. og utl.)					Utgåande (innl. og utl.)	Inngåande (innl. og utl.)				
1	2	3	4	5	6	7	8	9	10	11	12	13
Oslo distrikt.												
Oslo	1 168 634	1 321 785	115 527	78 990	4 360 160	7 045 096	4 808 084	4 606 038	1 033 902	1 527 317	11975 341	161
Stabekk	40 322	53 180	—	1 312	110 025	204 839	—	—	—	—	—	—
	1 208 956	1 374 965	115 527	80 302	4 470 185	7 249 935	4 808 084	4 606 038	1 033 902	1 527 317	11975 341	161
Østfold distrikt.												
Asker	18 715	17 207	—	376	28 456	64 754	438 436	416 716	2 425	34 717	892 294	128
2 understasjonar	6 166	5 423	—	140	8 660	20 389	90 022	75 101	36 262	15 255	216 640	118
Fredrikstad	63 401	68 823	60	1 354	83 932	217 570	472 603	529 726	39 736	219 377	1 261 442	143
3 understasjonar	5 455	5 089	136	1 012	9 902	21 594	48 875	40 580	8 072	9 435	106 962	121
Halden	27 884	28 890	1 139	660	30 839	89 412	229 929	232 661	25 553	108 562	596 705	142
Aremark	1 761	1 735	—	1	3 215	6 712	28 602	21 550	19	6 287	56 458	119
Jessheim	5 982	5 158	—	89	7 693	18 922	80 313	72 127	107 759	21 552	281 751	121
12 understasjonar	41 697	36 153	—	587	61 268	139 705	504 011	450 890	117 617	150 924	1 223 442	121
Kongsvinger	11 310	8 536	—	244	33 084	53 174	107 879	104 151	18 397	62 240	292 667	131
Kirkenær	7 093	3 184	—	78	8 529	18 884	41 046	36 154	—	23 418	100 618	131
Lillestrøm	15 190	13 959	—	233	11 605	40 987	421 870	327 701	96 417	46 788	892 776	134
16 understasjonar	33 641	31 390	2	243	51 394	116 670	489 410	342 792	—	72 191	904 393	122
Moss	38 052	36 077	91	797	42 317	117 334	321 499	339 320	133 532	163 825	958 176	146
2 understasjonar	2 764	3 164	—	—	4 900	10 828	29 172	27 860	—	11 632	68 664	129
Mysen	10 022	11 108	295	159	13 390	34 974	128 791	130 453	69 737	51 071	380 052	119
6 understasjonar	26 794	26 572	—	415	31 561	85 342	332 779	327 737	86 506	108 950	855 972	128
Sarpsborg	33 890	33 168	45	674	52 963	120 740	344 742	343 116	224 363	131 549	1 043 770	134
5 understasjonar	14 816	15 732	—	11	19 098	49 657	203 446	187 959	—	45 087	436 492	117
Ski	12 115	12 048	—	129	17 047	41 339	271 837	243 778	56 282	42 772	614 669	129
10 understasjonar	33 460	32 434	82	631	43 862	110 469	595 126	505 058	57 039	96 340	1 253 563	126
Østfold kontrollkrins:												
Sørkedalen	483	499	—	—	731	1 713	16 184	10 442	—	374	27 000	103
Sjølvstendige stasjonar	236 561	234 974	1 630	4 715	321 326	799 206	2 817 899	2 739 749	774 201	882 453	7 214 302	135
Understasjonar	174 130	161 375	220	3 118	243 120	581 963	2 378 673	2 026 123	305 515	539 893	5 250 204	123
	410 691	396 349	1 850	7 833	564 446	1 381 169	5 196 572	4 765 872	1 079 716	1 422 346	12 464 506	129

Oppland distrikt.

Dombås	2 912	1 817	2 195	169	13 365	20 458	36 560	32 174	149 819	41 549	260 102	133
2 understasjonar . .	1 701	1 940	—	2	3 840	7 433	28 340	23 854	—	28 784	80 978	118
Elverum	13 558	11 813	—	234	49 393	74 998	78 116	79 490	75 636	107 031	340 273	136
2 understasjonar . .	2 106	2 264	552	26	4 279	9 227	15 830	14 040	8 518	19 480	57 868	125
Fagernes	7 820	6 720	334	366	43 821	59 061	80 695	101 179	161 361	67 099	410 334	122
2 understasjonar . .	11 886	12 046	1 025	143	18 223	43 323	165 446	128 867	36 033	67 056	397 402	113
Gjøvik	23 555	18 452	—	392	71 937	114 336	234 945	341 155	243 277	117 229	936 606	142
12 understasjonar .	49 881	48 581	—	390	74 224	173 076	721 716	716 887	304 345	155 217	1 898 165	126
Hamar	49 284	63 747	2 190	1 180	60 852	177 253	230 771	276 972	86 689	159 139	753 571	134
3 understasjonar . .	10 692	7 262	—	199	15 171	33 324	79 725	86 112	—	51 688	217 525	130
Koppang	3 267	3 627	777	83	5 550	13 304	40 721	40 774	49 334	35 706	166 535	129
2 understasjonar . .	2 913	2 625	524	39	4 868	10 969	42 004	29 352	7 810	31 233	110 399	122
Lillehammer	28 652	28 118	911	955	128 049	186 685	237 130	314 901	185 797	190 654	928 482	140
3 understasjonar . .	18 792	17 767	729	291	29 502	67 081	231 902	205 214	5 268	116 730	559 114	117
Nybergssund	809	898	—	37	2 048	3 792	7 281	5 247	264	7 945	20 737	121
3 understasjonar . .	1 326	1 357	1 060	12	2 447	6 202	13 842	12 594	13 941	14 717	55 094	124
Otta	5 718	5 047	—	287	36 682	47 734	52 885	53 329	165 216	68 885	340 315	123
5 understasjonar . .	7 013	6 929	2 190	38	9 162	25 332	67 840	64 835	10 966	67 716	211 357	120
Rena	7 253	7 016	729	134	6 460	21 592	41 187	33 393	6 139	32 507	113 226	131
Tynset	4 054	3 949	916	139	43 024	52 082	41 532	44 133	70 257	53 056	208 978	132
4 understasjonar . .	7 632	7 605	696	23	11 884	27 840	72 170	57 398	1 891	55 444	186 903	125
Vinstra stasjonane . .	3 183	2 776	366	82	4 361	10 768	30 017	33 185	3 972	29 299	96 473	123
Sjølvstendige stasjonar .	150 065	153 980	8 418	4 058	465 542	732 063	1 111 840	1 355 932	1 197 761	910 099	4 575 632	135
Understasjonar	113 942	108 376	6 776	1 163	173 600	403 857	1 438 815	1 339 153	388 772	608 065	3 774 805	122
	264 007	262 356	15 194	5 221	639 142	1 185 920	2 550 655	2 695 085	1 586 533	1 518 164	8 350 437	127

Drammen distrikt.

Drammen	96 920	107 336	—	1 095	135 014	340 365	719 509	865 857	160 069	350 556	2 095 991	146
Sande Vestfold	3 985	3 693	—	—	4 570	12 248	63 086	54 329	42 542	17 743	177 700	122
Gol	3 329	3 125	—	511	53 090	60 055	34 137	45 030	111 597	49 536	240 300	130
16 understasjonar . .	19 128	17 565	2 468	851	25 689	65 701	234 519	221 082	92 995	155 237	703 833	128
Hokksund	13 248	13 730	4	127	19 690	46 799	144 888	149 223	58 838	46 531	399 480	123
7 understasjonar . .	18 393	16 638	—	123	21 707	56 861	275 898	253 184	76 441	73 573	679 096	122
Holmestrand	11 227	10 581	—	304	11 252	33 364	78 526	70 190	6 396	34 419	189 531	126
2 understasjonar . .	2 477	2 433	—	98	3 301	8 299	24 362	22 590	10 292	11 262	68 506	130
Horten	29 903	33 667	26	736	42 718	107 050	192 777	191 554	89 860	87 179	561 370	128
2 understasjonar . .	5 107	4 951	—	1	6 146	16 205	41 019	35 663	—	16 332	93 014	118
Hønefoss	21 527	20 859	975	528	66 602	110 491	257 800	310 401	98 495	125 737	792 433	143
8 understasjonar . .	11 998	12 747	—	33	15 990	40 768	184 366	162 676	23 739	61 488	432 269	124
Kongsberg	16 125	16 974	—	612	35 037	68 748	133 406	158 461	106 322	78 820	477 009	130
6 understasjonar . .	8 543	8 408	2 850	261	14 793	34 855	107 677	91 223	7 005	49 273	255 178	123
Larvik	26 653	27 874	8	877	52 144	107 556	230 713	211 508	77 960	104 671	624 852	133
2 understasjonar . .	7 488	7 103	408	221	9 123	24 343	67 245	60 970	869	33 904	162 988	116
Sandefjord	39 135	43 368	41	2 077	33 365	117 986	294 422	251 280	12 653	115 004	673 359	141

Tabell 8. (Framh.) Trafikken ved telegraf- og rikstelefonstasjonane i budsjetåret 1949—50.

Stasjon	Telegram						Rikstelefon samtaler					Utg. periodar jamt over for 100 rikstelefon samtalar.
	Takserte		Vértelegram (sende og komme)	Tenestetelegram og tenestmeldingar (sende og komme)	Ekspedisjon av fj. gangsegr. tegmfn. og avskrifter	Telegram-ekspeidjonar i alt	Takserte		Gjennomgangs- (midla) samtalar	Tenestsamtaler, tilseingar, buds. o. a. (utg. og inng.)	Rikstelefon-ekspeidjonar i alt	
	Sende (innl. og utl.)	Komme (innl. og utl.)					Utgåande (innl. og utl.)	Inngåande (innl. og utl.)				
1	2	3	4	5	6	7	8	9	10	11	12	13
Svelvik	8 115	8 165	31	47	8 446	24 804	83 697	78 339	82 000	16 278	260 314	124
2 understasjonar ...	6 514	6 134	79	2	6 660	19 389	89 679	74 422	9 702	19 976	193 779	125
Tønsberg	77 444	83 938	48	2 486	112 152	276 068	438 656	504 820	243 578	256 255	1 443 309	139
4 understasjonar ...	16 918	16 325	404	255	21 923	55 825	174 821	156 782	—	36 544	368 147	115
Sjølvsstendige stasjonar.	343 626	369 617	1 133	9 400	569 510	1 293 286	2 608 531	2 836 663	1 047 768	1 264 986	7 757 948	137
Understasjonar	100 551	95 987	6 209	1 845	129 902	334 494	1 262 672	1 132 921	263 585	475 332	3 134 510	122
	444 117	465 604	7 342	11 245	699 412	1 627 780	3 871 203	3 969 584	1 311 353	1 740 318	10 892 458	133
Agder distrikt.												
Arendal	46 557	51 560	64	5 046	216 778	320 005	217 104	251 676	257 258	185 833	911 871	132
13 understasjonar ..	5 012	4 774	—	2	6 798	16 586	107 611	92 372	54 537	58 329	312 849	109
Borøy	3 358	4 086	51	134	5 364	12 993	21 240	10 798	—	3 871	35 909	110
Brevik	10 053	9 676	—	255	17 025	37 009	105 625	97 521	20 883	28 413	252 442	113
5 understasjonar ...	4 458	4 012	1	16	4 577	13 064	65 396	47 845	43 054	12 946	169 241	115
Farsund	8 577	10 624	209	912	46 533	66 855	63 727	85 167	37 498	56 634	243 026	115
20 understasjonar ..	13 128	13 444	3 187	241	11 488	41 488	149 316	121 418	91 293	59 412	421 439	107
Grimstad	12 948	15 491	1 460	390	12 951	43 240	78 022	84 877	—	43 133	206 032	120
Kragero	15 202	14 362	1 372	452	18 703	50 091	84 728	91 325	17 135	60 062	253 250	129
2 understasjonar ...	1 852	2 608	492	18	3 712	8 682	41 917	35 463	390	20 627	98 397	114
Kristiansand	66 339	73 337	2 472	2 166	122 122	266 436	324 530	365 338	141 754	296 484	1 128 106	133
38 understasjonar ..	8 454	7 482	3 099	246	9 669	28 950	184 010	162 679	136 747	102 492	585 928	107
Langesund	6 451	6 840	65	215	5 160	18 731	57 845	54 983	—	16 814	129 642	110
Lillesand	8 109	9 414	427	238	10 636	28 824	51 759	58 255	—	19 796	129 810	110
Mandal	18 930	23 021	1 868	949	25 705	70 473	82 674	90 218	26 408	76 162	275 462	118
Notodden	11 930	12 068	—	637	23 710	48 345	130 954	142 321	89 721	61 844	424 840	127
9 understasjonar ...	3 302	4 273	—	35	5 381	12 991	122 718	95 789	34 710	29 637	282 854	113
Porsgrunn	29 886	27 925	—	649	62 819	121 279	165 997	182 337	41 024	80 818	470 176	127
4 understasjonar ...	1 848	1 929	—	3	1 863	5 643	18 204	10 997	—	3 400	32 601	117
Risør	11 731	13 281	405	236	10 470	36 123	59 985	53 084	9 156	38 424	160 649	120
Rjukan	17 817	16 254	—	359	18 337	52 767	48 518	44 385	—	44 985	137 888	136
Seljord	1 132	1 150	—	315	27 646	30 243	26 891	30 112	255 497	26 674	339 174	117
27 understasjonar ..	8 772	9 179	757	148	11 397	30 253	224 140	195 033	89 780	91 384	600 337	114

Skien	28 320	28 120	—	698	102 143	159 281	299 455	412 150	428 100	207 610	1 347 315	134
17 understasjoner ..	14 033	14 413	2 054	144	18 350	48 994	316 529	265 662	79 596	95 367	757 154	114
Tvedestrand	9 474	11 340	2 229	244	12 447	35 734	69 527	75 448	7 270	32 393	184 638	117
Sjølvstendige stasjoner.	306 814	328 549	10 622	13 895	738 549	1 398 429	1 888 581	2 129 995	1 331 704	1 279 950	6 630 230	127
Understasjoner	60 859	62 114	9 590	853	73 235	206 651	1 229 841	1 027 258	530 107	473 594	3 260 800	112
	367 673	390 663	20 212	14 748	811 784	1 605 080	3 118 422	3 157 253	1 861 811	1 753 544	9 891 030	121
Rogaland distrikt.												
Bryne	8 269	9 225	35	157	9 062	26 748	67 668	69 528	2 913	19 067	159 176	118
5 understasjoner ...	16 571	18 367	1 907	96	21 230	58 171	158 059	134 905	10	59 625	352 599	110
Egersund	15 751	14 683	75	1 142	33 223	64 874	65 061	69 735	40 244	56 223	231 263	119
17 understasjoner ..	12 663	13 532	493	35	14 944	41 667	87 386	66 626	2 743	31 841	188 596	107
Flekkefjord	12 598	13 193	479	765	39 691	66 726	75 211	107 427	96 546	69 368	348 552	124
35 understasjoner ..	14 214	14 539	1 327	89	13 786	43 955	170 803	134 515	38 053	57 064	400 435	108
Haugesund	83 968	98 651	102	7 364	203 639	393 724	259 929	325 119	117 022	277 695	979 765	134
42 understasjoner ..	25 031	26 586	3 210	982	27 630	83 439	198 041	145 354	49 439	104 520	497 354	109
Kopervik	9 751	10 304	92	338	41 930	62 415	64 639	61 782	16 794	38 125	181 340	112
6 understasjoner ...	18 260	18 809	1 649	379	17 040	56 137	126 070	103 878	43 710	61 904	335 562	109
Sand Ryfylke	2 172	1 788	—	163	2 543	6 666	19 421	29 375	74 018	25 124	147 938	121
17 understasjoner ..	3 721	4 590	—	37	4 634	12 982	41 480	31 776	8 497	22 777	104 530	107
Sandnes	23 806	22 772	77	691	18 618	66 964	—	—	—	—	—	—
Sauda	14 736	12 650	1 105	348	27 079	55 918	37 931	30 691	1 703	37 508	107 833	125
Skånevik	1 572	1 745	3	309	6 857	10 486	15 130	19 019	56 849	24 413	115 411	124
16 understasjoner ..	3 036	3 546	1 032	117	2 510	10 241	33 704	25 849	10 687	24 534	94 774	111
Stavanger	150 036	153 301	366	6 909	455 884	766 496	534 457	733 040	172 885	448 918	1 889 300	138
54 understasjoner ..	29 464	27 582	761	579	22 263	80 649	243 875	179 957	66 746	105 177	595 755	110
Stord	11 360	11 700	74	1 073	39 417	63 624	62 918	82 070	104 059	73 601	322 648	120
9 understasjoner ...	8 547	8 802	1 080	152	12 455	31 036	81 845	67 269	12 575	49 902	211 591	110
Ølen	1 815	1 226	—	367	4 520	7 928	17 226	24 546	96 493	19 935	158 200	113
19 understasjoner ..	11 639	11 973	347	185	10 837	34 981	110 142	97 028	26 259	74 381	307 810	109
Sjølvstendige stasjoner.	335 834	352 238	2 408	19 626	882 463	1 592 569	1 219 591	1 552 332	779 526	1 089 977	4 641 426	131
Understasjoner	143 146	148 326	11 806	2 651	147 329	453 258	1 251 405	987 157	258 719	591 725	3 089 006	109
	478 980	500 564	14 214	22 277	1 029 792	2 045 827	2 470 996	2 539 489	1 038 245	1 681 702	7 730 432	120
Bjergvin distrikt.												
Bergen	413 203	488 376	117 213	20 788	1 331 329	2 370 909	918 865	1 189 435	195 854	1 044 412	3 348 566	150
161 understasjoner ..	52 715	59 528	8 680	1 614	52 965	175 502	682 296	469 032	348 805	297 325	1 797 458	118
Dalsøyra	654	674	2 383	280	21 072	25 063	3 851	2 911	79 873	18 973	105 608	120
33 understasjoner ..	5 065	4 594	2 660	130	3 454	15 903	45 221	39 217	20 216	33 835	138 489	112
Florø	14 395	10 936	94	191	55 297	80 913	56 217	75 913	51 476	93 542	277 148	123
45 understasjoner ..	9 141	9 199	3 294	158	6 388	28 180	76 660	52 712	24 786	49 008	203 166	110
Førde Sunnfjord	4 112	3 471	904	212	56 022	64 721	33 202	56 993	118 390	76 591	285 176	121
58 understasjoner ..	18 079	18 656	1 252	216	15 219	53 422	167 780	131 889	131 693	145 251	576 623	112
Herøysundet	512	532	75	168	41 797	43 084	5 558	3 218	173 458	30 873	213 107	109
34 understasjoner ..	14 096	14 296	412	87	13 059	41 944	123 142	113 471	33 216	112 136	381 965	112

Tabell 8. (Framh.) Trafikken ved telegraf- og rikstelefonstasjonane i budsjettåret 1949—50.

Stasjon	Telegram						Rikstelefon samtaler					Utg. periodar jamt over for 100 rikstelefon samtaler
	Takserte		Vértelegram (sende og komme)	Tenestelegram og tenestemeldingar (sende og komme)	Ekspedisjon av gj.gangstgr., tgmfn. og avskrifter	Telegram- ekspedisjonar i alt	Takserte		Gjennomgangs- (midla) samtaler	Tenestsamtaler, tilseingar, bods. o. a. (utg. og inng.)	Rikstelefon- ekspedisjonar i alt	
	Sende (innl. og utl.)	Komme (innl. og utl.)					Utgåande (innl. og utl.)	Inngåande (inn. og utl.)				
1	2	3	4	5	6	7	8	9	10	11	12	13
Høyanger	8 957	8 494	—	787	48 087	66 325	29 296	35 948	62 068	58 786	186 098	128
37 understasjonar ..	8 118	7 822	392	94	5 973	22 399	75 503	67 554	89 920	68 094	301 071	116
Lærdal	4 373	4 129	1 085	515	98 671	108 773	26 073	30 851	114 986	73 642	245 552	123
66 understasjonar ..	39 792	34 082	1 940	535	29 459	105 808	263 350	248 477	229 498	248 284	989 609	118
Norheimsund	6 898	8 844	—	231	26 478	42 451	49 944	60 764	33 680	65 551	209 939	127
12 understasjonar ..	6 926	6 393	1 095	52	5 355	19 821	83 098	55 131	6 692	39 643	184 564	115
Odda	21 279	16 826	—	712	53 103	91 920	76 864	72 951	34 242	84 019	268 076	139
22 understasjonar ..	10 389	10 108	2 181	22	10 244	32 944	114 742	100 279	56 373	97 677	369 071	114
Voss	13 053	12 557	—	240	70 303	96 153	65 265	93 244	107 730	75 921	342 160	130
40 understasjonar ..	22 381	22 138	—	56	16 255	60 830	201 467	150 154	24 132	143 463	519 216	121
Sjølvstendige stasjonar.	487 436	554 839	121 754	24 124	1 802 159	2 990 312	1 265 135	1 622 228	971 757	1 622 310	5 481 430	144
Understasjonar	186 696	186 816	21 906	2 964	158 371	556 753	1 833 259	1 427 926	965 331	1 234 716	5 461 232	116
	674 132	741 655	143 660	27 088	1 960 530	3 547 065	3 098 394	3 050 154	1 937 088	2 857 026	10942 662	128
Møre distrikt.												
Kristiansund	59 077	54 323	64	1 733	151 546	266 743	213 296	273 458	121 428	258 347	866 529	130
62 understasjonar ..	31 799	32 746	2 491	352	47 423	114 811	372 299	305 481	222 698	270 731	1 171 209	109
Molde	23 646	23 755	54	877	95 522	143 854	173 626	234 581	125 407	215 609	749 223	136
61 understasjonar ..	35 153	36 702	5 177	266	50 550	127 848	366 913	288 056	245 748	274 149	1 174 866	112
Måløy	13 572	10 378	135	605	57 219	81 909	71 225	71 199	68 704	91 342	302 470	117
57 understasjonar ..	12 482	13 079	8 981	201	14 298	49 041	121 271	102 229	68 102	75 025	366 627	108
Nordfjordeid	5 250	5 000	1 089	168	9 047	20 554	31 732	45 755	24 623	44 520	146 630	124
9 understasjonar ...	2 028	2 430	—	9	2 653	7 120	20 736	15 648	1 714	15 110	53 208	108
Sjøholt	2 363	2 369	649	1 516	30 269	37 166	25 116	22 964	114 818	41 808	204 706	130
39 understasjonar ..	21 999	22 053	—	302	27 919	72 273	208 882	203 296	139 727	214 765	766 670	113
Stryn	3 488	3 599	—	106	57 846	65 039	28 979	35 383	115 499	56 772	236 633	121
50 understasjonar ..	14 936	15 932	—	154	16 775	47 797	166 694	156 847	105 452	147 430	576 423	114
Tingvoll	3 889	4 945	731	289	33 546	43 400	33 317	36 268	37 830	45 618	153 033	122
15 understasjonar ..	13 998	14 669	—	112	24 485	53 264	166 450	151 166	93 660	149 302	560 578	117
Volda	8 347	7 714	207	430	50 908	67 606	50 510	65 987	61 378	75 075	252 950	119
69 understasjonar ..	42 947	43 338	3 753	468	78 177	168 683	348 665	310 570	318 660	296 131	1 274 026	117
Alesund	91 547	87 145	85	3 434	420 263	602 474	389 066	505 982	321 234	474 436	1 690 718	138
43 understasjonar ..	27 800	27 252	3 015	1 219	32 653	91 939	328 790	272 538	81 646	235 259	918 233	115

Andalsnes	11 455	10 504	—	281	24 966	47 206	66 399	66 115	54 954	68 698	256 166	125
9 understasjoner ..	3 731	3 615	—	40	5 158	12 544	43 667	31 309	1 617	34 256	110 849	111
Sjølvstendige stasjoner.	222 634	209 732	3 014	9 439	931 132	1 375 951	1 083 266	1 357 692	1 045 875	1 372 225	4 859 058	132
Understasjoner	206 873	211 816	23 417	3 123	300 091	745 320	2 144 367	1 837 140	1 279 024	1 712 158	6 972 689	113
	429 507	421 548	26 431	12 562	1 231 223	2 121 271	3 227 633	3 194 832	2 324 899	3 084 383	11 831 747	119
Trøndelag distrikt.												
Fillan	419	204	82	151	50 386	51 242	4 753	4 966	81 764	15 854	107 337	117
53 understasjoner ..	14 730	14 553	4 499	248	16 194	50 224	132 404	116 102	73 974	95 872	418 352	113
Levanger	12 756	13 067	22	260	52 235	78 340	78 710	98 171	38 869	79 564	295 314	128
16 understasjoner ..	18 396	18 974	1 103	142	29 653	68 268	219 952	204 714	73 503	118 251	616 420	111
Løkken Verk	3 794	4 472	—	55	2 196	10 517	15 101	8 189	—	10 050	33 340	123
Namsos	19 069	17 976	61	1 311	70 507	108 924	72 454	86 917	89 441	108 982	357 794	119
25 understasjoner ..	20 526	20 147	2 417	101	33 595	76 786	117 912	101 281	34 979	76 546	330 718	114
Oppdal	3 571	4 406	—	177	8 247	16 401	31 564	36 784	14 744	35 200	118 292	124
3 understasjoner ...	2 433	2 506	1 457	27	6 279	12 702	32 747	28 267	18 690	30 964	110 668	112
Opphaug	4 111	4 111	72	143	42 137	50 574	26 294	34 055	48 475	43 666	152 490	118
16 understasjoner ..	9 309	9 416	850	243	14 613	34 431	91 890	76 551	24 523	63 899	256 863	115
Røros	6 979	6 525	—	179	5 566	19 249	46 731	44 967	5 418	50 367	147 483	118
2 understasjoner ...	1 491	1 408	—	48	3 331	6 278	17 834	15 427	—	16 746	50 007	108
Rørвик	9 396	6 873	258	486	50 484	67 497	36 840	38 507	19 796	52 946	148 089	125
23 understasjoner ..	9 879	9 292	2 249	91	4 037	25 548	67 506	53 146	11 163	50 746	182 561	110
Steinkjer	14 808	13 482	—	340	46 931	75 561	144 514	165 315	128 939	102 610	541 378	126
10 understasjoner ..	12 931	13 372	—	336	24 131	50 770	158 968	136 019	40 278	93 761	429 026	110
Stjørdal	8 787	8 930	2	224	24 571	42 514	94 382	59 990	54 757	44 706	253 835	126
7 understasjoner ...	14 499	15 609	2 445	127	17 354	50 034	147 651	136 900	12 883	111 234	408 668	123
Stoksund	726	571	71	181	24 526	26 075	9 827	9 185	83 626	19 639	122 277	120
34 understasjoner ..	6 379	6 730	2 226	26	7 930	23 291	83 495	77 295	46 292	44 151	251 233	108
Trondheim	245 320	274 020	—	10 028	2 320 419	2 849 787	927 035	1 089 765	325 433	1 047 219	3 389 452	143
19 understasjoner ...	27 622	27 364	1 423	247	44 579	101 235	222 145	211 297	66 809	185 987	686 238	113
Trondheim telefonlegg												
3 understasjoner	8 661	8 966	1	94	11 587	29 309	89 319	80 401	—	55 963	225 683	118
Sjølvstendige stasjoner.	329 736	354 637	568	13 535	2 698 205	3 396 681	1 488 205	1 676 811	891 262	1 610 803	5 667 081	136
Understasjoner	146 856	148 337	18 670	1 730	213 283	528 876	1 381 823	1 237 400	403 094	944 120	3 966 437	113
	476 592	502 974	19 238	15 265	2 911 488	3 925 557	2 870 028	2 914 211	1 294 356	2 554 923	9 633 518	125
Nordland distrikt.												
Bodo	62 940	67 875	227	2 165	317 095	450 302	190 828	241 304	63 910	292 183	788 225	135
66 understasjoner ..	16 359	18 223	3 881	460	17 921	56 844	130 997	107 384	86 796	75 503	400 680	101
Bronnøysund	12 469	8 683	994	340	74 031	96 517	35 875	47 519	58 113	63 908	205 415	120
46 understasjoner ..	18 814	18 075	2 373	505	20 259	60 026	127 485	109 039	118 121	64 484	419 129	114
Fauske	6 183	5 528	1 516	512	51 380	65 119	39 137	52 955	186 477	69 594	348 163	125
44 understasjoner ..	9 548	10 387	434	56	11 065	31 490	90 253	77 118	86 316	52 648	306 335	106
Glomfjord	6 296	4 016	45	245	30 758	41 360	30 727	20 912	1 050	38 290	90 979	141
17 understasjoner ..	4 531	4 111	1 174	97	5 165	15 078	37 246	36 583	57 284	34 219	165 332	111

Tabell 8. (Framh.) Trafikken ved telegraf- og rikstelefonstasjonane i budsjettåret 1949—50.

Stasjon	Telegram						Rikstelefon samtaler					Utg. periodar jamt over for 100 rikstelefon samtaler
	Takserte		Vértelegram (sende og komme)	Tenestelegram og tenestmeldingar (sende og komme)	Ekspedisjon av gj. gangstgr., termfn. og avskrifter	Telegram-ekspedisjonar i alt	Takserte		Gjennomgangs- (midla) samtaler	Tenestsamtaler, tilseingar, bods. o. a. (utg. og inng.)	Rikstelefon-ekspedisjonar i alt	
	Sende. (innl. og utl.)	Komme (innl. og utl.)					Utgåande (innl. og utl.)	Inngåande (innl. og utl.)				
1	2	3	4	5	6	7	8	9	10	11	12	13
Hamarøy	4 119	3 340	73	336	38 201	46 069	21 236	23 891	57 759	29 662	132 548	122
24 understasjonar ..	7 607	8 172	4 702	282	9 412	30 175	59 853	52 349	5 364	38 309	155 875	110
Hemnesberget	5 411	5 136	345	265	8 062	19 219	25 499	32 751	18 026	29 141	105 417	118
Leirvik Rana	51	80	-	-	73	204	548	507	-	83	1 138	103
Mo Rana	19 528	16 492	1 115	616	97 868	135 619	75 952	95 011	93 106	119 747	383 816	134
39 understasjonar ..	8 660	7 906	302	89	8 845	25 802	83 011	63 200	31 021	38 759	215 991	108
Mosjøen	16 333	14 286	-	443	37 277	68 339	63 621	90 631	85 330	90 845	330 427	133
55 understasjonar ..	5 206	5 171	1 149	149	4 672	16 347	60 540	48 041	15 038	37 718	161 337	108
Rognan	6 422	6 271	38	217	28 301	41 249	29 261	24 804	29 589	38 654	122 308	114
14 understasjonar ..	3 581	3 332	33	79	3 472	10 497	32 593	28 028	1 575	16 842	79 038	110
Sandnessjøen	13 335	10 333	477	759	111 140	136 044	53 228	85 582	78 009	75 156	291 975	121
63 understasjonar ..	22 425	22 149	1 371	266	21 057	67 268	136 966	107 896	82 592	75 682	403 136	107
Sulitjelma	6 414	4 819	-	149	6 936	18 318	19 972	13 938	-	22 210	56 120	133
Tonnes	285	212	47	179	63 481	64 204	2 396	3 003	98 468	32 593	136 460	110
32 understasjonar ..	13 773	13 366	4 487	596	10 644	42 866	88 543	79 990	49 905	59 469	277 907	110
Sjølvtendige stasjonar.	159 735	146 991	4 877	6 226	864 530	1 182 359	587 732	732 301	769 837	901 983	2 991 853	130
Understasjonar	110 555	110 972	19 906	2 579	112 585	356 597	848 035	710 135	534 012	493 716	2 585 898	108
	270 290	257 963	24 783	8 805	977 115	1 538 956	1 435 767	1 442 436	1 303 849	1 395 699	5 577 751	117
Troms distrikt.												
Andenes	8 078	7 248	190	409	32 763	48 688	24 252	23 416	10 711	31 555	89 934	113
7 understasjonar ...	8 859	9 083	405	125	11 844	30 316	51 338	47 764	10 140	34 793	144 035	110
Ballstad	4 325	4 214	72	414	4 485	13 510	14 217	13 155	26 499	14 067	67 938	139
9 understasjonar ...	24 788	22 637	2 356	1 293	84 031	135 105	95 738	90 706	139 366	91 366	417 176	124
Bø Vesterålen	9 146	9 646	1 514	416	22 003	42 725	30 057	25 416	12 169	35 607	103 249	126
Mykland Vest.	496	610	48	11	1 014	2 179	3 444	2 510	-	3 337	9 291	124
Gibostad	3 979	4 441	348	470	111 017	120 255	21 919	22 090	129 391	80 116	253 516	120
30 understasjonar ..	25 108	23 227	1 321	746	26 332	76 734	161 113	155 018	18 264	126 037	460 432	117
Harstad	58 535	55 022	365	2 015	168 797	284 734	140 084	195 441	106 973	194 808	637 306	148
31 understasjonar ..	22 644	27 072	4 596	712	34 636	89 660	133 032	131 273	60 867	118 665	443 837	126

Lødingen	7 321	6 542	46	3 137	312 461	329 507	28 950	31 589	38 546	51 472	150 557	130
13 understasjoner ..	3 224	3 787	2 524	66	6 588	16 189	29 045	22 323	523	17 179	69 070	114
Lyngseidet	4 214	3 950	14	299	34 804	43 281	18 614	20 629	59 415	33 100	131 758	126
Melbu	9 474	6 869	71	302	7 808	24 524	20 617	22 751	4 184	25 527	73 079	135
Stokmarknes (f. 1/1 1950)	7 395	7 507	25	188	7 732	22 847	23 996	28 590	5 647	27 226	85 459	125
Moen Målselv	9 444	7 160	34	360	20 290	37 288	44 086	49 066	81 440	48 310	222 902	136
3 understasjoner ...	1 011	1 273	101	5	1 078	3 468	6 171	4 554	—	3 653	14 378	121
Narvik	57 868	54 599	1 006	1 887	116 468	231 828	146 878	173 408	221 535	166 570	708 391	140
30 understasjoner ..	20 427	19 784	1 817	621	23 716	66 365	147 367	130 691	37 782	93 706	409 546	121
Røst	2 130	1 753	2 500	299	4 027	10 709	3 820	2 585	—	4 270	10 675	127
Sjøvegan	4 130	3 953	440	480	45 756	54 759	20 885	26 925	30 125	29 555	107 490	119
11 understasjoner ..	10 209	10 132	3 176	588	14 054	38 159	51 734	43 407	4 963	39 229	139 333	116
Skjervøy	6 640	4 848	727	274	12 041	24 530	24 116	22 875	11 215	28 982	87 188	120
Sortland	10 878	7 064	387	453	70 783	89 565	40 670	58 947	202 522	74 599	376 738	137
23 understasjoner ..	24 682	24 927	1 136	670	29 069	80 484	121 612	117 934	27 926	119 879	387 351	118
Svolvær	36 692	30 439	72	1 520	246 531	315 254	137 787	187 268	238 795	157 310	721 160	141
22 understasjoner ..	29 557	27 713	2 374	1 292	20 939	81 875	170 260	146 257	42 808	134 439	493 764	120
Sørågen	3 692	2 880	1 228	457	60 783	69 040	11 717	8 419	36 235	16 164	72 535	124
9 understasjoner ...	8 694	7 739	764	533	6 423	24 153	38 599	27 523	94 916	29 840	190 878	121
Tromsø	89 104	110 544	58 905	4 727	725 306	988 586	202 546	199 688	34 921	297 871	735 026	149
112 understasjoner .	27 100	29 270	5 679	1 007	19 657	82 713	192 780	151 855	127 678	91 204	563 517	111
Værøy	4 348	3 839	91	389	5 235	13 902	7 982	6 183	—	11 792	25 957	136
Sjølvstendige stasjoner.	329 998	325 011	68 010	18 308	2 001 358	2 742 685	939 197	1 089 851	1 244 676	1 301 675	4 575 399	139
Understasjoner	214 194	214 761	26 322	7 857	287 113	750 247	1 226 229	1 100 405	570 880	930 553	3 828 067	119
	544 192	539 772	94 332	26 165	2 288 471	3 492 932	2 165 426	2 190 256	1 815 556	2 232 228	8 403 466	127

Finnmark distrikt.

Alta	11 039	7 924	—	779	137 187	156 929	37 929	32 464	258 018	71 718	400 129	144
47 understasjoner ..	24 567	18 972	1 298	952	12 878	58 667	139 467	113 899	123 621	90 695	467 682	122
Berlevåg	9 984	7 068	34	319	13 274	30 679	16 430	16 469	11 715	20 351	64 965	144
2 understasjoner ...	2 719	2 077	79	231	1 804	6 910	6 089	4 593	1 932	5 007	17 621	130
Hammerfest	44 402	31 026	39	3 174	102 815	181 456	79 920	103 435	37 678	110 046	331 079	146
29 understasjoner ..	12 756	8 800	851	365	3 428	26 200	60 190	40 626	9 071	21 202	131 089	125
Havøysund	5 528	3 661	76	335	12 251	21 851	15 522	14 371	6 552	17 259	53 704	137
7 understasjoner ...	2 754	1 963	60	31	624	5 432	11 671	6 971	2 364	3 955	24 961	122
Honningsvåg	28 163	20 093	41	1 008	38 388	87 693	44 031	40 912	7 257	51 069	143 269	150
11 understasjoner ..	14 199	9 447	741	501	10 208	35 096	57 889	44 372	26 540	43 328	172 129	141
Kirkenes	31 639	21 676	126	1 089	36 072	90 602	42 800	44 970	20 382	49 392	157 544	140
15 understasjoner ..	3 214	2 641	42	149	2 172	8 218	27 738	22 243	2 149	3 606	55 736	118
Mehamn	7 268	3 983	110	888	82 373	94 622	15 920	17 741	81 121	16 459	131 241	152
26 understasjoner ..	16 986	10 433	4 516	1 421	18 917	52 273	51 406	41 074	21 338	43 820	157 638	130

Tabell 8. (Framh.) Trafikken ved telegraf- og rikstelefonstasjonane i budsjettåret 1949—50.

Stasjon	Telegram						Rikstelefon samtaler					Utg. periodar jamt over for 100 rikstelefon samtaler
	Takserte		Værtelegram (sende og komne)	Tenestelegram og tenestmeldingar (sende og komne)	Ekspedisjon av gj. gangstgr., tegmfn. og avskrifter	Telegram-ekspedisjonar i alt	Takserte		Gjennomgangs- (midla) samtaler	Tenestsamtaler, tilseingar, bods. o. a. (utg. og inng.)	Rikstelefon-ekspedisjonar i alt	
	Sende (innl. og utl.)	Komne (innl. og utl.)					Utgående (innl. og utl.)	Inngående (innl. og utl.)				
1	2	3	4	5	6	7	8	9	10	11	12	13
Vadso	20 822	18 524	23	1 019	301 864	342 252	53 390	72 827	115 649	121 741	363 607	157
23 understasjonar ..	10 056	7 876	4 997	213	6 226	29 368	71 311	55 361	31 781	30 991	189 444	124
Vardo	28 410	21 924	1 122	1 160	126 395	179 011	39 869	43 070	35 120	49 320	167 379	135
7 understasjonar ...	18 668	12 231	843	609	9 603	41 954	39 042	32 920	10 143	31 429	113 534	130
Sjølvsstendige stasjonar.	187 255	135 879	1 571	9 771	850 619	1 185 095	345 811	386 259	573 492	507 355	1 812 917	146
Understasjonar	105 919	74 440	13 427	4 472	65 860	264 118	464 803	362 059	228 939	274 033	1 329 834	126
	293 174	210 319	14 998	14 243	916 479	1 449 213	810 614	748 318	802 431	781 388	3 142 751	135
Sum:												
Sjølvsstendige stasjonar.	4 298 650	4 541 412	339 532	213 399	16595 578	25988 571	20163 872	22085 851	11661 761	14271 133	68182 617	141
Understasjonar	1 563 721	1 523 320	158 249	32 355	1 904 489	5 182 134	15459 922	13187 677	5 727 978	8 277 905	42653 482	117
	5 862 371	6 064 732	497 781	245 754	18500 067	31170 705	35623 794	35273 528	17389 739	22549 038	110 836 099	130
Kystradiostasjonane (tabell 9a)	244 646	109 457	37 116	18 148	439 678	849 045	69 014	9 794	8 575	28 615	115 998	—
Aeradiostasjonane (tabell 9b)	139	7	1 093 282	64 041	608 659	1 766 128	—	—	—	—	—	—
	6 107 156	6 174 196	1 628 179	327 943	19548 404	33785 878	35692 808	35283 322	17398 314	22577 653	110 952 097	—

Tabell 9 a. Trafikken

Nr	Stasjon	Takserte telegram									
		Sende					Komne				
		Innl. ved eigen stasjon		Mott. frå mobile stasjonar		Sum	Adr. til eigen stasjon		Sendt vidare til mobile st.		Sum
		Til innlandet	Til utlandet	Til innlandet	Til utlandet		Frå innlandet	Frå utlandet	Frå innlandet	Frå utlandet	
1	2	3	4	5	6	7	8	9	10	11	
1	Oslo Radio	—	—	47	5	52	—	—	1	—	1
2	Tjøme Radio	114	6	4 517	316	4 953	45	5	860	3	913
3	Farsund Radio	26	—	10 080	883	10 989	17	—	1 711	51	1 779
4	Haugesund Radio	—	—	539	24	563	—	—	14	1	15
5	Stavanger Radio	32	—	4 927	478	5 437	5	—	557	41	603
6	Bergen Radio	1 199	144	154 278	10 249	165 870	246	70	73 377	3 294	76 987
7	Florø Radio	16	—	427	6	449	—	—	33	—	33
8	Kristiansund Radio	—	—	412	9	421	—	—	17	1	18
9	Alesund Radio	—	—	3 184	191	3 375	—	—	670	37	707
10	Opphaug Radio	—	—	17	—	17	—	—	—	—	—
11	Rørvik Radio	—	—	3 581	168	3 749	—	—	535	17	552
12	Bodø Radio	55	—	535	14	604	155	6	55	7	223
13	Sandnessjøen Radio	—	—	184	1	185	—	—	7	—	7
14	Harstad Radio	154	11	3 359	361	3 885	18	—	561	167	746
15	Sørvågen Radio	—	—	182	1	183	—	—	—	—	—
16	Tromsø Radio	230	—	1 342	251	1 823	186	—	271	59	516
17	Berlevåg Radio	—	—	18	—	18	—	—	—	—	—
18	Hammerfest Radio	19	—	963	409	1 391	17	—	155	119	291
19	Mehamn Radio	—	—	121	10	131	—	—	10	—	10
20	Vardø Radio	50	—	1 974	1 157	3 181	69	—	373	344	786
21	Svalbard Radio	27 648	293	41	—	27 982	19 347	141	18	1	19 507
22	Isfjord Radio	141	1	483	2	627	165	1	36	1	203
23	Bjørnøya Radio	204	—	265	66	535	73	—	94	36	203
24	Myggbukta Radio	339	5	6	—	350	148	1	—	—	149
25	Jan Mayen Radio	550	—	591	—	1 141	288	—	181	—	469
26	Ny Alesund Radio	4 080	21	—	—	4 101	3 355	9	—	—	3 364
27	Svea Gruva Radio	2 500	23	—	—	2 523	1 330	—	—	—	1 330
28	Høpen Radio	111	—	—	—	111	45	—	—	—	45
		37 468	504	192 073	14 601	244 646	25 509	233	79 536	4 179	109457

Av ovanstående takserte telegram (eigen stasjon) er utveksla med private landradiostasjonar:

	Mottokne frå private landradiostasjonar		Adresserte til private landradiostasjonar	
	Til innlandet	Til utlandet	Frå innlandet	Frå utlandet
Tjøme Radio	50	1	39	1
Bergen Radio	220	86	151	81
Alesund Radio	144	1	45	—
Bodø Radio	—	—	5	—
Harstad Radio	511	65	169	38
Tromsø Radio	267	—	60	—
Vardø Radio	111	1	93	1
Bjørnøya Radio	3	—	—	—

ved kystradiostasjonane i budsjettåret 1949—50.

Ekspedisjonar av:				Takserte samtaler										Ekspedisjonar av tenestesaft., gjennomgangssamt., tilseingar m. m.	Sum telefontekspedisjonar	Nr.
Vértelegram (sende og komme)	Tenestetelegr. og tim. (sende og komme)	Gjennomg. telegr. (midla mellom radiost.) pellingar og avskrifter	Sum telefontekspedisjonar	Utgåande				Inngåande								
				Radio-telefonsamt.		Rikstelefon-samtaler		Radio-telefonsamt.		Rikstelefon-samtaler						
				Til innlandet	Til utlandet	Til innlandet	Til utlandet	Frå innlandet	Frå utlandet	Frå innlandet	Frå utlandet					
12	13	14	15	16	17	18	19	20	21	22	23	24	25			
—	—	43	96	602	2	—	—	63	2	—	—	156	825	1		
164	438	5 964	12 432	11 699	43	962	—	2 422	4	688	—	5 242	21 061	2		
1 161	569	16 133	30 631	6 168	8	253	—	1 006	4	243	—	3 687	11 369	3		
6	16	649	1 249	5 697	14	—	—	303	1	—	—	1 694	7 709	4		
612	191	12 899	19 742	4 512	36	—	—	513	3	—	—	2 156	7 220	5		
6 476	11 995	256 420	517 748	6 537	18	2	—	802	5	—	—	2 163	9 527	6		
—	—	—	482	2 112	—	—	—	84	1	—	—	458	2 655	7		
—	14	464	917	2 523	7	—	—	164	—	—	—	4 032	6 726	8		
1 136	1 190	7 471	13 879	5 578	17	106	—	268	1	179	—	1 638	7 787	9		
—	1	—	18	241	—	—	—	—	—	—	—	—	241	10		
354	—	1 565	6 220	3 127	20	—	—	265	1	—	—	2 918	6 331	11		
893	96	1 612	3 428	3 352	4	521	—	151	—	1 235	—	2366	7 629	12		
—	18	207	417	1 452	4	—	—	137	—	—	—	326	1 919	13		
2 364	1 203	75 907	84 105	3 195	9	295	—	294	—	83	—	5 375	9 251	14		
—	—	20	203	1 092	—	21	—	71	—	—	—	307	1 491	15		
1 940	—	7 112	11 391	2 926	4	—	—	73	—	2	—	1 224	4 229	16		
—	—	15	33	212	—	—	—	7	—	—	—	15	234	17		
796	101	2 948	5 527	2 170	3	34	—	84	—	117	—	201	2 609	18		
—	5	16	162	707	—	—	—	38	—	—	—	404	1 149	19		
3 058	335	4 296	11 656	1 205	3	93	—	66	—	26	—	592	1 985	20		
131	1 012	21 980	70 612	—	—	1 428	—	—	—	387	—	1 951	3 766	21		
2 522	218	1 254	4 824	—	—	—	—	—	—	—	—	—	—	22		
8 046	396	22 699	31 879	—	—	—	—	—	—	—	—	285	285	23		
1 825	17	—	2 341	—	—	—	—	—	—	—	—	—	—	24		
3 260	43	—	4 913	—	—	—	—	—	—	—	—	—	—	25		
—	163	—	7 628	—	—	—	—	—	—	—	—	—	—	26		
—	121	—	3 974	—	—	—	—	—	—	—	—	—	—	27		
2 372	6	4	2 538	—	—	—	—	—	—	—	—	—	—	28		
7 116	18 148	439 678	849 045	65 107	192	3 715	—	6 811	22	2 960	1	137 190	115 998			

Av ovanstående gjennomgangstelegram er utveksla med faste utalandske radiostasjonar:

	Opptekne	Vidaresende
Farsund Radio	37	13
Harstad Radio	4	4
Isfjord Radio	2	2

Tabell 9 b. Trafikken ved aeradio-

Nr.	Stasjon	Takserte telegram									
		Sende					Komne				
		Innl. ved eigen stasjon		Motteki frå luftfarty st.		Sum	Adr. til eigen stasjon		Vidaresendt luftfarty st.		Sum
		Til innl.	Til utl.	Til innl.	Til utl.		Frå innl.	Frå utl.	Frå innl.	Frå utl.	
1	2	3	4	5	6	7	8	9	10	11	
1	Fornebu aeradiostasjon	1	—	27	3	31	—	—	3	—	3
2	Gardermoen —»—	—	—	11	—	11	—	—	—	—	—
3	Kjevik —»—	—	—	1	—	1	—	—	—	—	—
4	Kragerø —»—	—	—	—	—	—	—	—	—	—	—
5	Sola —»—	—	—	55	1	56	—	—	—	—	—
6	Haugesund (frå ¹ / ₆ -50)	—	—	—	—	—	—	—	—	—	—
7	Hjellestad —»—	—	—	—	—	—	—	—	—	—	—
8	Gossen (til ¹⁵ / ₃ -50)	—	—	—	—	—	—	—	—	—	—
9	Ølandet —»—	—	—	—	—	—	—	—	—	—	—
10	Værnes —»—	—	—	1	—	1	—	—	—	—	—
11	Røros —»—	—	—	—	—	—	—	—	—	—	—
12	Rørvik —»—	—	—	—	—	—	—	—	—	—	—
13	Brønnøysund —»—	—	—	—	—	—	—	—	—	—	—
14	Bodø —»—	—	—	—	—	—	—	—	—	—	—
15	Lødingen —»—	—	—	—	—	—	—	—	—	—	—
16	Evenskjer —»—	—	—	—	—	—	—	—	—	—	—
17	Harstad —»—	—	—	—	—	—	—	—	—	—	—
18	Bardufoss —»—	39	—	—	—	39	4	—	—	—	4
19	Skattøra —»—	—	—	—	—	—	—	—	—	—	—
20	Banak —»—	—	—	—	—	—	—	—	—	—	—
21	Hammerfest —»—	—	—	—	—	—	—	—	—	—	—
22	Alta —»—	—	—	—	—	—	—	—	—	—	—
23	Lebesby (frå ¹¹ / ₇ -49)	—	—	—	—	—	—	—	—	—	—
24	Kirkenes —»—	—	—	—	—	—	—	—	—	—	—
25	Vadsø —»—	—	—	—	—	—	—	—	—	—	—
26	Kalhoyde (frå ¹⁷ / ₁₀ -49)	—	—	—	—	—	—	—	—	—	—
		40	—	95	4	139	4	—	3	—	7

stasjonane i budsjettåret 1949—50.

Ekspedisjonar av							Ekspedisjonar i alt	Nr.
Vårtelegram (sende og komne)	Tenestelegram (sende og komne)	Telegram til og frå trafikk- kontrollen	Trafikkmeldin- gar (posisjon, passering) (sende og komne)	Bookingtelegr. (plassføring o. m.) (sende og komne)	Feilingar	Tilleggsekspedi- sjonar		
12	13	14	15	16	17	18	19	
331 867	3 966	157 951	31 285	5 964	1 368	78 443	610 878	1
72 162	13 004	16 591	8 086	1 114	906	16 071	127 945	2
160 700	8 693	12 654	6 305	1 269	10 611	4 589	204 822	3
8 414	9	416	136	—	—	—	8 975	4
76 919	14 301	33 337	17 250	1 494	22 729	9 408	175 494	5
188	169	167	40	24	—	—	588	6
11 296	54	3 575	1 152	2 442	689	8 349	27 557	7
3 457	541	1 415	1 000	—	2	—	6 415	8
5 278	462	2 197	—	—	569	1 194	9 700	9
150 771	472	24 956	9 525	118	—	1 906	187 749	10
6 586	563	2 507	—	—	—	721	10 377	11
4 777	323	690	1 379	—	201	216	7 586	12
7 251	566	3 010	585	—	186	778	12 376	13
20 026	1 052	9 341	945	699	437	1 995	34 495	14
4 983	757	2 752	—	—	168	253	8 913	15
5 142	344	3 926	—	723	—	29	10 164	16
7 842	1 011	6 946	693	178	518	9 562	26 750	17
16 564	1 016	6 999	—	—	11	26	24 659	18
164 676	1 217	21 005	1 601	633	—	1 831	190 963	19
6 070	336	2 672	304	4	—	29	9 415	20
4 838	172	2 858	317	277	1	12 827	21 290	21
5 314	369	3 594	252	188	8	217	9 942	22
1 481	801	564	—	—	—	42	2 888	23
6 293	6 415	1 240	1 199	127	—	990	16 264	24
5 423	7 348	1 092	208	141	—	180	14 392	25
4 964	80	14	—	—	69	404	5 531	26
1 093 282	64 041	322 469	82 262	15 395	38 473	150 060	1 766 128	

Tabell 10 a. (Framh.) Oppgåve over tenestemenn i Telegrafstyret per 30. juni 1950.

Nr.	1	Telegrafstyret	Kringkastingseksjonen	Hovudlageret	Hovudverkstraden	Revisjonen	I alt	Av dei		Frågang i budsjettåret ved			Tilg. ved tils. i ledig post eller ved opp-taking til tenest	Personalauske	Samla tal løyvde postar	Av dei ledige per 30. juni 1950
								Kvinner	Menn	Dødsfall	Avskil	Overgang til ny post				
37	Konstruktør I	2	-	-	-	-	2	-	2	-	-	-	-	-	2	-
38	Konstruktør II . . .	2	-	-	-	-	2	-	2	-	-	-	-	-	2	-
39	Teknikarformann . .	5	1	-	-	-	6	-	6	-	-	-	-	-	6	-
40	Verksmeister	-	1	-	-	-	1	-	1	-	-	-	-	-	1	-
41	Radiokontrollør . .	-	10	-	-	-	10	-	10	-	1	-	2	1	11	1
42	Teknikar I	12	2	-	-	-	14	-	14	-	-	1	1	-	15	1
43	Teiknar I	1	1	-	-	-	2	-	2	-	-	-	-	-	3	1
44	Formann	-	1	-	-	-	1	-	1	-	-	-	-	-	1	-
45	Teknikar II	1	1	-	-	-	2	-	2	-	-	-	1	1	2	-
46	Instrumentmakar	-	10	-	-	-	10	-	10	-	-	1	-	÷1	10	-
47	Telefonmontør	1	-	-	-	-	1	-	1	-	-	-	-	-	1	-
	Tekn., montørar m.m. til saman	24	27	-	-	-	51	-	51	-	1	2	4	1	54	3
48	Vaktmeister	3	-	-	-	-	3	-	3	-	-	1	-	÷1	3	-
49	Telegrafbetjent . .	2	2	-	-	-	4	-	4	-	-	-	-	-	4	-
50	Betjent	1	-	-	-	1	2	-	2	-	-	-	1	1	2	-
51	Bod II	3	-	-	-	-	3	1	2	-	-	1	-	÷1	3	-
	Bod, betjentar m. m. til saman	9	2	-	-	1	12	1	11	-	-	2	1	÷1	12	-
	Ikkje faste bod	12	1	-	-	-	13	-	13	-	-	-	-	-	-	-

(utanom Telegrafstyret) per 30. juni 1950.

Rogaland distr.	Bjergvin distr.	Møre distr.	Trøndelag distr.	Nordland distr.	Troms distr.	Finnmark distr.	I alt	Av dei		Frågang i budsjettåret ved			Tilg. ved tils. i ledig stilling eller ved opp-taking til tenest	Personalanke i budsjettåret	Samla tal løyde postar	Av dei ledige per 30. juni 1950	Nr.	
								Kvinner	Menn	Dødsfall	Avskil	Overgang til ny post						
13	14	15	16	17	18	19	20	21	22	23	24	25	26	27	28	29		
-	-	-	-	-	-	-	1	-	1	-	-	-	-	-	1	-	52	
-	-	-	-	-	-	-	1	-	1	-	-	-	-	-	1	-	53	
-	-	-	-	-	-	-	2	-	2	-	-	-	-	-	2	-	54	
-	-	-	1	-	-	-	8	-	8	-	-	-	5	5	8	-	55	
-	-	1	2	-	1	-	11	-	11	1	-	1	2	-	12	1	56	
1	1	1	-	-	1	-	10	-	10	1	1	-	1	-	11	1	57	
-	-	-	-	-	-	-	1	-	1	-	-	-	-	-	1	-	58	
-	1	-	2	-	-	-	19	-	19	-	-	-	19	19	19	-	59	
-	-	1	1	-	-	-	17	-	17	-	-	21	7	-	14	18	60	
-	-	1	-	1	3	1	18	-	18	-	-	1	-	-	1	19	61	
-	-	-	-	-	-	-	12	-	12	-	-	-	-	-	12	-	62	
-	-	-	-	-	-	-	1	-	1	-	-	-	1	1	1	-	63	
1	2	1	4	1	1	1	19	-	19	-	-	-	1	1	20	1	64	
4	6	6	2	2	6	3	50	5	45	-	-	4	6	2	53	3	65	
-	1	-	1	-	-	-	2	1	1	-	-	-	-	-	2	-	66	
-	-	-	-	-	-	-	2	-	2	-	-	-	-	-	2	-	67	
-	-	-	-	-	-	-	3	-	3	-	-	-	-	-	3	-	68	
-	-	-	-	-	-	-	1	-	1	-	-	6	1	-	16	15	69	
-	-	-	-	-	-	-	2	-	2	-	-	-	-	-	2	-	70	
-	-	-	-	-	-	-	2	1	1	-	-	-	-	-	2	-	71	
4	2	-	4	1	2	4	30	5	25	-	-	3	5	2	31	1	72	
1	-	1	-	-	-	-	5	2	3	-	-	1	3	2	5	-	73	
-	2	-	2	-	-	-	4	1	3	-	-	-	-	-	4	-	74	
-	-	-	-	-	-	-	2	-	2	-	-	-	-	-	2	-	75	
2	1	1	1	3	3	1	13	5	8	-	-	2	1	-	17	4	76	
1	-	1	-	1	2	-	10	7	3	-	-	-	-	-	10	-	77	
1	3	-	2	2	2	-	33	-	33	-	-	5	5	-	33	-	78	
5	2	4	2	1	8	4	66	16	50	-	-	3	13	10	72	6	79	
-	-	-	-	-	-	-	2	2	-	-	1	-	1	-	2	-	80	
-	-	-	-	-	-	-	2	-	2	-	-	-	-	-	2	-	81	
-	-	-	-	1	1	1	3	-	3	-	1	1	-	-	2	5	82	
3	7	2	9	4	1	4	72	33	39	1	-	6	16	9	88	16	83	
-	2	-	1	-	-	-	7	7	-	-	1	1	1	-	8	1	84	
-	-	-	-	-	-	-	1	1	1	-	-	-	-	-	3	1	85	
12	28	14	25	13	23	10	299	184	115	1	9	25	22	-	13	390	91	85
6	3	6	5	4	8	-	103	103	-	-	12	1	12	-	1	108	5	87
-	2	1	-	-	3	1	34	34	-	-	1	5	7	-	1	37	3	88
31	60	26	38	13	39	15	572	532	40	1	10	26	22	-	15	595	23	89
7	30	16	27	9	14	5	324	324	-	2	6	9	147	130	349	25	90	
4	1	-	-	-	1	-	12	12	-	-	1	3	3	-	1	15	3	91
18	30	13	38	15	41	17	492	405	87	-	18	42	108	48	625	133	92	
89	123	97	150	54	137	25	1 662	1 660	2	-	77	189	223	-	43	1 873	211	93
8	5	18	8	4	12	12	111	111	-	-	6	67	68	-	5	202	91	94
198	312	210	325	127	308	105	4 042	3 451	591	7	144	422	700	127	4 681	639	-	-
-	-	-	-	-	-	-	34	14	20	-	1	17	6	-	12	-	-	95
-	-	-	-	-	-	-	210	141	69	-	5	94	65	-	34	-	-	96
84	127	85	102	74	166	31	1 487	1 483	4	1	85	187	300	-	27	-	-	97
7	15	9	14	7	17	9	304	304	-	-	29	-	15	-	14	-	-	98
-	-	-	-	-	-	-	2 035	1 942	93	1	120	298	386	-	33	-	-	-

Tabell 10 b. (Framh.) Oppgåve over tenestmenn i Telegrafverket

Nr.		Husa til	Fjernkabel-	Hovudlageret	Hovudverk-	Telegrafv.	Impregn.verket	Sløkabel-	Distr. styra	Oslo telefon-	Bergen telefon-	Oslo distr.	Telegrafmessia	Østfold distr.	Oppland distr.	Drammen	Agder distr.
		Telegrafverket	avdelinga		staden	masteanlegg		tilsynet	anlegg	anlegg	i Oslo					distr.	
1	2	3	4	5	6	7	8	9	10	11	12	13	14	15	16	17	
99	Driftsassistent	-	-	-	-	-	-	-	6	-	-	-	-	-	-	-	-
100	Konstruktør I	-	-	-	1	-	-	-	2	1	-	-	-	-	-	-	-
101	Transportsjef v/ OTA	-	-	-	-	-	-	-	1	-	-	-	-	-	-	-	-
102	Telef.kontrollør	-	1	-	-	-	-	-	16	6	-	-	-	-	-	-	-
103	Konstruktør II	-	-	-	1	-	-	-	-	-	-	-	-	-	-	-	-
104	Tekn.formann	-	3	-	-	-	-	-	21	6	1	-	2	3	2	2	2
105	Verksmeister	-	1	-	4	-	-	-	-	1	-	-	-	-	-	-	-
106	Maskinsjef I	-	-	-	-	-	1	-	-	-	-	-	-	-	-	-	-
107	Arbeidstyrar	-	1	-	-	-	-	31	-	-	-	-	-	-	-	-	-
108	Teiknar I	-	1	-	-	-	-	-	8	-	-	-	-	-	-	-	-
109	Teknikar I	-	1	-	3	-	-	8	57	22	2	2	4	2	8	4	4
110	Formann	1	11	-	4	3	2	17	71	25	5	5	20	13	14	9	9
111	Teknikar II	-	-	-	1	-	-	-	4	3	4	4	3	4	-	-	2
112	Maskinist	4	-	-	1	-	-	1	3	-	2	1	-	-	-	-	-
113	Førar av distr- farty	-	-	-	-	-	-	1	4	-	-	-	-	-	-	-	-
114	Instr.makar	-	-	-	15	-	-	-	7	-	1	5	-	-	-	3	-
115	Kontrollør v/ Hovudverkst.	-	-	-	2	-	-	-	-	-	-	-	-	-	-	-	-
116	Underformann	-	-	-	1	-	-	1	-	-	-	-	-	-	-	1	-
117	Telefonmontør	4	31	-	2	-	-	-	38	332	68	6	87	77	62	65	-
118	Impr.arbeidar	-	-	-	-	-	32	-	-	-	-	-	-	-	-	-	-
119	Handverkar	-	-	-	-	-	-	-	-	-	-	-	-	-	-	-	-
120	Teknikar III	-	-	-	-	-	-	-	-	-	2	-	-	-	-	-	-
121	Kjøkensjef	-	-	-	-	-	-	-	-	-	-	1	-	-	-	-	-
		9	50	-	35	3	35	3	108	518	135	26	1	116	99	90	82
122	Formann	-	-	2	-	-	-	1	2	-	17	-	-	-	-	-	1
123	Telegrafbetjent	6	1	8	1	-	-	4	3	-	95	-	7	3	14	9	9
124	Bod I	-	-	-	-	-	-	1	3	-	9	-	8	4	3	8	8
125	Bod II	-	-	-	-	-	-	-	1	-	34	4	4	2	7	12	12
		6	1	10	1	-	-	6	9	-	155	4	19	9	24	30	30
126	Ikkje faste bod	-	-	1	-	-	-	3	11	5	58	-	35	16	53	47	47

Tabell 10 c. Oppgave over tenestmenn ved kring-

Nr.		Kringkasting-	Oslo k.k.	Fredrikstad k.k.	Hamar k.k.	Notodden k.k.	Porsgrunn k.k.	Kristiansand k.k.	Stavanger k.k.
		kontnr., Oslo							
	1	2	3	4	5	6	7	8	9
127	Kontrollsjef	1	-	-	-	-	-	-	-
128	Telegrafstyrar I	-	1	1	-	-	-	-	1
129	Telegrafstyrar II	-	-	-	-	-	-	1	-
130	Telegrafstyrar III	-	-	-	1	1	1	-	-
131	Fullmektig I	3	1	1	-	-	-	-	1
132	Fullmektig II	7	-	-	-	-	-	1	-
133	Fullmektig III	25	4	7	2	1	-	2	3
134	Telegrafeksperitør	-	-	-	-	-	-	1	-
	Funksjonærar til saman	36	6	9	3	2	1	5	5
135	Ekspeditørreservar	12	1	-	1	-	-	1	-
136	Formann	1	-	-	-	-	-	-	-
137	Teknikar I	2	-	-	-	-	-	-	-
138	Teknikar III	-	-	3	-	-	-	-	3
139	Telefonmontør	3	1	-	-	-	-	1	-
	Til saman	6	1	3	-	-	-	1	3
140	Telegrafbetjent	-	-	-	-	-	-	-	-
141	Vaktmeister	-	-	-	-	-	-	-	-
	Til saman	-	-	-	-	-	-	-	-
142	Mellombels tekniskar III	-	-	1	-	-	-	-	-

Tabell 10 d. Oppgave over tenestmenn ved

Nr.		Fornebu	Gardermoen	Kalhovd	Kragerø	Kjevik Aeradio	Varhaug	Sola Aeradio	Hjellestad	Gossen Aeradio	Roros Aeradio	Værnes	Ørlandet	Rørvik Aeradio	Brønnøysund	Bodø Aeradio	Lødingen
		Aeradio	Aeradio	Aeradio	Aeradio		Radiofyr	Aeradio	Aeradio			Aeradio	Aeradio	Aeradio	Aeradio	Aeradio	Aeradio
	1	2	3	4	5	6	7	8	9	10	11	12	13	14	15	16	17
143	Telegrafstyrar II	1	-	-	-	-	-	1	-	-	-	1	-	-	-	-	-
144	Telegrafstyrar III	-	1	-	-	1	-	-	1	-	-	-	-	-	-	1	-
145	Telegrafstyrar IV	-	-	-	-	-	-	-	-	-	-	-	1	-	-	-	-
146	Telegrafstyrar V	-	-	-	1	-	1	1	1	1	1	-	-	1	1	-	1
147	Fullmektig II	1	1	-	-	-	-	1	1	-	-	1	-	-	-	1	-
148	Fullmektig III	1	1	-	-	-	-	2	1	-	-	-	-	-	-	-	-
149	Sikringstelegrafist	18	11	-	1	8	1	20	6	1	-	11	2	-	-	2	-
150	Fjernskrivarbetjent	-	-	-	-	-	-	-	-	-	-	-	-	-	-	-	-
	Funksjonærar til saman	21	14	-	2	9	2	24	9	2	1	13	3	1	1	4	1
151	Mellombels tgr.styrar V	-	-	1	-	-	-	-	-	-	-	-	-	-	-	-	-
152	Regulære radioreservar	7	2	2	-	6	-	11	3	1	1	4	2	1	1	2	1
153	Mellombels fullm. II	-	-	-	-	1	-	-	-	-	-	-	-	-	-	-	-
154	Mellombels fullm. III	-	-	-	-	-	-	-	-	-	-	-	-	-	-	-	-
155	Mellomb. sikr.telegrafist	5	1	-	-	1	-	-	1	-	-	-	-	-	-	-	-
156	Mellomb. fjernskrivarbetjent	6	-	-	-	-	-	4	-	-	-	2	-	-	-	-	-
	Ikkje fast tilsette funksjonærar til saman	18	3	3	-	8	-	15	4	1	1	6	2	1	1	2	1
157	Teknikar I	-	-	-	-	-	-	-	-	-	-	-	-	-	-	-	-
158	Teknikar III	-	-	-	-	-	-	-	-	-	-	-	-	-	-	-	-
159	Maskinist	-	-	-	-	-	-	-	-	-	-	-	-	-	-	-	-
	Til saman	-	-	-	-	-	-	-	-	-	-	-	-	-	-	-	-
160	Mellomb. tekniskar III	3	3	-	-	3	3	6	-	-	-	6	-	-	-	2	-
161	Mellomb. maskinist	-	-	-	-	-	-	-	-	-	-	-	-	-	-	-	-
	Til saman	3	3	-	-	3	3	6	-	-	-	6	-	-	-	2	-

kastarane per 30. juni 1950.

Bergen k.k.	Vigra k.k.	Trøndelag k.k.	Namsos k.k.	Bodø k.k.	Tromsø k.k.	Finmark k.k.	I alt	Av dei		Frågang i bud- sjettåret ved			Tilg. ved til- sett. i ledig still. eller ved oppaking til tenest	Personalarke i budsjettåret	Samla tal løyvde postar	Av dei ledige per 30. juni 1950	Nr.
								Kvinner	Menn	Dødsfall	Avskil	Overgang til ny post					
10	11	12	13	14	15	16	17	18	19	20	21	22	23	24	25	26	
1	1						1		1								127
							5		5							5	128
		1				1	3		3							3	129
1	1		1				4		4							4	130
							8	1	7							8	131
7		1		1	1	1	12		12			1					132
1	3	3	2	2	2	2	65	9	56			4		2		13	133
							2		2			1				2	134
10	5	5	3	4	4	4	102	10	92			6		7		117	15
6			1		2	1	25	4	21			3		19			135
							1		1							1	136
							2		2							2	137
	2					1	9		9					2		9	138
1					1		7		7			1				7	139
1	2				1	1	19		19			1		2		19	
		1					1		1							1	140
	1						1		1							1	141
	1	1					2		2							2	
						1	2		2					1			142

Aeradiostasjonane per 30. juni 1950.

Evenskjer Aeradio	Harstad Aeradio	Bardufoss Aeradio	Skattøra Aeradio	Alta Aeradio	Hammerfest Aeradio	Banak Aeradio	Vadsø Aeradio	Kirkenes Aeradio	I alt	Av dei		Frågang i bud- sjettåret ved			Tilg. ved til- sett. i ledig still. eller ved oppaking til tenest	Personalarke i budsjettåret	Samla tal løyvde postar	Av dei ledige per 30. juni 1950	Nr.
										Kvinner	Menn	Dødsfall	Avskil	Overgang til ny post					
18	19	20	21	22	23	24	25	26	27	28	29	30	31	32	33	34	35	36	
			1						4		4						4		143
									4		4						4		144
		1							2		2						2		145
1	1					1			11		11						15	4	146
			1						7		7						8	1	147
			1						6		6					1	6		148
		1							89		89		1	3		+	161	72	149
																	12	12	150
1	1	2	10		1		1		123		123		1	3		2	212	89	
1	2	2	3	1	1	2	2	2	60		60		1	3		2			151
									1		1					+			152
																			153
	1		3						12		12		1	2		+	2		154
									12	5	7		10			+	10		155
1	3	2	6	2	1	3	2	3	89	5	84		13	6		5	+	14	156
	1								1		1						1		157
																	26		158
																	1		159
	1								1		1						28		
									26		26		3	1		2			160
			1						1		1					+			161
									27		27		3	1		2	+	2	

Tabell II. Oversyn over personalet per 30. juni 1950,

I oppgåva er berre teki med stasjonar

Nr.	Stasjon	Funksjonærar i stadig tenest							Samla tal reservefunksjonærar			Vektor utførde av reservefunksjonærar, (vikar- og forsterkings-tenest)
		Styrrar- og kassekontor	Telegraf- ekspedisjon (Radio)	Rikstelefon- ekspedisjon (Radio)	Abonnentfn.- ekspedisjon	Vikartenest for vekefridag	Til saman	Av desse fast tilsette eller kst.	Telegraf- og ekspedisjon- tærreservar	Telefon- og kontor- reservar	Irregulære reservar	
1		2	3	4	5	6	7	8	9	10	11	12
1	Oslo telefonanlegg . . .	192,0	—	—	177,0	—	369	1) 305	—	84	4	28 226
	Oslo distrikt.											
2	Oslo	102,0	174,0	411,0	—	49,0	736	2) 685	—	198	120	53 321
3	Radiosentralen	—	27,0	—	—	—	27	3) 19	—	—	3	3 358
4	Oslo Radio	1,0	2,0	—	—	—	3	—	—	—	—	63
5	Ski mottakarstasjon	—	5,0	—	—	—	5	4	—	—	1	312
6	Jeløy Radio	—	6,0	—	—	—	6	5	—	—	—	5
7	Stabekk	2,0	4,8	—	—	0,2	7	4) 6	—	—	1	589
	<i>Radio</i>	1,0	40,0	—	—	—	—	—	—	—	—	—
		104,0	178,8	411,0	—	49,2	784	722	—	198	125	57 648
	Østfold distrikt.											
8	Asker	5,4	3,4	11,8	11,8	2,6	35	5) 25	—	—	3	4 102
9	Røyken	0,4	0,4	2,0	1,7	0,5	5	3	—	—	—	902
10	Fredrikstad	5,1	7,4	25,5	—	1,0	39	6) 35	—	—	—	3 593
11	Kirkeøy	0,2	0,3	1,5	1,0	—	3	2	—	—	—	513
12	Halden	10,0	4,0	11,5	—	0,5	26	23	—	—	—	3 875
13	Aremark	0,1	0,2	1,2	1,5	—	3	1	—	—	2	747
14	Jessheim	4,8	0,8	4,8	2,3	0,3	13	11	—	—	1	1 443
15	Eidsvoll	1,6	1,1	6,5	3,3	0,5	13	11	—	—	1	1 655
16	Gardermoen	1,0	0,5	2,7	1,4	0,4	6	4	—	—	—	1 080
17	Kløfta	1,0	0,4	2,3	1,2	0,1	5	5	—	—	1	511
18	Nannestad	1,0	0,4	2,4	1,2	—	5	—	—	—	—	1 714
19	Skarnes	1,2	0,6	4,0	2,0	0,2	8	4) 6	—	—	1	852
20	Vormsund	1,9	0,7	4,1	2,0	0,3	9	4) 6	—	—	1	1 696
21	Kongsvinger	3,2	2,5	6,0	—	0,3	12	10	—	—	1	1 392
22	Lillestrøm	14,2	2,6	14,5	13,7	1,0	46	33	—	—	5	6 985
23	Lørenskog	0,2	0,2	3,5	2,8	0,3	7	5	—	—	2	1 598
24	Moss	4,4	3,3	17,5	—	0,8	26	17	—	—	2	3 489
25	Mysen	3,9	2,1	8,4	7,0	0,6	22	18	—	—	2	2 251
26	Askim	2,5	2,2	7,4	7,6	1,3	21	17	—	—	4	2 821
27	Spydeberg	0,3	0,5	2,7	2,2	0,3	6	5	—	—	1	655
28	Trøgstad	0,3	0,8	2,3	2,3	0,3	6	5	—	—	1	452
29	Ørje	0,4	0,5	2,3	1,6	0,2	5	4	—	—	—	701
30	Sarpsborg	7,4	5,2	22,9	28,0	3,5	67	4) 60	—	—	5	6 177
31	Skjeberg	0,4	0,4	2,0	2,0	0,2	5	1	—	—	2	1 367
32	Ski	3,8	1,6	6,9	6,2	0,5	19	15	—	—	1	2 042
33	Drøbak	1,0	1,5	3,8	3,6	0,1	10	8	—	—	—	1 220
34	Kolbotn	0,3	0,4	2,3	1,8	0,2	5	4	—	—	1	546
35	Nesodden	0,3	0,3	3,5	2,7	0,2	7	5	—	—	1	956
36	Son	0,1	0,3	1,7	1,7	0,2	4	2	—	—	—	674
37	Tomter	0,2	0,3	2,0	1,3	0,2	4	3	—	—	—	594
38	Vestby	0,2	0,3	2,1	1,3	0,1	4	3	—	—	1	786
39	Ås	0,2	0,4	2,5	1,8	0,1	5	4	—	—	—	620
	For heile distriktet	—	—	—	—	—	—	—	—	172	—	—
		77,0	45,6	194,6	117,0	16,8	451	351	—	172	39	58 009

1) Pluss 17 funksj. perm. utan løn.

2) » 54 » » » » » »

3) » 3 » » » » » »

4) » 1 » » » » » »

5) » 4 » » » » » »

6) » 2 » » » » » »

Tabell 11. (Framh.) Oversyn over personalet per 30. juni 1950,

Nr.	Stasjon	Funksjonærer i stadig tenest						Samla tal reservefunksjonærer			Vakter utførte av reservefunksjonærer, (vikar- og forsterkings-tenest)	
		Styrrar- og kassekontor	Telegraf-ekspeidisjon (Radio)	Rikstelefon-ekspeidisjon (Radio)	Abonentfn.-ekspeidisjon	Vikarteneset for vekefridag	Til saman	Av desse fast tilsette eller kst.	Telegraf- og ekspeiditerreservar	Telefon- og kontorreservar		Irregulære reservar
1	2	3	4	5	6	7	8	9	10	11	12	
Oppland distrikt.												
40	Dombås	3,0	1,0	3,0	1,0	—	8	5	—	—	1	1 203
41	Elverum	2,4	2,2	8,0	—	0,4	13	10	—	—	—	2 165
42	Fagernes	2,9	2,2	6,0	3,0	0,9	15	12	—	—	—	1 960
43	Gjøvik	8,3	3,1	13,3	9,3	2,0	36	27	1)	—	1	4 191
44	Brandbu	1,7	0,7	5,4	2,0	0,2	10	7	—	—	—	1 962
45	Dokka	1,0	0,3	2,4	1,3	—	5	4	—	—	—	786
46	Gran	1,5	0,5	2,7	1,2	0,1	6	4	—	—	—	1 234
47	Lunner	1,6	0,4	3,1	1,6	0,3	7	4	—	—	—	1 159
48	Raufoss	1,0	0,6	2,3	1,0	0,1	5	4	—	—	1	704
49	Østre Toten	1,5	1,4	5,1	2,5	0,5	11	7	1)	—	—	1 962
50	Hamar	15,7	4,5	17,7	6,4	1,7	46	41	1)	—	8	3 273
51	Koppang	3,2	0,6	2,8	1,2	0,2	8	8	—	—	—	1 922
52	Lillehammer	9,2	6,3	19,1	—	1,4	36	33	—	—	2	2 817
53	Biri	1,0	—	—	—	—	1	1	—	—	—	106
54	Follebu	1,4	0,9	3,2	1,3	0,2	7	5	—	—	—	902
55	Nybergsund	3,0	—	—	—	—	3	2	—	—	—	103
56	Otta	2,4	2,0	6,4	2,0	0,2	13	11	—	—	—	1 338
57	Rena	0,7	1,3	2,0	—	—	4	3	—	—	2	512
58	Tynset	3,6	2,0	4,1	3,9	0,4	14	11	1)	—	—	1 837
59	Vinstra	2,0	—	—	—	—	2	2	—	—	—	—
	For heile distriktet	—	—	—	—	—	—	—	—	77	—	—
		67,1	30,0	106,6	37,7	8,6	250	201	—	77	16	29 136
Drammen distrikt.												
60	Drammen	30,4	10,3	47,3	8,0	2,0	98	92	—	—	1	6 792
61	Sande Vestfold	0,5	0,6	3,5	1,2	0,2	6	2	—	—	—	1 358
62	Gol	1,8	1,9	2,7	1,4	0,2	8	6	—	—	—	1 438
63	Geilo	0,5	0,9	3,1	1,4	0,1	6	4	1)	—	—	1 062
64	Hokksund	2,7	2,0	7,0	4,0	0,3	16	14	—	—	1	2 048
65	Vikersund	1,0	1,0	3,0	2,9	0,1	8	5	—	—	—	1 488
66	Amot Modum	0,9	1,1	3,1	2,7	0,2	8	7	—	—	—	813
67	Holmestrand	1,9	2,4	4,5	—	0,2	9	7	—	—	1	837
68	Horten	3,4	3,8	12,4	—	0,4	20	18	—	—	—	1 910
69	Hønefoss	7,8	5,0	18,4	14,2	2,6	48	40	—	—	1	5 865
70	Jevnaker	1,0	1,5	4,4	2,1	—	9	6	—	—	—	1 931
71	Kongsberg	6,9	3,2	10,7	9,1	1,1	31	22	—	—	2	5 245
72	Hvittingfoss	1,0	—	—	—	—	1	1	—	—	—	—
73	Larvik	3,8	4,2	12,3	—	0,7	21	17	—	—	1	2 685
74	Sandefjord	3,6	5,1	13,8	—	0,5	23	18	—	—	1	3 068
75	Stavern	0,5	1,5	1,9	1,0	0,1	5	3	—	—	1	1 242
76	Svelvik	1,6	0,6	4,2	1,5	0,1	8	8	—	—	—	780
77	Tjøme Radio	—	2,0	3,0	—	—	5	4	—	—	—	471
78	Tønsberg	5,7	8,9	29,2	—	2,2	46	46	1)	—	1	3 262
	For heile distriktet	—	—	—	—	—	—	—	—	112	—	—
	Radio	75,0	2,0	3,0	49,5	11,0	376	320	—	112	10	42 295
Agder distrikt.												
79	Arendal	12,8	10,7	18,0	—	1,5	43	37	2)	—	2	4 517
80	Arendal tfn.anlegg	4,0	—	—	3,0	—	7	6	—	—	—	482

1) Pluss 1 funksj. perm. utan løn.

2) „ 2 „

arbeidsyting og sjukedagar i budsjettåret 1949—50.

Arbeidsyting			Ekspederingstid per telegram jamt over	Sjukedagar per funksjonær jamt over	Bodtenestmenn (faste og reservar)							Fast tilsette telefonmon- tører o. m.		Dagarb. o. a. ikkje fast tilsette i stadig tenest	Nr.
Telegraf	Riks- telefon	Abonn- tfn.			I stadig tenest							Kontrollørar, formenn, teknikarar o. m.	Montører		
Tgm.eksp. jamt over per vakt	Rikstfn.- eksp. jamt over per vakt	Abonn.- tfn.eksp. jamt over per vakt			Utbering	Innkasso og kontor- arbeid	Anna arbeid	Til saman	Av desse fast tilsette eller kst.	Med avstytt arbeidstid	Mon- tører				
13	14	15	16	17	18	19	20	21	22	23	24	25	26		
64	231	486	—	2,8	0,5	1,0	0,5	2	—	—	—	1	2	40	
107	136	—	—	4,3	0,7	0,3	—	1	—	—	—	1	—	41	
86	217	498	—	7,4	0,5	0,5	—	1	1	—	1	9	—	42	
114	224	671	4,8	8,8	2,0	1,0	—	3	1	—	3	14	10	43	
80	194	560	—	14,3	—	—	—	—	—	—	—	—	—	44	
111	232	692	—	4,3	—	—	—	—	—	—	—	—	—	45	
76	162	496	—	8,5	—	—	—	—	—	—	—	—	—	46	
85	175	541	—	4,1	—	—	—	—	—	—	—	—	—	47	
97	196	590	—	2,7	—	—	—	—	—	—	—	—	—	48	
82	170	507	—	39,1	—	—	—	—	—	—	—	—	—	49	
116	135	—	7,3	22,3	5,4	2,2	0,4	8	3	—	9	18	46	50	
70	175	337	16,5	1,9	0,2	0,3	0,5	1	1	—	1	3	5	51	
91	152	—	5,9	8,1	1,7	1,8	0,5	4	2	—	4	12	11	52	
—	—	—	—	20,8	—	—	—	—	—	—	—	—	—	53	
79	186	395	—	28,0	—	—	—	—	—	—	—	—	—	54	
—	—	—	—	—	—	—	—	—	—	—	1	—	7	55	
77	166	339	—	26,1	0,6	0,5	0,9	2	1	—	1	7	1	56	
52	181	—	—	10,3	0,7	0,3	—	1	—	—	—	—	—	57	
80	136	291	—	9,4	0,3	0,3	0,4	1	—	—	1	4	9	58	
—	—	—	—	—	—	—	—	—	—	—	1	8	—	59	
—	—	—	—	—	—	—	—	—	—	—	—	—	—	—	
92	172	531	6,2	13,2	12,6	8,2	3,2	24	9	—	22	77	91	—	
97	139	—	7,0	28,7	9,0	5,0	1,0	15	10	—	18	25	19	60	
62	172	530	—	0,2	—	—	—	—	—	—	—	—	—	61	
105	242	535	—	2,1	0,3	0,7	—	1	—	—	1	3	7	62	
55	186	413	—	15,6	0,4	0,6	—	1	—	—	—	—	—	63	
66	179	436	—	17,3	0,3	0,5	0,2	1	—	—	2	14	—	64	
67	152	376	—	10,0	0,3	0,5	0,2	1	—	—	—	—	—	65	
53	166	389	—	8,1	0,3	0,5	0,2	1	—	—	—	—	—	66	
44	133	—	—	4,8	1,3	0,5	0,2	2	1	—	2	2	2	67	
86	145	—	5,4	38,4	3,0	1,0	—	4	2	—	—	—	—	68	
69	133	414	4,2	17,2	3,0	2,0	—	5	2	—	1	7	1	69	
32	111	324	—	34,4	—	—	—	—	—	—	—	—	—	70	
63	136	414	3,4	16,8	4,0	1,0	—	5	2	—	2	7	2	71	
—	—	—	—	—	—	—	—	—	—	—	—	—	—	72	
78	158	—	3,5	36,5	4,0	1,0	—	5	1	—	—	1	—	73	
73	154	—	14,3	19,8	3,8	2,0	0,2	6	2	—	—	—	—	74	
34	196	406	—	77,1	0,8	0,2	—	1	—	—	—	—	—	75	
108	193	395	—	26,8	1,0	1,0	—	2	—	—	1	3	2	76	
20	21	—	—	1,6	—	—	—	—	—	—	—	—	—	77	
94	145	—	7,1	15,1	6,0	4,0	—	10	4	—	1	—	—	78	
—	—	—	—	—	—	—	—	—	—	—	—	—	—	—	
77	147	414	7,0	22,2	37,5	20,5	2,0	60	24	—	28	62	33	—	
89	160	—	13,3	20,5	5,0	2,0	—	7	5	—	—	5	—	79	
—	—	—	—	7,2	—	1,3	0,7	2	—	—	5	9	7	80	

Tabell 11. (Framh.) Oversyn over personalet per 30. juni 1950.

Nr.	Stasjon	Funksjonærer i stadig tenest						Samla tal reservefunksjonærer			Vakter utførte av reservefunksjonærer, (vikar- og forsterkings-tenest)	
		Styrrar- og kassekontor	Telegraf-ekspedisjon (Radio)	Rikstelefon-ekspedisjon (Radio)	Abonnementfn.-ekspedisjon	Vikarteneset for veiketråd	Til saman	Av desse fast tilsette eller kst.	Telegraf- og ekspedisjonsterrreservar	Telefon- og kontorreservar		Irregulære reservar
									9	10		11
1	2	3	4	5	6	7	8	9	10	11	12	
81	Borøy	0,3	0,4	1,0	0,3	-	2	1	-	-	-	47
82	Brevik	2,0	2,8	4,0	6,0	0,2	15	13	-	-	2	1 623
83	Farsund	2,2	2,2	2,6	2,8	0,2	10	8	-	-	-	1 167
84	Lyngdal	0,9	0,3	1,8	2,0	-	5	3	-	-	-	730
85	Vanse	1,0	1,0	2,0	1,0	-	5	2	-	-	-	775
86	Farsund Radio	0,1	3,4	1,5	-	-	5	4	-	-	-	71
87	Grimstad	3,0	3,0	5,0	7,0	-	18	14	-	-	2	2 303
88	Kragerø	2,1	2,0	5,1	7,0	0,8	17	14	-	-	-	1 725
89	Kristiansand	9,0	8,9	26,2	-	2,9	47	40	-	-	3	6 083
90	Langesund	0,8	1,0	2,7	1,4	0,1	6	4	-	-	2	561
91	Lillesand	1,6	1,9	2,3	6,8	0,4	13	12	-	-	2	1 444
92	Mandal	1,0	3,0	5,0	-	-	9	6	-	-	2	1 454
93	Notodden	6,4	2,8	10,2	8,0	0,6	28	24	-	-	-	1 990
94	Porsgrunn	4,3	4,0	10,8	18,9	1,0	39	23	-	-	2	6 761
95	Risør	1,8	2,2	4,0	4,7	0,3	13	12	-	-	-	939
96	Rjukan	2,8	2,6	5,0	5,2	0,4	16	7	-	-	8	4 165
97	Seljord	2,0	1,7	6,8	0,3	0,2	11	10	-	-	3	945
98	Skien	5,0	4,0	31,0	-	1,0	41	37	-	-	1	3 269
99	Bø Telemark	0,5	0,6	2,3	1,6	-	5	3	-	-	-	1 082
100	Gvarv	0,5	0,5	3,0	1,0	-	5	3	-	-	-	912
101	Lunde Telemark	0,5	0,5	2,0	1,0	-	4	3	-	-	-	533
102	Ulefoss	1,1	0,8	3,5	1,6	-	7	4	-	-	-	1 269
103	Tvedestrand	2,0	2,0	3,5	4,0	0,5	12	5	-	-	-	2 602
	For heile distriktet	-	-	-	-	-	-	-	-	161	-	-
	Radio	0,1	3,4	1,5	-	-	-	-	-	-	-	-
		67,6	58,9	157,8	83,6	10,1	383	295	-	161	29	47 449
	Rogaland distrikt.											
104	Bryne	3,4	1,5	3,0	2,6	0,5	11	7	-	-	-	2 007
105	Kleppe Jæren	0,2	0,8	1,7	1,3	-	4	2	-	-	1	797
106	Nærbø	0,2	0,8	1,6	1,4	-	4	3	-	-	-	635
107	Algård	0,2	0,7	1,0	1,1	-	3	2	-	-	1	535
108	Egersund	2,7	2,1	4,8	-	0,4	10	8	-	-	-	1 045
109	Flekkefjord	4,0	2,0	7,0	-	1,0	14	10	-	-	-	1 785
110	Haugesund	9,0	11,0	21,0	-	2,0	45	36	-	-	-	5 252
	Radio	-	0,5	1,5	-	-	-	-	-	-	-	-
111	Kopervik	1,7	1,8	3,5	2,0	-	9	6	-	-	1	1 615
112	Skudeneshavn	0,4	0,5	2,1	1,0	-	4	3	-	-	2	639
113	Akrehamn	0,3	0,6	2,3	0,8	-	4	3	-	-	-	566
114	Sand Ryfylke	1,0	0,7	2,8	0,4	0,1	5	4	-	-	-	768
115	Sandnes	0,6	2,4	-	-	-	3	3	-	-	-	206
116	Sanda	1,6	2,2	2,2	3,8	0,2	10	7	-	-	1	1 578
117	Skånevik	1,0	0,3	2,2	0,5	-	4	4	-	-	-	184
118	Stavanger	13,0	18,0	50,0	-	4,0	85	77	-	-	-	7 564
119	Stavanger Radio	-	3,0	1,0	-	-	4	4	-	-	-	322
120	Stord	1,9	2,0	5,5	3,4	0,2	13	11	-	-	1	1 420
121	Ølen	1,3	0,5	2,7	0,5	-	5	5	-	-	-	459
	For heile distriktet	-	-	-	-	-	-	-	-	84	-	-
	Radio	-	3,5	2,5	-	-	-	-	-	-	-	-
		42,5	47,9	113,4	18,8	8,4	237	195	-	84	7	27 377

1) Pluss 1 funksj. perm. utan løn.

2) 3 3

arbeidsyting og sjukedagar i budsjettåret 1949—50.

Arbeidsyting			Ekspederingstid per telegram jamt over	Sjukedagar per funksjonær jamt over	Bodtenestmenn (faste og reservar)							Fast tilsette telefonmon- tører o. m.		Nr.
Telegraf	Riks- telefon	Abonn- tfn.			I stadig tenest							Kontrollør, formenn, teknikar o. m.	Montører	
Tgm.eksp. jamt over per vakt	Rikstfn.- eksp. jamt over per vakt	Abonn.- tfn.eksp. jamt over per vakt			Utbering	Inkasso og kontor- arbeid	Anna arbeid	Til saman	Av desse fast tilsette eller kst.	Med avstytt arbeidstid	Dagarb. o. a. ikkje fast tilsette i stadig tenest			
13	14	15	16	17	18	19	20	21	22	23	24	25	26	
71	121	303	—	—	0,8	0,2	—	1	—	—	—	—	—	81
41	127	323	8,3	25,1	2,2	0,6	0,2	3	1	—	—	3	1	82
86	213	372	5,5	17,9	1,6	0,4	—	2	1	—	—	4	—	83
84	199	412	—	0,2	—	—	—	—	—	—	—	—	—	84
59	168	382	—	0,4	—	—	—	—	—	1	—	—	—	85
28	26	—	—	1,2	—	—	—	—	—	1	—	—	—	86
44	130	713	5,9	26,1	1,5	1,5	—	3	1	—	—	1	—	87
80	159	504	2,8	5,9	2,0	1,0	—	3	2	—	2	7	—	88
94	136	—	17,3	34,8	7,0	2,0	1,0	10	6	—	—	1	—	89
56	117	317	—	26,4	0,8	0,6	0,6	2	—	—	—	1	—	90
46	155	373	—	10,3	1,0	1,0	—	2	—	—	—	2	4	91
71	174	—	8,9	15,6	1,0	1,0	—	2	2	—	—	—	—	92
51	129	370	5,5	12,5	2,0	1,0	—	3	1	—	—	7	1	93
95	135	762	6,8	26,1	3,5	2,5	—	6	2	—	2	6	—	94
52	126	541	17,4	11,1	1,2	0,4	0,4	2	1	—	1	3	—	95
65	87	—	5,0	18,9	1,0	1,0	—	2	1	—	2	1	6	96
57	153	436	—	8,1	0,2	0,5	0,3	1	1	—	1	4	—	97
119	136	—	8,3	22,2	4,0	5,0	—	9	5	—	2	6	—	98
40	151	386	—	39,1	—	—	—	—	—	—	—	—	—	99
36	105	323	—	8,8	—	—	—	—	—	—	—	—	—	100
47	170	406	—	—	—	—	—	—	—	—	—	—	—	101
51	129	318	—	4,8	0,5	0,5	—	1	—	—	—	—	—	102
56	181	263	22,5	38,0	0,6	1,3	0,1	2	1	—	1	4	2	103
—	—	—	—	—	—	—	—	—	—	—	—	—	—	—
73	141	527	12,1	19,9	35,9	23,8	3,3	63	30	2	17	64	21	—
56	170	375	—	24,1	1,0	1,0	—	2	—	—	2	6	2	104
68	176	—	—	5,8	—	—	—	—	—	—	—	—	—	105
62	199	422	—	0,8	—	—	—	—	—	—	—	—	—	106
51	154	344	—	8,0	—	—	—	—	—	—	—	—	1	107
94	153	—	9,0	6,9	1,0	—	—	1	1	1	2	4	7	108
96	152	—	1,6	25,4	1,5	0,5	—	2	2	—	3	2	2	109
106	147	—	6,9	18,1	8,0	4,6	1,4	14	8	—	1	7	—	110
11	12	—	—	—	—	—	—	—	—	—	—	—	—	—
104	160	503	4,2	19,3	1,5	0,3	0,2	2	—	—	—	1	—	111
98	161	489	—	36,7	0,7	0,3	—	1	—	—	—	1	—	112
100	169	469	—	3,3	0,7	0,3	—	1	—	—	—	—	—	113
30	168	441	—	49,2	0,2	0,3	0,5	1	—	—	—	1	—	114
84	—	—	12,1	—	1,0	0,5	0,5	2	—	—	—	—	—	115
73	127	330	4,4	23,7	2,0	1,0	—	3	1	—	—	1	1	116
98	171	554	—	7,9	0,4	0,3	0,3	1	—	—	—	—	—	117
126	118	—	8,9	21,4	11,5	9,5	3,0	24	15	—	2	2	—	118
19	19	—	—	9,3	—	—	—	—	—	—	—	—	—	119
99	192	487	6,6	0,9	0,8	0,8	0,4	2	—	—	—	5	1	120
50	184	344	—	42,7	0,5	0,5	—	1	—	—	—	3	—	121
—	—	—	—	—	—	—	—	—	—	—	—	—	—	—
98	137	425	7,9	19,2	30,8	19,9	6,3	57	27	1	10	33	14	—

1) Pluss 1 tj.mann perm. utan løn.

Tabell 11. (Framh.) Oversyn over personalet per 30. juni 1950,

Nr.	Stasjon	Funksjonærer i stadig tenest						Samla tal reservefunksjonærer			Vakter utførte av reservefunksjonærer (vikar- og forsterkings-tenest)	
		Styrrar- og kassekontor	Telegraf-ekspeksisjon (Radio)	Rikstelefon-ekspeksisjon (Radio)	Abonnementf.-ekspeksisjon	Vikartenet for veketidag	Til saman	Av desse fast tilsette eller kst.	Telegraf- og ekspedisjonsreservar	Telefon- og kontorreservar		Irregulære reservar
122	Bergen tfn.anlegg ..	56,0	—	—	18,0	—	74	1) 66	—	9	—	3 756
	Bjørgvin distrikt.											
123	Bergen	35,0	58,0	112,0	—	12,0	217	2) 192	—	—	10	16 423
124	Fjell	—	0,1	1,9	—	—	2	1) 1	—	—	—	454
125	Bergen Radio	4,0	24,0	2,0	—	—	30	1) 21	—	—	—	4 825
126	Dalsøyra	1,0	1,0	3,8	—	0,2	6	3	—	—	—	829
127	Florø	1,6	2,3	3,9	1,8	0,2	11	9	—	—	1	1 240
	Radio	—	0,2	1,0	—	—			—	—	—	—
128	Førde Sunnfjord ..	3,0	2,6	3,7	1,5	0,2	11	8	—	—	—	1 690
129	Herøysundet	1,0	1,4	5,4	—	0,2	8	5	—	—	1	1 421
130	Høyanger	2,0	1,8	3,0	1,0	0,2	8	8	—	—	—	856
131	Lærdal	4,0	3,5	5,2	1,0	0,3	14	7	—	—	—	2 504
132	Balestrand	0,1	0,3	3,9	0,6	0,1	5	3	—	—	1	613
133	Leikanger	0,2	0,6	3,0	1,1	0,1	5	2	—	—	1	1 155
134	Sogndal Sogn	0,2	0,6	5,0	2,0	0,2	8	4	—	—	1	1 580
135	Vik Sogn	0,1	0,3	2,3	0,3	—	3	2	—	—	—	385
136	Norheimsund	1,9	2,0	5,0	1,9	0,2	11	8	—	—	—	1 690
137	Odda	4,1	2,1	5,0	5,5	0,3	17	10	—	—	—	3 276
138	Utne	—	—	1,0	—	—	1	1	—	—	—	352
139	Voss	6,5	2,2	5,8	3,3	0,2	18	16	—	—	—	1 426
	For heile distriktet ..	—	—	—	—	—	—	—	—	127	—	—
	Radio	4,0	24,2	3,0	—	—	—	—	—	—	—	—
		60,7	78,8	169,9	20,0	14,4	375	300	—	127	15	40 719
	Møre distrikt.											
140	Kristiansund	5,0	9,0	26,0	—	1,0	41	1) 33	—	—	2	4 412
141	Kristiansund Radio ..	—	0,3	1,7	—	—	2	—	—	—	—	669
142	Molde	5,0	6,0	19,0	11,0	3,0	44	43	—	—	2	2 148
143	Måløy	2,0	3,0	6,3	1,5	0,2	13	4) 9	—	—	—	1 719
144	Nordfjordeid	1,0	1,9	3,0	1,0	0,1	7	6	—	—	—	684
145	Sjøholt	1,3	2,0	3,0	1,6	0,1	8	7	—	—	1	1 049
146	Stryn	1,9	3,1	6,2	0,6	0,2	12	1) 9	—	—	—	1 670
147	Tingvoll	1,7	2,0	4,0	1,3	—	9	8	—	—	—	943
148	Volda	2,7	2,0	4,0	2,0	0,3	11	1) 8	—	—	1	1 569
149	Gurskøy	0,1	1,3	5,5	—	0,1	7	6	—	—	—	864
150	Ålesund	12,0	14,4	49,0	2,0	3,6	81	3) 58	—	—	3	10 240
151	Ålesund Radio	—	2,5	2,5	—	—	5	3	—	—	—	659
152	Åndalsnes	2,0	2,3	4,6	5,0	0,1	14	12	—	—	—	1 526
	For heile distriktet ..	—	—	—	—	—	—	—	—	85	—	—
	Radio	2,8	4,2	—	—	—	—	—	—	—	—	—
		34,7	47,0	130,6	26,0	8,7	254	202	—	85	9	28 152
	Trøndelag distrikt.											
153	Fillan	1,2	1,3	2,5	—	—	5	1) 4	—	—	—	668
154	Levanger	4,2	4,0	8,1	4,3	0,4	21	18	—	—	2	2 488
155	Verdal	0,8	0,9	3,8	2,2	0,3	8	6	—	—	1	823
156	Namsos	3,7	3,0	6,5	8,3	0,5	22	11	—	—	1	3 932
157	Bangsund	0,1	0,4	0,7	0,7	0,1	2	—	—	—	—	380
158	Oppdal	2,9	0,7	2,6	2,7	0,1	9	6	—	—	1	2 183
159	Opphaug	0,9	1,8	3,1	—	—	6	5	—	—	1	961
	Radio	—	—	0,2	—	—			—	—	—	—

1) Pluss 1 funksj. perm. utan løn.

2) , 10 , , , ,

3) , 3 , , , ,

4) , 2 , , , ,

arbeidsyting og sjukedagar i budsjettåret 1949—50.

Arbeidsyting			Ekspederingstid per telegram jamt over	Sjukedagar per funksjonær jamt over	Bodtenestmenn (faste og reservar)							Fast tilsette telefonmon- tører o. m.		Dagarb. o. a. ikkje fast tilsette i stadig tenest	Nr.	
Telegraf	Riks- telefon	Abonn- tfn.			I stadig tenest							Kontrollørar, formenn, teknikarar o. m.	Montører			
					Utbering	Inkasso og kontor- arbeid	Anna arbeid	Til saman	Av desse fast tilsette eller kst.	Med avstytt arbeidstid						
Tjrn.eksp. jamt over per vakt	Rikstfn.- eksp. jamt over per vakt	Abonn- tfn.eksp. jamt over per vakt	13	14	15	16	17	18	19	20	21	22	23	24	25	26
-	-	-	-	-	12,8	-	0,3	4,7	5	-	5	67	68	81	122	
118	88	-	16,7	25,5	28,0	39,0	10,0	77	48	-	-	2	12	2	123	
40	164	334	-	6,3	-	-	-	-	-	-	-	-	-	-	124	
59	14	-	-	6,2	-	-	1,0	1	1	-	-	-	1	-	125	
69	89	-	-	14,7	-	-	-	-	-	-	-	-	2	-	126	
106	220	544	4,8	17,7	1,0	-	-	1	-	-	1	-	3	-	127	
7	8	-	-	-	-	-	-	-	-	-	-	-	-	-	-	
79	197	455	6,7	11,3	0,3	0,4	0,3	1	-	1	-	-	3	-	128	
88	136	152	-	28,8	-	-	-	-	-	-	-	-	2	-	129	
109	195	533	11,6	6,7	2,0	-	-	2	-	-	-	1	3	-	130	
101	150	465	6,5	12,1	0,5	0,1	0,4	1	-	-	-	1	4	-	131	
66	111	320	-	2,8	-	-	-	-	-	-	-	-	-	-	132	
57	88	222	-	5,2	-	-	-	-	-	-	-	-	-	-	133	
69	115	316	-	4,9	-	-	-	-	-	-	-	-	-	-	134	
67	126	349	-	-	-	-	-	-	-	-	-	-	-	-	135	
59	131	329	-	6,6	-	-	-	-	-	-	-	1	1	-	136	
127	162	398	4,8	16,3	2,5	1,0	0,5	4	-	-	-	2	2	2	137	
74	105	-	-	51,0	-	-	-	-	-	-	-	-	-	-	138	
129	182	651	5,0	19,1	-	1,0	-	1	-	-	2	1	2	2	139	
-	-	-	-	-	-	-	-	-	-	-	-	-	-	-	-	
99	106	443	15,0	19,9	34,3	41,5	12,2	88	49	4	8	35	8	-		
90	105	-	16,3	22,2	6,5	3	0,5	10	7	-	1	3	-	-	140	
11	12	-	-	-	-	-	-	-	-	-	-	-	-	-	141	
75	125	465	12,9	10,0	3,0	1,0	-	4	1	-	1	5	1	142		
89	159	391	5,1	12,1	1,3	0,7	-	2	1	-	-	2	-	143		
33	155	390	-	11,9	1,8	0,1	0,1	2	-	-	-	-	-	144		
59	158	369	11,9	25,8	-	-	-	-	-	-	-	3	-	145		
67	121	436	16,4	20,4	1,0	-	-	1	-	-	-	2	1	146		
68	123	295	-	2,2	-	-	-	-	-	-	-	4	-	147		
106	202	338	7,6	1,3	1,7	0,2	0,1	2	-	-	-	4	-	148		
87	103	329	-	5,9	-	-	-	-	-	-	-	-	-	149		
127	110	-	6,6	19,3	7,0	5,0	3,0	15	9	-	8	8	6	150		
24	14	-	-	11,4	-	-	-	-	-	-	-	-	-	151		
63	175	345	-	10,0	1,7	0,1	0,2	2	-	-	-	3	-	152		
-	-	-	-	-	-	-	-	-	-	-	-	-	-	-		
89	118	406	9,6	15,4	24,0	10,1	3,9	38	18	-	10	34	8	-		
106	134	-	19,5	1,3	-	-	-	-	-	-	-	-	-	-	153	
62	115	364	4,6	4,2	1,0	1,0	-	2	1	-	1	9	2	154		
63	137	519	-	10,2	-	-	-	-	-	-	-	-	-	155		
111	175	412	9,0	20,5	1,9	1,4	0,7	4	2	-	2	9	7	156		
90	142	448	-	13,0	-	-	-	-	-	-	-	-	-	157		
75	149	556	-	6,4	0,2	0,4	0,4	1	-	-	-	2	4	158		
83	150	-	-	-	-	-	-	-	-	-	-	-	-	-		
3	3	-	-	16,4	0,5	-	0,5	1	-	-	-	1	-	159		

Tabell 11. (Framh.) Oversyn over personalet per 30. juni 1950,

Nr.	Stasjon	Funksjonærer i stadig tenest							Samla tal reservefunksjonærer			Vakter utførde av reservefunksjonærer, (vikar- og forsterkings-tenest)
		Styrar- og kassekontor	Telegraf-ekspedisjon (Radio)	Rikstelefon-ekspedisjon (Radio)	Abonnentfn.-ekspedisjon	Vikarteneset for vekstefridag	Til saman	Av desse fast tilsette eller kst.	Telegraf- og ekspedisjonstørreservar	Telefon- og kontorreservar	Irregulære reservar	
1	2	3	4	5	6	7	8	9	10	11	12	
160	Røros	3,0	1,0	2,0	2,0	-	8	6	-	-	-	1 159
161	Rørvik	3,0	2,0	3,0	2,0	-	-	-	-	-	-	1 679
	<i>Radio</i>	-	2,0	2,0	-	-	14	9	-	-	-	
162	Steinkjer	5,7	3,0	10,0	6,7	0,6	26	23	-	-	-	2 810
163	Stjørdal	4,0	2,0	5,7	3,0	0,3	15	13	-	-	-	941
164	Stoksund	1,0	1,5	2,2	0,2	0,1	5	4	-	-	-	404
165	Trondheim	31,0	60,0	82,5	-	12,5	186	168	-	-	6	16 400
166	Trondheim fn.anlegg	29,5	-	-	7,5	-	37	39	-	-	1	158
	For heile distriktet	-	-	-	-	-	-	-	102	-	-	-
	<i>Radio</i>	-	-	-	-	-	-	-	-	-	-	-
		91,0	81,6	132,7	39,6	14,9	364	312	-	102	14	35 004
	Nordland distrikt.											
167	Bodø	9,0	13,5	18,0	13,0	1,5	-	-	-	-	1	5 763
	<i>Radio</i>	-	1,0	1,0	-	-	57	46	-	-	-	-
168	Brønnøysund	2,0	2,2	2,5	2,2	0,1	9	5	-	-	-	1 560
169	Fauske	6,2	2,0	7,0	2,5	0,3	18	14	-	-	-	1 916
170	Glomfjord	1,3	1,7	2,4	1,6	-	7	3	-	-	-	1 886
171	Hamarøy	2,6	2,0	3,2	2,1	0,1	10	6	-	-	-	2 040
172	Hemnesberget	0,6	0,4	1,5	1,5	-	4	3	-	-	2	629
173	Mo Rana	3,4	3,6	6,4	5,2	0,4	19	12	-	-	1	3 415
174	Mosjøen	5,5	2,5	8,0	4,6	0,4	21	16	-	-	-	2 207
175	Rognan	1,0	2,0	2,0	1,0	-	6	3	-	-	2	954
176	Sandnessjøen	3,2	2,8	6,0	2,0	0,5	-	10	-	-	-	2 361
	<i>Radio</i>	-	0,1	0,4	-	-	15	-	-	-	-	-
177	Sulitjelma	0,5	1,5	2,0	-	-	4	1	-	-	-	1 072
178	Tønnes	1,4	1,9	2,7	-	-	6	2	-	-	1	1 011
	For heile distriktet	-	-	-	-	-	-	-	74	-	-	-
	<i>Radio</i>	-	-	-	-	-	-	-	-	-	-	-
		36,7	1,1	1,4	35,7	3,3	176	121	-	74	7	24 814
	Troms distrikt.											
179	Andenes	1,0	2,0	1,4	0,6	-	5	4	-	-	-	698
180	Ballstad	1,6	0,4	1,6	0,4	-	4	4	-	-	1	927
181	Leknes Lofoten ..	0,4	2,0	5,1	1,5	-	9	5	-	-	-	2 007
182	Stamsund	0,3	0,7	3,4	0,6	-	5	4	-	-	-	1 140
183	Bø Vesterålen	1,8	1,0	2,5	1,5	0,2	7	4	-	-	1	1 480
184	Gibostad	3,0	3,2	6,8	1,0	-	14	11	-	-	1	2 415
185	Harstad	10,8	9,8	18,8	17,0	1,6	58	29	-	-	2	10 366
186	Borkenes	0,2	0,8	1,0	2,0	-	4	4	-	-	-	114
187	Harstad Radio	1,5	4,5	1,0	-	-	7	7	-	-	-	703
188	Lyngseidet	0,4	2,0	3,2	1,4	-	7	5	-	-	1	1 324
189	Lødingen	5,0	6,2	2,0	2,8	1,0	17	17	-	-	1	1 311
190	Melbu	1,1	1,9	2,0	2,0	-	7	5	-	-	-	754
191	Stokmarknes	0,9	2,1	4,0	2,0	-	9	5	-	-	-	2 041
192	Moen Målselv	4,8	1,9	5,7	2,0	0,6	15	12	-	-	1	1 762
193	Narvik	10,2	8,2	28,6	11,8	2,2	61	53	-	-	-	5 159
194	Bjørkåsen	0,1	0,4	1,0	0,5	-	2	1	-	-	-	348
195	Røst	0,5	0,5	0,5	0,5	-	2	1	-	-	1	517
196	Sjøvegan	1,0	2,0	2,3	0,6	0,1	6	5	-	-	-	718
197	Skjervøy	0,2	1,6	1,3	0,9	-	4	1	-	-	-	1 076

1) Pluss 2 funksj. perm. utan løn.

2) » 5 » » » »

3) » 1 » » » »

4) » 4 » » » »

arbeidsyting og sjukedagar i budsjettåret 1949—50.

Arbeidsyting			Ekspedieringstid per telegram jamt over	Sjukedagar per funksjonær jamt over	Bodtenestmenn (faste og reservar)							Fast tilsette telefonmon- tører o. m.		Dagarb. o. a. ikkje fast tilsette i stadig tenest	Nr.		
Telegraf	Riks- telefon	Abonn- tfn.			I stadig tenest							Kontrollører, formenn, teknikarar o. m.	Montører				
					Uthering	Inkasso og kontor- arbeid	Anna arbeid	Til saman	Av desse fast tilsette eller kst.	Med avstytt arbeidstid							
Tjrn.eksp. jamt over per vakt	Rikstfn.- eksp. jamt over per vakt	Abonn.- tfn. eksp. jamt over per vakt	13	14	15	16	17	18	19	20	21	22	23	24	25	26	
58	204	509	—	24,2	0,7	0,3	—	1	—	—	—	—	—	3	3	160	
107	165	431	8,7	6,6	0,5	0,4	0,1	1	1	—	—	—	—	3	—	161	
10	10	—	—	—	—	—	—	—	—	—	—	—	—	—	—	—	
77	164	773	6,3	19,0	1,0	0,5	0,5	2	1	—	—	—	1	10	1	162	
65	142	355	9,2	9,9	0,5	—	1,5	2	1	—	—	—	2	9	11	163	
54	183	406	—	2,3	—	—	—	—	—	—	—	—	—	1	—	164	
149	128	—	17,9	21,7	25,0	23,0	6,0	54 ¹⁾	35	—	—	—	—	7	3	2	165
—	—	—	—	36,6	—	—	—	—	—	—	—	—	—	27	40	44	166
—	—	—	—	—	—	—	—	—	—	—	—	—	—	—	—	—	—
128	135	505	17,3	20,1	31,3	27,0	9,7	68	42	—	—	—	—	40	90	74	—
99	142	433	15,6	20,9	6,0	4,0	—	10	4	—	—	—	—	1	6	2	167
10	9	—	—	—	—	—	—	—	—	—	—	—	—	—	—	—	—
132	252	368	9,2	17,0	—	0,3	1,7	—	2	2	2	—	—	2	—	—	168
103	150	340	—	6,3	2,0	—	—	2	—	—	—	—	—	4	1	169	
81	127	314	—	0,5	—	—	—	—	—	—	—	—	1	1	—	170	
76	119	214	22,9	3,6	0,2	0,2	0,6	1	1	—	—	—	—	1	—	171	
93	164	376	—	1,8	1,0	0,1	0,9	2	1	—	—	—	—	—	—	172	
115	189	393	6,0	11,0	2,0	1,5	1,5	5	2	—	—	—	—	3	—	173	
87	128	248	6,7	11,8	2,5	1,0	0,5	4	1	—	—	—	1	1	2	174	
67	128	358	—	3,7	0,8	0,1	0,1	1	—	—	—	—	—	1	—	175	
141	154	448	14,5	9,1	1,2	0,4	0,4	2	—	—	—	—	—	1	3	1	176
14	14	—	—	0,3	—	—	—	—	—	—	—	—	—	—	—	—	177
40	84	—	—	0,3	—	—	—	—	—	—	—	—	—	—	—	—	177
104	157	—	13,2	3,0	0,1	—	0,9	1	1	—	—	—	—	1	—	178	
—	—	—	—	—	—	—	—	—	—	—	—	—	—	—	—	—	—
99	142	433	14,1	12,4	15,8	7,6	6,6	30	12	3	3	3	3	23	6	—	
78	174	364	6,8	1,2	0,7	0,2	0,1	1	1	—	—	—	—	1	1	179	
93	119	447	—	7,0	0,5	0,1	0,4	1	—	—	—	—	—	3	—	180	
116	127	440	5,7	11,4	0,5	0,2	0,3	1	—	—	—	—	—	—	—	181	
95	109	400	—	9,2	0,5	0,4	0,1	1	1	—	—	—	—	—	—	182	
95	137	286	3,1	45,7	—	—	—	—	—	—	—	—	—	1	—	183	
119	115	192	6,0	8,1	0,2	0,6	1,2	2	1	—	—	—	—	1	—	184	
90	108	497	14,5	10,1	7,0	1,5	0,5	9	3	—	—	—	4	5	13	185	
44	105	367	—	2,9	1,0	—	—	1	—	—	—	—	—	—	—	186	
47	42	—	—	27,3	—	—	—	—	—	—	—	—	—	1	—	187	
58	99	294	18,3	34,6	0,5	0,3	0,2	1	—	—	—	—	—	1	—	188	
168	127	318	8,6	37,6	1,5	0,2	1,3	3	3	—	—	—	—	3	—	189	
39	106	219	19,8	0,4	0,4	0,3	0,3	1	—	—	—	—	—	—	2	190	
72	132	326	—	0,7	1,0	1,0	—	2	—	—	—	—	—	—	—	191	
65	114	162	15,7	8,1	0,5	—	0,5	1	—	—	—	—	—	1	5	192	
90	79	493	8,6	37,7	7,0	4,0	—	11	3	—	—	—	—	3	4	7	193
47	85	343	—	—	—	—	—	—	—	—	—	—	—	—	—	194	
57	57	115	—	—	0,4	0,1	0,5	1	—	—	—	—	—	—	—	195	
85	136	403	9,5	17,0	0,6	0,2	0,2	1	—	—	—	—	—	1	—	196	
44	127	317	20,0	10,5	0,6	0,2	0,2	1	—	—	—	—	—	—	—	197	

1) Pluss 1 tj.mann perm. utan løn.

Tabell 11. (Framh:) Oversyn over personalet per 30. juni 1950,

Nr.	Stasjon	Funksjonærer i stadig tenest						Samla tal reservefunksjonærer			Vakter utførde av reservefunksjonærer, (vikar- og forsterkings-tenest)	
		Styrrar- og kassekontor	Telegraf- ekspedisjon (Radio)	Rikstelefon- ekspedisjon (Radio)	Abonnentfn.- ekspedisjon	Vikarteneset for vekefridag	Til saman	Av desse fast til- sette eller kst.	Telegraf- og ekspedi- terreservar	Telefon- og kontor- reservar		Irregulære reservar
1	2	3	4	5	6	7	8	9	10	11	12	
198	Sortland	3,5	3,1	9,0	3,0	0,4	19 ¹⁾	12	-	-	-	3 663
199	Sigerfjord	0,2	1,4	1,0	0,4	-	3	1	-	-	1	721
200	Svolvær	7,2	9,1	20,5	4,2	1,0	42 ²⁾	35	-	-	1	5 365
201	Henningsvær	0,3	1,2	3,2	1,3	-	6 ²⁾	3	-	-	1	1 196
202	Kabelvåg	1,0	2,0	3,5	1,5	-	8 ²⁾	4	-	-	1	2 085
203	Skrova	-	0,3	1,1	0,6	-	2 ²⁾	1	-	-	-	309
204	Sørvågen	2,5	3,0	1,7	0,5	-	8 ²⁾	3	-	-	1	2 222
	Radio	-	-	0,3	-	-	-	-	-	-	-	-
205	Reine	-	1,0	0,6	0,4	-	2	2	-	-	-	409
206	Tromsø	12,8	22,4	21,2	18,2	2,4	77 ²⁾	53	-	-	3	8 662
207	Tromsø Radio	-	2,0	1,0	-	-	3	-	-	-	-	984
208	Værøy	0,5	0,3	0,6	0,6	-	2	1	-	-	-	378
	For heile distriktet	-	-	-	-	-	-	-	166	-	-	-
	Radio	1,5	6,5	2,3	-	-	-	-	-	-	-	-
		71,3	90,5	153,6	79,8	9,5	415	292	-	166	17	60 854
	Finnmark distrikt.											
209	Alta	5,6	3,8	9,8	1,3	0,5	21	12	-	-	1	3 650
210	Berlevåg	1,2	1,7	1,5	1,3	-	6	5	-	-	-	856
	Radio	-	0,1	0,2	-	-	-	-	-	-	-	-
211	Hammerfest	5,0	5,2	5,5	4,7	0,6	21 ²⁾	19	-	-	1	2 111
212	Hammerfest Radio	-	3,0	1,0	-	-	4	3	-	-	-	399
213	Havøysund	1,0	1,0	1,5	1,5	-	5	2	-	-	2	847
214	Honningsvåg	3,0	4,0	3,0	2,0	-	12	5	-	-	1	2 946
215	Kirkenes	2,4	4,0	4,0	4,0	0,6	15 ²⁾	9	-	-	1	2 226
216	Mehamn	2,0	2,2	2,3	1,0	-	8	6	-	-	2	1 213
	Radio	-	0,1	0,4	-	-	-	-	-	-	-	-
217	Kjøllefjord	0,2	1,2	1,6	1,0	-	4	2	-	-	1	905
218	Vadsø	6,0	7,5	7,0	3,0	0,5	24	20	-	-	-	2 616
219	Vardø	3,2	4,6	3,6	2,3	0,3	14 ²⁾	14	-	-	-	986
220	Båtsfjord	0,4	1,6	2,1	0,9	-	5	3	-	-	-	894
221	Vardø Radio	-	3,5	0,5	-	-	4	2	-	-	-	750
	For heile distriktet	-	-	-	-	-	-	-	31	-	-	-
	Radio	30,0	6,7	2,1	23,0	2,5	143	102	-	31	9	20 399
	Res.funksj. ikkje knytte til nokon viss stasjon	-	-	-	-	-	-	-	244	-	-	-
	Radio	6,6	92,2	22,2	-	-	-	-	-	-	-	-
		1005,6	786,0	1855,3	725,7	157,4	4 651 ⁴⁾	3784	244	1482	301	503838

1) Pluss 2 funksj. perm. utan løn.

2) " 1 " " " " "

3) " 4 " " " " "

4) " 159 " " " " "

arbeidsyting og sjukedagar i budsjettåret 1949—50.

Arbeidsyting			Ekspederingstid per telegram jamt over	Sjukedagar per funksjonær jamt over	Bodtenestmenn (faste og reservar)							Fast tilsette telefonmon- tører o. m.		Nr.	
Telegraf	Riks- telefon	Abonn- tfn.			I stadig tenest							Kontrollører, formenn, teknikarar o. m.	Montører		
Tjgm.eksp. jamt over per vakt	Rikstfn.- eksp. jamt over per vakt	Abonn.- tfn.eksp. jamt over per vakt			Utbering	Inkasso og kontor- arbeid	Anna arbeid	Til-saman	Av desse fast tilsette eller kst.	Med avstytt arbeidstid	Dagarb. o. a. ikkje fast tilsette i stadig tenest				
13	14	15	16	17	18	19	20	21	22	23	24	25	26		
88	121	198	19,2	19,7	1,0	-	-	1	-	-	-	-	3	1	198
24	95	494	15,5	26,7	0,8	0,2	-	1	-	-	-	-	-	-	199
106	110	518		24,8	1,0	1,0	-	2	2	-	-	1	3	3	200
47	92	238	-	-	0,9	-	0,1	1	1	-	-	-	-	-	201
43	122	344	-	34,2	1,2	0,8	-	2	-	-	-	-	1	-	202
39	85	259	-	20,9	-	-	-	-	-	-	-	-	-	-	203
67	112	311	12,1	16,6	-	-	-	-	-	-	-	-	-	-	-
12	17	-	-		0,7	1,0	0,3	2	1	-	-	-	-	1	3
28	166	356	-	21,0	0,6	0,1	0,3	1	-	-	-	-	-	-	205
129	105	399	24,6	17,7	6,0	7,0	2,0	15	9	-	-	2	7	5	206
17	16	-	-	-	-	-	-	-	-	-	-	-	-	-	207
94	160	397	-	13,9	1,0	0,2	0,8	2	1	-	-	-	-	-	208
-	-	-	-	-	-	-	-	-	-	-	-	-	-	-	-
95	107	414	16,4	20,5	36,1	19,6	9,3	65	26	-	-	10	37	40	-
128	128	445	13,7	2,9	0,6	0,7	0,7	2	1	-	-	-	2	-	209
56	124	287	11,0	2,5	1,6	0,2	0,2	2	-	-	-	-	-	-	210
3	3	-	-		3,0	1,0	-	-	4	4	-	1	1	3	211
105	193	541	10,9	19,5	3,0	1,0	-	4	4	-	1	1	3	212	
7	6	-	-	-	-	-	-	-	-	-	-	-	-	-	213
43	82	237	-	1,5	-	-	-	-	-	1	-	-	-	2	214
69	133	379	17,3	18,6	3,0	0,8	0,2	4	1	-	-	-	1	3	215
74	127	421	8,2	7,4	4,0	0,8	0,2	5	1	-	-	-	1	3	216
112	143	329	21,9	12,4	1,4	0,2	0,4	2	-	-	-	-	-	-	217
7	8	-	-		1,4	0,3	0,3	2	-	-	-	-	-	-	-
53	99	387	-	-	1,4	0,3	0,3	2	-	-	-	-	-	-	219
137	162	396	7,1	10,1	3,0	0,8	0,2	4	1	-	-	-	1	3	220
123	157	341	12,5	13,3	2,3	0,2	0,5	3	2	-	1	1	1	1	221
67	115	408	-	38,0	1,5	0,3	0,2	2	-	-	1	1	1	1	222
11	10	-	-	4,0	-	-	-	-	-	-	-	-	-	-	223
-	-	-	-	-	-	-	-	-	-	-	-	-	-	-	-
89	134	412	13,2	11,2	21,8	5,3	2,9	30	10	-	3	8	16	-	-
-	-	-	-	-	-	-	-	-	-	-	-	-	-	-	-
93	125	435	15,8	20,8	387,6	311,5	112,9	812	1) 428	19	2) 450	3) 949	585	-	-

1) Pluss 2 tenestmann perm. utan løn.

2) " 3 " " " " "

3) " 8 " " " " "

Tabell 12. Talet på sjukedagar jamt over per tenestmann ved dei ymse arbeidsgreiner i budsjettåret 1949—50.

	Sjukedagar																					
	Kontor		Skiftevis kontor og ekspedisjon		Telegraf-ekspedisjon		Radio-ekspedisjon		Skiftevis telegraf og telefon-eksp.		Riks-telefon-ekspedisjon		Skiftevis riks- og abonn.fn.-eksp.		Abonnent-telefon-ekspedisjon		Funksjonærar til saman		Bodtenestmenn		Arbeidarar	
	Kv.	M.	Kv.	M.	Kv.	M.	Kv.	M.	Kv.	M.	Kv.	M.	Kv.	M.	Kv.	M.	Kv.	M.	Kv.	M.	Kv.	M.
1	2	3	4	5	6	7	8	9	10	11	12	13	14	15	16	17	18	19	20	21	22	23
Telegrafstyret	16,8	5,8	-	-	-	-	-	-	-	-	-	-	-	-	-	-	16,8	5,8	13,0	9,9	-	8,1
Hovudverkstaden, kabel-avd. og impr.verket ...	-	-	-	-	-	-	-	-	-	-	-	-	-	-	-	-	-	-	-	-	29,1	16,5
Distriktstyra	11,8	7,0	-	-	-	-	-	-	-	-	-	-	-	-	-	-	11,8	7,0	-	5,3	-	8,9
Oslo telefonanlegg	25,2	7,9	-	-	-	-	-	-	-	-	-	-	-	-	29,3	-	27,5	7,9	-	10,3	55,8	19,9
Oslo distrikt	22,7	15,9	-	-	21,5	8,4	28,7	7,0	-	-	35,7	-	-	-	-	-	30,6	11,7	18,8	21,1	23,9	11,5
Østfold —»	19,0	10,1	9,0	-	17,8	5,0	-	-	11,4	-	23,8	-	17,6	-	13,9	-	18,8	9,5	0,9	17,4	5,0	19,0
Oppland —»	6,4	9,5	1,8	6,7	18,8	3,5	-	-	-	-	16,9	-	13,8	2,7	20,6	-	13,8	8,5	11,8	6,0	2,5	8,7
Drammen —»	18,9	17,4	9,8	-	22,3	5,9	-	1,6	42,7	-	26,8	-	18,3	-	12,7	-	22,9	14,0	25,3	15,9	-	18,8
Agder —»	13,9	6,2	1,6	-	33,4	32,2	-	0,8	20,9	-	24,8	-	14,8	-	18,1	-	21,2	9,9	11,2	15,3	-	18,6
Rogaland —»	12,7	2,7	9,8	-	27,3	7,9	15,9	9,3	23,9	-	21,9	-	19,7	-	4,0	-	21,2	4,8	13,5	18,8	-	9,5
Bergen telefonanlegg ...	21,5	5,9	-	-	-	-	-	-	-	-	-	-	-	-	11,8	-	17,8	5,9	1,4	0,9	12,3	16,6
Bjergvin distrikt	14,5	8,3	15,8	-	27,8	5,7	7,5	7,0	11,9	-	25,9	-	10,4	-	9,7	-	22,0	7,3	19,2	18,0	-	12,2
Møre —»	4,2	7,4	3,3	-	19,8	0,9	-	8,2	10,6	-	23,3	-	8,8	-	-	-	16,2	6,1	6,4	12,0	-	12,5
Trøndelag —»	31,6	4,3	20,2	-	20,4	15,5	-	2,8	9,5	-	21,0	-	12,9	-	27,9	-	22,0	7,0	-	20,0	-	12,3
Nordland —»	11,3	2,9	2,9	-	16,8	0,5	2,0	-	2,6	-	19,6	-	11,6	-	13,5	-	14,1	2,5	49,5	7,5	-	11,9
Troms —»	19,2	7,5	8,1	9,2	22,7	10,2	66,2	4,6	9,4	-	28,3	-	17,3	-	22,5	-	22,8	7,7	8,8	4,7	-	9,7
Finnmark —»	7,8	3,8	4,3	0,7	13,7	7,8	-	1,8	3,8	1,1	7,0	-	22,2	-	2,0	-	14,0	4,3	0,7	8,6	-	4,5
	18,8	7,5	7,3	4,3	22,4	10,0	28,0	5,4	16,9	0,5	27,4	-	15,5	1,8	22,7	-	22,1	7,5	17,6	15,8	23,9	15,1

Tabell 13 a. Stasjonsutstyr og tilknytte telefonapparat ved telegraf- og telefonstasjonane per 30. juni 1950.

Kontrollkrins	Telegraf				Telefon											
	Apparat på stasjonane		Transmisjonsutstyr		Abonentapparat				Eksp.plassar ved Tgv.s manuelle sentralar			Transmisjonsutstyr				
	Morse	Fjernskrivar	Overdrag	T.T. kanalar	Tilkn. Tgv.s abonent-sentralar	Priv. direkte tilkn. Tgv.s rikstelefonstasjonar	Tilkn. private telefon-sentralar	Tenestapp. tilkn. Tgv.s rikstelefonstasjonar	For abonnent-telefonen	For rikstelefonen	For abonnent- og rikstelefonen	Terminal	Overdrag	Lineforsterkar	Snorforsterkar	
1	2	3	4	5	6	7	8	9	10	11	12	13	14	15	16	
Oslo telefonanlegg	-	-	-	-	121 892	-	-	-	-	-	-	-	-	-	-	-
Oslo distrikt																
Oslo telegraf- og rikstelefon	-	64	24	142	-	-	-	69	-	244	-	5	-	75	30	
Oslo Radio	-	-	-	-	-	-	-	8	-	-	-	-	-	-	-	
Stabekk	-	1	-	-	-	-	-	15	-	-	-	-	-	-	-	
	-	65	24	142	-	-	-	92	-	244	-	5	-	75	30	
Østfold distrikt																
Asker	-	1	-	4	2 749	-	-	12	13	6	6	21	-	-	-	
Fredrikstad	-	1	2	-	398	-	6 016	21	-	15	4	-	-	-	-	
Halden	-	1	4	-	4 105	-	-	6	-	7	2	-	-	34	2	
Jessheim	-	-	-	-	4 465	135	-	13	17	2	22	2	-	-	-	
Kongsvinger	-	1	1	-	2 475	-	-	6	10	4	3	4	-	-	-	
Lillestrøm	-	-	2	-	4 869	-	-	36	36	10	20	85	-	-	-	
Moss	-	1	2	-	-	-	4 523	10	-	12	2	-	-	58	-	
Mysen	-	-	-	-	4 071	-	-	12	21	6	10	9	-	-	-	
Sarpsborg	-	1	-	-	4 084	-	1 217	4	21	12	5	2	-	-	-	
Ski	-	-	-	-	4 561	-	-	18	10	3	14	8	-	-	-	
Østfold (Sørkedalen)	-	-	-	-	90	-	-	1	-	-	1	-	-	-	-	
	-	6	11	4	31 867	135	11 756	139	128	77	89	131	-	92	2	
Oppland distrikt																
Dombås	-	1	-	-	736	-	-	7	5	-	5	8	6	1	-	
Elverum	-	1	-	-	-	-	1 358	6	-	4	-	7	15	-	-	
Fagernes	-	1	-	-	2 194	7	-	10	18	-	20	8	-	-	-	
Gjøvik	-	1	-	-	6 734	-	-	10	31	7	31	22	15	-	-	
Hamar	-	3	-	6	7 196	-	-	11	27	15	3	35	-	-	-	
Koppang	-	-	-	-	1 030	-	-	6	10	-	4	3	23	3	1	

Lillehammer	6		12	4 191			9	11	10	8	20	16	3	2
Nybergsund				1 260			6	17		5	2			
Otta	1			1 286			18	10	3	9	12	15		2
Rena						410	4		2					
Ringebu				1 455			7	7		6				
Tynset	1			2 139			5	23	2	7	4	15		
	15		18	28 221	7	1 768	99	159	43	98	121	105	7	5

Drammen distrikt

Drammen	1	2		9 635			13		28	3	23	15	96	4
Gol	1	1		1 646	328		44		2	23	1	30		
Hokksund				2 581			12	13	4	11		16	1	
Holmestrand				1 103		290	5	2	2	2				
Horten	1	1		135		2 724	12	1	8	4			2	
Hønefoss	1	1		2 978			11	10	11	11	39		20	
Kongsberg	1	4		2 971	5		22	15	6	7	10	8	35	2
Larvik	2	1		1 094		3 415	23	7	8	4				
Sandefjord	1	2				4 158	12		8				15	
Svelvik				1 076			7			7	3			
Tjøme Radio							3		18	10				
Tønsberg	1	3		202		7 610	29		1		8			
	2	8	14	23 421	333	18 197	193	48	96	82	84	69	169	6

Agder distrikt

Arendal telefonanlegg				3 483				11							
Arendal	3	3	1	14 657	39		34	2	10	13	45	15			
Borøy				59			3			1					
Brevik	1			942	148		11	2		11	3				
Farsund	1	1		1 101	173		26			27					
Farsund Radio							1		1						
Grimstad	1			950	5		6	6	4						
Kragerø	1			1 204	9		10	10	2	3	18				
Kristiansand	6		20	500	479	6 944	64		16	41	48	34		4	
Langesund	1			337			3			2	1				
Lillesand	1			801			9	8	2						
Mandal	1	1				1 625	4		4		1				
Notodden	1	5		1 633	169		13	4	5	10	35		16	2	
Porsgrunn	1	1		2 355	98		6	9	4	4					
Risør	1			911			8	5	2	2	1				
Rjukan	1	1		2 050			3	6	2		2				
Seljord	1			1 076	298		38	15	3	32	4	15			
Skien	1	1	1	1 388	310	5 319	49	5	15	22	18	15		3	
Tvedestrand	1			912			2	5	2						
	12	17	9	34	20 359	1 728	13 888	290	88	72	168	176	79	16	9

Tabell 13 a. (Framh.) Stasjonsutstyr og tilknytte telefonapparat ved telegraf- og telefonstasjonane per 30. juni 1950.

Kontrollkrins	Telegraf				Telefon											
	Apparat på stasjonane		Transmisjonsutstyr		Abonentapparat				Eksp.plassar ved Tgv.s manuelle sentralar			Transmisjonsutstyr				
	Morse	Fjernskrivar	Overdrag	T.T. kanalar	Tilkn. Tgv.s abonnentsentralar	Priv. direkte tilkn. Tgv.s rikstelefonstasjonar	Tilkn. private telefon-sentralar	Tenesapp. tilkn. Tgv.s rikstelefonstasjonar	For abonnent-telefon	For rikstelefonen	For abonnent- og rikstelefonen	Terminal	Overdrag	Lineforsterkar	Snorforsterkar	
1	2	3	4	5	6	7	8	9	10	11	12	13	14	15	16	
Rogaland distrikt																
Bryne	—	—	—	—	2 331	—	—	15	4	1	9	—	—	—	—	—
Egersund	—	1	1	—	1 639	95	—	24	7	3	19	3	—	—	—	—
Flekkefjord	—	1	—	—	1 184	526	—	52	2	4	35	5	8	—	—	—
Haugesund	—	4	2	4	194	979	4 853	69	—	14	41	10	8	4	6	—
Kopervik	—	1	—	—	830	211	—	14	1	—	11	5	—	—	—	—
Sand Ryfylke	—	—	—	—	141	287	—	26	—	—	19	5	6	2	—	—
Sandnes	—	1	—	—	—	—	—	—	—	—	—	—	—	—	—	—
Sauda	—	1	1	—	619	—	—	3	2	—	1	—	—	—	—	—
Skånevik	—	—	—	—	178	136	—	23	—	—	18	2	—	—	—	—
Stavanger	—	10	5	26	990	948	15 093	69	1	24	55	39	8	4	—	—
Stavanger Radio	—	—	—	—	—	—	—	1	—	—	1	—	—	—	—	—
Stord	—	1	1	—	873	190	—	16	1	—	16	8	8	—	—	—
Ølen	—	—	—	—	509	291	—	30	—	—	22	4	—	—	—	—
	—	20	10	30	9 488	3 663	19 946	342	18	46	247	81	38	10	6	—
Bergen telefonanlegg	—	—	—	—	28 559	—	—	—	8	—	—	—	—	—	—	—
Bjergvin distrikt																
Bergen	3	23	12	36	445	1 728	—	248	—	48	176	13	8	11	6	—
Bergen Radio	—	2	—	—	—	—	—	17	—	—	1	—	—	—	—	—
Dalsøyra	1	—	—	—	—	281	—	48	—	—	35	—	—	—	—	—
Florø	1	1	—	—	404	297	—	63	—	—	47	1	—	—	—	—
Førde Sunnfjord	—	1	1	—	374	534	—	77	—	—	61	17	7	1	—	—
Herøysundet	—	1	—	—	300	457	—	52	—	—	36	3	—	—	—	—
Høyanger	—	1	—	—	475	336	—	44	—	—	39	1	—	—	—	—
Lærdal	—	1	1	—	1 185	952	—	104	—	3	66	8	—	—	—	—

Norheimsund	—	1	—	—	772	396	—	24	5	—	17	—	—	—	—	
Odda	—	1	—	—	1 379	409	—	34	4	2	24	7	—	4	—	
Voss	—	2	7	—	945	573	—	53	2	3	44	45	30	43	—	
	6	33	21	36	6 279	5 963	—	764	11	56	546	95	45	59	6	
Møre distrikt																
Kristiansund	1	3	—	—	586	1 826	2 723	81	5	16	62	9	—	—	—	
Molde	1	3	3	6	2 222	1 417	214	73	6	11	62	15	—	—	3	
Måløy	1	1	1	—	387	411	—	67	—	2	56	3	—	—	1	
Nordfjordeid	1	—	—	—	313	92	—	12	—	—	10	—	—	—	—	
Sjøholt	1	—	—	—	886	607	—	52	2	—	43	2	—	—	—	
Stryn	1	1	—	—	476	742	—	61	—	—	55	3	—	—	—	
Tingvoll	1	—	—	—	2 029	312	—	26	1	2	23	1	—	—	—	
Volda	—	1	1	—	1 261	1 063	10	82	1	—	72	6	—	—	—	
Alesund	2	10	6	18	4 886	1 181	—	78	4	26	45	27	—	—	4	
Alesund Radio	—	1	—	—	—	—	—	2	—	—	1	—	—	—	—	
Andalsnes	1	—	—	—	672	353	—	20	2	2	11	5	—	—	—	
	10	20	11	24	13 718	8 004	2 947	554	21	59	440	71	—	—	8	
Trøndelag distrikt																
Fillan	1	—	—	—	—	684	—	64	—	—	55	2	—	—	—	
Levanger	—	1	—	—	2 542	378	—	31	11	4	21	6	—	—	—	
Løkken Verk	1	—	—	—	—	213	—	2	—	—	2	—	—	—	—	
Namsos	—	1	1	—	1 826	151	685	38	23	4	27	5	38	—	—	
Oppdal	—	—	—	—	1 442	—	—	10	9	1	3	—	45	—	—	
Opphaug	—	1	—	—	198	263	816	29	—	2	16	4	—	—	—	
Røros	—	—	—	—	1 047	—	—	2	8	—	5	1	—	—	—	
Rørvik	—	1	1	—	940	26	—	34	8	1	22	2	—	—	—	
Steinkjer	—	2	1	—	3 007	—	—	39	23	—	19	3	16	—	—	
Stjørdal	1	—	—	—	2 731	—	—	23	10	—	14	1	—	—	—	
Stoksund	1	—	—	—	—	482	298	42	—	—	36	1	—	—	—	
Trondheim	2	33	7	78	—	823	4 422	34	—	49	20	113	—	—	10	
Trondheim telefonanlegg	—	—	—	—	17 356	—	—	8	2	—	6	—	—	—	—	
	6	39	10	78	31 089	3 020	6 221	356	94	61	246	138	99	—	10	
Nordland distrikt																
Bodø	1	5	—	12	2 035	417	—	76	6	8	66	17	—	—	—	
Brønnøysund	—	1	—	—	277	726	—	57	2	1	48	3	—	—	1	
Fauske	—	1	1	48	537	468	—	54	—	—	47	59	9	—	—	
Glomfjord	—	1	1	—	296	373	—	21	—	—	20	2	—	—	—	
Hamarøy	1	—	—	—	233	350	—	39	1	—	26	3	6	3	—	
Hemnesberget	—	—	—	—	282	4	—	6	—	—	3	2	—	—	—	
Mo Rana	—	1	—	—	963	404	—	47	4	3	35	4	16	—	1	
Mosjøen	—	2	3	6	664	396	—	68	—	1	59	6	28	2	2	

Tabell 13 a. (Framh.) Stasjonsutstyr og tilknytte telefonapparat ved telegraf- og telefonstasjonane per 30. juni 1950.

Kontrollkrins	Telegraf				Telefon										
	Apparat på stasjonane		Transmisjonsutstyr		Abonentapparat				Eksp.plassar ved Tgv.s manuelle sentralar			Transmisjonsutstyr			
	Morse	Fjernskrivar	Overdrag	T.T. kanalar	Tilkn. Tgv.s abonnentsentralar	Priv. direkte tilkn. Tgv.s rikstelefonstasjonar	Tilkn. private telefon-sentralar	Tenestapp. tilkn. Tgv.s rikstelefonstasjonar	For abonnent-telefonen	For rikstelefonen	For abonnent- og rikstelefonen	Talet på berefrekvenskanal.		Talefrekvensoverdrag	
												Terminal	Overdrag	Lineforsterkar	Snorforsterkar
1	2	3	4	5	6	7	8	9	10	11	12	13	14	15	16
Rognan	-	1	-	-	-	290	-	18	-	-	16	-	-	-	-
Sandnessjøen	-	1	1	-	710	382	-	71	2	1	70	8	-	-	1
Sulitjelma	-	1	1	-	-	6	290	2	-	1	-	2	-	-	-
Tonnes	-	-	-	-	-	255	-	54	-	-	34	2	-	-	1
	2	14	7	66	5 997	4 071	290	513	15	15	424	108	59	5	6
Troms distrikt															
Andenes	-	1	-	-	422	172	-	15	3	1	8	2	-	-	-
Ballstad	-	4	2	4	825	40	-	27	3	3	11	10	-	-	-
Bø Vesterålen	-	1	-	-	369	-	-	4	4	-	2	2	-	-	-
Gibostad	-	1	1	-	732	615	-	45	1	-	35	4	-	-	-
Harstad	-	4	-	12	2 815	374	-	58	9	8	33	31	-	5	-
Harstad Radio	-	1	-	-	-	-	-	-	-	-	1	-	-	-	-
Lyngseidet	1	-	-	-	193	-	-	4	-	-	4	-	-	-	-
Lødingen	-	3	3	-	535	90	-	19	-	-	16	1	-	4	-
Melbu	-	2	-	-	698	-	-	6	3	3	-	2	-	-	-
Moen Målselv	-	2	-	10	553	45	-	5	5	-	7	22	-	-	-
Narvik	-	4	1	52	2 732	548	-	58	11	11	30	62	3	-	-
Røst	-	1	-	-	69	-	-	3	-	-	1	-	-	-	-
Sjøvegan	-	1	-	-	787	12	-	14	3	-	14	-	-	-	-
Skjervøy	1	-	1	-	147	-	-	4	-	-	2	-	-	-	-
Sortland	-	1	3	4	824	110	-	42	1	4	23	7	-	-	-
Svolvær	-	14	4	20	1 444	265	-	46	5	12	25	23	-	3	3
Sørvågen	-	3	-	-	370	-	-	33	-	-	13	4	-	-	-
Tromsø	1	10	2	36	2 466	766	-	177	12	6	98	22	-	-	2
Tromsø Radio	-	1	-	-	-	-	-	2	-	-	1	-	-	-	-
Værøy	-	1	-	-	99	-	-	1	-	-	1	-	-	-	-
	3	55	17	138	16 080	3 037	-	563	60	48	325	192	3	12	5

Finmark distrikt

Alta	5	2	28	948	—	—	43	2	—	53	23	1	—	—	
Berlevåg	1	1	—	211	—	—	7	—	—	4	3	—	—	—	
Hammerfest	4	—	8	978	—	—	50	—	—	33	7	—	—	—	
Hammerfest Radio	—	—	—	—	—	—	—	—	—	1	—	—	—	—	
Havøysund	—	—	—	163	—	—	12	—	—	9	3	—	—	—	
Honningsvåg	2	1	—	684	—	—	34	—	—	15	3	—	—	—	
Kirkenes	2	1	—	748	—	—	32	2	—	19	1	—	—	—	
Mehamn	1	1	—	414	—	—	43	—	—	28	4	—	—	—	
Vadsø	6	2	12	754	—	—	55	—	—	28	10	—	—	—	
Vardø	4	3	4	681	—	—	21	—	—	12	10	—	—	—	
Vardø Radio	—	—	—	—	—	—	—	—	—	1	—	—	—	—	
	25	11	52	5 581	—	—	297	4	—	203	64	1	—	—	
I alt	41	317	145	622	342 551	29 961	75 013	4 202	654	817	2 868	1 266	498	445	93

Tabell 13 b. Radioutstyr ved stasjonane per 30. juni 1950.

Kyststasjonane har «Radio» etter namnet.

Stasjon som eksp. faste radio- tgfsamband	Telegrafi									Telefoni				
	Sendarar		Mot- takarar		App. for hurtigekspedisjon					Sendarar		Mot- takarar		Appa- rat
	Over 1 kw.	Under 1 kw.	Likestrøm	Veksel- strøm	Sending		Mottaking			Over 150 w.	Under 150 w.	Likestrøm	Veksel- strøm	
					Morse- alfabet	Impuls- alfabet	Morse- alfabet	Recon- dere	Type- trykk					Impuls- alfabet
1	2	3	4	5	6	7	8	9	10	11	12	13	14	15
Oslo (rikstelefonstasj.)	-	-	-	-	-	-	-	-	-	-	-	-	-	1
Radiosentralen, Oslo	-	-	-	-	12	3	18	2	3	-	-	-	-	-
Tryvassh. sendest. . .	2	1	-	-	-	-	-	-	-	1 ¹⁾	1	-	1 ¹⁾	3
Jeløy sendestasjon . .	8	-	-	-	-	-	-	-	-	1	-	-	-	-
Ski mottakarstasjon . .	-	-	6	28	-	-	-	-	-	-	-	-	1	-
Gjøvik ²⁾	-	-	-	-	-	-	-	-	-	-	-	-	-	-
Ringsaker ³⁾	-	-	-	-	-	-	-	-	-	-	-	-	-	-
Tjøme Radio	1	1	-	2	-	-	-	-	-	1	1	-	3	-
Farsund Radio	1	2	2	-	-	-	-	-	-	3	-	-	3	-
Haugesund Radio	-	-	-	-	-	-	-	-	-	1	1	-	2	-
Stavanger Radio	2	2	-	2	-	-	-	-	-	2	1	-	3	-
Rott	-	-	-	-	-	-	-	-	-	-	1	1	-	-
Bergen Radio	6	2	-	17	2	-	1	-	-	8	-	-	17	-
Løno Fjell	-	-	-	-	-	-	-	-	-	-	1	1	1	-
Florø Radio	-	-	-	-	-	-	-	-	-	1	-	-	3	-
Utvær	-	-	-	-	-	-	-	-	-	-	1	1	1	-
Kristiansund ⁴⁾	-	-	-	-	-	-	-	-	-	-	1	1	1	-
Grip ⁴⁾	-	-	-	-	-	-	-	-	-	-	1	1	1	-
Kristiansund Radio . . .	-	-	-	-	-	-	-	-	-	1	-	-	-	-
Alesund Radio	1	1	-	2	-	-	-	-	-	1	1	-	2	-
Fillan	-	-	-	-	-	-	-	-	-	-	1	2	-	-
2 andre stasjonar	-	-	-	-	-	-	-	-	-	-	2	2	-	-
Opphaug Radio	-	-	-	-	-	-	-	-	-	-	1	-	2	-
6 andre stasjonar	-	-	-	-	-	-	-	-	-	-	6	6	-	-
Rørvik Radio	1	1	-	2	-	-	-	-	-	2	1	-	2	-
3 andre stasjonar	-	-	-	-	-	-	-	-	-	-	3	3	-	-
Bodø Radio ³⁾	-	-	-	-	-	-	-	-	-	1	-	-	1	-
2 andre stasjonar	-	-	-	-	-	-	-	-	-	-	2	2	-	-
Sandnessjøen Radio . . .	-	-	-	-	-	-	-	-	-	-	2	-	2	-
4 andre stasjonar	-	-	-	-	-	-	-	-	-	-	4	4	-	-
Brønnøysund	-	-	-	-	-	-	-	-	-	-	1	-	1	-
3 andre stasjonar	-	-	-	-	-	-	-	-	-	-	3	3	-	-
Harstad Radio	3	3	2	2	2	-	2	-	-	3	1	-	4	1
Sørvågen Radio ³⁾	-	-	-	-	-	-	-	-	-	-	1	1	1	-
Helle Lofotodden	-	-	-	-	-	-	-	-	-	-	1	1	-	-
Røst ³⁾	-	-	-	-	-	-	-	-	-	-	-	-	-	-
Værøy ³⁾	-	-	-	-	-	-	-	-	-	-	-	-	-	-
Tromsø Radio	-	3	4	4	-	-	-	-	-	3	1	4	4	-
5 andre stasjonar	-	-	-	-	-	-	-	-	-	-	5	5	-	-
Berlevåg Radio	-	-	-	-	-	-	-	-	-	-	1	-	2	-
Hammerfest Radio	-	1	1	-	-	-	-	-	-	1	-	-	1	-
Stjernvåg	-	-	-	-	-	-	-	-	-	-	1	1	-	-
Mehamn Radio	-	-	-	-	-	-	-	-	-	-	2	1	1	-
Skjånes	-	-	-	-	-	-	-	-	-	-	1	1	-	-
Gulgo fjord	-	-	-	-	-	-	-	-	-	-	1	1	-	-
Vardø Radio	1	2	-	2	-	-	-	-	-	2	1	-	2	-
Svalbard Radio	3	2	-	3	2	-	2	-	-	1	-	-	1	1
Isfjord Radio	-	1	1	-	-	-	-	-	-	1	1	2	-	-
	29	22	16	64	18	3	23	2	3	33	53	43	62	3

1) Oslo Radio. 2) Med ultrakortbylgjesamband. 3) Med MHF-samband.

Tabell 13 c. Radiosikringstenesta per 30. juni 1950.

Sendarar og mottakarar i bruk.

Stasjon	Telegrafi				Apparat for hurtigsending
	Sendarar		Mottakarar		
	Over 1 kw.	Under 1 kw.	Veksel- strøm	Likestrøm	Morse
1	2	3	4	5	6
Alta aeradio	—	4	3	—	—
Banak aeradio	1	2	1	2	—
Bardufoss aeradio	1	5	4	1	—
Bergen/Hjellestad aeradio	—	7	7	1	—
Bodø aeradio	2	7	9	1	—
Brønnøysund aeradio	—	3	1	3	—
Evenskjer aeradio	—	4	3	1	—
Hammerfest aeradio	—	3	2	1	—
Harstad aeradio	—	6	5	1	—
Haugesund aeradio	—	2	2	1	—
Kalhovde aeradio	—	3	4	—	—
Kirkenes aeradio	1	2	1	2	—
Kragerø aeradio	—	2	2	—	—
Kristiansand/Kjevik aeradio	2	8	7	—	1
Lebesby	—	2	3	—	—
Lødingen aeradio	—	4	4	—	—
Oslo Fornebu aeradio	5	7	12	—	—
Oslo Gardermoen aeradio	3	5	8	—	—
Røros aeradio	—	2	3	—	—
Rørvik aeradio	—	2	3	—	—
Stavanger/Sola aeradio	13	9	16	2	—
Tromsø aeradio	2	7	8	1	1
Trondheim/Værnes aeradio	3	7	10	—	1
Trondheim/Ørlandet aeradio	—	3	3	1	—
Vadsø aeradio	—	3	3	—	—
Sum	33	109	124	18	3

Tabell 14. Trafikk, inntekter og utgifter fylkesvis i budsjettåret 1949—50.

Fylke	Takserte telegram		Sum telegram-ekspedisjonar	Takserte rikstelefon-samtaler		Sum rikstelefon-ekspedisjonar	Inntekter	Utgifter
	Sende	Komne		Utgående	Inngående			
1	2	3	4	5	6	7	8	9
			1000			1000	1000 kr.	1000 kr.
Oslo	1 202 485	1 374 969	7 854	4 807 764	4 606 642	11 976	39 857	18 276
Østfold fylke:								
Byane	173 249	178 066	580	1 497 564	1 575 276	4 240	3 407	1 714
Landstasj. . .	56 157	58 311	187	722 790	695 559	1 798	1 276	867
Akershus fylke:								
Landstasj. . .	166 977	153 772	681	2 891 025	2 434 163	6 280	4 074	2 968
Hedm. fylke:								
Byane	60 594	72 283	230	338 650	381 123	1 046	1 930	1 544
Landstasj. . .	58 568	49 345	262	452 331	420 846	1 502	1 072	850
Oppland fylke:								
Byane	62 207	36 570	301	472 075	656 056	1 865	1 493	841
Landstasj. . .	108 906	103 623	454	1 415 401	1 359 524	4 254	2 781	1 823
Busker. fylke:								
Byane	134 572	145 169	520	1 110 715	1 334 719	3 365	3 780	2 080
Landstasj. . .	78 624	75 906	317	1 044 561	976 747	2 888	1 861	1 186
Vestfold fylke:								
Byane	192 477	207 593	667	1 318 791	1 307 691	3 753	2 650	1 480
Landstasj. . .	43 457	37 849	136	409 830	353 542	907	657	373
Telem. fylke:								
Byane	101 842	98 991	435	844 604	980 637	2 878	1 961	1 609
Landstasj. . .	53 214	53 818	203	864 313	725 286	2 418	1 283	1 042
A.-Agder fylke:								
Byane	75 871	85 595	421	398 375	438 463	1 387	1 657	1 491
Landstasj. . .	8 370	8 860	30	128 851	103 170	349	153	120
V.-Agder fylke:								
Byane	117 432	121 954	708	552 571	649 403	2 007	1 597	999
Landstasj. . .	46 783	37 244	145	510 558	419 865	1 419	613	442
Rogal. fylke:								
Byane	289 368	301 329	1 551	934 345	1 190 496	3 297	2 770	1 794
Landstasj. . .	130 887	133 129	416	979 931	792 090	2 489	1 507	1 079
Hordal. fylke:								
Landstasj. . .	186 212	190 214	797	1 723 341	1 434 025	5 496	2 522	1 934
Bergen	579 073	565 363	2 889	925 422	1 190 242	3 358	10 650	5 198
Sogn og Fjordane fylke:								
Byane	14 395	10 936	81	56 217	75 913	277	184	132
Landstasj. . .	150 496	141 572	763	1 163 685	1 093 708	4 726	1 810	1 729
Møre og Romsdal fylke:								
Byane	178 066	165 948	1 028	784 219	1 014 633	3 321	2 974	1 933
Landstasj. . .	203 481	205 907	837	2 011 008	1 753 750	6 843	2 842	1 992
S.-Tr.lag fylke:								
Byane	245 320	274 020	2 850	927 035	1 089 765	3 389	5 721	3 309
Landstasj. . .	90 242	91 232	452	804 345	743 486	2 680	1 370	1 169
N.-Tr.lag fylke:								
Byane	46 633	44 525	263	295 678	350 403	1 194	1 041	1 036
Landstasj. . .	98 164	93 749	583	846 358	730 823	2 376	1 473	1 243
Nordl. fylke:								
Byane	206 434	192 597	1 348	654 818	836 527	3 145	2 755	2 436
Landstasj. . .	346 902	324 476	1 899	1 935 741	1 774 938	7 051	3 648	3 574
Troms fylke:								
Byane	153 347	166 828	1 587	349 059	395 581	1 386	1 994	1 823
Landstasj. . .	114 518	115 330	606	674 450	627 692	2 424	1 309	1 136
Finnm. fylke:								
Byane	98 206	72 551	756	176 687	219 625	867	924	847
Landstasj. . .	199 689	138 855	782	638 354	529 031	1 738	1 730	1 450
Sum byane . . .	3 931 571	4 115 287	24 069	16 444 589	18 293 195	52 751	87 345	48 542
Sum. landstasj.	2 141 647	2 013 192	9 550	19 216 873	16 968 245	57 638	31 981	24 977
Svalbard Radio m. fl.	37 370	25 270	129	1 428	387	4	116	167
	6 110 588	6 153 749	33 748	35 662 890	35 261 827	110 393	119 442	73 686

Tabell 15. Telefontrafikken på ymse rikstelefon samband etter statistikk teken opp i budsjettåret 1949—50.

Samband	Samtaletid per time Minutt	Jamt over per dag		II % av minutta	Annullerte % av utgående tingingar	Tilseingar % av samtålene	Ventetid kl. 9—14		Minutt jamt over per 100 samtaler
		Mi-nutt	Sam-taler				Medel-tal min.	Maks. min.	
1	2	3	4	5	6	7	8	9	10
Oslo—Amsterdam (utg. tfk.)	30	106	17	13,66	18,28	95,19	15	140	646
» —Hamburg —»	60	177	32	21,70	13,92	90,02	38	135	565
» —Helsinki —»	30	70	11	5,88	11,90	83,77	9	31	653
» —London —»	150	475	69	—	13,50	89,80	43	111	692
» —Paris —»	30	145	19	22,25	14,90	103,09	32	211	788
» —København —»	210	1 188	224	19,26	11,07	64,67	48	105	531
» —Aarhus —»	30	139	29	9,62	18,28	66,82	16	118	482
» —Gøteborg —»	180	996	194	22,06	14,04	74,25	51	132	515
» —Karlstad —»	30	119	27	4,35	12,96	67,70	3	35	445
» —Malmø —»	60	215	45	17,42	13,47	70,94	12	47	480
» —Stockholm —»	300	1 297	235	15,31	13,51	77,54	37	97	553
» —Ørebro —»	60	219	42	11 76	9,28	74,14	9	35	532
Fredrikstad—Strømstad	30	59	14	—	21,96	58,58	1	10	445
Halden—Ed	60	77	21	—	13,37	45,48	—	—	374
» —Strømstad	60	100	24	—	13,64	38,71	—	—	413
Sarpsborg—Gøteborg	60	278	69	3,29	25,67	56,68	4	29	475
» —Strømstad	60	100	24	2,36	16,18	43,95	—	—	429
Kongsvinger—Charlottenberg	60	108	24	3,58	22,08	49,42	9	30	451
Trondheim—Stockholm	60	157	30	3,20	12,36	56,87	2	30	516
» —Østersund	120	267	59	1,47	14,58	46,23	—	—	462
Narvik—Kiruna	60	130	33	0,37	14,97	37,20	5	110	397
» —Luleå	60	318	64	13,42	20,90	59,62	43	152	496
Oslo—Røyken	180	484	110	—	9,30	6,35	—	—	440
» —Aros Røyken	180	495	117	—	9,75	7,05	—	—	427
» —Fredrikstad	1 800	7 109	1 455	2,08	6,89	33,35	—	—	472
» —Halden	840	3 077	654	1,48	7,05	27,30	—	—	471
» —Jessheim	360	1 122	265	0,14	6,48	9,83	—	—	425
» —Eidsvoll	360	1 330	321	4,11	5,80	17,30	—	—	415
» —Gardermoen	360	724	164	0,22	7,07	19,33	—	—	443
» —Gjerdrum	120	242	63	—	10,87	5,49	—	—	385
» —Kløfta	240	526	121	—	6,34	7,48	—	—	436
» —Minnesund	180	292	68	—	6,48	10,48	—	—	430
» —Nannestad	120	370	91	0,37	9,68	7,38	—	—	406
» —Nord-Odal	30	193	48	3,12	6,34	17,35	10	53	404
» —Skarnes	120	505	127	1,83	10,84	29,78	21	70	398
» —Vormsund	240	1 132	258	2,77	11,42	14,73	—	—	439
» —Kongsvinger	360	1 549	352	6,77	13,96	36,14	44	95	442
» —Kirkenær	180	702	172	2,89	10,25	29,46	15	38	409
» —Aurskog	120	374	93	—	7,64	12,95	—	—	408
» —Bjørkelangen m. fl.	60	418	108	0,70	10,73	6,04	3	47	388
» —Blaker	60	199	54	0,76	6,34	15,77	—	—	372
» —Fetsund	180	792	200	0,20	7,04	6,95	—	—	397
» —Frogner	120	287	72	—	15,32	0,72	—	—	398
» —Hakadal	180	693	174	0,48	9,20	3,49	—	—	399
» —Hemnes Høland	60	223	53	0,62	7,54	10,88	—	—	425
» —Høland	60	356	87	1,08	8,03	12,75	11	61	413
» —Nittedal	300	789	182	—	12,08	0,78	—	—	435
» —Skedsmo	180	558	145	1,45	7,85	0,56	—	—	387
» —Slattum	240	329	85	—	16,62	1,35	—	—	346
» —Sørum	60	238	57	0,60	6,49	3,58	—	—	420
» —Sørumstrand	120	332	78	0,22	4,85	5,66	—	—	428
» —Moss	1 380	5 212	1 123	2,68	6,55	32,71	—	—	465

Tabell 15. (Framh.) Telefontrafikken på ymse rikstelefon samband etter statistikk teken opp i budsjettåret 1949—50.

Samband	Samtaletid per time Minutt	Jamt over per dag		II % av minutta	Annullerte % av utgåande tingsingar	Tilseingar % av samtalen	Ventetid kl. 9—14		Minutt jamt over per 100 samtaler
		Minutt	Samtaler				Medeltal min.	Maks min.	
1	2	3	4	5	6	7	8	9	10
Oslo—Mysen	420	1 392	343	0,05	8,92	13,85	—	—	406
» — Askim	420	1 719	390	3,24	5,46	23,10	—	—	442
» — Spydeberg	180	487	121	—	10,38	12,15	—	—	404
» — Trøgstad	120	456	109	0,54	11,82	6,03	—	—	419
» — Ørje	60	284	71	1,28	7,00	19,21	—	—	400
» — Sarpsborg	1 080	3 870	815	3,03	4,16	28,50	—	—	472
» — Rakkestad	180	572	142	0,15	6,94	19,76	—	—	404
» — Drøbak	480	1 563	372	0,56	9,50	11,36	—	—	412
» — Enebakk	120	376	100	0,74	8,46	13,33	—	—	378
» — Frogn	120	232	57	—	11,48	—	—	—	410
» — Nesodden	720	2 560	588	0,37	10,38	3,75	—	—	448
» — Son	180	382	88	—	7,35	15,23	—	—	433
» — Tomter	120	378	93	—	9,82	9,98	—	—	411
» — Vestby	240	748	175	0,39	11,55	12,31	—	—	429
» — Vollebekk	180	667	149	1,65	18,37	16,53	33	195	449
» — As	300	904	221	0,15	9,71	6,32	—	—	408
» — Sørkedalen	180	310	85	—	12,26	—	—	—	369
Oslo—Elverum	240	1 262	284	4,80	12,20	58,60	28	59	445
» — Fagernes	180	966	229	7,96	17,40	55,64	31	63	422
» — Gjøvik	420	2 452	530	8,35	10,88	35,76	26	53	464
» — Brandbu	240	1 180	191	2,53	9,79	19,24	—	—	405
» — Bøverbru	60	309	66	0,49	6,45	22,93	—	—	468
» — Dokka	60	326	72	2,76	10,68	33,96	12	33	459
» — Gran	120	517	124	—	7,46	12,30	—	—	418
» — Hov Land	60	275	67	7,10	8,11	18,46	—	—	413
» — Lunner	180	761	184	0,67	12,22	12,92	—	—	415
» — Raufoss	60	354	71	12,71	20,25	49,38	—	—	499
» — Østre Toten	120	875	182	5,48	5,86	17,48	18	90	481
» — Hamar	660	3 238	736	9,59	12,07	52,11	45	120	440
» — Brumunddal	120	509	112	5,96	8,52	45,88	20	44	457
» — Nes Hedmark	60	178	46	2,10	9,14	34,44	5	30	393
» — Ringsaker	120	489	102	2,91	9,50	43,66	15	50	488
» — Koppang	60	298	66	2,33	14,92	51,86	20	64	452
» — Lillehammer	540	2 502	529	4,68	8,88	57,35	23	45	474
» — Otta	210	840	190	4,74	11,45	58,03	15	68	444
» — Rena	60	319	75	5,14	9,48	59,04	15	62	426
» — Tynset	120	555	119	6,73	10,28	51,45	27	93	462
Oslo—Drammen	2 760	11 495	2 471	8,02	6,33	35,02	—	—	462
» — Sande Vestfold	180	431	98	—	8,52	19,93	—	—	438
» — Gol	120	419	103	2,44	13,35	54,98	11	28	411
» — Geilo	120	424	91	0,90	9,36	46,50	11	26	469
» — Hokksund	360	1 224	280	0,64	9,15	16,51	—	—	438
» — Vikersund	120	706	156	6,78	7,32	19,47	43	180	455
» — Amot Modum	120	668	140	21,82	8,10	19,50	20	57	479
» — Holmestrand	240	742	173	0,88	7,28	21,18	—	—	428
» — Horten	480	2 050	455	4,72	7,43	26,20	—	—	450
» — Asgårdstrand	120	230	56	0,40	11,60	1,73	—	—	421
» — Hønefoss	1 200	4 933	1 085	0,79	7,47	21,57	—	—	454
» — Jevnaker	120	555	128	2,01	11,70	19,96	10	60	431
» — Kongsberg	420	1 852	401	2,14	9,18	32,48	—	—	462
» — Larvik	540	2 310	508	8,84	14,64	47,96	31	112	455
» — Sandefjord	840	3 148	667	4,62	6,97	27,40	—	—	470

Tabell 15. (Framh.) Telefontrafikken på ymse rikstelefon samband etter statistikk
teken opp i budsjettåret 1949—50.

Samband	Samtaletid per time Minutt	Jamt over per dag		II % av minutta	Annulerte % av utgående tingingar	Tilseingar % av samtalene	Ventetid kl. 9—14		Minutt jamt over per 100 samtaler
		Minutt	Sam- taler				Medel- tal min.	Maks. min.	
1	2	3	4	5	6	7	8	9	10
Oslo—Svelvik	180	571	124	0,27	10,53	3,44	—	—	464
» —Filtvet	240	684	161	0,20	6,89	12,00	—	—	425
» —Tønsberg	1 500	5 462	1 192	13,57	7,18	38,06	—	—	458
Oslo—Arendal	480	2 418	530	9,88	10,82	62,38	26	63	457
» —Brevik	120	486	109	7,72	8,06	32,98	24	79	456
» —Farsund	120	347	76	11,40	12,86	72,80	40	94	460
» —Grimstad	120	466	108	10,30	7,43	53,93	14	40	436
» —Kragero	180	778	170	7,58	8,73	52,35	33	95	457
» —Kristiansand	600	2 399	540	25,21	16,70	71,84	48	100	446
» —Mandal	60	302	74	15,78	13,52	66,57	19	99	408
» —Notodden	300	1 175	257	8,80	13,61	35,82	26	55	458
» —Porsgrunn	300	1 479	299	24,76	13,79	52,98	51	115	495
» —Risør	120	421	97	7,92	15,94	52,01	18	54	436
» —Rjukan	120	570	133	4,20	13,62	56,02	22	56	433
» —Seljord	120	461	104	3,32	10,42	57,14	10	42	440
» —Skien	600	2 801	602	14,30	16,34	58,84	45	90	466
» —Tvedestrand	60	350	78	9,16	7,28	54,06	39	83	446
Oslo—Egersund	60	187	42	5,36	9,09	61,45	8	40	437
» —Flekkefjord	60	306	68	9,73	10,76	58,95	34	123	450
» —Haugesund	225	1 274	273	31,20	13,58	64,94	63	126	466
» —Stavanger	660	3 218	686	46,68	19,22	77,86	116	253	469
Oslo—Bergen	1 380	6 602	1 310	54,44	16,15	80,32	67	151	504
» —Førde Sunnfjord	60	266	59	13,53	17,74	68,81	7	43	455
» —Lærdal	60	318	70	20,10	17,21	69,52	20	94	491
» —Odda	60	351	70	15,46	13,07	57,95	13	47	496
» —Voss	60	308	72	12,88	15,83	65,94	17	71	435
Oslo—Kristiansund	150	794	170	38,95	16,78	75,08	56	230	468
» —Molde	90	515	115	36,95	23,35	76,72	32	82	454
» —Alesund	300	1 725	368	41,96	17,79	77,08	68	194	468
» —Andalsnes	30	190	45	11,64	12,08	73,28	37	113	426
Oslo—Trondheim	1 110	5 540	1 184	39,22	17,78	81,85	41	107	468
Oslo—Bodø	120	594	117	19,38	8,24	59,73	33	105	512
» —Mosjøen	60	294	65	19,70	11,98	66,04	35	261	442
Oslo—Harstad	60	318	60	19,42	12,26	72,22	31	101	550
» —Narvik	120	731	143	23,78	15,32	80,15	34	122	512
» —Svolvær	60	362	61	11,28	19,94	89,24	34	108	598
» —Tromsø	120	627	116	12,72	20,04	74,69	33	84	539
Oslo—Alta	60	371	67	25,83	19,90	73,65	51	237	562
Fredrikstad—Horten	120	322	88	1,04	15,74	36,58	4	14	397
» —Tønsberg	60	207	48	0,20	16,07	44,15	9	38	425
Eidsvoll—Hamar	120	376	97	0,27	14,28	27,58	2	20	389
Kongsvinger—Elverum	120	250	59	—	19,15	49,80	3	15	428
» —Hamar	60	290	67	0,19	11,66	36,98	5	20	440

Tabell 15. (Framh.) Telefontrafikken på ymse rikstelefon samband etter statistikk
 teken opp i budsjettåret 1949—50.

Samband	Samtaletid per time Minutt	Jamt over per dag		II % av minutta	Annullerte % av utgåande tingingar	Tilseingar % av samtalene	Ventetid kl. 9—14		Minutt jamt over per 100 samtaler
		Minutt	Sam- taler				Medel- tal min.	Maks. min.	
1	2	3	4	5	6	7	8	9	10
Moss—Hamar	60	279	72	0,97	13,26	36,69	3	15	400
» —Drammen	60	211	45	1,20	8,60	49,38	15	30	469
» —Horten	120	588	142	0,27	5,98	29,16	3	20	414
» —Tønsberg	120	336	74	—	9,34	36,30	2	12	456
» —Skien	60	357	75	7,00	20,00	40,18	2	15	478
Mysen—Sarpsborg	120	446	141	0,07	11,28	27,42	4	25	426
Sarpsborg—Drammen	60	220	47	6,34	14,62	52,27	12	86	470
» —Skien	60	343	81	6,99	13,81	38,84	27	90	426
Dombås—Lillehammer	60	280	69	0,69	10,85	43,25	10	63	407
» —Otta	300	546	139	—	15,63	49,73	1	20	395
» —Trondheim	60	216	55	0,40	11,04	49,56	3	25	390
Elverum—Hamar	180	480	122	0,12	13,48	46,22	2	15	395
» —Koppang	120	334	94	0,13	10,41	43,94	—	—	358
» —Lillehammer	60	231	54	0,20	15,84	52,05	1	10	436
» —Tynset	60	210	46	0,22	9,69	50,06	2	10	458
Fagernes—Gjøvik	120	510	125	0,26	7,62	36,82	2	17	408
Gjøvik—Brandbu	120	518	120	0,46	10,00	38,07	7	25	435
» —Dokka	180	455	112	0,11	4,65	24,54	2	15	409
» —Østre Toten	300	1 448	352	0,20	6,28	23,16	5	23	412
» —Hamar	300	714	175	0,33	8,21	35,68	4	26	407
» —Lillehammer	420	1 143	256	0,96	9,15	45,61	4	15	446
Hamar—Koppang	120	416	109	0,16	8,06	26,06	2	30	383
» —Lillehammer	360	1 115	286	0,65	8,30	43,91	4	22	392
» —Rena	120	420	110	0,12	7,23	38,25	3	30	379
» —Tynset	60	268	70	—	7,58	40,81	4	30	387
» —Trondheim	60	256	67	3,72	8,58	52,12	11	31	378
Koppang—Rena	120	215	62	—	11,76	44,76	—	—	350
Lillehammer—Ringebu	240	557	145	0,28	13,95	38,60	3	10	381
» —Vinstra	60	264	72	—	11,24	36,25	2	11	365
» —Otta	180	560	137	0,09	15,22	45,33	1	13	410
» —Bergen	60	228	50	7,26	16,18	73,41	10	50	453
» —Andalsnes	60	236	59	6,01	17,66	56,11	1	14	400
» —Trondheim	60	340	80	1,62	15,87	51,43	11	70	422
Otta—Lom	300	572	143	0,14	19,78	48,53	—	—	397
Tynset—Røros	180	378	88	2,08	13,36	48,14	36	130	430
» —Trondheim	60	209	55	0,46	8,13	40,36	8	75	408
Drammen—Holmestrand	120	340	88	1,63	10,23	32,98	10	47	388
» —Horten	180	458	107	3,90	10,09	42,78	8	30	430
» —Hønefoss	360	1 264	278	2,78	10,24	44,22	11	70	456
» —Kongsberg	420	1 036	251	2,15	7,63	35,07	14	40	413
» —Larvik	60	296	76	1,24	8,64	33,24	15	77	386
» —Sandefjord	120	316	71	3,32	14,77	41,22	6	30	444

Tabell 15. (Framh.) Telefontrafikken på ymse rikstelefon samband etter statistikk teken opp i budsjettåret 1949—50.

Samband	Samtaletid per time Minutt	Jamt over per dag		II % av minutta	Annullerte % av utgåande tingsingar	Tilseingar % av samtalen	Ventetid kl. 9—14		Minutt jamt over per 100 samtaler
		Minutt	Samtaler				Medeltal min.	Maks. min.	
1	2	3	4	5	6	7	8	9	10
Drammen—Tønsberg	240	975	220	4,20	9,14	43,35	10	43	442
» —Kristiansand	60	290	68	8,58	15,73	59,88	18	94	428
» —Skien	180	657	153	2,04	7,91	41,65	13	55	430
» —Stavanger	60	194	45	4,30	17,89	45,59	7	19	428
» —Bergen	60	360	75	22,37	17,42	67,67	70	290	478
» —Trondheim	60	274	60	5,50	14,96	50,74	14	47	450
Gol—Hønefoss	120	199	51	1,01	16,47	35,53	3	27	393
Hokksund—Kongsberg	180	536	142	0,38	8,82	25,70	7	24	377
Holmestrand—Horten	120	196	53	—	11,00	34,01	2	11	370
» —Tønsberg	180	312	85	0,45	7,72	30,54	8	20	370
Horten—Larvik	120	326	94	2,46	14,26	34,44	2	10	402
» —Sandefjord	120	311	74	0,79	11,78	35,35	1	15	425
» —Tønsberg	360	1 026	269	0,15	9,38	23,28	6	18	380
Kongsberg—Notodden	120	342	86	1,59	16,88	29,70	3	18	398
» —Skien	120	282	74	1,20	9,45	38,59	4	44	382
Larvik—Sandefjord	360	1 424	374	0,64	7,70	24,79	1	10	383
» —Tønsberg	240	833	198	0,22	8,22	38,85	4	23	365
» —Brevik	60	177	54	0,33	2,68	16,75	3	39	349
» —Porsgrunn	240	430	114	1,20	8,35	26,00	4	35	381
» —Skien	240	890	227	0,33	9,61	39,14	4	20	393
Sandefjord—Tønsberg	360	1 370	333	0,29	8,39	35,62	3	15	420
» —Skien	120	448	107	0,88	7,38	37,70	2	13	422
Tønsberg—Skien	180	747	181	1,68	9,57	41,22	13	45	414
Arendal—Grimstad	240	1 081	305	0,17	6,06	40,02	3	20	355
» —Kristiansand	300	1 248	322	2,15	10,33	57,02	8	46	388
» —Lillesand	120	493	133	0,48	7,88	41,94	4	20	369
» —Risør	120	618	160	0,83	5,85	41,68	5	40	387
» —Skien	180	650	142	1,67	6,42	46,50	2	15	388
» —Tvedestrand	150	933	246	1,28	8,38	34,49	10	45	378
» —Stavanger	60	357	85	1,05	6,20	62,39	14	55	420
Brevik—Langesund	120	372	112	0,56	9,40	10,04	4	21	337
» —Skien	180	808	221	0,66	9,58	27,60	7	28	366
Farsund—Lyngdal	240	621	180	0,40	9,88	20,28	2	25	344
» —Kristiansand	120	354	94	1,01	15,48	40,36	5	24	376
» —Mandal	120	226	63	1,83	17,24	47,92	1	5	356
» —Flekkefjord	120	193	53	0,43	8,84	23,79	—	—	361
Grimstad—Kristiansand	120	382	98	0,92	15,62	48,28	6	45	390
» —Lillesand	60	239	71	—	9,82	32,81	1	15	362
Kragerø—Skien	240	902	227	0,66	7,35	34,52	8	40	396

Tabell 15. (Framh.) Telefontrafikken på ymse rikstelefon samband etter statistikk teken opp i budsjettåret 1949—50.

Samband	Samtaletid per time Minutt	Jamt over per dag		II % av minutt	Annullerte % av utgåande tingsingar	Tilseingar % av samtalen	Ventetid kl. 9—14		Minutt jamt over per 100 samtaler
		Mi-nutt	Sam-taler				Medel-tal min.	Maks. min.	
1	2	3	4	5	6	7	8	9	10
Kristiansand—Lyngdal	120	300	84	0,34	19,99	51,48	4	15	358
» —Bjelland	60	214	60	0,83	21,12	41,44	9	38	355
» —Evje	300	903	239	1,09	17,60	49,35	6	38	378
» —Lillesand	120	645	174	0,36	9,05	42,55	5	40	370
» —Mandal	240	1 216	359	1,52	8,90	47,48	8	58	367
» —Skien	120	560	136	8,46	10,65	56,94	10	40	413
» —Flekkefjord	180	492	127	1,08	13,18	44,81	9	50	389
» —Stavanger	180	630	149	2,75	8,70	62,43	9	40	423
» —Bergen	120	530	112	9,20	11,23	68,32	14	84	445
Langesund—Porsgrunn	60	223	68	—	7,30	8,55	3	15	331
» —Skien	120	492	140	0,98	10,86	19,17	5	30	351
Mandal—Lyngdal *	180	232	70	0,62	17,35	40,80	1	4	329
» —Flekkefjord	60	182	49	0,86	14,92	46,05	—	—	373
Notodden—Rjukan	120	198	50	0,22	15,34	52,05	2	15	398
» —Skien	240	958	238	2,40	10,31	36,08	6	30	404
Porsgrunn—Skien	420	1 522	390	2,84	8,77	31,14	8	90	385
Risør—Skien	60	275	70	2,29	9,11	38,71	6	45	390
» —Tvedestrand	120	344	95	0,98	9,44	25,69	6	55	362
Rjukan—Skien	60	353	89	1,92	14,23	45,79	17	83	402
Seljord—Skien	240	997	249	0,42	8,77	32,43	10	48	391
Skien—Stavanger	60	250	61	3,44	18,87	54,01	25	120	414
Bryne—Stavanger	240	1 339	345	1,66	10,26	30,55	9	60	388
Egersund—Flekkefjord	120	169	47	—	7,17	43,52	1	23	366
» —Stavanger	300	1 008	250	2,52	8,80	50,02	4	20	402
Flekkefjord—Stavanger	180	758	192	1,54	8,69	36,56	9	34	396
Haugesund—Kopervik	240	799	227	0,71	8,85	28,05	3	15	353
» —Skudeneshavn	60	250	69	1,42	16,10	46,52	6	75	384
» —Stavanger	360	1 896	463	5,60	8,88	49,92	32	145	410
» —Stord	300	535	144	1,39	11,21	42,57	3	15	374
» —Ølen	240	377	107	—	20,14	40,90	1	15	352
» —Bergen	240	1 229	269	13,08	9,86	66,34	35	124	468
» —Odda	90	166	44	0,45	14,64	42,80	7	40	376
Kopervik—Stavanger	120	477	122	0,31	5,53	35,79	5	35	396
Sand Ryfylke—Sauda	120	283	77	0,15	12,63	43,44	3	26	366
» —Stavanger	180	522	135	0,32	14,96	42,28	3	15	388
Sauda—Stavanger	60	392	95	2,40	9,53	46,31	25	95	416
Skånevik—Stord	60	164	44	0,90	15,69	45,42	5	30	375
» —Ølen	90	180	50	3,03	20,01	47,08	2	17	363
» —Bergen	60	270	64	2,36	14,92	55,90	21	70	420

Tabell 15. (Framh.) Telefontrafikken på ymse rikstelefon samband etter statistikk
 teken opp i budsjettåret 1949—50.

Samband	Samtale tid per time Minutt	Jamt over per dag		II % av minutta	Annulerte % av utgåande tingingar	Tilseingar % av samtalene	Ventetid kl. 9—14		Minutt jamt over per 100 samtaler
		Mi- nutt	Sam- taler				Medel- tal min.	Maks. min.	
1	2	3	4	5	6	7	8	9	10
Stavanger—Finnøy	120	471	130	0,28	11,46	29,60	5	20	360
» —Kvitøy	60	314	77	0,98	7,60	31,80	5	20	412
» —Kleppe Jæren	180	696	195	0,74	11,02	29,22	4	14	356
» —Nærbo m. fl.	180	538	141	0,36	7,90	23,52	4	16	380
» —Skudeneshavn	45	218	56	—	18,86	34,61	4	22	391
» —Bergen	540	2 040	452	8,53	12,28	69,38	38	120	452
Stord—Bergen	300	1 102	275	5,80	12,41	45,82	19	40	400
» —Herøysundet	60	242	69	0,61	18,05	37,20	2	15	350
Bergen—Geilo	120	242	58	2,40	16,90	63,95	4	15	426
» —Blomvågen	120	305	77	0,40	14,92	32,02	8	43	393
» —Eikelandosen	100	403	97	2,92	17,74	39,61	21	45	416
» —Fedje m. fl.	120	252	63	0,80	10,88	33,11	9	20	402
» —Fjell m. fl.	240	685	176	1,54	10,04	12,26	10	32	390
» —Fotlandsvåg m.fl.	60	318	77	6,21	12,62	4,57	18	60	416
» —Hosanger m. fl.	120	502	127	18,24	14,12	11,92	45	180	395
» —Lindås	120	595	152	2,14	15,36	47,71	11	44	390
» —Lonevågen	60	250	65	7,02	10,85	9,80	20	60	386
» —Torangsvåg m. fl.	120	332	87	0,86	18,99	42,98	15	50	383
» —Valestrandsfossen m. fl. .	60	366	95	5,57	13,75	13,10	42	158	385
» —Dalsøyra	240	477	118	4,84	15,02	41,90	4	30	404
» —Florø	120	553	133	5,98	13,60	51,20	51	278	414
» —Førde Sunnfjord	120	427	103	3,66	16,95	61,85	28	74	416
» —Herøysundet	180	802	198	3,49	9,96	56,56	30	65	404
» —Høyanger	120	333	83	3,03	13,62	52,25	12	25	401
» —Lærdal	90	454	106	14,80	20,76	61,38	42	188	420
» —Balestrand	120	334	82	4,50	13,36	64,62	23	61	406
» —Sogndal Sogn	60	263	60	3,33	15,94	68,74	32	114	433
» —Norheimsund	360	1 054	252	2,67	15,20	53,41	10	30	420
» —Odda	240	726	168	1,16	13,32	55,72	9	32	430
» —Voss	450	1 278	314	0,68	10,35	47,85	15	25	407
» —Kristiansund	30	187	43	64,53	31,30	75,00	102	210	438
» —Molde	30	212	48	34,51	17,16	72,00	42	147	441
» —Måløy	120	465	112	10,83	10,18	62,45	40	100	416
» —Stryn	120	464	116	5,46	13,80	66,01	46	180	404
» —Alesund	240	1 349	292	25,56	12,32	53,90	51	262	462
» —Trondheim	150	1 064	221	55,10	28,95	71,18	136	330	482
» —Narvik	60	356	74	29,92	28,69	91,00	6	76	485
Florø—Bremanger	120	360	107	1,06	11,30	34,94	12	58	335
» —Førde Sunnfjord	180	600	174	1,32	20,88	45,42	15	65	345
» —Askvoll	60	338	103	1,44	6,35	26,24	16	60	330
» —Måløy	60	374	102	1,62	5,44	28,73	22	73	367
Førde Sunnfj.—Flekk Sunnfj. ...	180	342	92	1,45	17,48	48,34	1	15	370
» —Høyanger	90	209	54	1,36	14,64	60,00	5	35	401
» —Balestrand	180	294	76	1,42	16,14	56,92	3	30	386
» —Stryn	120	248	60	4,47	19,05	64,90	3	30	424
Høyanger—Balestrand	60	328	90	0,36	15,84	43,82	9	60	362
Lærdal—Sogndal Sogn	120	696	195	4,16	12,46	52,55	11	28	358
» —Vik Sogn	60	166	48	5,06	15,92	52,30	5	35	345

Tabell 15. (Framh.) Telefontrafikken på ymse rikstelefonsamband etter statistikk teken opp i budsjettåret 1949—50.

Samband	Samtale tid per time Minutt	Jamt over per dag		II % av minutta	Annulerte % av utgåande tingingar	Tilseingar % av samtala	Ventetid kl. 9—14		Minutt jamt over per 100 samtalar
		Mi-nutt	Sam-talar				Medel-tal min.	Maks. min.	
1	2	3	4	5	6	7	8	9	10
Kristiansund—Innsmøla	300	559	159	1,38	12,70	12,70	4	18	352
» —Molde	150	638	162	1,03	7,04	50,16	8	38	394
» —Tingvoll	180	486	139	2,28	8,23	43,59	3	15	350
» —Alesund	120	488	114	8,51	12,81	69,58	29	105	427
» —Trondheim	240	972	217	11,00	9,16	45,95	27	150	448
Molde—Aukra	180	594	142	2,30	15,38	38,42	12	33	418
» —Tingvoll	120	222	51	0,20	15,90	65,82	2	9	432
» —Alesund	300	1 079	256	2,27	8,18	60,60	24	120	423
» —Andalsnes	270	710	181	2,38	14,14	49,75	18	47	392
» —Trondheim	120	559	126	4,05	22,00	58,12	23	80	442
Måløy—Nordfjordeid	60	195	53	—	8,27	43,67	12	35	365
» —Alesund	120	280	71	3,76	17,58	57,82	12	65	392
Nordfjordeid—Stryn	80	486	134	0,47	11,27	51,83	40	250	370
Sjøholt—Alesund	300	1 019	256	1,12	11,57	46,96	20	80	398
Stryn—Sandane	60	206	52	1,99	16,64	56,44	4	12	396
» —Alesund	120	364	90	2,08	15,47	59,08	14	40	410
Volda—Gurskøy	90	401	105	1,52	13,40	53,93	—	—	384
» —Alesund	120	670	158	5,05	12,15	57,70	22	65	425
Alesund—Stranda m. fl.	180	566	143	5,40	11,40	52,54	12	84	392
» —Sykkylven m. fl.	240	938	239	5,12	16,66	49,24	22	49	392
» —Eggesbønes m. fl.	60	268	65	2,11	19,58	60,11	7	40	413
» —Fiskåbygd m. fl.	60	230	58	3,56	20,27	61,42	10	43	398
» —Fosnavåg m. fl.	120	442	105	7,80	10,16	55,30	16	90	424
» —Gurskøy m. fl.	300	682	170	4,01	16,68	55,20	25	69	400
» —Ulsteinvik	120	525	128	2,38	14,23	47,08	20	63	412
» —Ørstavik m. fl.	180	885	212	8,22	16,20	60,88	28	85	426
» —Hareid m. fl.	240	669	174	2,96	14,85	44,71	12	64	385
» —Andalsnes	180	583	144	2,68	10,57	46,46	17	66	405
» —Trondheim	180	1 011	220	12,36	19,63	73,56	40	140	461
Fillan—Trondheim	120	470	119	2,89	12,50	46,38	16	90	392
Levanger—Verdal	180	612	149	0,18	17,01	28,80	9	18	410
» —Steinkjer	120	556	135	1,39	15,30	45,95	12	42	412
» —Stjørdal	60	389	88	0,92	18,12	45,91	11	45	454
» —Trondheim	240	1 034	242	3,59	12,33	57,26	20	120	428
Namsos—Grong	180	205	65	0,56	15,10	32,95	—	—	316
» —Rørvik	120	280	73	2,35	15,60	45,84	20	168	372
» —Steinkjer	180	538	142	0,52	12,25	55,92	3	30	385
» —Trondheim	240	1 111	273	11,99	12,97	75,90	51	165	407
Oppdal—Sunnalsøra	120	276	71	14,51	14,77	19,34	7	20	390
» —Trondheim	120	571	142	3,56	11,29	48,08	21	110	396
Opphaug—Trondheim	240	746	178	1,26	11,08	53,62	3	19	420

Tabell 15. (Framh.) Telefontrafikken på ymse rikstelefon samband etter statistikk
 teken opp i budsjettåret 1949—50.

Samband	Samtaletid per time Minutt	Jamt over per dag		II % av minutta	Annulterte % av utgående tingingar	Tilseingar % av samtalen	Ventetid kl. 9—14		Minutt jamt over per 100 samtaler
		Mi- nutt	Sam- taler				Medel- tal min.	Maks min.	
1	2	3	4	5	6	7	8	9	10
Røros—Trondheim	120	418	100	0,56	8,90	49,13	7	30	420
Rørvik—Trondheim	60	350	73	5,20	10,07	41,03	32	120	475
Steinkjer—Grong, Snåsa	240	678	165	1,92	16,40	48,05	9	48	411
» —Stjørdal	60	236	56	0,93	16,72	58,25	6	40	416
» —Trondheim	420	1 869	425	11,70	10,67	61,20	43	130	440
Stjørdal—Trondheim	360	1 249	313	2,14	9,33	48,82	14	87	399
Trondheim—Bodø	120	586	118	10,25	19,70	68,32	27	104	500
» —Fauske	120	303	67	4,82	19,05	59,76	9	35	450
» —Mo Rana	120	544	110	10,62	16,06	50,15	44	281	497
» —Mosjøen	120	300	67	2,88	17,48	64,43	19	112	458
» —Sandnessjøen	60	201	50	6,24	11,14	57,30	29	285	406
» —Harstad	60	220	43	3,18	22,74	61,20	11	50	518
» —Narvik	120	424	82	3,34	15,73	80,30	13	108	508
» —Sortland	60	210	46	3,58	17,98	58,98	17	55	458
» —Svolvær	90	370	78	7,15	19,28	62,88	25	98	480
» —Tromsø	60	344	64	11,84	24,90	72,18	35	120	534
» —Alta	60	394	78	25,44	40,50	71,78	7	120	506
Bodø—Fauske	300	528	146	0,22	7,72	43,26	17	60	362
» —Glomfjord	120	406	95	12,26	11,65	50,08	10	45	430
» —Hamarøy	60	162	42	0,62	13,58	54,98	15	75	386
» —Mo Rana	90	285	66	0,70	15,60	38,59	16	64	436
» —Mosjøen	60	227	54	4,41	17,36	52,02	12	60	418
» —Rognan	120	387	107	—	8,10	45,38	8	62	362
» —Ørnes	60	206	52	1,65	15,70	57,25	6	35	396
» —Narvik	180	454	108	0,74	13,29	58,36	21	80	428
» —Svolvær	120	554	135	1,21	12,09	56,43	21	55	416
Brønnøysund—Mosjøen	90	446	100	6,01	23,34	58,60	11	60	450
» —Sandnessjøen	120	240	62	0,82	13,28	44,66	15	90	388
Fauske—Mo Rana	60	258	58	2,95	13,60	58,72	22	170	422
» —Rognan	300	363	92	0,93	21,08	54,91	8	55	395
» —Sulitjelma	180	364	86	2,12	10,96	59,50	11	45	422
» —Narvik	180	227	51	4,70	30,16	69,84	11	40	444
Hamarøy—Svolvær	150	305	72	1,12	16,28	54,40	6	60	426
Hemnesberget—Mo Rana	180	344	92	0,56	13,20	40,78	20	75	378
Mo Rana—Mosjøen	240	462	110	1,22	21,33	48,06	19	92	425
» —Sandnessjøen	90	321	85	3,82	22,93	48,67	25	125	396
» —Tonnes	120	312	72	5,99	18,59	46,15	21	45	434
Mosjøen—Sandnessjøen	180	526	134	1,39	14,25	45,74	18	90	392
Sandnessjøen—Tonnes	60	171	53	0,28	16,23	41,86	17	95	353
Andenes—Sortland	60	315	71	1,72	16,62	60,56	1	20	454

Tabell 15. (Framh.) Telefontrafikken på ymse rikstelefonsamband etter statistikk teken opp i budsjettåret 1949—50.

Samband	Samtaletid per time Minutt	Jamt over per dag		II % av minutt	Annulerte % av utgåande tingingar	Tilseingar % av samtalane	Ventetid kl. 9—14		Minutt jamt over per 100 samtaler
		Minnutt	Samtalar				Medeltal min.	Maks. min.	
1	2	3	4	5	6	7	8	9	10
Ballstad—Svolvær	120	250	55	0,93	15,06	55,02	6	45	478
Bø Vesterålen—Sortland	60	280	71	1,57	20,22	51,24	26	88	392
Gibostad—Harstad	120	422	101	2,95	12,94	40,46	18	65	419
» —Tromsø	120	600	141	5,98	16,60	43,72	29	70	425
Harstad—Lødingen	120	234	56	0,36	9,40	31,24	8	35	414
» —Narvik	210	568	128	4,45	15,14	54,25	28	150	445
» —Sortland	180	692	158	7,51	22,30	58,52	19	70	436
» —Svolvær	180	302	62	1,69	16,34	59,60	13	65	486
» —Tromsø	120	652	135	8,44	15,00	54,92	49	164	487
» —Alta	60	351	68	25,15	31,42	57,18	62	170	522
Lyngseidet—Skjervøy	60	182	51	5,46	17,90	43,22	30	155	360
» —Tromsø	120	579	138	8,38	15,72	18,75	65	150	420
» —Sørkjosen	180	238	62	2,96	6,38	24,50	3	15	392
Lødingen—Narvik	120	348	82	3,85	10,07	43,54	14	45	419
» —Svolvær	180	267	59	0,83	11,75	46,62	1	20	425
Melbu—Sortland	60	296	70	9,00	24,32	63,20	20	120	423
» —Svolvær	60	188	44	0,25	14,53	52,74	7	62	429
Moen Målselv—Narvik	120	470	98	4,28	26,95	71,08	9	45	478
» —Tromsø	120	432	104	1,53	21,52	45,92	27	97	417
Narvik—Sjøvegan	90	277	74	0,38	15,00	46,43	10	55	378
» —Sortland	120	384	82	12,08	27,80	73,14	13	59	471
» —Svolvær	120	420	89	3,18	19,75	65,06	17	123	472
» —Tromsø	120	506	108	10,61	21,60	63,80	49	140	468
» —Alta	120	313	67	9,37	20,27	65,56	6	55	472
Sortland—Stokmarknes	240	825	198	5,86	17,10	51,54	13	25	416
» —Svolvær	210	377	86	0,91	20,08	61,48	9	35	438
Svolvær—Leknes Lofoten	120	548	114	2,41	20,78	62,30	5	37	480
» —Stamsund	180	463	105	1,97	21,10	61,54	2	15	443
» —Stokmarknes	120	446	106	1,54	13,98	50,65	9	48	418
» —Henningsvær	180	468	103	1,69	18,02	53,61	3	50	453
» —Kabelvåg	480	1 282	306	1,34	17,26	38,13	3	22	420
» —Sørvågen	120	230	50	4,02	20,78	51,40	8	50	464
Tromsø—Alta	120	499	100	7,18	11,75	46,90	33	134	498
» —Hammerfest	60	365	81	9,61	10,02	45,97	38	120	454
» —Vadsø	60	359	80	16,20	23,64	62,88	47	181	453
Alta—Hammerfest	240	1 340	269	16,84	24,14	58,18	76	230	485
» —Honningsvåg	180	555	116	12,95	24,65	52,96	47	275	482
» —Lakselv	120	444	75	6,57	15,54	45,76	3	30	591
» —Kirkenes	60	199	37	12,78	21,70	67,44	18	125	548
» —Mehamn	120	282	60	13,62	24,08	52,98	4	45	487
» —Vadsø	240	386	76	10,48	24,58	64,78	8	79	507

Tabell 15. (Framh.) Telefontrafikken på ymse rikstelefon samband etter statistikk teken opp i budsjettåret 1949—50.

Samband	Samtaletid per time Minutt	Jamt over per dag		II % av minutta	Annullerte % av utgåande tingingar	Tilseiningar % av samtalene	Ventetid kl. 9—14		Minutt jamt over per 100 samtaler
		Mi-nutt	Sam-taler				Medel-tal min.	Maks. min.	
1	2	3	4	5	6	7	8	9	10
Berlevåg—Mehamn	60	269	59	3,47	39,05	47,75	—	—	453
» —Vardø	180	442	91	3,38	16,40	35,36	25	185	487
Hammerfest—Vadsø	60	412	83	27,54	27,56	50,20	50	240	497
Kirkenes—Vadsø	240	773	177	3,38	15,35	45,88	37	275	436
Mehamn—Vadsø	180	528	116	9,95	24,04	45,61	11	53	456
Vadsø—Vardø	300	1 028	249	9,60	19,02	43,94	33	125	452
Vardø—Båtsfjord	120	460	107	1,66	8,55	32,85	4	65	432

Tabell 16. Oversyn over Telegrafverket i tidbolken frå 1855 til 1949—50.

Ved utgangen av budsjettåret	Trådlengd			Stasjonar				Abonntantlegg			Sum av anleggskostnader					Av anleggskostnadene for abonnentfin. er utført på driftsbudsjettet	
	Telegraf	Rikstelefon	Abonnt-telefon	Telegraf (line og radio)	Komb. telegraf, radio og rikstelefon	Riks- og radiotelefon åleine	Til saman	Anlegg	Sentral-stasjonar	Abonnt-apparat	Telegraf	Radio	Rikstelefon	Abonnt-telefon	Faste eigedomar		Til saman
1	2	3	4	5	6	7	8	9	10	11	12	13	14	15	16	17	18
	1000 km	1000 km	1000 km.								1000 kr.	1000 kr.	1000 kr.	1000 kr.	1000 kr.	1000 kr.	1000 kr.
1855	0,9	-	-	22	-	-	22	-	-	-	294	-	-	-	-	294	-
1860	3,2	-	-	53	-	-	53	-	-	-	1 450	-	-	-	-	1 450	-
1865	3,8	-	-	72	-	-	72	-	-	-	1 690	-	-	-	-	1 690	-
1870	8,5	-	-	96	-	-	96	-	-	-	3 526	-	-	-	-	3 526	-
1875	11,8	-	-	113	-	-	113	-	-	-	4 737	-	-	-	-	4 737	-
1880	13,7	-	-	132	-	-	132	-	-	-	5 440	-	-	-	-	5 440	-
1885	13,6	-	-	142	-	-	142	-	-	-	5 540	-	-	-	-	5 540	-
1890	14,4	0,1	-	129	18	10	157	-	-	-	5 680	-	24	-	-	5 705	-
1895	16,8	1,2	-	122	57	31	210	-	-	-	6 373	-	83	-	-	6 456	-
1900—1901	18,9	22,8	28,0	29	133	411	573	29	-	13 780	7 652	-	5 766	3 298	-	16 716	-
1905—1906	19,4	32,1	55,9	11	155	690	856	34	-	16 491	7 985	-	7 801	4 853	-	20 639	-
1910—1911	21,1	46,2	87,3	4	174	1 027	1 208	67	-	26 615	8 097	38	10 727	6 803	-	25 665	-
1915—1916	24,0	75,3	138,9	13	164	1 431	1 608	74	-	43 513	9 278	2 516	18 734	10 765	425	41 719	1 957
1920—1921	26,7	120,7	208,6	15	158	1 897	2 070	149	-	69 734	11 889	7 686	52 382	34 302	4 673	110 932	11 290
1925—1926	40,3	198,6	359,1	16	166	2 244	2 426	153	312	83 461	13 983	9 151	74 303	74 108	7 714	179 258	19 382
1930—1931	38,0	215,4	427,0	13	168	2 461	2 642	154	306	92 795	14 236	10 962	79 818	87 644	8 644	201 346	-
1935—1936	37,0	235,9	504,8	14	180	2 726	2 920	161	313	103 216	17 911	5 000	87 387	63 258	13 134	186 691	-
1936—1937	35,4	242,5	531,9	14	176	2 797	2 987	166	320	110 252	17 085	3 709	90 043	67 408	13 998	192 243	-
1937—1938	35,0	270,6	561,0	13	176	2 848	3 037	179	337	119 344	17 139	3 919	94 899	72 270	15 257	203 484	-
1938—1939	30,3	302,6	599,5	13	176	2 895	3 084	190	378	130 378	16 408	3 900	99 959	79 309	16 075	215 651	-
1939—1940	28,1	315,4	650,5	13	176	2 915	3 104	206	402	135 368	16 577	4 000	103 402	85 898	16 862	226 740	-
1940—1941	24,7	339,9	696,0	13	176	2 911	3 100	212	443	150 201	16 778	4 082	107 015	92 465	17 246	237 585	-
1941—1942	22,5	342,5	741,8	13	176	2 908	3 097	243	518	168 955	15 128	3 837	112 866	100 746	17 708	250 285	-
1942—1943	20,7	346,9	797,6	13	176	2 891	3 080	292	627	186 456	15 302	3 838	115 921	107 470	18 890	261 421	-
1943—1944	20,5	385,4	833,7	13	176	2 873	3 062	318	763	201 984	15 479	3 861	117 142	113 949	19 256	269 686	-
1944—1945	17,2	371,9	861,0	13	176	2 791	2 980	334	856	213 315	15 525	3 908	118 743	119 787	19 594	277 557	-
1945—1946	15,9	386,9	890,6	1) 11	1) 162	1) 2757	1) 2930	352	931	229 277	15 545	3 996	123 158	131 464	19 637	293 800	-
1946—1947	15,2	393,0	1059,2	10	127	2 732	2 869	376	1031	280 766	15 766	4 211	130 833	165 727	21 152	337 689	-
1947—1948	14,0	417,5	1140,8	139	2	2 657	2 796	410	1092	304 970	15 897	1 631	139 207	195 622	23 007	375 364	-
1948—1949	6,3	419,9	1222,2	132	2	2 590	2 722	411	1119	324 351	2)	1 907	163 081	217 284	25 623	407 895	-
1949—1950	4,8	428,2	1297,1	131	2	2 532	2 663	430	1167	342 551	2)	2 155	172 003	244 205	29 112	447 475	-

Anleggskapitalen er skriven ned med kr. 34 356 311,09 per 1. juli 1931.

1) Stasjonar ute av drift for skuld krigen ikkje medrekna.

2) Kapitalen for telegraf- og rikstelefonanlegga er slått saman.

Tabell 16. (Framh.) Oversyn over Telegrafverket i tidbolken frå 1855 til 1949—50.

Budsjett- år	Trafikk					Inntekter					Utgifter, til saman	Samla overskot	Samla utgifter delt på					
	Innlands- telegram	Telegram til og frå utlandet	Innlandske rikstfn. samt.	Rikstfn. samt. til og frå utlandet	Lokalsamt. ved Telegr.v. abonn.anl.	Telegraf (line- og radio)	Rikstelefon	Abonnent- telefon	Ymse	Til saman			Stasjonsperso- nale og ad- ministrasjon	Vedlikehald av linjer og stasjonar	Renter	Anlegg av abonnementlinjer. (Oppnyingar**)	Andre utgifter	
1	2	3	4	5	6	7	8	9	10	11	12	13	14	15	16	17	18	
	1000	1000	1000	1000	1000	1000 kr.	1000 kr.	1000 kr.	1000 kr.	1000 kr.	1000 kr.	1000 kr.	1000 kr.	1000 kr.	1000 kr.	1000 kr.	1000 kr.	
1855	23					30				30	57	+	27	36			1	
1860	104	26				223				223	280		57	211	63		7	
1865	168	50				315				315	337	+	22	229	105		2	
1870	278	166				567			1	568	475		92	329	139		7	
1875	465	244				857			3	860	892	+	31	623	259		9	
1880	460	314				898			9	907	953	+	46	712	236		5	
1885	488	372				908			11	919	1 073	+	155	804	266		3	
1890	930	524	2			1 075	1		19	1 095	1 142	+	47	847	279		17	
1895	1 179	620	11			1 335	6		34	1 375	1 528	+	153	1 040	467		21	
1900—1901	1 359	835	1 464	23	10 603	1 640	567	390	75	2 673	2 066		607	1 423	568		75	
1905—1906	1 446	944	2 296	69	44 174	1 712	972	1 118	83	3 885	2 719		1 166	1 726	914		78	
1910—1911	2 016	1 253	4 180	103	73 059	2 488	1 610	1 683	88	5 869	4 163		1 707	2 388	1 664		111	
1915—1916	3 806	1 881	8 021	190	120 539	6 911	3 805	2 838	177	13 731	7 772		5 959	4 487	2 407	611	266	
1920—1921	3 882	2 019	11 125	219 *)	199 163	10 890	8 043	6 566	1 388	26 887	33 292	+	6 405	16 686	12 371	3 298	937	
1925—1926	2 886	1 936	13 148	250 *)	128 890	10 000	10 686	11 678	712	33 076	26 871		6 205	15 950	9 473	1 449	—	
1930—1931	2 374	1 720	13 720	336 *)	118 320	6 300	11 477	12 630	1 656	32 063	22 098		9 965	14 171	7 557	—	371	
1935—1936	2 119	1 512	14 837	352	134 344	6 014	12 625	14 376	934	33 949	29 282		4 666	13 617	5 816	6 110	3 221	519
1936—1937	2 278	1 649	16 307	404	167 853	6 996	14 077	16 366	1 027	38 467	31 436		7 030	14 882	6 264	6 281	3 421	588
1937—1938	2 369	1 538	17 174	421	151 606	7 276	14 682	16 361	1 316	39 636	35 739		3 896	17 468	7 227	6 585	3 716	743
1938—1939	2 400	1 530	17 694	450	162 906	7 358	15 695	17 718	1 706	42 478	38 705		3 773	18 327	7 899	7 079	4 575	825
1939—1940	2 386	1 564	18 147	406	166 172	9 485	16 923	18 885	1 662	46 955	41 627		5 328	19 655	8 541	6 980	5 065	1 386
1940—1941	3 064	504	20 182	81	174 413	7 004	17 983	20 065	1 381	46 432	44 250		2 182	19 020	8 719	5 930	6 367	4 212
1941—1942	4 304	267	23 918	78	208 864	9 098	25 724	23 045	892	58 759	48 547		10 212	21 302	9 464	6 275	6 000	5 509
1942—1943	6 003	207	27 835	60	240 449	12 747	31 896	25 011	1 050	70 704	54 896		15 808	23 894	10 297	6 616	6 115	5 974
1943—1944	7 372	181	29 330	51	266 682	15 335	35 113	26 390	744	77 582	61 021		16 560	25 742	10 492	6 998	9 057	6 729
1944—1945	7 489	327	28 909	76	291 041	17 265	34 884	27 641	673	80 463	61 329		19 134	27 444	10 546	7 348	9 498	6 493
1945—1946	6 756	1 209	30 966	468	294 355	20 864	35 305	29 251	909	86 329	79 275		7 054	39 734	15 852	6 676	5 883	10 130
1946—1947	6 772	1 485	33 196	608	337 715	21 794	39 078	33 647	1 699	96 217	90 281		5 936	46 999	18 545	7 959	10 227	6 551
1947—1948	6 096	1 480	33 555	660	363 993	22 379	45 292	38 776	1 506	107 953	98 438		9 515	50 590	22 786	7 105	10 951	7 006
1948—1949	5 763	1 533	34 857	731	363 895	21 989	48 868	39 349	1 938	112 144	112 080		64	59 940	25 244	8 300	12 728	5 868
1949—1950	5 324	1 632	35 305	761	358 034	22 050	51 069	49 626	2 223	124 968	119 412		5 556	63 568	27 108	9 351	14 163	5 222

*) Lokalsamtaletalet for 1920/21, 1925/26 og 1930/31 er rekna om og berre verkelege samtaler tekne med.

***) For budsjettåra 1915/16—1927/28 er ført opp utgifter til anlegg av ab.linjer. For budsjettåra frå 1934/35 er ført opp oppnyingsutgifter.

Tabell 17. Samanliknande oversyn for året 1948

Oppgåvene gjeld både offentlege

Nr.	Land	Flate-	Innbyg-	Talet på	Talet på	Lengda på	Stasjonar
		innhald	gjartal	telegraf-	riks-	rikstelefon-	med
	1	2	3	4	5	6	7
		1000	1000			1000	
		km ²				km	
1	Austerrike	84	6 953	238	3 796	216	3 541
2	Belgia	31	8 603	646	8 097	191	1 506
3	Bulgaria ⁹⁾	111	7 022	85	3 884	98	1 140
4	Danmark ⁹⁾	1 ¹⁾ 44 ¹⁾	4 229	461	11 572	400	1 196
5	Finnland	337	4 113	247	—	289	763
6	Frankrike ⁵⁾	2 756	49 501	2 982	78 739	3 219	39 622
7	Hellas	133	7 345	250	194	19	1 691
8	Irland ⁹⁾	70	2 953	317	795	175	1 155
9	Italia ²⁾	—	—	3 446	—	—	10 289
10	Luxembourg	3	291	9	804	10	460
11	Nederland	33	9 884	532	13 871	641	2 317
12	Norge ²⁾	323	3 123	150	4 113	329	4 104
13	Polen ⁸⁾	312	23 625 ⁴⁾	214	6 739	225 ⁴⁾	3 790
14	Portugal	92	7 722	535	3 704	132	925
15	Spania	505	26 878	200 ⁸⁾	5 005	8) 421	4 958
16	Storbritannia ⁹⁾	241	50 019	3 222	—	—	13 659
17	Sveits	41	4 453	367	16 873	696	4 004
18	Sverige ²⁾	449	6 925	388	52 889	1 686	4 267
19	Tsjekkoslovakia ⁸⁾	128	12 165	356	6 333	83	6 214
20	Tyrkia	777	18 860	34	301	36	1 179
21	Tyskland ⁹⁾ ¹⁰⁾	245	44 637	416	176	—	36 886
22	Ungarn	93	9 207 ⁴⁾	321	—	— ⁴⁾	2 599
23	Egypt ⁸⁾	—	—	379	2 270	118	880
24	Israel	21	—	16	—	—	88
25	Kenya, Tanganika, Uganda	1 762	17 249	381	174	15	376
26	Marokko	567	6 298	60	504	112	269
27	Sørafrikasambandet ¹¹⁾	1 222	12 112	490	2 815	299	3 506
28	Argentina	2 793	16 109	3 798 ⁷⁾	7 264	7) 242	4 275
29	De forente stater	7 834	146 300	—	—	—	33 476
30	Mexico	1 965	19 654	1 446	—	8) 62	1 704
31	Peru ⁴⁾	1 249	6 207	622	8 519	88	612
32	Uruguay	187	2 344	312	419	26	409
33	Ceylon	66	6 659	100	448	13	409
34	Indochina	730	20 000	47 ⁸⁾	55	8) 5	108
35	India ⁹⁾	3 241	317 696	1 989	1 426	544	8 131
36	Indonesia	1 904	60 727	239	151	12	282
37	Iran ⁹⁾	1 645	17 000	—	—	—	257
38	Japan	377	80 307	2 119	—	—	12 306
39	Malaya	132	5 000	42	649	91	284
40	Pakistan ⁹⁾	580	80 000	463	269	144	2 638
41	Syria	184	4 000	50	—	—	83
42	Australia ²⁾	7 704	7 710	1 800	8 088	786	9 522
43	Ny Zeeland ⁹⁾	270	1 873	804	—	156	1 851

¹⁾ Grønland ikkje medrekna. ²⁾ Juli 1947—juni 1948. ³⁾ Rekna ein samtale for kvart 3 mars 1949. ¹⁰⁾ Amerikanske, britiske og franske sone. ¹¹⁾ April 1947—mars 1948.

over telegraf- og telefonverket i ymse land.

og private anlegg.

Telefon- sentral- stasjoner	Telefon- abonnent- apparat	Takserte telegram			Takserte rikstelefsamtaler			Lokaltelefon- samtaler	Nr.
		Inna- landske	Utalands- ske (sende og komme)	Transitt	Innlandske	Utalands- ske (utg. og inng.)	Utalands- ske takst- minutt (utg., inng. og transitt)		
8	9	10	11	12	13	14	15	16	
	1000	1000	1000	1000	1000	1000	1000	1 000 000	
2 234	351	2 784	1 214	21	38 015	328	2 187	—	1
625	602	5 583	2 979	305	56 731	3 392	20 725	370	2
1 174	54	5 575	264	31	9 367	76	471	106	3
1 836	644	2 147	1 979	562	159 831	1 255	7 238	879	4
2 281	304	841	668	40	71 493	390	2 308	417	5
29 686	2 233	24 883	6 244	1 697	437 910	—	28 652	1 091	6
58	69	4 092	850	—	2 253	7	51	228	7
892	68	1 766	2 249	—	7 391	905	3 807	57	8
—	—	27 331	3 920	132	—	—	—	—	9
52	21	108	191	—	—	483	2 430	—	10
1 402	633	4 117	3 511	41	131 777	1 819	10 221	490	11
3 492	406	6 946	1 480	1	33 555	660	3 453	470	12
2 565	192	385	462	3	39 359	217	688	380	13
902	125	4 123	1 247	63	23 676	174	1 095	136	14
3 466	512	20 985	2 232	31	48 463	357	2 392	1 053	15
5 848	4 871	43 396	19 167	7 184	226 000	955	—	2 911	16
942	795	907	4 015	169	249 278	6 798	21 753	351	17
7 155	1 426	5 108	2 672	487	99 853	1 613	10 221	1 839	18
4 268	357	5 368	1 520	132	42 113	—	—	397	19
158	48	5 565	740	—	2 070	262	266	65	20
3 284	1 120	26 575	2 072	—	256 884	1 139	7 293	1 458	21
—	—	3 264	730	15	6 453	469	2 785	155	22
170	678	2 796	482	115	7 696	—	—	458	23
—	—	186	58	—	—	—	—	—	24
125	14	1 924	499	—	1 087	2	8	19	25
481	42	352	1 495	221	11 779	—	324	27	26
1 784	319	10 902	2 131	29	31 252	15	—	428	27
1 082	573	28 427	2 257	301	23 922	—	—	2 330	28
19 600	38 205	189 964	20 619	—	2 040 000	—	—	48 225	29
834	220	30 350	803	—	6 442	1 287	—	561	30
132	36	2 246	38	2	1 497	5	39	112	31
292	78	1 056	893	697	2 984	730	—	238	32
217	13	2 550	1 534	—	2 390	—	—	31	33
59	5	532	305	21	234	—	—	4	34
330	113	20 613	5 016	75	2 607	18	72	—	35
190	29	1 440	745	36	505	20	93	40	36
—	—	3 550	438	—	—	—	—	—	37
—	—	75 218	589	—	—	—	—	—	38
197	—	837	1 557	1 339	15 000	—	—	15	39
107	17	2 034	1 891	16	626	—	—	—	40
—	—	90	196	50	—	—	—	—	41
6 476	963	34 692	—	—	62 317	22	—	856	42
350	301	7 238	886	—	23 868	10	47	—	43

minutt. ⁴⁾ 1946. ⁵⁾ Algerie medrekna. ⁶⁾ Transitt medrekna. ⁷⁾ 1945. ⁸⁾ 1947. ⁹⁾ April 1948—

TELEFONAPPARAT

- · — · VED ABONNENTNETTA TIL TELEGRAFVERKET
- - - - VED PRIVATE TELEFONVERK
- · - · - · TILKNYTTE RIKSTELEFONSTASJONAR
- SUM

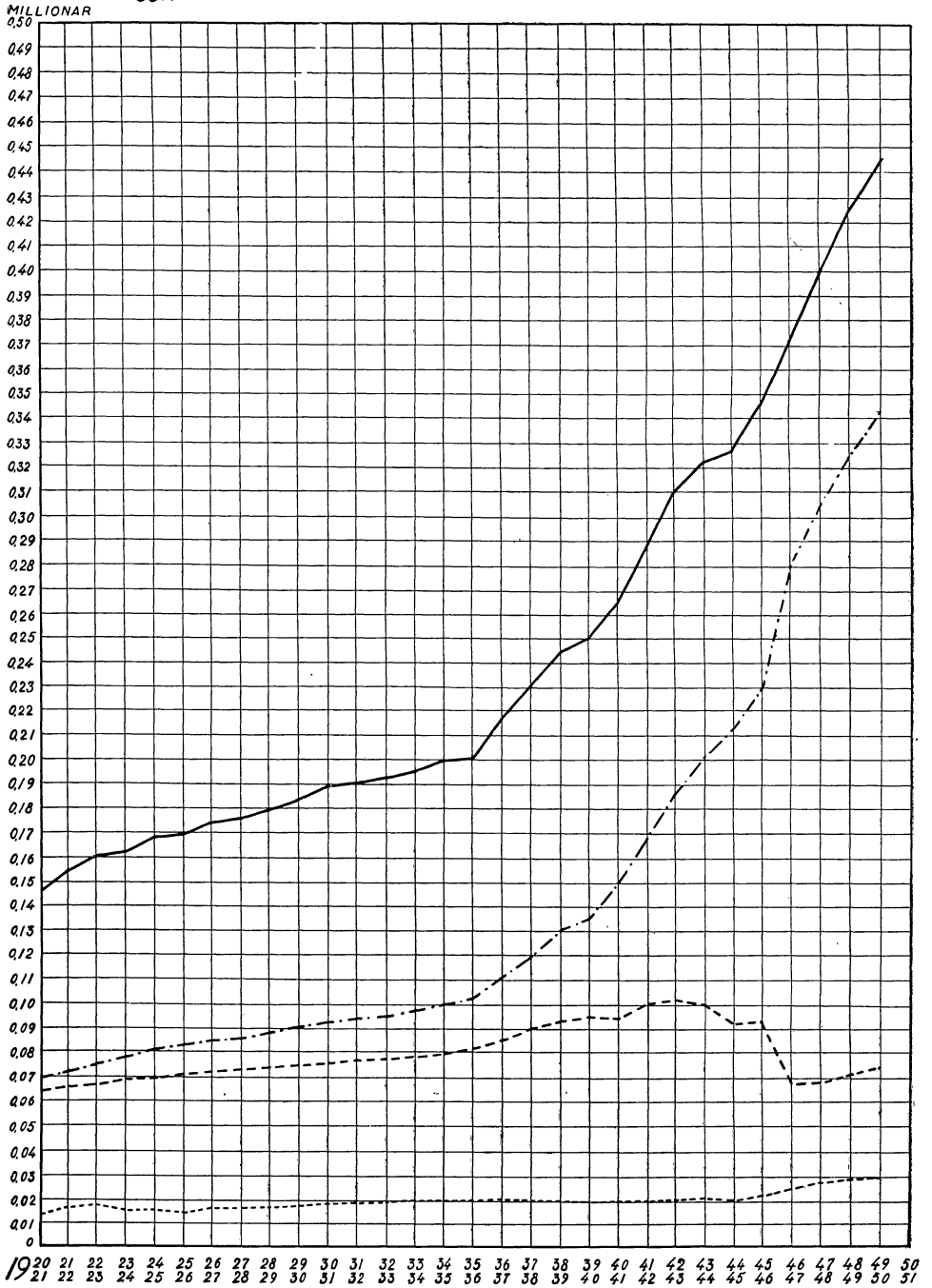

TELEGRAMTRAFIKKEN

- TELEGRAM TIL UTLANDET
- · - · TELEGRAM FRÅ UTLANDET
- SUM UTALANDS TELEGRAM
- - - - INNALANDS TELEGRAM
- SUM UTALANDS OG INNALANDS TELEGRAM

MILLIONAR
TELEGRAM

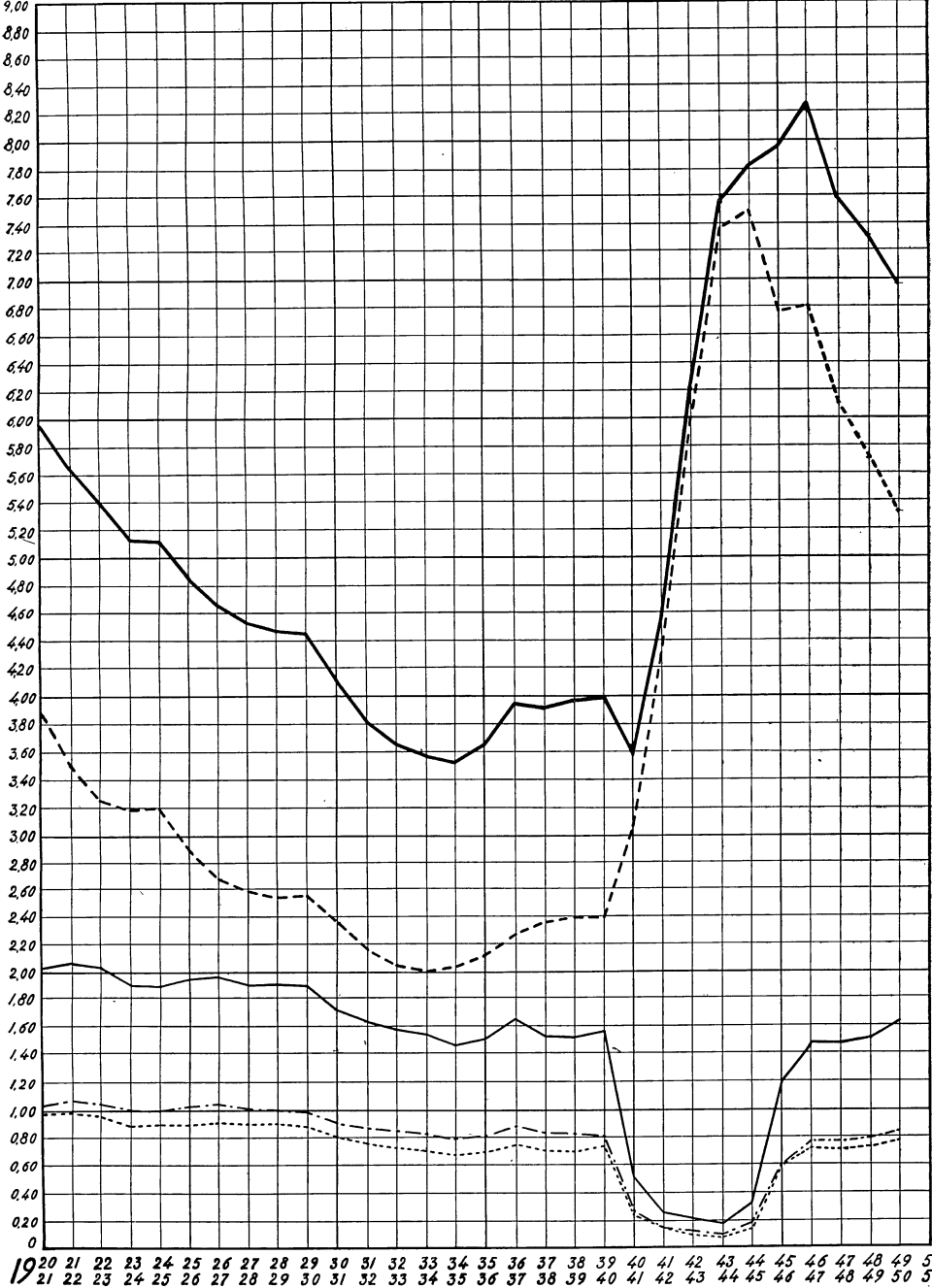

RIKSTELEFONTRAFIKKEN

— · — · TIL UTLANDET
 - - - - FRÅ UTLANDET
 ———— SUM

MILLIONAR
 SAMTALAR

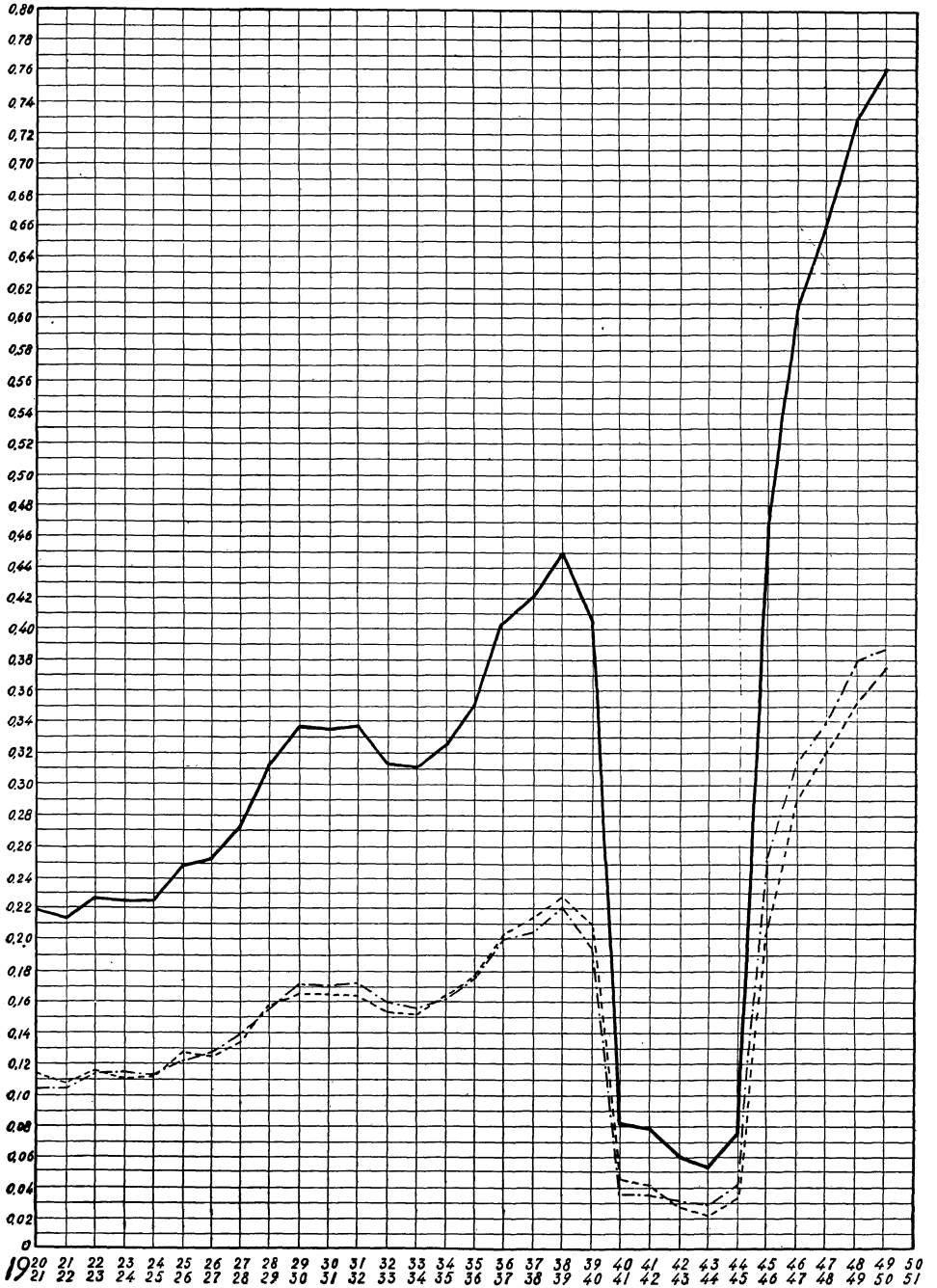

RIKSTELEFONTRAFIKKEN

INNALANDS TAKSERA SAMTALAR

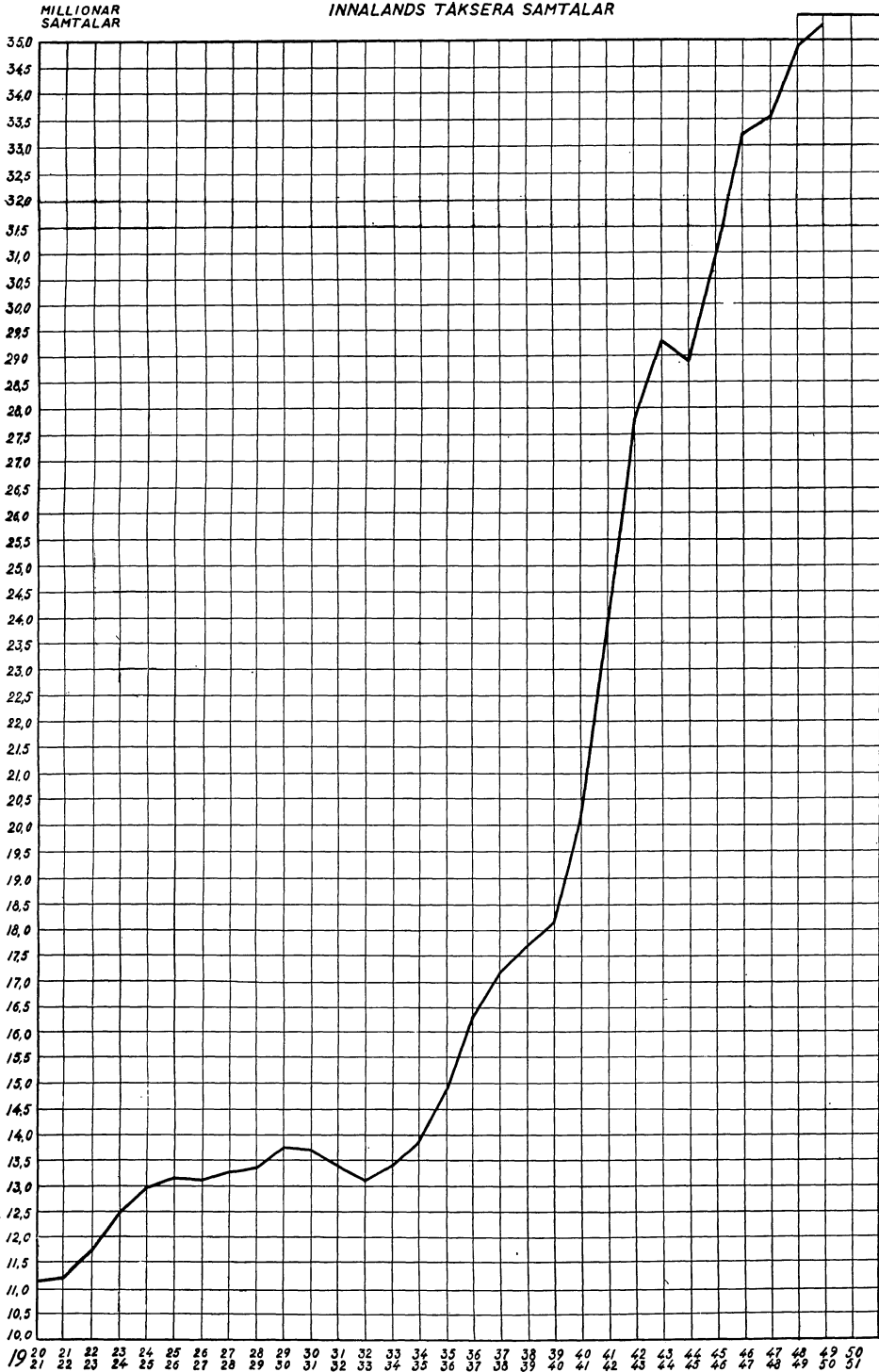

LINERUTER OG TRÅDLENGD

BERRE LINENETTET TIL TELEGRAFVERKET

— ABONNENT TELEFON - - - - - TELEGRAF
 - - - - - RIKSTELEFON - · - · - LINERUTER

MILLIONAR
KILOMETER

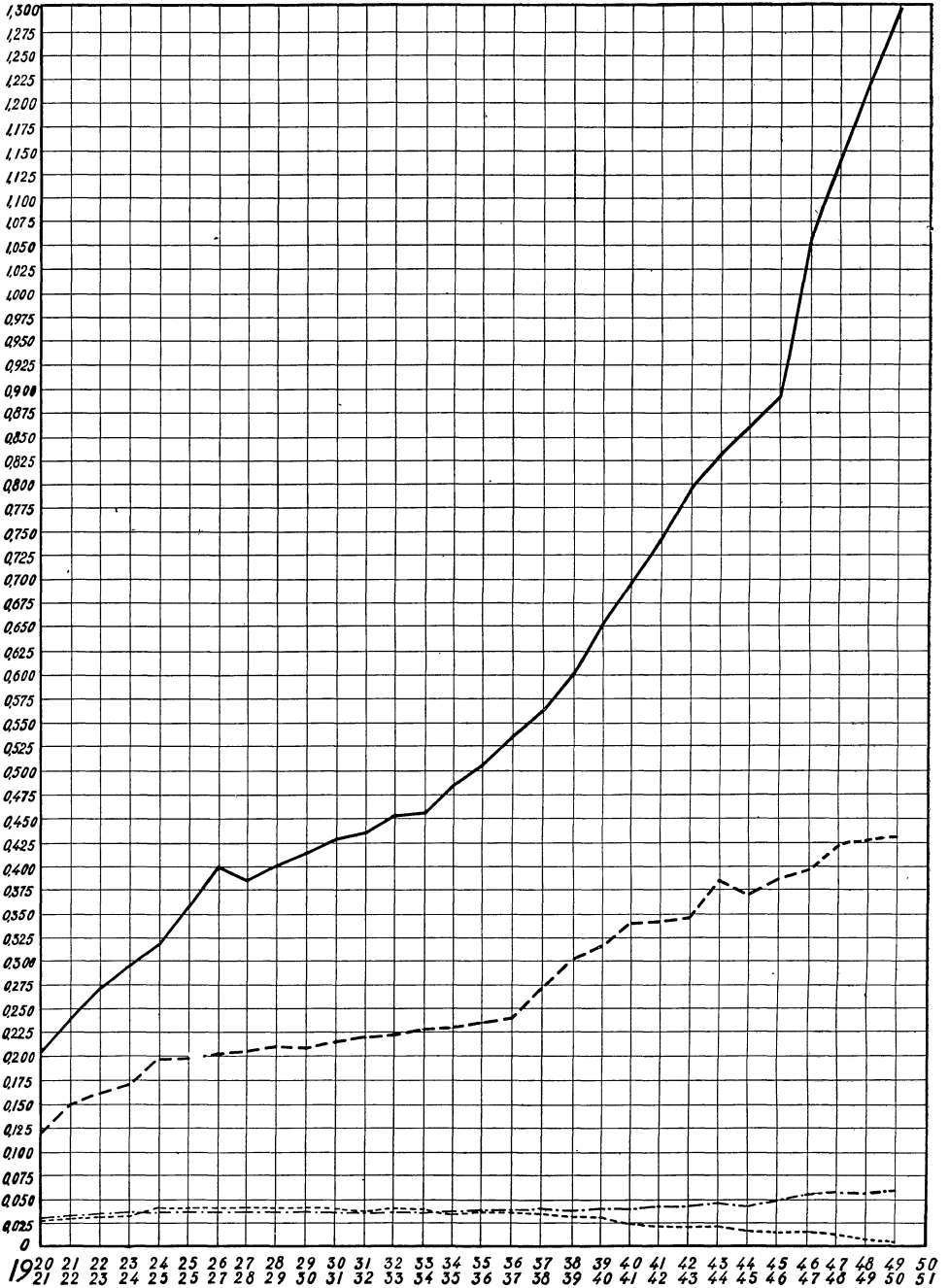

TRAFIKK, APPARAT OG FOLKETAL

- FOLKETAL
- · - ABONNENTAPPARAT
- - - LOKAL OG RIKSTELEFONSAMTALER
- · · · · SUM SENDE INNALANDS OG SENDE OG KOMNE UTALANDS TELEGRAM

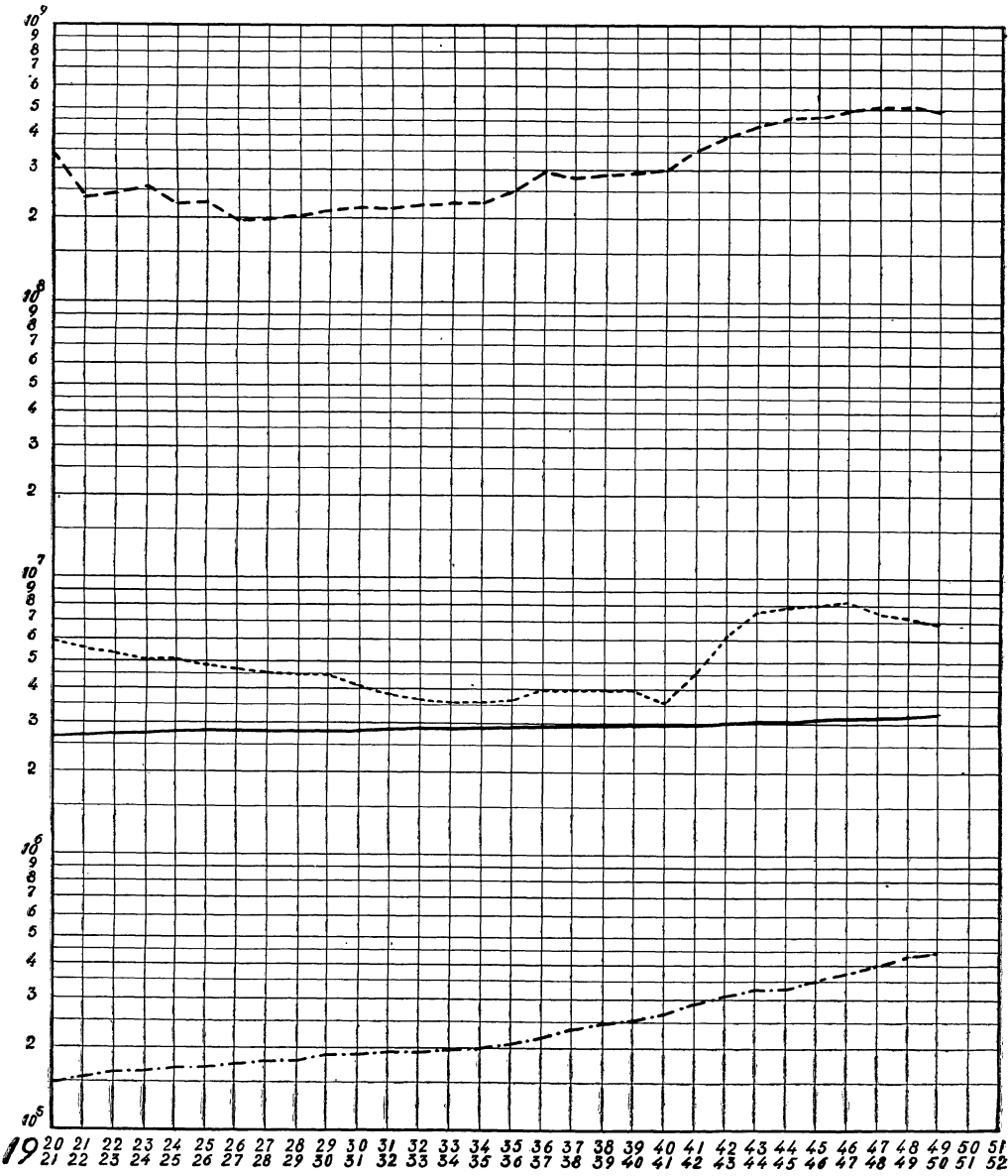

TRAFIKK OG APPARAT ANDSYNES FOLKETALET

- FOLKETALET
- - - - - SAMTALAR PER INNBYGGJAR
- · · · · TELEGRAM PER INNBYGGJAR
- · - · - TELEFONAPPARAT PER 100 INNBYGGJAR

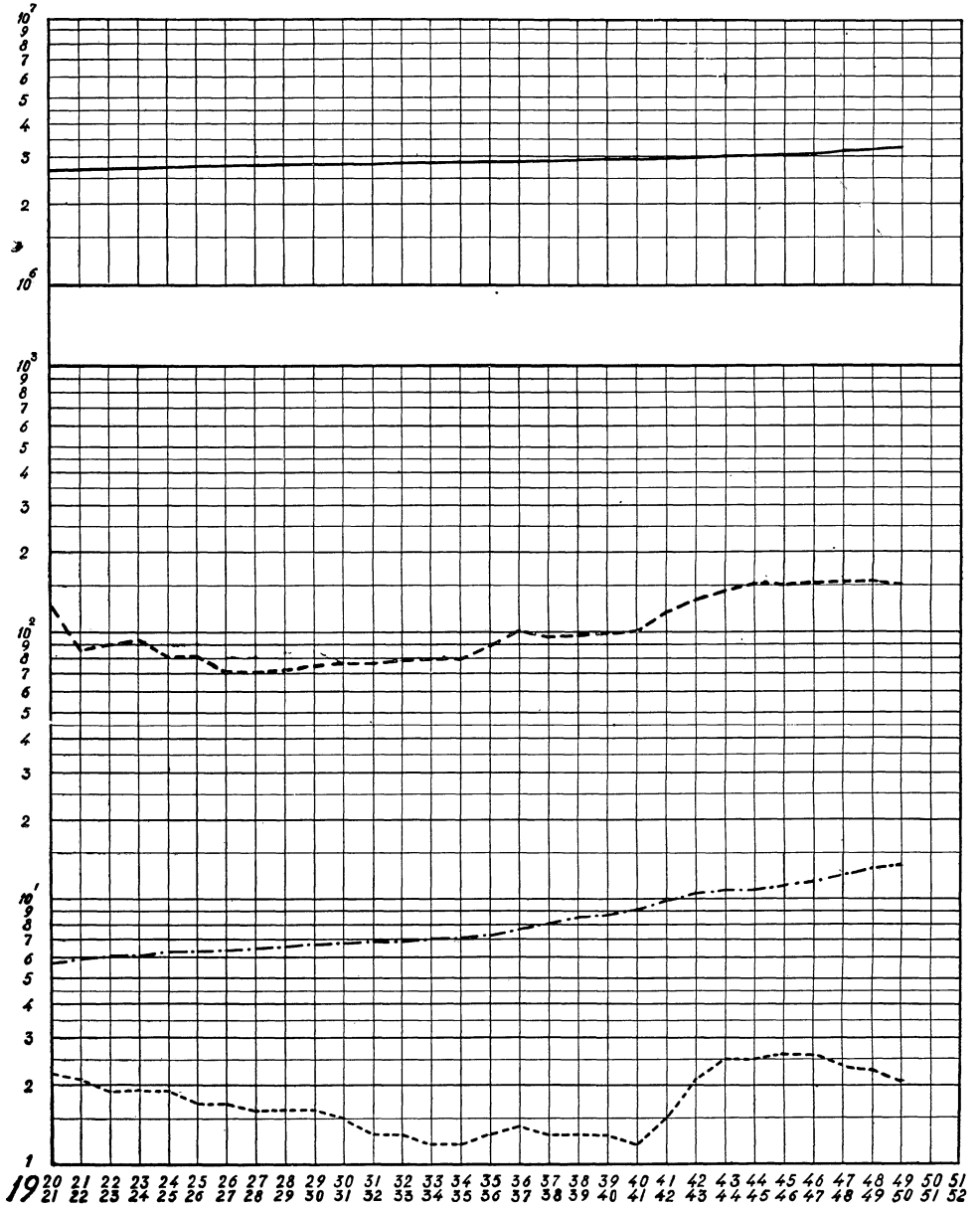

Trykt hos J. Chr. Gundersen, Oslo.