

NORGES OFFISIELLE STATISTIKK IX. 70.



FOLKEMENGDENS BEVEGELSE

1921—1932

*Aperçu du mouvement de la population
en Norvège pendant les années 1921—1932.*

UTGITT AV
DET STATISTISKE CENTRALBYRÅ

OSLO
I KOMMISSJON HOS H. ASCHEHOUG & CO.
1935

Pris kr. 2,00.

Norges Offisielle Statistikk, rekke IX. (Statistique Officielle de la Norvège, série IX.)

Rekke IX.

Trykt 1933.

- Nr. 1. Norges industri 1931. (*Statistique industrielle de la Norvège.*)
— 2. Sundhetstilstanden og medisinalforholdene 1930. (*Rapport sur l'état sanitaire et médical.*)
— 3. Norges jernbaner 1931/32. (*Chemins de fer norvégiens.*)
— 4. Det civile veterinærvesen 1931. (*Service vétérinaire civil.*)
— 5. Norges handel 1931. (*Commerce.*)
— 6. Meieribruket i Norge 1931. (*L'industrie laitière de la Norvège en 1931.*)
— 7. Norges kommunale finanser 1930—1931. (*Finances des communes.*)
— 8. Sjømannstrygden 1930. Fiskertrygden 1930. (*Assurances de l'État contre les accidents des marins. Assurances de l'État contre les accidents des marins pêcheurs.*)
— 9. Norges telegrafvesen 1931—1932. (*Télégraphes et téléphones de l'État.*)
— 10. Norges postvesen 1932. (*Statistique postale.*)
— 11. Industriarbeidertrygden. Ulykkestrygden 1930. (*Assurances de l'État contre les accidents du travail.*)
— 12. Norges handel 1932. (*Commerce.*)
— 13. Norges fiskerier 1931. (*Grandes pêches maritimes.*)
— 14. Norges private aktiebanker og sparebanker 1932. (*Statistique des banques privées par actions et des caisses d'épargne pour l'année 1932.*)
— 15. Norges bergverksdrift 1932. (*Mines et usines.*)
— 16. Landbruksareal og husdyrhold 1933. Representativ telling. (*Superficies agricoles et élevage du bétail de l'année 1933. Recensement représentatif.*)
— 17. Folketellingen 1. desember 1930: IV. Samer og Kvener. — Andre lands statsborgere. — Blinde, døvstumme, åndssvake og sinnssyke. (*Recensement du 1^{er} décembre 1930: IV. Lapons et Quaines. — Sujets étrangers. — Aveugles, sourds-muets, idiots et aliénés.*)
— 18. Gårdbrukernes og småbrukernes formue og gjeld. Etter skatteligningen for 1932—33. (*Fortunes et dettes des propriétaires et des petits propriétaires d'après l'évaluation communale des revenus et des fortunes 1932—33.*)
— 19. Norges industri 1932. (*Statistique industrielle de la Norvège.*)
— 20. Sundhetstilstanden og medisinalforholdene 1931. (*Rapport sur l'état sanitaire et médical.*)
— 21. Forsikringselskaper 1932. (*Sociétés d'assurances.*)
— 22. Syketrygden 1932. (*Assurance-maladie.*)
— 23. Rekruttering 1928. (*Recrutement.*)

Trykt 1934:

- Nr. 24. Folketellingen 1. desember 1930: V. Folkemengden fordelt etter kjønn, alder og ekteskapelig stilling. (*Recensement du 1^{er} décembre 1930: V. Population répartie par le sexe, l'âge et l'état civil.*)
— 25. Norges jernbaner 1932—1933. (*Chemins de fer norvégiens.*)
— 26. Stortingsvalget 1933. (*Élections en 1933 pour le Storting.*)
— 27. Norges kommunale finanser 1931—1932. (*Finances des communes.*)
— 28. Meieribruket i Norge i 1932. (*L'industrie laitière de la Norvège en 1932.*)
— 29. Telegrafverket 1932—1933. (*Télégraphes et téléphones de l'État.*)
— 30. Sjømannstrygden 1931. Fiskertrygden 1931. (*Assurances de l'État contre les accidents des marins. Assurances de l'État contre les accidents des marins pêcheurs.*)

NORGES OFFISIELLE STATISTIKK IX. 70.



FOLKEMENGDENS BEVEGELSE

1921—1932

*Aperçu du mouvement de la population
en Norvège pendant les années 1921—1932.*

UTGITT AV
DET STATISTISKE CENTRALBYRÅ

OSLO
I KOMMISSJON HOS H. ASCHEHOUG & CO.
1935

For årene 1856—1865 og tidligere år, se Norges Offisielle Statistikk 1869, C. nr. 1.

For årene 1866—1885, se Norges Offisielle Statistikk III nr. 106.

For årene 1886—1900, se Norges Offisielle Statistikk V nr. 25.

For årene 1901—1910, se Norges Offisielle Statistikk VI nr. 55.

For årene 1911—1920, se Norges Offisielle Statistikk VIII nr. 6.

Innhold.

Innledning.

	Side
Innledende bemerkninger	1
I. Ekteskap.....	1
II. Fødsler	12
III. Døde	33—101
1. Den samlede dødelighet	33
2. Dødeligheten i de forskjellige aldersklasser	37
3. Spebarndødeligheten.....	41
4. Dødsfall etter måneder.....	49
5. Voldsomme dødsfall.....	52
6. Dødeligheten i de forskjellige deler av landet	58—101
Den samlede dødelighet	58
Dødeligheten i de enkelte aldersklasser	71
Dødeligheten av tuberkulose, andre sykdommer og ulykker blandt menn og kvinner i fylkene i de enkelte aldersklasser	80
IV. Den oversjøiske utvandring.....	102
V. Folkemengde og folketilvekst	110
Résumé en français	119

Tabeller.

Tabell 1. Hovedtallene 1901—1932	124
— 2. Oversikt over folkemengdens bevegelse i fylkene i femårene 1921—1925 og 1926—1930	126
— 3. Inngåtte ekteskap fordelt etter ektefolkens civilstand i 1921—1932	127
— 4. Ekteviede personer i riket fordelt etter kjønn, alder og civilstand i årene 1921—1932.....	128
— 5. Ekteviede personer fordelt etter kjønn, alder og civilstand i riket, bygder og byer i 1921—1932	132
— 6. Inngåtte ekteskap fordelt etter måneder i årene 1921—1932.....	134
— 7. Skilsmissebevillinger og separasjoner i årene 1921—1925 og 1926—1930 fordelt etter mannens hjemsted	135
— 8. Antall fødsler og fødte barn i riket, bygder og byer i 1921—1932	136
— 9. Antall fødsler og fødte barn i fylkene i 1921—1932.....	138
— 10. Levende fødte barn i ekteskap fordelt etter morens alder og ekteskapets varighet.....	142
— 11. Antall kvinner ved folketellingen pr. 1. desember 1930.....	144
— 12. Antall levendefødte barn gjennomsnittlig i 1930—1931 fordelt etter morens alder	145
— 13. Antall barn født i samme ekteskap i 1929—1932 fordelt etter barnets nummer og ekteskapets varighet	146

IV

	Side
Tabell 14. Levendefødte fordelt etter måneder i årene 1921—1932	148
— 15. Dødfødte fordelt etter måneder i årene 1921—1932	150
— 16. Fødte barn i og utenfor ekteskap fordelt etter måneder i 1921—1925 og 1926—1930	152
— 17. Enkeltfødsler og flerfødsler og fødte barn 1921—1930	154
— 18. Dødsfall i riket, bygder og byer 1921—1932 fordelt etter kjønn og alder	155
— 19. Dødsfall blandt menn og kvinner i de enkelte aldersår i 1921—1925 og 1926—1930	158
— 20. Dødsfall i 1921—1925 og 1926—1930 fordelt etter alder og civilstand ..	160
— 21. Antall barn døde i de to første leveår i 1921—1925 og 1926—1930	162
— 22. Dødsfall 1921—1932 fordelt etter døds måned	164
— 23. Dødsfall fordelt etter alder og døds måned 1921—1925 og 1926—1930 ...	165
— 24. Dødsfall blandt den hjemmehørende befolkning i fylkene i 1921—1925 og 1926—1930	167
— 25. Dødsfall i fylkene fordelt etter kjønn og alder 1921—1925, 1926—1930 og 1929—1932	168
— 26. Dødsfall ved ulykker i 1921—1925 og 1926—1930 fordelt etter de om- komnes kjønn, alder og ekteskapelige stilling	180
— 27. Selvmord og mord i 1921—1925 og 1926—1930 fordelt etter de dødes kjønn, alder og ekteskapelige stilling	182
— 28. Dødsfall ved ulykker fordelt etter de omkomnes døds måte	184
— 29. Utvandrede fordelt etter kjønn, alder og civilstand i hvert år 1921—1932	186
— 30. Utvandrede i riket, bygder og byer fordelt etter kjønn, alder og civilstand	187
— 31. Utvandrede fordelt etter enkelte aldersår i 1921—1925 og 1926—1930 ..	188
— 32. Utvandrede fordelt etter alder og hjemsted i 1921—1925 og 1926—1930	190
— 33. Utvandrede over 15 år fordelt etter kjønn og erhverv	191
— 34. Hjemmehørende middelfolkemengde i riket i 1921—1930 fordelt etter kjønn og alder	192
— 35. Beregnet folkemengde i riket ved utgangen av årene 1931—1945 fordelt etter kjønn og alder	194

Table des matières.

Texte.

	Pages
Introduction	1
I. Mariages	1
II. Naissances	12
III. Décès	33—101
1. Mortalité générale.....	33
2. Mortalité selon l'âge.....	37
3. Mortalité infantile.....	41
4. Répartition saisonnière des décès.....	49
5. Morts violentes.....	52
6. Mortalité par préfectures	58—101
Mortalité générale.....	58
Mortalité générale par groupes d'âge	71
La mortalité de la tuberculose, autres maladies et accidents, par âge et sexe dans les préfectures	80
IV. Emigration d'outre-mer.....	102
V. Population et accroissement de la population.....	110
Résumé en français	119

Tableaux.

Tableau 1. Aperçu des données principales 1901—1932	124
— 2. Aperçu générale du mouvement de la population par préfecture en 1921—1925 et 1926—1930	126
— 3. Mariages contractés 1921—1932 par état civil et par noce	127
— 4. Mariés répartis par sexe, par âge et état civil en 1921—1932	128
— 5. Mariés répartis par sexe, âge et état civil dans le Royaume, les districts ruraux et les villes en 1921—1932	132
— 6. Mariages contractés répartis par mois 1921—1932	134
— 7. Divorces et séparations 1921—1930 d'après le lieu de domicile de l'époux	135
— 8. Nombre de naissances et d'enfants nés en 1921—1932	136
— 9. Nombre de naissances et d'enfants nés répartis par préfecture.....	138
— 10. Enfants légitimes nés-vivants répartis par l'âge de la mère et la durée du mariage	142
— 11. Répartition de la population de sexe féminin par âge au recensement le 1 dec. 1930	144
— 12. Nés-vivants par an 1930—1931 répartis d'après l'âge de la mère.....	145
— 13. Enfants nés dans le même mariage répartis d'après le numéro de l'enfant et la durée du mariage.....	146
— 14. Nés-vivants répartis par mois.....	148
— 15. Mort-nés répartis par mois	150

VI

	Pages
Tableau 16. Enfants légitimes et illégitimes répartis par mois.....	152
— 17. Nombre des accouchements simples et multiples et enfants-nés 1921—1930	154
— 18. Décès par sexe et groupes d'âge 1921—1932	155
— 19. Décès répartis par sexe et par années de naissance.....	158
— 20. Décès en 1921—1925 et 1926—1930 répartis par âge et état civil	160
— 21. Enfants morts dans les deux premières années	162
— 22. Décès répartis par mois	164
— 23. Décès répartis par âge et par mois	165
— 24. Décès par préfectures	167
— 25. Décès dans les préfectures répartis par sexe et âge.....	168
— 26. Décédés par accidents répartis par sexe, âge et état civil	180
— 27. Suicides homicides et meurtres répartis d'après sexe, âge et état civil des décédés	182
— 28. Décédés par accidents répartis par cause de décès	184
— 29. Emigrants répartis par sexe, âge et état civil	186
— 30. Emigrants répartis par sexe, âge et état civil dans le Royaume, les districts ruraux et les villes.....	187
— 31. Emigrants répartis par année de naissance.....	188
— 32. Emigrants répartis par âge et domicile	190
— 33. Emigrants au-dessus de 15 ans répartis par sexe et profession.....	191
— 34. Population de droit 1921—1930 répartie par sexe et âge	192
— 35. Population calculée de la Norvège répartie par sexe et âge à la fin des années 1931—1945	194

Innledende bemerkninger. *Introduction.*

Herved fremlegges en oversikt over folkemengdens bevegelse for årene 1921—1932. Denne publikasjon slutter sig i det vesentlige til Byråets tidligere offentliggjorte 5-årige tabellsammendrag og 10-årige oversikter, hvorav de sist utkomne gjelder tidsrummet 1911—1920.

Byrådet har også til og med 1926 offentliggjort en årlig beretning om folkemengdens bevegelse, men siden 1927 har man, på grunn av manglende bevilgning, ikke hatt anledning til å trykke denne publikasjon. Alle tabeller for de enkelte år er imidlertid utarbeidet og finnes i Byrådet i manuskript. En del hovedresultater av folkemengdens bevegelse er blitt trykt hvert år i Statistisk Årbok.

I. Ekteskap. *Mariages.*

Antall inngåtte ekteskap i de enkelte år fra 1901—1932 vil sees av oversikten i tabell I i tabellavdelingen. Etterat tallet på giftermål hadde nådd et høidepunkt i krigens siste år og under høikonjunkturen like etter, avtar det igjen raskt til og med året 1927. I dette år var antallet av nystiftede ekteskap helt nede i 15 803, svarende til 5.70 pr. 1000 av mid-delfolkemengden. I de følgende år viser igjen det gjennomsnittlige ekteskapstall en stigende tendens til tross for de dårlige tider og den store arbeidsløshet. I 1930 var ekteskapshyppigheten 6.43 pr. 1000, og etter en mindre tilbakegang i 1931 og 1932 fortsetter den å stige i løpet av 1933 og 1934. I 1933 var ekteskapshyppigheten 6.31 pr. 1000 og i 1934 6.68 pr. 1000, altså høiere enn i de nærmeste år like før krigen.

Det gjennomsnittlige antall giftermål og den summariske giftermålskvotient i hver femårsperiode i løpet av de siste 50 år var følgende:

Tabell a.

År <i>Années</i>	Antall ekteskap <i>Nombre de mariages</i>	Ekteskap pr. 1000 innb. <i>Mariages pour 1000 hab.</i>	År <i>Années</i>	Antall ekteskap <i>Nombre de mariages</i>	Ekteskap pr. 1000 innb. <i>Mariages pour 1000 hab.</i>
1881—1885.....	12 834	6.66	1911—1915....	15 320	6.26
1886—1890.....	12 560	6.35	1916—1920....	17 851	6.93
1891—1895.....	13 040	6.38	1921—1925....	17 002	6.27
1896—1900.....	14 795	6.81	1926—1930....	16 859	6.05
1901—1905.....	13 892	6.08	1931—1934....	18 125	6.37
1906—1910.....	14 068	5.99			

Som det vil sees hadde vi første 10-år efter århundreskiftet omtrent like lav giftermålskvotient som i 1926—1930. Forklaringen til det lave nivå den gang må søkes i de dårlige økonomiske forhold og den derav følgende store utvandring, særlig av unge, ugifte menn. Det kan nevnes at i 1901—1910 utvandret gjennomsnittlig 45.5 pr. 1000 av den mannlige befolkning i alderen 20—24 år og 23.7 pr. 1000 i alderen 25—30 år. I 1926—30 har utvandringen spillet en forholdsvis mindre rolle, idet utvandringshyppigheten for menn i disse aldre i denne periode bare var henholdsvis 13.0 og 9.4 pr. 1000.

Antall giftermål i bygder og byer og de enkelte fylker i 1921—1925 og 1926—1930 er meddelt i tabell 2 i tabellavdelingen. I tabell b er giftermålshyppigheten beregnet fylkesvis tilbake til 1901. Ektevielsene er i begge tabeller fordelt etter brudgommens bosted. Antall inngåtte ekteskap i forhold til folkemengden er betydelig høiere i byene enn på landet, et forhold som for den vesentlige del henger sammen med den ulike alders- og civilstandsfordeling. Blandt fylkene finner vi det største hyppighetstall i Oslo og Bergen. Over gjennomsnittet for riket lå også i siste femår Østfold, Akershus, Vestfold, Nordland og Finnmark. Sammenlignet med 1916—1920 har giftermålsfrekvensen sunket i alle fylker.

Tabell b. Giftermålshyppigheten i fylkene 1901—1930.

Fréquence des mariages par préfecture 1901—1930.

Fylker: <i>Préfectures:</i>	1901—1905	1906—1910	1911—1915	1916—1920	1921—1925	1926—1930
Østfold	6.30	6.42	6.09	6.23	6.41	6.16
Akershus	5.45	5.34	5.50	6.48	6.78	6.28
Oslo	7.51	6.85	8.45	9.38	8.82	9.05
Hedmark	5.45	5.40	5.64	6.23	6.06	5.39
Opland	5.26	5.07	5.60	6.06	6.29	5.48
Buskerud	6.24	6.44	6.39	6.84	6.56	5.75
Vestfold	6.09	5.87	6.59	7.08	6.36	6.28
Telemark	5.70	6.19	6.87	7.19	6.17	5.46
Aust-Agder	5.45	4.95	4.63	5.83	4.74	4.78
Vest-Agder	5.10	4.44	4.37	5.38	5.13	4.96
Rogaland	6.44	6.46	6.32	7.59	5.59	5.93
Hordaland	5.41	5.32	5.35	6.41	5.37	5.28
Bergen	7.18	7.16	7.95	8.56	7.70	7.03
Sogn og Fjordane	4.85	4.76	4.69	5.23	4.88	5.19
Møre og Romsdal	5.79	5.53	5.45	6.93	5.42	5.26
Sør-Trøndelag	6.17	6.01	6.44	6.71	6.07	5.67
Nord-Trøndelag	5.46	5.73	5.44	5.92	6.13	5.60
Nordland	6.20	5.98	5.61	6.40	5.78	6.22
Troms	5.99	6.33	6.32	6.45	5.73	5.53
Finnmark	7.40	7.83	8.58	7.55	6.24	6.54
Riket i alt. <i>Royaume</i> ...	6.08	5.99	6.26	6.95	6.27	6.05
Bygder. <i>Districts ruraux</i>	5.50	5.53	5.52	6.16	5.71	5.58
Byer. <i>Villes</i>	7.33	6.87	7.82	8.62	7.64	7.22

I forhold til andre land har Norge en meget lav ekteskaps-hyppighet, og dette var også tilfelle før krigen. I tabell c er sammenstillet ekteskaps-

hyppigheten i en rekke europeiske land i de senere år sammenlignet med tallene fra før krigen. Som det vil sees har ingen av disse land en så lav ekteskapsfrekvens som Norge.

Tabell c. Ekteskaps hyppigheten i Norge 1908—1933 sammenlignet med en del andre europeiske land.

Fréquence des mariages en Norvège 1908—1933 comparée à celle des autres pays européens.

År Années	Norge	Sverige	Danmark	Nederland	England	Tyskland	Sveits	Frankrike	Italia	Romania	Bulgaria
1908—1913	6.2	6.0	7.3	7.5 ¹	7.6	7.8	7.3	7.9	7.7	9.5 ²	7.9 ³
1921.....	6.8	6.7	8.1	9.2	8.4	11.8	8.4	11.6	11.5	12.2	12.3
1922.....	6.4	6.2	7.9	8.7	7.8	11.1	7.8	9.8	9.4	10.3	11.8
1923.....	6.3	6.3	8.0	8.0	7.6	9.4	7.6	8.9	8.5	9.9	10.4
1924.....	6.1	6.2	7.8	7.8	7.7	7.1	7.3	8.8	7.8	10.0	10.6
1925.....	5.9	6.2	7.5	7.4	7.6	7.7	7.2	8.7	7.4	8.9	9.9
1926.....	5.8	6.3	7.5	7.4	7.2	7.7	7.1	8.5	7.4	9.1	10.0
1927.....	5.7	6.4	7.5	7.5	7.9	8.5	7.2	8.2	7.5	9.7	9.3
1928.....	6.0	6.6	7.8	7.7	7.7	9.2	7.5	8.3	7.1	8.9	10.0
1929.....	6.4	6.8	7.9	7.9	7.9	9.2	7.8	8.1	7.1	8.8	9.8
1930.....	6.4	7.2	8.2	8.0	7.9	8.8	7.9	8.2	7.4	9.2	9.5
1931.....	6.3	7.0	8.1	7.4	7.8	8.0	7.9	7.8	6.7	9.2	9.5
1932.....	6.2	6.7	7.8	6.9	7.6	7.9	7.8	7.5	6.4	9.5	9.6
1933.....	6.3	7.0	8.8	7.2	7.9	9.7	7.8	7.5	6.9	—	9.3

¹ 1906—1913. ² 1912—1913. ³ 1911—1915.

Ved studiet av den summariske giftermålshyppighet beregnet på grunnlag av hele befolkningen, må det imidlertid tas i betraktning at dette mål i høi grad vil være påvirket av mange forhold innen den befolkningsgruppe som ekteskapsmassen er gått frem av. Av disse spiller utvilsomt befolkningens fordeling etter alder og civilstand den største rolle. En økning eller minskning av antall menn mellom 20 og 30 år, altså i den alder da de fleste gifter sig, kan således virke til at giftermålstallet stiger eller faller, selv om giftermålstilbøieligheten innen de enkelte aldersklasser holder sig uforandret. Av resultatene fra de siste folketellinger fremgår det at det relative antall ikke gifte personer i de forskjellige aldre har forandret sig adskillig.

Som oversikten i tabell d viser, er den ugifte del av befolkningen relativt steget siden 1910. Det er det store antall av menn i gifteferdig alder som vi har for tiden som bidrar til å holde giftermålstallet oppe, til tross for at giftermålsfrekvensen i de enkelte aldersgrupper, som vi senere skal se, er synkende.

I tabell k side 9 er giftermålshyppigheten omkring 1930 beregnet og sammenlignet med omkring 1910 og 1920. Denne beregning er bygget på antall inngåtte ekteskap i en 4-års periode omkring hver folketelling og de respektive folketellingens opgaver over antall ugifte og før gifte i de enkelte aldersklasser. For ungarer over 15 år var giftermålshyppigheten i 1930

Tabell d. Ugifte personer over 15 år i de forskjellige aldersklasser (herunder før gifte) pr. 1000.

Non-mariés au dessus de 15 ans dans les différents groupes d'âge (y compris veufs et divorcés) pour 1000.

Alder: Age:	Menn <i>Hommes</i>			Kvinner <i>Femmes</i>			1910 = 100			
							Menn <i>Hommes</i>		Kvinner <i>Femmes</i>	
	1910	1920	1930	1910	1920	1930	1920	1930	1920	1930
15—19 år	996	998	999	983	985	989	100.2	100.3	100.2	100.6
20—24 »	882	887	935	783	770	815	100.6	106.0	98.3	104.1
25—29 »	576	565	656	504	489	528	98.1	113.9	97.0	104.8
30—34 »	324	344	379	350	360	361	106.2	117.0	102.9	103.1
35—39 »	226	248	254	305	314	315	109.7	112.4	103.0	103.3
40—44 »	186	201	216	296	305	314	108.1	116.1	103.0	106.1
45—49 »	169	185	200	303	320	324	109.5	118.3	105.6	106.9
50—54 »	178	189	200	335	351	351	106.2	112.4	104.8	104.8
55—59 »	184	202	212	369	393	397	109.8	115.2	106.5	107.6
60 år og over. <i>60 ans et plus</i>	332	338	349	583	594	603	101.8	105.1	101.9	103.4
I alt. <i>Total ...</i>	483	501	508	538	546	546	103.7	105.2	101.5	101.5

3.80 pct. mot 4.19 i 1920 og 4.26 i 1910. I løpet av siste 10-år har den altså sunket 10 pct.

Foretar man en standardberegning og eliminerer innflytelsen av den forskjellige aldersfordeling på de tre tidspunkter, får man f. eks. følgende forholdstall for hyppigheten for ugifte over 15 år i 1930 og 1910 når ekteskaps hyppigheten i 1920 settes = 100.

År	Efter de direkte beregnede kvotienter		Efter de standardberegnete kvotienter	
	M.	K.	M.	K.
1910.....	101.7	96.6	107.9	97.5
1920.....	100.0	100.0	100.0	100.0
1930.....	90.7	92.2	82.3	89.7

I virkeligheten er giftermålsfrekvensen, særlig for menn, betydelig lavere både omkring 1920 og 1930 enn hyppighetstallet for den samlede ugifte mannlige befolkning over 15 år gir uttrykk for. Ser man bort fra virkningen av aldersfordelingen, så ligger giftermålsfrekvensen for ugifte menn i 1930 18 pct. lavere enn i 1920, som igjen lå 8 pct. lavere enn i 1910. Utviklingen fremgår også tydelig når vi ser på ekteskaps hyppigheten i de enkelte aldersklasser.

I tabell 3 i tabellavdelingen finnes opgave over antall ekteviede i 1921—1925 og 1926—1930, fordelt efter civilstand ved ekteskapets inngåelse og ekteskapsnummer. Innen hver gruppe av brudgommer er ekte-

skapene fordelt etter brudenes civilstand. Av alle brudgommer var i 1926—1930 92.1 pct. ungarer og av alle bruder 96.0 pct. piker. Procenten har for mennenes vedkommende vært svakt stigende i løpet av de siste 30 år, for kvinnene derimot har den holdt sig omtrent uforandret.

Tabell e. Inngåtte ekteskap fordelt etter brudgommens og brudens civilstand.

Mariages contractés suivant l'état civil des mariés.

Civilstand. <i>Etat civil</i> ¹		1901—	1906—	1911—	1916—	1921—	1926—
		1905	1910	1915	1920	1925	1930
Av 100 brudgommer var: <i>Nouveaux mariés pour cent:</i>	Ungkarer	89.45	89.49	90.55	91.50	91.47	92.14
	Enkemenn	10.30	10.00	8.57	7.70	7.65	6.58
	Fraskilte	0.25	0.51	0.88	0.80	0.88	1.28
Av 100 bruder var: <i>Nouvelles mariées pour cent:</i>	Piker	95.50	95.47	95.40	95.67	95.60	96.04
	Enker	4.27	4.09	3.75	3.50	3.68	2.92
	Fraskilte	0.23	0.44	0.85	0.83	0.72	1.04

¹ Ungkarer = *Garçons*. Enkemenn = *Veufs*. Piker = *Filles*. Enker = *Veuves*. Fraskilte = *Divorcé(e)s*.

Omgifte skjer forholdsvis mindre hyppig nu enn før. Av alle ekteskap i 1926—1930 var for mennenes vedkommende 7.9 pct. omgifte og for kvinnene 4.0 pct., mot henholdsvis 10.6 og 4.5 pct. i 1901—1905. Det er procenttallene både for enkemenn og enker som har vært synkende, mens forholdstallene for de fraskilte viser en ganske sterk stigning.

Både for kvinner og menn er omgifte noget hyppigere i byene enn på landet, særlig for fraskilte, slik som tabell f viser.

Tabell f.

Civilstand <i>Etat civil</i>	Bygder <i>Districts ruraux</i>		Byer <i>Villes</i>	
	1921—1925	1926—1930	1921—1925	1926—1930
Ungkarer. <i>Garçons</i>	92.1	93.2	90.3	90.2
Enkemenn. <i>Veufs</i>	7.5	6.2	8.0	7.3
Fraskilte. <i>Divorcés</i>	0.4	0.6	1.7	2.5
I alt. <i>Total</i>	100.0	100.0	100.0	100.0
Piker. <i>Filles</i>	96.3	96.9	94.4	94.4
Enker. <i>Veuves</i>	3.4	2.6	4.2	3.6
Fraskilte. <i>Divorcées</i>	0.3	0.5	1.4	2.0
I alt. <i>Total</i>	100.0	100.0	100.0	100.0

Oversikten i tabell g side 6 viser fordelingen av ekteskapene etter de forskjellige civilstandskombinasjoner, særskilt for menn og kvinner. Den vanligste kombinasjon, ugift mann + ugift kvinne, er etterhånden relativt

Tabell g. Inngåtte ekteskap fordelt efter brudgommens og
brudens civilstand.

Mariages contractés suivant l'état civil¹ des mariés.

	Av 100 ungkarer giftet sig med: <i>Hommes mariés avec des filles répartis pour cent</i>			Av 100 enkemenn giftet sig med: <i>Hommes mariés avec des veuves répartis pour cent</i>			Av 100 fraskilte giftet sig med: <i>Hommes mariés avec des divorcés répartis pour cent</i>		
	Piker	Enker	Fraskilte	Piker	Enker	Fraskilte	Piker	Enker	Fraskilte
1901—1905	97.24	2.57	0.19	80.74	18.87	0.39	79.88	13.24	6.88
1906—1910	97.18	2.49	0.33	81.24	17.86	0.90	75.21	14.32	10.47
1911—1915	97.07	2.28	0.65	79.94	18.34	1.72	73.59	13.35	13.06
1916—1920	97.15	2.24	0.61	80.04	17.81	2.15	76.10	9.33	14.57
1921—1925	97.09	2.40	0.51	80.08	18.32	1.60	75.70	8.81	15.49
1926—1930	97.43	1.82	0.75	80.00	17.24	2.76	77.90	8.73	13.37

	Av 100 piker giftet sig med: <i>Femmes mariées avec des garçons répartis pour cent</i>			Av 100 enker giftet sig med: <i>Femmes mariées avec des veufs répartis pour cent</i>			Av 100 fraskilte giftet sig med: <i>Femmes mariées avec des divorcés répartis pour cent</i>		
	Ungkarer	Enkemenn	Fraskilte	Ungkarer	Enkemenn	Fraskilte	Ungkarer	Enkemenn	Fraskilte
1901—1905	91.08	8.71	0.21	53.82	45.41	0.77	74.36	17.95	7.69
1906—1910	91.08	8.51	0.41	54.54	43.66	1.80	67.31	20.39	12.30
1911—1915	92.14	7.18	0.68	55.06	41.81	3.13	68.92	17.54	13.54
1916—1920	92.92	6.44	0.64	58.64	39.23	2.13	66.35	19.78	13.87
1921—1925	92.89	6.41	0.70	59.78	38.11	2.11	64.29	16.88	18.83
1926—1930	93.48	5.48	1.04	57.32	38.86	3.82	66.29	17.37	16.34

		1901—1905	1906—1910	1911—1915	1916—1920	1921—1925	1926—1930
Ekteskap mellem:							
Ungkar	{ Pike	869.8	869.6	879.0	888.9	888.0	897.8
	{ Enke	23.0	22.3	20.7	20.5	22.0	16.7
	{ Fraskilt	1.7	3.0	5.8	5.5	4.6	6.9
Enkemenn	{ Pike	83.2	81.2	68.5	61.7	61.3	52.6
	{ Enke	19.4	17.9	15.7	13.7	14.0	11.4
	{ Fraskilt	0.4	0.9	1.5	1.7	1.2	1.8
Fraskilt	{ Pike	2.0	3.9	6.5	6.1	6.7	10.0
	{ Enke	0.3	0.7	1.2	0.7	0.8	1.1
	{ Fraskilt	0.2	0.5	1.1	1.2	1.4	1.7
		1 000.0	1 000.0	1 000.0	1 000.0	1 000.0	1 000.0

¹ Ungkarer = *garçons*. Piker = *filles*. Enkemenn = *veufs*. Enker = *veuves*. Fraskilte = *divorcé(s)*.

øket fra å omfatte 870 pro mille av alle ekteskap i 1901—1905 til 898 pro mille i 1926—1930. De kombinasjoner hvor den ene eller begge parter er fraskilt, synes også å være i jevn stigning, en naturlig følge av at antallet av fraskilte menn og kvinner innen den hele befolkning, med den økende skilsmissehyppighet, stadig er i stigende.

Av dem som giftet sig var i 1921—30 62 pct. av mennene og 79 pct. av kvinnene under 30 år.

Tabell h. Antall ekteviede procentvis fordelt efter alder.
Nombre de mariés répartis en pourcent par groupes d'âge.

	Menn. <i>Hommes</i>						Kvinner. <i>Femmes</i>					
	Under 25 år <i>Au dessous de 25 ans</i>	25—29	30—34	35—39	40—44	45 og over 45 ans et plus	Under 25 år <i>Au dessous de 25 ans</i>	25—29	30—34	35—39	40—44	45 og over 45 ans et plus
	Pct.	Pct.	Pct.	Pct.	Pct.	Pct.	Pct.	Pct.	Pct.	Pct.	Pct.	Pct.
1881—1890.....	27.8	35.0	17.6	7.9	4.2	7.5	46.2	29.4	12.6	5.7	3.0	3.1
1891—1900.....	31.5	33.0	16.4	7.7	4.3	7.1	49.7	27.3	11.6	5.6	2.9	2.9
1901—1910.....	32.0	33.8	16.1	7.4	4.1	6.6	52.7	26.7	10.6	4.8	2.6	2.6
1911—1920.....	29.6	35.9	17.1	7.7	4.0	5.7	50.5	28.6	11.2	4.9	2.4	2.4
1921—1930.....	23.4	39.0	19.9	8.4	3.9	5.4	46.9	31.7	12.2	4.8	2.2	2.2

Den overveiende del av mennene var mellom 25 og 29 år og av kvinnene under 25 år. I siste 10-års periode, særlig i siste 5-år, faller både blandt menn og kvinner forholdsvis færre giftermål på de yngste aldersklasser. For enkemenn og fraskilte faller de fleste giftermål på aldersklassen 35—39 år, og de fleste enker og fraskilte gifter sig mellom 30 og 34 år.

I tabell i, side 8 er ekteviede ungarer og piker fordelt på 1-årige aldersklasser, alderen angitt gjennom differensen mellom fødselsåret og viesåret. Som det vil sees blev i 1921—1930 de fleste giftermål inngått av menn i 26-års alderen, og de fleste piker giftet sig 23 år gamle. Gjennomsnittsalderen ved giftermålet ligger imidlertid noget høiere. I 1926—1930 var den for tidligere ugifte 28.68 år for menn og 25.95 år for kvinner. Den laveste giftermålsalder i de siste 40 år hadde man i 1916—1920. Tendensen hadde inntil da vært synkende helt siden 1886—1890. I alt var den i dette tidsrum gått ned 1.4 år for menn og 1.2 år for kvinner.

Av tabell j fremgår det at gjennomsnittsalderen ved giftermålet for begge kjønn gjennomgående er steget i de siste 2 5-års perioder særlig for menn. Gjennomsnittsalderen vil dog i høi grad være avhengig av de enkelte aldersklassers størrelse og civilstandsgrupperingen innen disse. Det samme gjelder også naturligvis de foran omhandlede forholdstall for ekteviede fordelt efter alder og civilstand, Av størst interesse er derfor utviklingen i giftermålshyppigheten innen de forskjellige alders- og civilstandsgrupper.

Av tabell k side 9 sees at både blandt menn og kvinner har man den største giftermålshyppighet mellom 25 og 29 år. I 1921—30 henholdsvis 10.04 pct. for menn og 9.29 pct. for kvinner. For ungarer ligger maksimum ved 29 år og for piker ved 25—26-års alderen. (Se tabell i side 8). Fra 20-års alderen synker hyppighetstallene med stigende alder, langt hurtigere for kvinner enn for menn.

Tabell i. Giftermålshyppighet for ungarer og piker
i hvert aldersår 15—39 år.

Fréquence des mariages suivant le sexe et les groupes d'âge.

Alder Age	1	2	3	4	5	6	7	8
	Ungkarer. <i>Garçons</i>				Piker. <i>Filles</i>			
	Ekteviiede <i>Mariés</i>	Middel- folkemengde <i>Population moyenne</i>	Pct.		Ekteviiede <i>Mariées</i>	Middel- folkemengde <i>Population moyenne</i>	Pct.	
	1921—1930	1921—1930	1921—1930	1911—1920	1921—1930	1921—1930	1921—1930	1911—1920
15 år. <i>Ans..</i>	—	277 493	0.00	0.00	¹ 7	267 432	0.00	0.04
16 -	1	275 163	0.00	0.01	112	265 589	0.04	0.25
17 -	34	271 285	0.01	0.10	759	262 250	0.29	0.97
18 -	180	266 199	0.07	0.43	3 070	256 542	1.20	2.36
19 -	785	259 397	0.30	1.27	6 743	246 201	2.74	4.25
20 -	2 354	250 320	0.94	2.59	10 301	232 753	4.43	6.11
21 -	5 032	237 528	2.12	4.18	13 171	214 782	6.13	7.58
22 -	7 790	222 309	3.50	5.73	14 873	195 597	7.60	8.96
23 -	10 563	205 054	5.15	7.49	15 543	177 855	8.74	9.77
24 -	12 730	186 254	6.83	9.38	14 899	158 721	9.39	10.25
25 -	14 141	165 748	8.53	10.78	13 861	140 977	9.83	10.19
26 -	14 442	146 326	9.87	11.67	12 368	125 785	9.83	9.71
27 -	13 535	129 509	10.45	12.02	10 500	111 715	9.40	9.29
28 -	12 169	110 635	11.00	12.11	8 765	98 305	8.92	8.58
29 -	10 657	95 888	11.11	11.84	7 215	87 155	8.28	8.00
30 -	8 893	83 549	10.64	11.55	5 662	78 732	7.19	6.89
31 -	7 400	72 886	10.15	10.91	4 595	71 732	6.41	6.08
32 -	6 174	62 117	9.94	10.18	3 739	65 739	5.69	5.31
33 -	4 917	54 132	9.08	9.54	2 867	59 777	4.80	4.70
34 -	4 138	48 169	8.59	8.77	2 243	55 339	4.05	4.20
35 -	3 358	42 579	7.89	7.89	1 907	51 634	3.69	3.76
36 -	2 683	38 571	6.96	7.17	1 657	49 342	3.36	3.33
37 -	2 230	34 395	6.48	6.60	1 202	45 836	2.62	2.92
38 -	1 849	31 596	5.85	5.91	1 009	44 586	2.26	2.56
39 -	1 567	28 539	5.49	5.53	910	41 381	2.20	2.31

¹ Herav 2 på 14 år.

Tabell j. Gjennomsnittsalderen ved giftermålet.

Age moyen au mariage.

År <i>Années</i>	Alle ekteviiede <i>Total de mariés</i>		Ugifte <i>Non-mariés</i>		Før gifte <i>Antérieurement mariés</i>	
	Menn <i>H.</i>	Kvinner <i>F.</i>	Menn <i>H.</i>	Kvinner <i>F.</i>	Menn <i>H.</i>	Kvinner <i>F.</i>
	1886—1890	30.37	27.12	28.31	26.42	45.65
1891—1895	30.45	27.11	28.20	26.36	46.23	39.94
1896—1900	29.64	26.51	27.75	25.86	45.49	39.73
1901—1905	29.52	26.52	27.68	25.70	45.13	39.61
1906—1910	29.83	26.31	27.94	25.72	45.88	38.84
1911—1915	29.44	26.17	27.81	25.57	45.04	38.54
1916—1920	28.96	25.91	27.59	25.37	43.72	37.90
1921—1925	29.39	26.12	28.09	25.61	43.32	37.14
1926—1930	29.87	26.42	28.68	25.95	43.83	37.83

Tabell k. Giftermålshyppighet for ekteviede fordelt på fem-
årige aldersgrupper og efter civilstand.

Fréquence des mariages répartis par groupes d'âge quinquennaux et par état civil.

Brudgommens alder <i>L'âge du nouveau marié</i>	1	2	3	4	5	6	7	8	9	10	11	12
	Årlig antall ekteviede i pct. av middelbefolkemengden. <i>Nombre des mariés pour 100 de la population moyenne.</i>											
	Menn. <i>Hommes</i>						Kvinner. <i>Femmes</i>					
	1901— 1910	1911— 1920	1921— 1930	1909— 1912	1919— 1922	1929— 1932	1901— 1910	1911— 1920	1921— 1930	1909— 1912	1919— 1922	1929— 1932
1. Alle. <i>Total.</i>												
15—19 år. <i>Ans.</i>	0.34	0.20	0.07	0.20	0.10	0.07	1.39	1.06	0.82	1.00	0.98	0.76
20—24 -	5.37	4.98	3.49	4.89	4.52	3.03	7.69	8.14	7.01	7.55	7.97	6.70
25—29 -	11.36	12.28	10.04	12.14	11.55	9.49	8.68	10.04	9.29	9.65	9.80	9.56
30—34 -	10.79	11.58	9.95	11.49	10.74	10.23	5.58	6.20	5.75	6.10	6.01	6.11
35—39 -	8.15	8.01	7.18	8.49	7.59	7.20	3.26	3.42	2.96	3.44	3.24	3.00
40—44 -	5.86	5.61	4.63	6.03	4.88	4.51	1.94	1.98	1.57	2.05	1.73	1.62
45—49 -	4.24	3.96	3.12	4.45	3.48	3.00	1.14	1.10	0.88	1.17	1.03	0.88
50—54 -	2.89	2.62	2.14	2.92	2.28	2.01	0.57	0.51	0.47	0.55	0.47	0.44
55—59 -	2.03	1.90	1.38	2.09	1.52	1.49	0.24	0.22	0.20	0.24	0.19	0.17
60—64 -	1.31	1.15	0.90	1.22	0.99	0.84	0.11	0.09	0.08	0.12	0.08	0.07
65—69 -	0.87	0.72	0.50	0.84	0.53	0.45	0.06	0.05	0.03	0.06	0.04	0.04
70—74 -	0.35	0.29	0.20	0.37	0.20	0.17	0.02	0.02	0.01	0.01	0.01	0.01
75 år og mere <i>et plus.</i>	0.07	0.06	0.04	0.08	0.05	0.04	0.003	—	—	—	—	—
I alt. <i>Total</i>	—	—	—	4.15	4.03	3.63	—	—	—	3.27	3.37	3.12
2. Ungkarer. <i>Garçons.</i>												
15—19 år. <i>Ans.</i>	0.34	0.20	0.07	0.20	0.10	0.07	1.39	1.06	0.82	1.00	0.98	0.76
20—24 -	5.36	4.97	3.49	4.89	4.51	3.02	7.69	8.15	7.02	7.55	7.98	6.70
25—29 -	11.24	12.24	10.02	12.09	11.52	9.46	8.66	10.11	9.35	9.65	9.89	9.60
30—34 -	10.32	11.41	9.82	11.23	10.59	10.13	5.52	6.18	5.77	6.00	6.04	6.14
35—39 -	7.01	7.35	6.65	7.56	7.00	6.73	3.13	3.28	2.87	3.31	3.14	2.93
40—44 -	4.21	4.39	3.92	4.57	3.97	3.83	1.83	1.85	1.53	1.95	1.69	1.56
45—49 -	2.47	2.60	2.22	2.81	2.32	2.21	1.11	1.05	0.83	1.10	0.97	0.88
50—54 -	1.26	1.40	1.22	1.32	1.21	1.22	0.55	0.46	0.47	0.49	0.45	0.44
55—59 -	0.67	0.72	0.64	0.77	0.68	0.67	0.22	0.21	0.19	0.25	0.19	0.16
60—64 -	0.41	0.37	0.30	0.38	0.33	0.38	0.08	0.08	0.07	0.10	0.05	0.06
65—69 -	0.23	0.14	0.17	0.16	0.11	0.14	0.04	0.03	0.03	0.04	0.03	0.05
70—74 -	0.06	0.07	0.05	0.10	0.04	0.06	0.01	0.01	0.01	0.01	0.01	0.02
75 år og over <i>et plus.</i>	0.02	0.03	0.01	0.05	0.01	0.01	—	—	—	—	0.01	—
I alt. <i>Total</i>	—	—	—	4.26	4.19	3.80	—	—	—	3.97	4.11	3.79
3. Enkemenn og fraskilte. <i>Veufs et divorcés.</i>												
15—19 år. <i>Ans.</i>	(5.45)	(0.87)	—	1.79	—	—	0.29	1.48	0.76	—	2.17	—
20—24 -	12.97	8.45	4.96	11.18	7.58	6.19	7.75	6.40	5.34	6.40	5.87	6.73
25—29 -	21.44	14.47	11.25	19.11	12.66	12.19	9.40	7.75	7.34	9.82	7.41	7.46
30—34 -	19.98	14.31	12.11	17.58	12.75	12.37	6.26	6.43	5.57	7.45	5.73	5.65
35—39 -	17.37	12.84	11.08	16.53	11.49	11.20	4.02	4.19	3.45	4.19	3.77	3.38
40—44 -	12.72	10.43	7.51	12.51	8.15	7.55	2.24	2.41	1.70	2.38	1.88	1.83
45—49 -	8.59	7.13	5.51	8.73	6.20	5.31	1.21	1.21	0.98	1.31	1.16	0.88
50—54 -	5.57	4.53	3.64	5.67	3.88	3.39	0.59	0.57	0.47	0.63	0.50	0.45
55—59 -	3.56	3.17	2.19	3.65	2.37	2.42	0.26	0.22	0.20	0.24	0.20	0.17
60—64 -	1.98	1.71	1.34	1.87	1.44	1.20	0.12	0.10	0.08	0.13	0.10	0.07
65—69 -	1.14	1.00	0.67	1.20	0.73	0.62	0.06	0.06	0.03	0.07	0.04	0.04
70—74 -	0.45	0.37	0.25	0.48	0.25	0.21	0.02	0.01	0.01	0.01	0.01	—
75 år og over <i>et plus.</i>	0.08	0.07	0.05	0.09	0.06	0.05	—	—	—	—	—	—
I alt. <i>Total</i>	—	—	—	3.45	2.85	2.41	—	—	—	0.72	0.69	0.59

Sammenligner man giftermålsfrekvensen for ugifte og før gifte menn, vil man finne at de før gifte har høiere giftermålshyppighet i alle aldre. For enkemenn og fraskilte nåes maksimum i alderen 30—34 år. For kvinner er billedet noget anderledes. Inntil 35-års alderen har de ugifte en høiere giftermålsfrekvens enn de før gifte, men fra denne alder er Chancen til å bli gift større for enker og fraskilte enn for ugifte. I det hele er dog forskjellen i giftermålsfrekvensen blandt ugifte og før gifte kvinner ikke så utpreget som blandt menn.

I forhold til foregående 10-års periode er ekteskapsfrekvensen i 1921—30 avtatt både blandt menn og kvinner i alle aldre. For menn mellom 25 og 35 år kan der konstateres en stigning i ekteskaps-hyppigheten fra 1901—10 til 1911—20, men i løpet av siste 10-år er den igjen sunket til under nivået i perioden 1901—10. For ungarer mellom 20 og 40 år har ekteskapsfrekvensen vært siden 80-årene:

Giftermålshyppigheten blandt ungarer 1881—1930.

Fréquence des mariages des garçons :

Alder Age	1	2	3	4
	Antall ekteviede pr. 100 av middelfolkemengden			
	20—24	25—29	30—34	35—39
1881—1890.....	4.94	11.88	11.49	7.80
1891—1900.....	5.76	12.62	11.88	8.07
1901—1910.....	5.36	11.24	10.32	7.01
1911—1920.....	4.97	12.24	11.41	7.35
1921—1930.....	3.49	10.02	9.82	6.65

Som man vil se steg den i de gode tider i 90-årene og gikk temmelig sterkt tilbake i perioden 1901—10 da de økonomiske forhold var vanskelige og utvandringen stor.

For kvinner mellom 20 og 40 år steg også giftermålshyppigheten litt i løpet av perioden 1911—20. Men i alle andre aldersgrupper har nedgangen foregått jevnt siden 1901—10. Ser man derimot på giftermålshyppigheten i de enkelte aldersklasser omkring de 3 siste folketellinger, har ekteskapsintensiteten vært synkende innen alle aldersklasser. Virkningen av denne tendens på den samlede giftermålshyppighet er som foran påvist, delvis opveiet av at den gifteferdige del av befolkningen i Norge for tiden er relativt stor, og at der som følge herav i de senere år er inngått et til dels stigende antall nye ekteskap.

Ekteskapene fordeler sig temmelig ulikt over årets måneder, hvilket nærmere fremgår av tabell 6 i tabellavdelingen og oversikten i tabell 1

Tabell m.

	Antall inngåtte ekteskap <i>Nombre de mariages contractés</i>	Antall oppløste ekteskap <i>Nombre de mariages rompus</i>			Overskudd av inngåtte ekteskap <i>Excédant des mariages contractés</i>	Oppløste ekteskap pr. 100 inngåtte ekteskap <i>Mariages rompus pour 100 contractés</i>	
		Ved død <i>Par décès</i>	Ved skilsmisse <i>Par divorce</i>	I alt <i>Total</i>		Ved død <i>Par décès</i>	Ved skilsmisse <i>Par divorce</i>
1886—1890	62 802	46 502	181	46 683	16 119	74.05	0.29
1891—1895	65 200	49 154	459	49 623	15 577	75.40	0.70
1896—1900	73 973	49 871	560	50 431	23 542	67.42	0.76
1901—1905	69 461	50 506	876	51 382	18 079	72.71	1.26
1906—1910	70 342	50 783	1 592	52 375	17 967	72.19	2.26
1911—1915	76 598	51 836	2 387	54 223	22 375	67.67	3.12
1916—1920	89 256	58 720	2 947	61 667	27 589	65.79	3.30
1921—1925	85 011	52 840	3 271	56 111	28 900	62.16	3.85
1926—1930	84 293	54 231	3 914	58 145	26 148	64.34	4.64

Antall oppløste ekteskap ved død er sunket jevnt i forhold til antall inngåtte ekteskap, mens antall ekteskap oppløst ved skilsmisse viser en sterk stigning. Angående antall skilsmisser i de forskjellige fylker i 1921—1925 og 1926—1930 henvises til tabell 7 i tabellavdelingen, hvor også finnes oversikt over antall utferdigede separasjonsbevillinger.

Det bemerkes imidlertid at antall ekteskap oppløst ved død er avhengig av antall bestående ekteskap på den ene side og dødelighetsforholdene blandt gifte i de forskjellige aldersklasser på den annen. Disse forhold er inngående behandlet i «Dødelighetstabeller for det Norske Folk» 1921—1930. For opgave over skilsmisshyppighetens utvikling henvises til oversiktene i «Statistiske Meddelelser» for 1925, nummer 9 og 10, og samme tidsskrift for 1935, nummer 4 og 5.

II. Fødsler. *Naissances.*

Den fullstendige fødselsstatistikk er siden 1916 utarbeidet på grunnlag av sogneprestenes fødselsregistre. Den omfatter alle barn født med liv og alle barn født uten liv etter 28 ukers svangerskap. Barn født uten liv før 8ende kalendermåned skal ikke innføres i prestenes fødselsregistre og er derfor ikke med i denne statistikk. I fødselsstatistikken er barna fordelt etter foreldrenes (morens) bosted. Det kan nevnes at det foruten den fullstendige fødselsstatistikk også foreligger statistiske opgaver som omfatter alle fødsler hvor jordmor eller læge har vært tilstede. Disse opgaver er utarbeidet på grunnlag av jordmødrenes (lægenes) fødselsmeldinger til de offentlige læger, og omfatter alle barn — levende og dødfødte — født etter 4de kalendermåned, altså også aborter i 5te—7de kalendermåned. Disse opgaver er trykt i de årlige beretninger om Sundhetstilstanden og Medisinalforholdene i Norge, hvortil henvises.

Opgavene over dødfødte, særlig i tidligere år, er mindre fullstendige, Man har derfor i beregningen av fødselshyppigheten og fruktbarheten holdt sig til levendefødte barn.

Antall fødte barn i siste 10-år vil sees av tabell 8. Fødslenes antall har vært sterkt synkende. I 1921 blev det således i alt født 64 610 levendefødte barn, i 1930: 47 844 og i 1931 og 1932 er tallene ytterligere gått ned til 45 989 og 45 451. De foreløbige tall for 1933 og 1934 viser at nedgangen fortsetter.

Det gjennomsnittlige årlige antall fødte utgjorde 5-årsvis siden 1891:

Tabell a.

År <i>Années</i>	Antall barn i alt <i>Enfants nés total</i>			Herav utenfor ekteskap <i>Dont illégitimes</i>			Utenfor ekteskap i pct. av: <i>Illégitimes pour cent:</i>		
	Levende- fødte	Dødf.	Tils. <i>Total</i>	Lf.	Df.	Tils. <i>Total</i>	Lf.	Df.	Tils. <i>Total</i>
1891—1895.....	61 573	1 725	63 298	4 384	196	4 580	7.12	11.36	7.24
1896—1900.....	65 142	1 626	66 768	4 849	192	5 041	7.44	11.81	7.55
1901—1905.....	65 202	1 598	66 800	4 558	189	4 747	6.99	11.83	7.11
1906—1910.....	61 978	1 427	63 405	4 114	145	4 259	6.64	10.16	6.72
1911—1915.....	61 103	1 390	62 493	4 267	162	4 429	6.98	11.65	7.09
1916—1920.....	63 249	1 430	64 679	4 424	153	4 577	6.99	10.70	7.08
1921—1925.....	60 267	1 310	61 577	4 126	142	4 268	6.85	10.84	6.93
1926—1930.....	50 087	1 270	51 357	3 485	118	3 603	6.96	9.29	7.02

Levendefødte = *nés-vivants*. Dødfødte = *mort-nés*.

Som det fremgår av denne oversikt og diagram 1 har vi et maksimum av fødte barn i 1901—1905, nærmere bestemt i året 1901 (67 303). Fra et årlig gjennomsnitt på 65 202 barn i 1901—1905 har antallet i løpet av 25 år sunket til 50 087 i 1926—30, og nedgangen fortsetter som nevnt fremdeles.

Av alle fødsler i 10-året 1921—1930 var 7 pct. barn født utenfor ekteskap. Det relative antall barn født utenfor ekteskap i riket har, som det vil sees, utgjort en temmelig konstant brøk av samtlige fødte.

Ser man på tallene særskilt for bygder og byer, er antall barn født utenfor ekteskap i byene siden 1920 falt noget sterkere enn samtlige fødsler. I bygdene derimot har det motsatte vært tilfelle. (Se tabell b, side 14).

Setter man fødselstallene i forhold til folkemengden, blir nedgangen ennå mer utpreget enn de absolutte tall viser. Til belysning av bevegelsen i fødselshyppigheten er beregnet antall levendefødte barn pr. 1000 av middelfolkemengden for hver 5-års periode tilbake til 1801. (Se tabell c).

Inntil slutten av 70-årene har fødselshyppigheten svinget op og ned, men siden 1876—1880 har bevegelsen vært uavbrutt nedadgående. Inntil århundreskiftet var nedgangen forholdsvis svak. I løpet av de første 20

Tabell b. Levendefødte barn.
Nés-vivants.

Fylker <i>Préfectures</i>	Levendefødte pr. 1000 innb. <i>Nés-vivants pour 1000 hab.</i>											Fødte utenfor ekteskap pr. 100 levendefødte <i>Nés-vivants illégitimes pour 100 de tous les nés-vivants</i>						
	I alt <i>Total</i>						Herav født utenfor ekteskap <i>Dont illégitimes</i>											
	1901— 1905	1906— 1910	1911— 1915	1916— 1920	1921— 1925	1926— 1930	1901— 1905	1906— 1910	1911— 1915	1916— 1920	1921— 1925	1926— 1930	1901— 1905	1906— 1910	1911— 1915	1916— 1920	1921— 1925	1926— 1930
Østfold	30.70	28.38	26.02	24.03	22.16	17.63	1.73	1.52	1.46	1.54	1.39	1.10	5.62	5.35	5.62	6.41	6.29	6.25
Akershus	26.71	22.95	21.55	22.82	23.56	18.54	1.56	1.25	1.20	1.63	1.64	1.14	5.83	5.45	5.55	7.13	6.95	6.14
Oslo	31.85	25.04	22.23	18.69	14.07	9.55	4.45	3.59	3.57	2.69	1.63	0.96	13.97	14.32	16.07	14.40	11.59	10.07
Hedmark	28.26	26.99	26.72	26.95	26.03	21.12	2.45	2.17	2.16	2.15	2.18	1.88	8.66	8.05	8.10	7.97	8.39	8.92
Opland	26.92	25.09	24.70	24.32	24.34	20.17	1.78	1.57	1.45	1.33	1.50	1.15	6.63	6.26	5.86	5.48	6.18	5.68
Buskerud	28.78	28.08	26.34	24.54	22.88	16.93	1.45	1.35	1.25	1.34	1.27	0.94	5.04	4.80	4.76	5.48	5.53	5.52
Vestfold	26.23	23.43	23.65	24.19	21.53	15.83	1.36	1.13	1.21	1.19	1.09	0.87	5.20	4.83	5.10	4.90	5.05	5.49
Telemark	26.35	24.53	24.97	25.40	22.09	16.47	1.06	0.96	1.19	1.31	0.99	0.80	4.02	3.91	4.77	5.15	4.46	4.84
Aust-Agder	25.32	22.91	21.36	22.16	19.91	16.07	0.93	0.81	0.82	0.75	0.74	0.69	3.66	3.54	3.83	3.38	3.74	4.82
Vest-Agder	25.23	22.81	21.15	21.93	20.10	16.72	0.53	0.42	0.46	0.64	0.57	0.45	2.11	1.84	2.15	2.90	2.83	2.70
Rogaland	29.38	28.19	27.67	28.08	23.34	19.08	1.13	0.92	1.00	1.25	0.79	0.68	3.85	3.25	3.62	4.44	3.38	3.54
Hordaland	26.78	25.07	24.33	26.49	23.84	19.78	0.74	0.61	0.65	0.76	0.57	0.56	2.77	2.42	2.67	2.88	2.41	2.84
Bergen	31.26	26.63	24.95	22.42	18.50	14.85	2.56	2.03	1.96	1.85	1.41	0.96	8.18	7.62	7.87	8.24	7.65	6.43
Sogn og Fjordane	25.28	24.04	22.10	22.35	21.38	18.84	0.95	0.88	0.73	0.69	0.66	0.56	3.75	3.67	3.28	3.08	3.10	2.96
Møre og Romsdal	26.99	26.18	23.63	25.63	22.56	18.89	1.59	1.40	1.22	1.38	1.20	0.98	5.89	5.34	5.16	5.37	5.32	5.17
Sør-Trøndelag	27.87	26.81	26.10	25.13	22.56	18.11	3.12	2.98	2.96	2.84	2.56	2.09	11.19	11.12	11.33	11.30	11.35	11.53
Nord-Trøndelag	25.05	24.12	23.65	23.42	23.38	19.82	2.20	1.99	1.79	1.65	1.76	1.59	8.78	8.24	7.57	7.05	7.51	8.05
Nordland	30.57	28.84	26.89	27.45	24.61	21.75	2.69	2.48	2.39	2.47	2.52	2.42	8.81	8.59	8.87	8.99	10.23	11.14
Troms	30.38	28.46	28.31	28.92	25.66	22.03	2.42	2.15	2.27	2.48	2.53	2.52	7.96	7.54	8.02	8.57	9.87	11.44
Finmark	33.53	32.63	34.92	34.44	30.80	27.03	3.20	3.13	3.32	3.58	4.03	3.85	9.55	9.59	9.52	10.39	13.10	14.23
Riket i alt. <i>Royaume</i>	28.54	26.39	24.96	24.54	22.24	17.98	2.00	1.76	1.74	1.72	1.52	1.25	6.99	6.64	6.98	6.99	6.85	6.96
Bygder. <i>Districts ruraux</i>	27.11	25.65	24.71	25.52	23.81	19.94	1.66	1.45	1.42	1.51	1.49	1.32	6.13	5.66	5.77	5.93	6.25	6.60
Byer. <i>Villes</i>	31.33	27.00	25.20	22.50	18.39	13.19	2.88	2.50	2.50	2.21	1.60	1.09	9.21	9.27	9.94	9.83	8.71	8.29

Diagram 1. Antall fødte barn i årene 1891—1932.



Tabell c.

År <i>Années</i>	Levedefødte pr. 1000 innb. <i>Nés-vivants pour 1000 hab.</i>	År <i>Années</i>	Levedefødte pr. 1000 innb. <i>Nés-vivants pour 1000 hab.</i>
1801—1805.....	28.23	1866—1870.....	29.87
1806—1810.....	26.80	1871—1875.....	30.34
1811—1815.....	27.10	1876—1880.....	31.55
1816—1820.....	32.69	1881—1885.....	30.95
1821—1825.....	33.68	1886—1890.....	30.54
1826—1830.....	32.91	1891—1895.....	30.14
1831—1835.....	31.19	1896—1900.....	29.99
1836—1840.....	28.07	1901—1905.....	28.54
1841—1845.....	30.38	1906—1910.....	26.39
1846—1850.....	30.92	1911—1915.....	24.96
1851—1855.....	32.52	1916—1920.....	24.54
1856—1860.....	33.35	1921—1925.....	22.24
1861—1865.....	31.86	1926—1930.....	17.98

år fra 1876—1880 til 1896—1900 sank fødselshyppigheten bare med 2 pct., fra 31.55 pro mille til 29.99 pro mille. Men fra århundreskiftet av har nedgangen vært betydelig raskere, og i 1911—1915 var fødselshyppigheten sunket til 24.96 pro mille. Under verdenskrigen og i de nærmeste år etter denne er det en forbigående stans i nedgangen, som visstnok kan settes i forbindelse med den før nevnte giftermålshyppighet i disse år. Fra 1920

fortsetter nedgangen så igjen med øket styrke, slik at vi nu er nede i en fødselshyppighet på ca. 15 pro mille eller 40 pct. lavere enn før krigen.

Nedgangen har vært sterkere i byene enn på landet. Til og med perioden 1911—1915 var fødselshyppigheten i byene endogså høiere enn på landet. Men siden 1915 er fødselshyppigheten i byene sunket 47.7 pct., mot bare 19.3 pct. i bygdene. Bevegelsen i fødselshyppigheten i de enkelte fylker siden århundreskiftet vil sees av tabell b, side 14.

I tidligere år har man ment å kunne påvise en viss sammenheng mellom bevegelsen i fødselshyppigheten og de periodiske svingninger i konjunkturerne, særlig da indirekte gjennom konjunkturerens innflytelse på ekte-skapsfrekvensen. Men i de siste årtier er det kommet til et nytt moment, som stadig er tiltatt i betydning, nemlig den frivillige begrensning av barnetallet. Denne bevegelse henger sammen med de forandringer som etterhånden har funnet sted i de enkelte samfundslags hele innstilling overfor barnespørsmålet, og har virket stadig sterkere og sterkere uavhengig av de forandringer som kan ha funnet sted i de økonomiske forhold fra år til annet, og er utvilsomt den vesentligste årsak til den voldsomme nedgang i fødselshyppigheten siden krigen.

En sterkt synkende fødselshyppighet i de senere år finner man også i de fleste andre europeiske land:

Tabell d. Levende fødte pr. 1000 innbyggere.
Nés-vivants pour 1000 habitants.

År <i>Années</i>	Norge	Sverige	Dan- mark	Neder- land	England	Tysk- land	Sveits	Frank- rike	Italia	Ro- mania	Bul- garia
1908—1913	26.0	24.4	27.1	¹ 29.1	24.9	29.5	24.7	19.5	32.4	² 43.1	³ 38.6
1921.....	24.2	21.5	24.0	27.4	22.4	25.9	20.8	20.7	30.0	38.2	40.2
1922.....	23.3	19.6	22.2	25.9	20.4	23.0	19.7	19.3	30.2	37.2	40.5
1923.....	22.8	18.9	22.3	26.0	19.7	21.1	19.4	19.1	29.3	36.4	37.7
1924.....	21.3	18.1	21.8	25.1	18.8	20.5	18.9	18.7	28.4	36.7	39.8
1925.....	19.7	17.6	21.0	24.2	18.3	20.7	18.5	19.0	27.8	35.2	36.9
1926.....	19.6	16.8	20.5	23.8	17.8	19.5	18.3	18.8	27.2	34.8	37.4
1927.....	18.1	16.1	19.6	23.1	16.6	18.4	17.5	18.2	26.9	34.1	33.2
1928.....	17.9	16.1	19.6	23.3	16.7	18.6	17.4	18.3	26.7	34.7	33.1
1929.....	17.3	15.2	18.6	22.8	16.3	17.9	17.1	17.7	25.6	33.0	30.6
1930.....	17.0	15.4	18.7	23.1	16.3	17.5	17.2	18.0	26.7	34.6	31.3
1931.....	16.3	14.8	18.0	22.2	15.8	16.0	16.7	17.4	24.9	33.3	29.4
1932.....	16.0	14.5	18.0	22.0	15.3	15.1	16.7	17.3	23.8	35.9	31.4
1933.....	14.8	13.7	17.3	20.8	14.4	14.7	16.4	16.3	23.7	—	29.0

¹ 1906—1913. ² 1912—1913. ³ 1911—1915.

Det land hvor fødselshyppigheten er gått sterkest ned er Tyskland, dernæst kommer Sverige, Norge og England. Den laveste fødselshyppighet finner vi nu i Sverige, Tyskland, England og Norge. I Nederland er fødselshyppigheten sunket forholdsvis lite, og ligger fremdeles på et høit nivå sammenlignet med ellers i Nord- og Mellemeuropa.

Tabell e.

År <i>Années</i>	Riket <i>Royaume</i>		Fødte pr. 1000 kvinner 15—45 år <i>Enfants nés pour 1000 femmes 15—45 ans</i>		
	Kvinner 15—45 år <i>Femmes 15—45 ans</i>		Levendefødte <i>Nés-vivants</i>	Dødfødte <i>Mort-nés</i>	Tilsammen <i>Total</i>
	Antall <i>Nombre</i>	I pct. hele bef. <i>En pour cent de la population totale</i>			
1891—1895.....	446 985	21.9	137.8	3.9	141.7
1896—1900.....	474 340	21.8	137.3	3.4	140.7
1901—1905.....	497 591	21.8	131.0	3.2	134.2
1906—1910.....	510 260	21.7	121.5	2.8	124.3
1911—1915.....	540 192	22.1	113.1	2.6	115.7
1916—1920.....	584 467	22.7	108.2	2.4	110.6
1921—1925.....	620 858	22.9	97.1	2.1	99.2
1926—1930.....	650 586	23.4	77.0	2.0	79.0
1921.....	609 245	22.8	106.0	1.9	107.9
1922.....	615 697	22.8	102.2	2.1	104.3
1923.....	620 819	22.9	99.4	2.1	101.5
1924.....	626 086	22.9	92.7	2.3	95.0
1925.....	632 441	23.0	85.5	2.1	87.6
1926.....	638 760	23.1	84.8	2.0	86.8
1927.....	644 906	23.2	77.8	1.9	79.7
1928.....	650 615	23.4	76.7	2.0	78.7
1929.....	656 399	23.5	73.7	2.0	75.7
1930.....	662 252	23.6	72.2	1.9	74.1
1931.....	669 192	23.7	68.7	1.8	70.5
1932.....	677 636	23.9	67.1	1.7	68.8

Antallet av levendefødte pr. 1000 av folkemengden er imidlertid et befolkningstall og gir ikke et bilde av bevegelsen i selve fruktbarheten. Et bedre uttrykk for den almindelige fruktbarhet får man ved å sette antall fødte i de enkelte år i forhold til antall kvinner i den fødedyktige alder, som i almindelighet regnes fra 15—45 år. (Se tabell e, side 17). Dette forholdstall — den totale fruktbarhetskvotient — betegner altså hvor meget kvinner i den fødedyktige alder har bidratt til å øke befolkningen ved fødsler, og gir et ganske brukbart mål for fruktbarhetens høide til de forskjellige tider og på de forskjellige steder i landet. Da den overveiende del av fødslene imidlertid finner sted i ekteskap, og procenten av gifte kvinner i alderen 15—45 år er sterkt varierende, gir det ekteskapelige fruktbarhetstall et bedre bilde av forholdene enn fruktbarhetstallet beregnet på grunnlag av den hele kvinnelige befolkning mellom 15 og 45 år.

Ved beregningen av den totale fruktbarhetskvotient er ikke tatt hensyn til aldersfordelingen blandt de gifte og ugifte kvinner. Hvis antallet av gifte kvinner i alderen 25—35 år er forholdsvis stort, vil man få en høy gjennomsnittlig fruktbarhetskvotient, selv om fruktbarheten innen de enkelte aldersklasser er forholdsvis lav og omvendt. Fordelingen av unge og eldre ekteskap innen de forskjellige aldersklasser av kvinner spiller også en stor rolle. For å få et riktig bilde av utviklingen må vi derfor undersøke fruktbarheten innen hver enkelt aldersklasse av gifte og ugifte kvinner, og for gifte kvinner innflytelsen av ekteskapets varighet. Oppgave over kvinnenes fordeling etter alder og civilstand har man bare ved folketellingene hvert 10de

år, så nevnte beregning av fruktbarheten etter alder kan bare foretas ved hvert sådant tidspunkt.

Før vi går over til resultatene av de foretatte fruktbarhetsberegninger skal vi se litt nærmere på levendefødte barn fordelt etter morens alder, og for dem som er født i ekteskap etter ekteskapets varighet. (Se tabellene 10 og 12 i tabellavdelingen.)

Tabell f. Levendefødte barn i og utenfor ekteskap fordelt etter morens alder:

Nés-vivants légitimes et illégitimes répartis par l'âge de la mère.

År <i>Années</i>	Alder: <i>Age:</i>							I alt <i>Total</i>
	15—19	20—24	25—29	30—34	35—39	40—44	45 og over	
I ekteskap. <i>Légitimes.</i>								
1920—1921.....	1.53	18.15	28.38	23.76	17.82	8.95	1.41	100.00
1924—1927.....	1.26	16.61	28.95	25.52	17.61	8.86	1.19	100.00
1929—1932.....	1.38	16.76	28.62	26.37	17.55	8.10	1.22	100.00
Utenfor ekteskap. <i>Illégitimes.</i>								
1920—1921.....	13.84	44.24	23.37	10.69	5.44	2.14	0.28	100.00
1930—1931.....	14.26	44.00	22.17	11.15	5.94	2.21	0.27	100.00

Av barn født i ekteskap var omkring 1930 45 pct. født av mødre mellom 20—30 år og 44 pct. av mødre mellom 30—40 år. Sammenlignet med 1920 er det for mødre under 35 år skjedd en svak forskyvning fra de yngre til de eldre aldersklasser. Aldersfordelingen for mødre som føder utenfor ekteskap, er ganske forskjellig fra de giftes, idet de yngste aldersklasser er forholdsvis sterkere representert.

Beregnet på grunnlag av fødslene i årene 1920—1921 og 1930—1931 har morens gjennomsnittlige alder ved barnets fødsel holdt sig uforandret fra 1920 til 1930. Den var i begge perioder 30.5 år for barn født i ekteskap og 24.9 år for barn født utenfor ekteskap.

For årene 1924—1927 og 1929—1932 har man opgave over antall barn født i ekteskap fordelt etter morens alder og ekteskapets varighet. (Se tabell 10 i tabellavdelingen.)

Tabell g. Levendefødte barn fordelt etter ekteskapets varighet.

Enfants nés-vivants répartis par la durée du mariage.

År <i>Années</i>	Ekteskapets varighet: ¹ <i>La durée du mariage</i>							I alt <i>Total</i>
	0—1 år, ans	2—4 år, ans	5—9 år, ans	10—14 år, ans	15—19 år, ans	20—24 år, ans	25 år og over 25 ans et plus	
1924—1927.....	21.20	24.73	27.49	15.34	8.12	2.77	0.35	100.00
1929—1932.....	24.34	24.71	25.36	15.28	7.49	2.51	0.31	100.00

¹ 0: differensen mellom vielsesåret og barnets fødselsår; *la différence entre l'année de mariage et l'année de naissance de l'enfant.*

Som det vil fremgå av disse tabeller, faller den overveiende del av fødslene på de nystiftede ekteskap. I 1929—1932 skrev 24.3 pct. av fødslene sig fra ekteskap inngått i samme år eller året før fødselen har funnet sted, og 49 pct. fra ekteskap inngått i de siste 5 år. Sammenlignet med

tallene for perioden 1924—1927, ser det ut som om de yngste ekteskaps andel i det samlede antall fødsler har vært stigende.

For å få et nøyaktig bilde av den rolle de unge og de eldre ekteskap spiller for barnefødslene, må antall barn som fødes i ekteskap med samme varighet settes i forhold til antall bestående ekteskap i samme varighetsgruppe, hvor hustruens alder i vedkommende år er mellom 15 og 45.

Tabell h.

Ekteskapets varighet. o: differensen mellom vielsesåret og barnets fødselsår <i>La durée du mariage</i> o: la différence entre l'année de mariage et l'année de naissance de l'enfant	Antall bestående ekte- skap hvor hustruen ved folketellingen i 1930 var 15—45 år <i>Nombre de mariages</i> <i>existants dont l'âge de</i> <i>l'épouse au recensement</i> <i>1930 était 15—45 ans</i>	Gjennomsnittlig antall fødte barn av mødre 15—45 år i 1930—1931 <i>Nombre moyen d'enfants</i> <i>nés dont la mère avait</i> <i>15—45 ans en 1930—</i> <i>1931</i>	Antall barn pr. 100 ekteskap <i>Nombre d'enfants nés</i> <i>pour 100 mariages</i>
0—1 år	31 279	10 760	34.4
2—4 -	44 944	10 672	23.7
5—9 -	71 833	11 015	15.3
10—14 -	64 975	6 662	10.3
15—19 -	42 068	3 127	7.4
20—24 -	18 903	1 002	5.3

Resultatet av denne beregning er å forstå slik at der i ekteskap som er inngått i de 2 siste kalenderår gjennomsnittlig blev født 1 barn i hvert 3dje ekteskap. I ekteskap som er inngått i de 5 siste år 1 barn i hvert 4de ekteskap, i ekteskap som har vart i 5—10 år 1 barn i hvert 7de ekteskap, i ekteskap med varighet 10—14 år 1 barn i hvert 10de ekteskap, i ekteskap med varighet 15—19 år 1 barn i hvert 14de ekteskap og i ekteskap med varighet 20—24 år 1 barn i hvert 20de ekteskap. I denne beregning er ikke tatt hensyn til mødrenes aldersfordeling innen de enkelte varighetsgrupper, men, som vi senere skal se, spiller i det hele ekteskapets varighet, når undtas for de eldre aldersklasser, større rolle for fruktbarhetens høide enn morens alder.

I tabell i side 20 og 21 er antall fødte barn i 1930—1931 i og utenfor ekteskap fordelt etter morens alder stillet i forhold til det hele antall kvinner i de tilsvarende aldersklasser ved folketellingen i 1930. (Se tabell 11 i tabellavdelingen.)

For gifte kvinner er den relative fruktbarhet størst i de yngste aldersklasser, og faller sterkt med alderen. Av 100 kvinner i alderen 15—19 år fødte 69 i løpet av 1930. I alderen 20—24 år var det tilsvarende forholdstall bare 37, i alderen 25—29 år 24 og i alderen 30—34 år 16. For ugifte og før gifte kvinner har man den største fødselshyppighet i aldersklassen 20—24 år, med en fruktbarhetskvotient på 1.4 pct.

Fødselshyppigheten både for gifte og ugifte kvinner er størst i bygdene. Settes fruktbarheten i bygdene i 1930 = 100, får man følgende forholdstall for byene:

Fruktbarheten i bygdene i 1930 = 100.

	Mødrenes alder:							
	15—19	20—24	25—29	30—34	35—39	40—44	45—49	50—54
I ekteskap	103.18	87.64	74.17	63.47	51.75	39.57	32.80	50.00
Utenfor ekteskap .	66.67	50.30	46.53	50.00	58.44	44.44	40.00	-

Tabell i. Fruktbarhetskvotientene for gifte og ugifte
Fécondité des femmes mariées et non mariées

Aldersår Age	Riket <i>Royaume</i>								
	I ekteskap <i>Légitimes</i>		Utenfor ekteskap <i>Illégitimes</i>		I alt <i>Total</i>		Procentvis nedgang 1920—1930 <i>Diminution en pour cent 1920—1930</i>		
	1920	1930	1920	1930	1920	1930	I ekteskap <i>Lég.</i>	Utenfor ekteskap <i>Illég</i>	I alt <i>Total</i>
15	100.00	96.08	0.16	0.12	0.24	0.18	3.9	25.0	25.0
16									
17									
18									
19	71.80	64.65	1.43	0.89	3.85	2.41	10.0	37.8	37.4
20	60.61	50.21	1.95	1.15	6.36	3.86	17.2	41.0	39.3
21	52.13	45.79	2.09	1.44	8.61	5.79	12.2	31.1	32.8
22	46.35	40.39	2.47	1.51	11.37	7.49	12.9	38.9	34.1
23	43.20	34.89	2.53	1.44	13.38	8.63	19.2	43.1	35.5
24	40.25	31.58	2.36	1.39	15.00	9.69	21.5	41.1	35.4
25	38.32	27.89	2.30	1.24	16.85	10.19	27.2	46.1	39.5
26	36.14	26.10	2.20	1.18	17.58	11.05	27.8	46.4	37.1
27	32.84	23.88	2.16	1.09	17.43	11.38	27.3	49.5	34.7
28	32.24	22.46	2.04	0.96	18.37	11.75	30.3	52.9	36.0
29	29.26	20.27	2.13	1.07	17.67	11.67	30.7	49.8	34.0
30	28.64	18.31	1.87	0.95	18.00	11.12	36.1	49.2	38.2
31	26.08	17.43	1.59	0.88	16.70	11.03	33.2	44.7	34.0
32	25.45	16.15	1.54	0.97	16.61	10.63	36.5	37.0	36.0
33	24.07	15.28	1.53	0.96	16.23	10.26	36.5	37.3	36.8
34	23.10	14.52	1.48	0.64	15.86	9.86	37.1	56.8	37.8
35	22.27	13.02	1.32	0.71	15.43	9.04	41.5	46.2	41.4
36	21.11	12.61	1.15	0.64	14.75	8.77	40.3	44.3	40.5
37	19.80	11.32	1.04	0.60	13.93	7.94	42.8	42.3	43.0
38	18.81	10.59	0.99	0.71	13.25	7.50	43.7	28.3	43.4
39	16.85	9.49	0.79	0.49	11.84	6.69	43.7	38.0	43.5
40	15.41	8.50	0.71	0.44	10.91	6.01	44.8	38.0	44.9
41	12.91	7.37	0.63	0.28	9.20	5.15	42.9	55.6	44.0
42	10.62	6.26	0.45	0.34	7.53	4.40	41.1	24.4	41.6
43	8.33	4.54	0.33	0.17	5.87	3.17	45.5	48.5	46.0
44	5.98	3.43	0.25	0.14	4.24	2.39	42.6	44.0	43.6
15—19	78.44	69.36	0.53	0.35	1.24	0.81	11.6	34.0	34.7
20—24	45.46	37.35	2.25	1.38	10.85	7.04	17.8	38.7	35.1
25—29	33.53	23.70	2.18	1.12	17.56	11.20	29.3	48.6	36.2
30—34	25.43	16.31	1.62	0.89	16.70	10.59	35.9	45.1	36.6
35—39	19.82	11.46	1.07	0.63	13.90	8.03	42.2	41.1	42.2
40—44	10.66	6.08	0.47	0.28	7.56	4.26	43.0	40.4	43.7
45—49	1.89	1.00	0.06	0.04	1.31	0.69	47.1	33.3	47.3
50—54	0.06	0.04	—	—	0.04	0.02	33.3	—	50.0

¹ Om fremgangsmåten se Norges Offisielle Statistikk VI. 55, side 80.

Som nevnt foran faller nu næsten halyparten av fødsleene på ekteskap som er inngått i løpet av de siste 5 år, og fruktbarheten innen de forskjellige aldersklasser vil følgelig være påvirket av om der i vedkommende alder finnes mange kvinner som lever i nystiftede ekteskap. De forholdsvis lave fruktbarhetskvotienter i de eldre aldersgrupper av gifte kvinner skyldes, som vi skal se, for en stor del at størsteparten av disse kvinner lever i ekteskap som har vart i mange år, og hvor fruktbarheten i alle aldersklasser er forholdsvis lav. Ved hjelp av folketellingens opgaver over antall bestående ekteskap fordelt efter vielsesåret og hustruens alder ved ekteskapets inngåelse, har man i tabell j side 22 beregnet antallet av gifte kvinner med samme alder og ekteskapsvarighet i 1930 og beregnet den nuværende fruktbarhet innen hver av disse grupper. Da man i folketellingen har benyttet 2-årige aldersgrupper, har det ikke vært mulig å få ganske de samme aldersgrupper som i de andre beregninger i denne oversikt, men tabellen vil allikevel gi et klart bilde av betydningen av ekteskapets varighet:

Tabell j. Antall barn pr. 100 kvinner efter morens alder og ekteskapets varighet.¹
Nombre d'enfants nés pour 100 femmes suivant l'âge de la mère et la durée du mariage.

Ekteskapets varighet, år <i>La durée du mariage, années</i>	Morens alder: <i>L'âge de la mère:</i>			
	19/20—24/25	25/26—30/31	31/32—36/37	37/38—40/41
0.....	32.74	21.67	19.41	14.97
1.....	44.56	40.43	36.11	27.95
2.....	28.36	26.85	25.32	19.70
3.....	24.80	24.00	22.65	18.94
4.....	21.82	21.64	19.96	16.20
0—4	32.19	27.11	24.71	19.61
5.....		19.13	17.88	13.71
6.....		17.51	16.43	13.37
7.....		16.94	14.88	13.07
8.....		14.92	14.15	10.07
9.....		13.58	13.24	11.25
5—9		16.80	15.02	12.03
10.....			12.00	10.07
11.....			12.64	10.48
12.....			10.04	8.38
13.....			12.14	9.43
14.....			10.80	8.29
10—14.....			11.49	9.22
15.....				8.99
16.....				8.14
17.....				8.23
18.....				7.13
19.....				8.53
15—19.....				8.21

¹ 0: differensen mellem vielsesåret og barnets fødselsår.

I alle aldersgrupper finner man maksimum av fruktbarhet i kalender-året etter året for ekteskapets inngåelse. I de to første ekteskapsår gjør også forskjellen i mødrenes alder sig sterkest gjeldende. Forskjellen fra aldersgruppe til aldersgruppe er dog ikke på langt nær så stor som i tabell i, hvor der ikke er tatt hensyn til ekteskapets varighet. Etter de to første ekteskapsår synker fruktbarheten innen alle aldersklasser meget raskt, og nedgangen er, som det vil sees, sterkest i de yngste aldersklasser, så forskjellen i fruktbarheten mellem aldersklassene efterhånden utjevnes betraktelig.

Den nedgang i fruktbarheten som har funnet sted siden 1890 for kvinner i de forskjellige aldre vil sees av tabell k side 24—25 og diagram 2.

Diagram 2. Fruktbarheten i ekteskap i 1920 og 1930.
Antall fødte barn pr. 100 gifte kvinner i alderen 20—44 år.

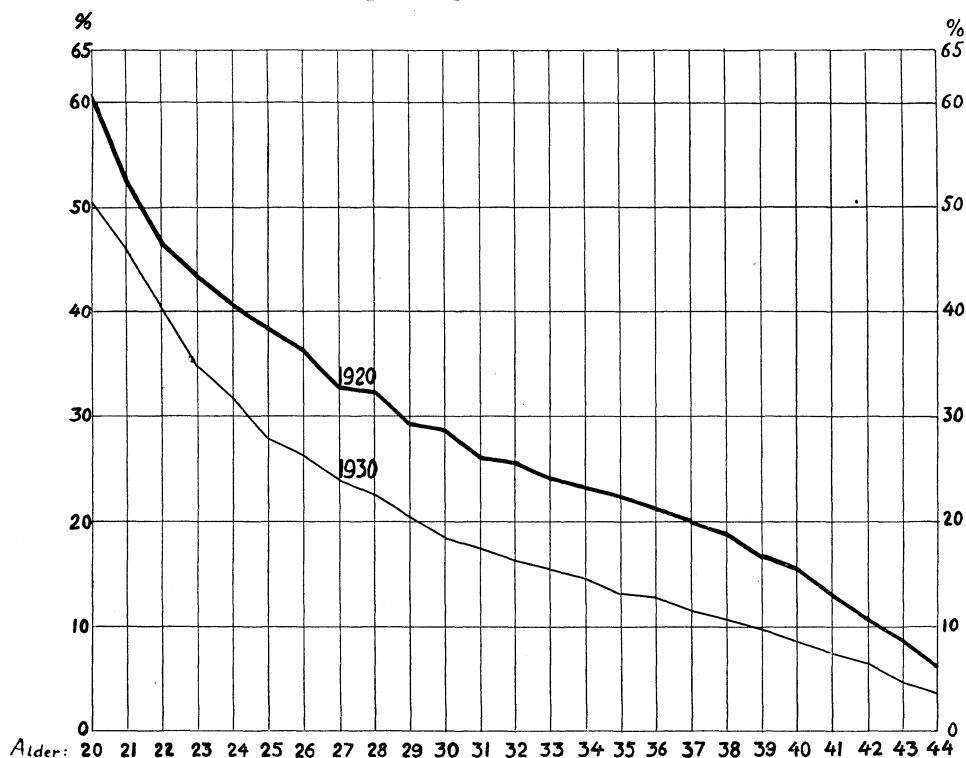

De standardberegnete kvotienter for den samlede fruktbarhet i riket for gifte kvinner i alderen 15—45 år viser en nedgang på 45 pct. fra 1890 til 1930 og fra 1910 til 1930 på 38 pct. I byene har den samlede frukt-

barhet i løpet av de siste 20 år falt 47 pct., mot 35 pct. i bygdene. På landet gikk fruktbarheten i ekteskap forholdsvis lite ned før 1920, men i byene derimot falt fruktbarhetskvotienten fra 1910 til 1920 med 16 pct. I siste 10-års periode har nedgangen vært henholdsvis 31 pct. i bygdene og 37 pct. i byene.

For fødsler utenfor ekteskap har vi de høieste hyppighetstall omkring 1900, og etter dette tidspunkt er fruktbarheten sunket med vel 50 pct. Nedgangen har i de senere år vært betydelig sterkere i byene enn på landet, utvilsomt som følge av at prevensjonen er langt mer utbredt i byene enn i landdistriktene.

Fødselshyppigheten er både i bygder og byer sunket for kvinner i alle aldersklasser, undtagen i alderen 15—19 år. Nedgangen har vært størst i de eldre aldersklasser, altså fortrinnsvis blandt dem hvis ekteskap har vart i lengre tid.

Tabell k. Fruktbarhetskvotientene efter alder 1890—1930.
Fécondité par groupes d'âge 1890—1930.

	Fødte pr. 100 gifte kvinner <i>Enfants nés pour 100 femmes mariées</i>							Standard- beregnete kvotienter <i>Taux standard</i>
	15—19 år	20—24 år	25—29 år	30—34 år	35—39 år	40—44 år	15—45 år	15—45 år
<i>Riket. Royaume.</i>								
1890.....	50.40	45.99	39.33	33.52	27.72	16.58	30.52	31.18
1900.....	59.26	48.46	38.19	33.34	26.44	15.93	30.51	30.76
1910.....	56.42	46.19	35.80	28.37	22.72	13.08	27.06	27.36
1920.....	78.44	45.46	33.53	25.43	19.82	10.66	25.05	25.05
1930.....	69.36	37.35	23.70	16.31	11.46	6.08	16.06	17.01
Pct.vis nedgang 1890-1930	+ 37.62	18.79	39.74	51.34	58.66	63.33	47.38	45.45
—»— 1910-1930	+ 22.94	19.14	33.80	42.51	49.56	53.52	40.65	37.83
<i>Diminution en pour cent</i>								
<i>Bygder. Districts ruraux</i>								
1910.....	55.87	46.21	36.88	30.14	24.61	14.65	28.33	28.78
1920.....	77.51	46.35	35.63	27.92	22.26	12.46	27.12	27.10
1930.....	68.96	38.50	25.59	18.34	13.41	7.43	18.00	18.74
Pct.vis nedgang 1910-1930	+ 23.43	16.68	30.61	39.15	45.51	49.28	36.46	34.89
<i>Diminution en pour cent</i>								
<i>Byer. Villes.</i>								
1910.....	57.52	46.15	33.57	24.83	18.59	9.41	24.28	24.32
1920.....	80.26	43.36	28.97	20.09	14.47	6.71	20.39	20.52
1930.....	71.15	33.74	18.98	11.64	6.94	2.94	11.42	12.83
Pct.vis nedgang 1910-1930	+ 23.70	26.89	43.46	53.12	62.67	68.76	52.97	47.25
<i>Diminution en pour cent</i>								

Tabell k. (forts.).

	Fødte pr. 100 ugifte kvinner <i>Enfants nés pour 100 femmes non mariées</i>							Standard- beregnete kvotienter <i>Taux standard</i>
	15—19 år	20—24 år	25—29 år	30—34 år	35—39 år	40—44 år	15—45 år	15—45 år
<i>Riket. Royaume.</i>								
1890.....	0.33	2.40	3.25	2.63	1.89	0.82	1.68	1.67
1900.....	0.44	2.58	3.22	2.53	1.77	0.71	1.70	1.73
1910.....	0.41	2.17	2.41	1.80	1.34	0.57	1.34	1.38
1920.....	0.53	2.25	2.18	1.62	1.07	0.47	1.38	1.37
1930.....	0.35	1.38	1.12	0.89	0.63	0.28	0.82	0.81
Pct.vis nedgang 1890—1930	+ 6.06	42.50	65.54	66.16	66.67	65.85	51.19	51.50
—»— 1910—1930	14.63	36.41	53.53	50.56	52.99	50.88	38.81	41.30
<i>Diminution en pour cent</i>								
<i>Bygder. Districts ruraux.</i>								
1910.....	0.36	2.10	2.31	1.68	1.18	0.59	1.24	1.31
1920.....	0.51	2.53	2.49	1.74	1.09	0.54	1.46	1.50
1930.....	0.39	1.69	1.44	1.12	0.77	0.36	0.98	0.99
Pct.vis nedgang 1910—1930	+ 8.33	19.52	37.66	33.33	34.75	38.98	20.97	24.43
<i>Diminution en pour cent</i>								
<i>Byer. Villes.</i>								
1910.....	0.52	2.27	2.57	1.99	1.59	0.52	1.53	1.51
1920.....	0.58	1.84	1.73	1.42	1.03	0.39	1.23	1.19
1930.....	0.26	0.85	0.67	0.56	0.45	0.16	0.54	0.51
Pct.vis nedgang 1910—1930	50.00	62.56	73.93	71.86	71.70	69.23	64.71	66.23
<i>Diminution en pour cent</i>								

Tabell l side 26—27 viser ved hjelp av beregnede forholdstall utviklingen i den samlede fruktbarhet i de enkelte fylker. Da aldersgruppen 15—45 år ikke er ens sammensatt i de forskjellige fylker, er forskjellen i aldersfordelingen i de enkelte fylker eliminert ved en indirekte standardberegning. Som standard er brukt fruktbarheten etter alder i riket i 1920. Ved hjelp av disse kvotienter og antall gifte og ugifte kvinner i de tilsvarende aldre i hvert fylke, har man beregnet det antall barn man vilde fått hvis fruktbarheten hadde vært den samme som i riket i 1920. Forholdstallet mellom det virkelige antall stedfunne fødsler og det således beregnede antall fødte, viser fruktbarheten på de forskjellige steder i forhold til den felles standard, og er derfor innbyrdes sammenlignbare.

I 1930 var fruktbarheten innen ekteskapet høiest i Sogn og Fjordane og lavest i Akershus. Fruktbarheten er høiest på Vestlandet og i de 2 nordligste fylker, lavest i fylkene omkring Oslofjorden. Nedgangen har gjennomgående vært sterkest på Østlandet, særlig i Østfold, Akershus, Buskerud, Vestfold og Telemark. Når undtas i Finnmark, har den overveiende del av nedgangen i fødselshyppigheten først funnet sted etter 1920. Settes forholdstallene for bygdene (se tabell l) = 100, ser man at forskjellen mellom

de enkelte deler av landet nu er adskillig mer utpreget enn før. Dette gjelder i høi grad forholdet mellem by og land. Inntil 1900 var forskjellen ikke så stor, men nu ligger byene adskillig lavere enn landdistriktene. Særlig kan fremheves den overordentlig store nedgang i fruktbarheten i Oslo. For barn født i ekteskap er den fra 1890 til 1930 sunket med hele 70 pct. og for barn utenfor ekteskap med 86 pct. I løpet av de siste 10 år har nedgangen vært henholdsvis 45 pct. for barn født i ekteskap og 68 pct. for barn født utenfor ekteskap.

Siden 1929 har man opgaver over antall barn født i samme ekteskap fordelt efter barnets nummer i rekken og ekteskapets varighet. Disse opgaver for årene 1929—1932 er meddelt i tabell 13 i tabellavdelingen.

Tabell 1. Fruktbarheten i alderen 15—45 år i de enkelte fylker og byer i 1890—1930.

Fécondité dans les différentes préfectures et villes 1890—1930.
Standardberegnete forholdstall. *Taux standard.*

	I ekteskap <i>En mariage</i>				Procentvis nedgang <i>Diminution en pour cent</i>		Utenfor ekteskap <i>Hors de mariage</i>				Procentvis nedgang <i>Diminution en pour cent</i>	
	1890	1900	1920	1930	1890—1930	1920—1930	1890	1900	1920	1930	1890—1930	1920—1930
Bygder. <i>Districts ruraux.</i>												
Østfold	1 299	1 241	965	639	50.8	33.8	1 206	1 336	1 190	709	41.2	40.4
Akershus	1 229	1 155	830	513	58.3	38.2	1 219	1 049	1 124	504	58.7	55.2
Hedmark	1 344	1 347	1 200	779	42.0	35.1	1 873	1 878	1 825	1 286	31.3	29.5
Opland	1 293	1 291	1 149	783	39.4	31.9	1 373	1 406	1 083	677	50.7	37.5
Buskerud	1 294	1 191	1 012	613	52.6	39.4	1 120	1 304	1 130	656	41.4	41.9
Vestfold	1 184	1 143	953	556	53.0	41.7	963	1 084	783	667	30.7	14.8
Telemark	1 278	1 193	967	636	50.2	34.2	763	699	1 000	471	38.3	52.9
Aust-Agder	1 177	1 154	1 081	768	34.7	29.0	657	683	581	416	36.7	28.4
Vest-Agder	1 217	1 219	1 115	777	36.2	30.3	366	354	386	241	34.2	37.6
Rogaland	1 337	1 354	1 148	864	35.4	24.7	551	667	662	376	31.8	43.2
Hordaland	1 359	1 316	1 140	821	39.6	28.0	441	451	539	324	26.5	39.9
Sogn og Fjordane ...	1 440	1 356	1 260	966	32.9	23.3	658	600	422	301	54.3	28.7
Møre og Romsdal ...	1 331	1 252	1 152	848	36.3	26.4	1 074	1 061	759	423	60.6	44.3
Sør-Trøndelag	1 154	1 169	1 025	726	37.1	29.2	2 088	1 842	1 715	1 133	45.7	33.9
Nord-Trøndelag	1 153	1 138	1 036	767	33.5	26.0	1 358	1 595	1 271	925	31.9	27.2
Nordland	1 258	1 192	1 060	792	37.0	25.3	1 814	1 746	1 802	1 485	18.1	17.6
Troms	1 266	1 244	1 055	828	34.6	21.5	1 764	1 639	1 650	1 526	13.5	7.5
Finnmark	1 180	1 173	969	918	22.2	5.3	1 806	2 206	2 812	2 281	26.3	18.9
Bygder i alt. <i>Total</i>	1 274	1 234	1 052	722	-	-	1 165	1 184	1 135	755	-	-
Byer. <i>Villes.</i>												
Oslo	1 153	1 049	628	347	69.9	44.7	1 997	1 920	877	279	86.0	68.2
Bergen	1 200	1 130	789	561	53.3	28.9	831	1 056	715	312	62.5	56.4
Trondheim	1 244	1 141	869	483	61.2	44.4	1 787	1 663	1 597	699	60.9	56.2
Øvrige byer. <i>Autres</i> ..	1 243	1 192	880	517	58.4	41.3	902	819	841	429	52.4	49.0
Byer i alt. <i>Total</i>	1 208	1 125	787	467	-	-	1 342	1 354	890	378	-	-

Tabell l (forts.). Fruktbarheten i de enkelte fylker (byer) når fruktbarheten i bygdene i alt (byene i alt) = 100.

Fécondité dans les diff. préfectures (villes). La fécondité dans les districts ruraux total (villes total) = 100.

	I ekteskap <i>En mariage</i>		Utenfor ekteskap <i>Hors de mariage</i>			I ekteskap <i>En mariage</i>		Utenfor ekteskap <i>Hors de mariage</i>	
	1900	1930	1900	1930		1900	1930	1900	1930
Bygder. <i>Districts ruraux.</i>									
Sør-Trøndelag	94.7	100.6	179.2	150.1					
Nord-Trøndelag	92.2	106.2	116.6	122.5					
Nordland	96.6	109.7	155.7	196.7					
Troms	100.8	114.7	151.4	202.1					
Finnmark	95.1	127.1	155.0	302.1					
Bygder i alt. <i>Total</i>	100.0	100.0	100.0	100.0					
Byer. <i>Villes.</i>									
Oslo	93.2	74.3	148.8	73.8					
Bergen	100.4	120.1	61.9	82.5					
Trondheim	101.4	103.4	133.2	184.9					
Øvrige byer. <i>Autres.</i>	106.0	110.7	67.2	113.5					
Byer i alt. <i>Total</i>	100.0	100.0	100.0	100.0					

Tabell m. Antall barn født i samme ekteskap i 1929—1932 fordelt etter barnets nummer.

Nombre d'enfants nés dans le même mariage 1929—1932 répartis par le numéro d'enfant.

År <i>Années</i>	1ste barn	2net barn	3dje barn	4de barn	5te barn	6te barn og over	Uopgitt antall barn <i>Inconnu</i>	Tilsammen <i>Total</i>
Absolutte tall. <i>Chiffres absolus.</i>								
1929	12 496	9 116	6 730	4 890	3 554	7 885	86	44 757
1930	13 198	9 333	6 460	4 569	3 366	7 418	103	44 447
1931	13 296	9 266	6 084	4 253	3 047	6 768	67	42 781
1932	13 611	9 252	6 008	3 979	2 885	6 387	69	42 191
1929—1932	52 601	36 967	25 282	17 691	12 852	28 458	325	174 176
Procentvis fordelt. <i>Chiffres relatifs.</i>								
1929	27.92	20.37	15.04	10.93	7.94	17.61	0.19	100.00
1930	29.70	21.00	14.54	10.28	7.57	16.68	0.23	100.00
1931	31.08	21.66	14.22	9.94	7.12	15.82	0.16	100.00
1932	32.26	21.93	14.24	9.43	6.84	15.14	0.16	100.00
1929—1932	30.20	21.22	14.52	10.16	7.38	16.33	0.19	100.00

Av oversikten ovenfor (tabell m) sees at mens det samlede antall fødte barn fra 1929 til 1932 sank fra 44 757 til 42 191, har antall førstefødte steget, både absolutt og relativt sett. Antallet av 2net barn viser også relativt sett nogen stigning, mens nedgangen i barnetallet i disse år særlig er gått ut over det 3dje barn og derover i rekken. I 4-års perioden 1929—1932 var

gjennemsnittlig 30 pct. av alle barn født i ekteskap 1ste barn, 27.7 pct. i bygdene og 39.5 pct. byene. 75 pct. av førstebarna var født i samme kalenderår eller året etter ekteskapets inngåelse. I byene var den tilsvarende procent 73 og i bygdene 76. Da imidlertid disse oppgaver bare går tilbake til 1929, har man ingen oversikt over hvordan forholdet var tidligere.

Antallet av dødfødte i og utenfor ekteskap i 1921—1932 vil sees av tabell 8 i tabellavdelingen. Av oversikten nedenfor fremgår at dødfødselsprocenten, som i en rekke år har vist en jevnt synkende tendens, i det senere er begynt å stige, særlig for barn født i ekteskap:

Tabell n. Dødfødte pr. 100 fødte i alt.
Mort-nés pour 100 enfants nés total.

År <i>Années</i>	Barn født i ekteskap <i>Légitimes</i>	Barn født utenfor ekteskap <i>Illégitimes</i>	Tils. <i>Total</i>	År <i>Années</i>	Barn født i ekteskap <i>Légitimes</i>	Barn født utenfor ekteskap <i>Illégitimes</i>	Tils. <i>Total</i>
1891—1895..	2.60	4.28	2.73	1923.....	1.95	3.25	2.04
1896—1900..	2.32	3.81	2.44	1924.....	2.31	3.74	2.40
1901—1905..	2.27	3.98	2.39	1925.....	2.35	3.83	2.45
1906—1910..	2.17	3.40	2.25	1926.....	2.22	3.04	2.27
1911—1915..	2.11	3.66	2.22	1927.....	2.31	3.33	2.38
1916—1920..	2.12	3.34	2.21	1928.....	2.49	3.22	2.54
1921—1925..	2.04	3.33	2.13	1929.....	2.55	3.33	2.60
1926—1930..	2.41	3.28	2.47	1930.....	2.52	3.49	2.59
1921.....	1.72	2.48	1.78	1931.....	2.55	3.61	2.62
1922.....	1.93	3.58	2.04	1932.....	2.39	3.15	2.45

Årsaken til denne stigning er visstnok for en del at der nu blandt samtlige fødte er et forholdsvis større antall førstefødsler enn tidligere, og sannsynligheten for dødfødsel er erfaringsmessig større ved førstefødsler enn ved senere fødsler. Som påpekt i Medisinalstatistikken for 1932, side 36, er en meget stor del av de dødfødte barn født for tidlig, og enhver forandring i det relative antall for tidlig fødte barn vil ha innflydelse på dødfødselshyppighetens høide, og det er mulig at det nu er forholdsvis flere barn som blir født for tidlig enn før. Jordmødrenes oppgaver over fødte barn fordelt etter svangerskapsmåned synes iallfall å tyde på dette.

Dødfødselshyppigheten er adskillig større for fødsler utenfor ekteskap enn i ekteskap, og større i byene enn på landet. Alt i alt har guttene større dødfødselshyppighet enn pikene. (Se tabell o.) Det kan dog nevnes at hvis man foretar en spaltning av de dødfødte etter svangerskapets varighet, ser det ut som om den større dødfødselshyppighet hos gutter bare gjelder fullbårne barn. (Se Medisinalberetningen for 1932, side 37.)

En beregning av dødfødselshyppigheten innen de forskjellige aldersklasser av mødre har man dessverre ikke anledning til å foreta for 1930, da dødfødte barn i siste 10-år ikke foreligger fordelt etter morens alder. Tid-

Tabell o. Dødfødte pr. 100 fødte i alt.
Mort-nés pour 100 enfants nés total.

År <i>Années</i>	Riket <i>Royaume</i>			Bygder <i>Districts ruraux</i>	Byer <i>Villes</i>
	Gutter <i>Garçons</i>	Piker <i>Filles</i>	Tils. <i>Total</i>		
1891—1895.....	3.00	2.43	2.73	2.71	2.84
1896—1900.....	2.64	2.22	2.44	2.38	2.57
1901—1905.....	2.61	2.20	2.39	2.38	2.48
1906—1910.....	2.44	2.09	2.25	2.25	2.31
1911—1915.....	2.42	2.02	2.22	2.20	2.28
1916—1920.....	2.37	2.02	2.21	2.10	2.48
1921—1925.....	2.31	1.93	2.13	2.10	2.22
1926—1930.....	2.69	2.24	2.47	2.35	2.91

ligere foretatte beregninger viser imidlertid at sannsynligheten for at barnet skal bli dødfødt stiger med morens alder, og det er vel ingen grunn til å tro at dette forhold har forandret sig.

Blandt nyfødte barn er det alltid flere gutter enn piker, og kjønnsproporsjonen (d. v. s. antall gutter pr. 100 piker) holder sig — i et tilstrekkelig stort materiale — konstant fra år til år. Forskjellen i kjønnsproporsjonen blandt de nyfødte beror ikke på en større tendens til guttefødsler, men på den større og mindre aborthyppighet. Blandt for tidlig fødte barn er som bekjent kjønnsproporsjonen langt større enn blandt de fullbårne, og den er større jo tidligere i svangerskapet fødselen finner sted. I 5-året 1921—1925 blev der for hvert 100 piker født 105.8 gutter, og i 1926—1930 106.2. Blandt de dødfødte er der langt flere gutter enn blandt de levende fødte, hvilket naturlig henger sammen med guttenes overdødelighet like før fødselen:

Tabell p.

År <i>Années</i>	Gutter pr. 100 piker <i>Garçons pour 100 filles</i>		
	Levendefødte <i>Nés-vivans</i>	Dødfødte <i>Mort-nés</i>	Tils. <i>Total</i>
1891—1895.....	106.67	116.03	106.90
1896—1900.....	105.87	126.08	106.32
1901—1905.....	105.70	126.06	106.15
1906—1910.....	105.87	123.95	106.24
1911—1915.....	105.76	127.64	106.20
1916—1920.....	106.02	124.77	106.39
1921—1925.....	105.41	126.84	105.83
1926—1930.....	105.74	127.52	106.23

Tabell 17 i tabellavdelingen viser antallet av enkeltfødsler og flerfødsler i 1921—1930. Det inntraff i alt 8 132 tvillingfødsler, 70 trillingfødsler og 3 firlingfødsler, tilsammen 8 205 flerfødsler, eller 1.47 pct.

av alle fødsler. I 1911—1920 var den tilsvarende procent 1.43, i 1901—1910: 1.37 og i 1886—1900: 1.39.

Hyppigheten av flerfødsler har altså vært jevnt stigende. Årsaken her til har man dessverre ikke materiale til å påvise. Det er mulig at stigningen kan skyldes en avtagende aborthyppighet blandt flerfødslene.

Hyppigheten av flerfødsler har vært mindre ved fødsler utenfor ekteskap (1.34 pct.) enn i ekteskap (1.49 pct.). Denne forskjell skyldes visstnok at de ugifte mødre som regel er yngre enn de gifte, og at sannsynligheten for flerfødsel erfaringsmessig er stigende med morens alder,

Av alle barn som blev født i 1921—1930, var 16 486 eller 2.92 pct. født ved flerfødsel, derav blandt de levendefødte 2.80 pct. og blandt de dødfødte 8.22 pct. Hyppigheten av dødfødsel ved flerfødsler er betydelig større enn ved enkeltfødsler. Ved enkeltfødsler er dødfødselshyppigheten 2.16 pct. og ved flerfødsler 6.44 pct.

Ved tvillingfødslene var kombinasjonen av barnenes kjønn følgende:

Tabell q. Antall tvillingfødsler fordelt etter barnenes kjønn.
Nombre d'accouchements doubles répartis par sexe.

	Absolutte tall <i>Chiffres absolus</i>			Procent <i>Pour cent</i>		
	1901—1910	1911—1920	1921—1930	1901—1910	1911—1920	1921—1930
2 gutter. <i>2 garçons</i>	2 885	2 961	2 724	33.62	33.50	33.50
2 piker. <i>2 filles</i>	2 676	2 734	2 498	31.18	30.93	30.72
1 gutt og 1 pike. <i>1 garçon et 1 fille</i>	3 021	3 144	2 910	35.20	35.57	35.78
I alt. <i>Total</i>	8 582	8 839	8 132	100.00	100.00	100.00

Den hyppigste kombinasjon er, som det vil sees, en gutt og en pike, som forekom i 35.8 pct. av alle tvillingfødsler. Ved 33.5 pct. av fødslene blev det født 2 gutter og ved 30.7 pct. 2 piker. Tallene viser ingen større variasjon fra periode til periode.

Efter sannsynlighetsberegningen skulde man vente at det blev født omtrent like mange likekjønnede tvillingpar som par med forskjellig kjønn. At det fødes forholdsvis flere tvillingpar av samme kjønn, skyldes den omstendighet at en tvillingfødsel kan være resultatet av enten en befruktning av ett 2-kimet egg eller av to almindelige enkimede egg. I første tilfelle vil man alltid bare få tvillinger av samme kjønn, mens i siste tilfelle alle tre mulige kjønnskombinasjoner kan inntreffe.

Følgende oversikt viser antall levende- og dødfødte tvillinger og trillinger født i ekteskap fordelt etter morens alder. (Se tabell r, side 31).

En beregning av flerfødselshyppigheten blandt mødre i de forskjellige aldersklasser har man ikke anledning til å foreta på grunnlag av de nu

Tabell r. Tvilling- og trillingfødsler i ekteskap (levende- og dødfødte) fordelt efter morens alder.

Accouchements doubles et triples légitimes (nés-vivants et mort-nés) répartis par l'âge de la mère.

Alder Age	1921—1925						1926—1930					
	Riket Royaume		Bygder Distr. ruraux		Byer Villes		Riket		Bygder		Byer	
	Tvilling- linger ¹	Trilling- linger	Tvill.	Trill.	Tvill.	Trill.	Tvill.	Trill.	Tvill.	Trill.	Tvill.	Trill.
15—19 år, ans.....	22	—	18	—	4	—	18	—	13	—	5	—
20—24 —	471	2	345	2	126	—	367	1	287	1	80	—
25—29 —	1 043	6	776	3	267	3	860	7	657	5	203	2
30—34 —	1 137	12	887	9	250 ²	3	1 007	12	795	10	212	2
35—39 —	930	14	726	10	204	4	865 ²	6	734 ²	5	131	1
40—44 —	471	3	381	2	90	1	360 ²	3	304 ²	3	56	—
45—49 —	27	—	23	—	4	—	32	—	26	—	6	—
50 og over, et plus....	1	—	1	—	—	—	—	—	—	—	—	—
Uopgitt. Inconnu	6	—	4	—	2	—	3	—	3	—	—	—
I alt. Total	4 108 ²	37	3 161	26	947 ²	11	3 512 ³	29	2 819 ³	24	693	5

¹ Tvillinger = *jumeaux*, trillinger = *trois jumeaux*. ² Herav 1 firling. ³ Herav 2 firlinger.

foreliggende opgaver, men tidligere beregninger viser at sannsynligheten for flerfødsler stiger med mødrenes alder. Spørsmålet vedrørende flerfødselshyppigheten er for øvrig inngående behandlet i prof. dr. I. Wedervangs avhandling om seksualproporsjonen ved fødselen, kap. VIII, hvortil henvises.

Antallet av fødte barn, levende- og dødfødte, i hver måned i siste 10-år vil sees av tabellene 14—16 i tabellavdelingen. I tabellen neste side er beregnet gjennomsnittlig antall fødte barn pr. dag i de 4 5-års perioder siden 1911, og månedens fødselstall i procent av gjennomsnittet for hele året.

Tabellen viser at det største antall barn blir født i april og september. De to fødselsmaksima er dog mest utpreget i bygdene, i byene er forskjellen mellom månedene meget mindre. Før 1920 var de to fødselsmaksima i april og september omtrent like høie. Men i de to siste perioder viser aprilmaksimumet en tendens til å tilta, og det i september til å avta. I byene synes det siste helt å skulle forsvinne. I 1926—1930 lå fødselsmaksimum i april 14,5 pct. og maksimum i september bare 3.7 pct. over middeltallet for året. I byene hadde man i denne periode, som det vil sees, bare et vårmaksimum i april måned, og ikke nogen merkbar stigning i fødslene om høsten.

Tabell s. Antall fødte barn fordelt efter måned.

Nombre d'enfants nés répartis par mois.

	Januar	Februar	Mars	April	Mai	Juni	Juli	August	September	Oktober	November	Desember	Til sammen <i>Total</i>
<i>Antall fødte pr. dag. Nombre d'enfants nés par jour.</i>													
Riket. <i>Royaume.</i>													
1911-1915	168.76	177.43	178.65	181.72	173.76	174.27	170.12	165.99	184.40	163.12	155.35	161.97	171.22
1916-1920	179.37	184.54	187.40	190.52	184.86	178.72	171.91	167.79	188.91	169.44	160.16	171.03	177.82
1921-1925	171.45	178.80	181.44	186.21	180.55	170.26	166.78	160.45	174.19	155.08	145.57	154.67	168.71
1926-1930	139.66	145.24	151.56	159.57	153.19	146.29	139.75	134.11	143.70	128.38	119.03	128.60	140.71
Bygder. <i>Districts ruraux.</i>													
1911-1915	118.90	124.49	127.20	130.53	123.05	123.87	119.77	117.14	131.83	114.92	105.43	112.33	120.74
1916-1920	131.93	134.36	137.33	140.52	136.51	129.95	125.41	120.86	139.18	122.17	113.41	121.89	129.41
1921-1925	129.79	135.14	137.58	142.75	138.15	130.33	127.21	121.54	133.68	117.66	108.92	114.99	128.08
1926-1930	109.43	113.36	119.06	126.79	121.17	115.37	110.87	106.06	114.78	99.80	92.16	99.62	110.67
Byer. <i>Villes.</i>													
1911-1915	49.86	52.94	51.45	51.19	50.71	50.40	50.35	48.85	52.57	48.20	49.92	49.64	50.48
1916-1920	47.44	50.18	50.07	50.00	48.35	48.77	46.50	46.93	49.73	47.27	46.75	49.14	48.41
1921-1925	41.66	43.66	43.86	43.46	42.40	39.93	39.57	38.91	40.51	37.42	36.65	39.68	40.63
1926-1930	30.23	31.88	32.50	32.78	32.02	30.92	28.88	28.05	28.92	28.58	26.87	28.98	30.04

Månedens fødselstall i pct. av gjennomsnittet for året.

Naissances par mois en pourcent du moyen de l'année.

Riket. <i>Royaume.</i>													
1911-1915	98.56	103.63	104.34	106.13	101.48	101.78	99.36	96.95	107.70	95.27	90.73	94.60	100.00
1916-1920	100.87	103.78	105.39	107.14	103.96	100.51	96.68	94.36	106.24	95.29	90.07	96.18	100.00
1921-1925	101.62	105.98	107.55	110.37	107.02	100.92	98.86	95.10	103.25	91.92	86.28	91.68	100.00
1926-1930	99.25	103.22	107.71	113.40	108.87	103.97	99.32	95.31	102.12	91.24	84.59	91.39	100.00
Bygder. <i>Districts ruraux.</i>													
1911-1915	98.48	103.11	105.35	108.11	101.91	102.59	99.20	97.02	109.19	95.18	87.32	93.03	100.00
1916-1920	101.95	103.83	106.12	108.59	105.49	100.42	96.91	93.39	107.55	94.41	87.64	94.19	100.00
1921-1925	101.34	105.51	107.42	111.45	107.86	101.76	99.32	94.89	104.37	91.86	85.04	89.78	100.00
1926-1930	98.88	102.43	107.58	114.57	109.49	104.25	100.18	95.83	103.71	90.18	83.27	90.02	100.00
Byer. <i>Villes.</i>													
1911-1915	98.77	104.87	101.92	101.41	100.46	99.84	99.74	96.77	104.14	95.48	98.89	98.34	100.00
1916-1920	98.00	103.66	103.43	103.28	99.88	100.74	96.05	96.94	102.73	97.65	96.57	101.51	100.00
1921-1925	102.54	107.46	107.95	106.97	104.36	98.28	97.39	95.77	99.70	92.10	90.20	97.66	100.00
1926-1930	100.63	106.13	108.19	109.12	106.59	102.93	96.14	93.38	96.27	95.14	89.45	96.47	100.00

III. Døde. Décès.

1. Den samlede dødelighet. *Mortalité générale.*

I «Dødelighetstabeller for det Norske Folk 1921—1930» er gitt opgave over dødeligheten i siste 10-årsperiode i riket, bygder og byer innen de forskjellige aldersklasser og blandt gifte og ugifte, og tilbakegående oversikter over dødelighetsforholdenes utvikling gjennom et lengere tidsrum. Videre finnes det i Medisinalstatistikken for årene 1921—1932 opgave over dødeligheten av de forskjellige sykdomsårsaker. Idet det henvises til disse publikasjoner, skal man her innskrenke sig til — foruten en generell oversikt over dødeligheten — å gi en mer inngående behandling av spebarnsdødeligheten og dødeligheten i fylkene. Foruten den samlede dødelighet er også dødeligheten av tuberkulose, andre sykdommer og ulykker innen de forskjellige fylker undersøkt. Endelig er det gitt en oversikt over dødsfall av ulykker, mord og selvmord.

I tabell I i tabellavdelingen finnes opgave over det årlige antall dødsfall og dødelighetskvotientene pr. 1000 av den hjemmehørende middelfolkemengde for årene 1901—1932. I tabellen nedenfor er sammenstillet dødeligheten for hver 5-årsperiode tilbake til 1801:

Tabell a. Den samlede dødelighet 1801—1934.
Mortalité générale 1801—1934.

År <i>Années</i>	Gjennomsnittlig antall dødsfall <i>Nombre moyen de décès</i>	Døde pr. 1000 innbyggere <i>Décédés pour 1000 hab.</i>	År <i>Années</i>	Gjennomsnittlig antall dødsfall <i>Nombre moyen de décès</i>	Døde pr. 1000 innbyggere <i>Décédés pour 1000 hab.</i>
1801—1805	21 391	24.11	1871—1875	30 997	17.48
1806—1810	23 751	26.25	1876—1880	31 116	16.59
1811—1815	21 070	23.34	1881—1885	33 133	17.19
1816—1820	17 894	18.93	1886—1890	33 803	17.10
1821—1825	18 938	18.69	1891—1895	34 573	16.92
1826—1830	20 767	19.00	1896—1900	34 128	15.71
1831—1835	23 384	20.11	1901—1905	33 295	14.57
1836—1840	24 789	20.27	1906—1910	32 539	13.85
1841—1845	22 433	17.44	1911—1915	32 700	13.36
1846—1850	25 698	18.84	1916—1920	36 656	14.22
1851—1855	24 954	17.31	1921—1925	31 211	11.52
1856—1860	26 061	16.86	1926—1930	30 603	10.99
1861—1865	30 566	18.53	1931—1934	29 516	10.38
1866—1870	30 039	17.44			

Mens dødeligheten i de enkelte år kan svinge ikke ubetydelig, viser tallene for 5-årsperioder en jevnt fallende tendens siden begynnelsen av 80-årene. Nedgangen er bare avbrutt av en stigning i perioden 1916—1920, vesentlig som følge av influensaepidemien i 1918 og 1919. Nedgangen har, som det vil sees, vært særlig sterk fra 90-årene av. Fra 1891—1895 til 1931—1934, altså i løpet av de siste 40 år, har dødeligheten sunket 39 pct.

Til å begynne med var nedgangen i den almindelige dødelighet sterk nok til å opveie det synkende antall fødsler, men senere, særlig etter 1910, er fødselshyppigheten sunket betydelig raskere enn dødeligheten.

Efter det samlede dødelighetstall å dømme står Norge meget gunstig sammenlignet med de fleste andre europeiske land. Som det fremgår av sammenstillingen nedenfor, er det bare Nederland og i enkelte år Danmark som har hatt lavere dødelighet enn Norge.

Tabell b. Dødeligheten i Norge sammenlignet med utlandet.

La mortalité en Norvège comparée à celle d'autres pays européens.

År Années	Norge	Sverige	Danmark	Nederland	England	Tyskland	Sveits	Frankrike	Italia	Romania	Bulgaria
1908—1913	13.6	14.0	13.2	¹ 13.9	14.1	16.5	15.2	18.6	20.4	² 24.7	³ 22.3
1921	11.5	12.4	11.0	11.1	12.1	13.9	12.8	17.7	17.4	22.9	21.7
1922	12.1	12.8	11.9	11.4	12.8	14.4	13.0	17.5	17.7	22.8	21.2
1923	11.6	11.4	11.3	9.9	11.6	13.9	11.8	16.7	16.6	22.1	21.2
1924	11.3	12.0	11.2	9.8	12.2	12.3	12.6	16.9	16.8	22.5	20.7
1925	11.1	11.7	10.8	9.8	12.2	11.9	12.2	17.4	16.8	21.1	19.2
1926	10.8	11.8	11.0	9.8	11.6	11.7	11.8	17.4	16.9	21.4	17.2
1927	11.2	12.7	11.6	10.2	12.3	12.0	12.4	16.5	15.7	22.2	20.3
1928	10.9	12.0	11.0	9.6	11.7	11.6	12.0	16.4	16.1	19.6	17.6
1929	11.5	12.2	11.2	10.7	13.4	12.6	12.5	17.9	16.5	20.7	18.1
1930	10.6	11.7	10.8	9.1	11.4	11.1	11.6	15.6	14.1	19.2	16.1
1931	10.9	12.5	11.4	9.6	12.3	11.2	12.1	16.3	14.8	20.8	16.9
1932	10.6	11.6	11.0	9.0	12.0	10.8	12.1	15.8	14.7	21.7	16.3
1933	10.2	11.2	10.6	8.8	12.3	11.2	11.4	15.8	13.6	—	15.4

¹ 1906—1913. ² 1912—1913. ³ 1911—1915.

Dødeligheten blandt menn har i almindelighet ligget noget høiere enn blandt kvinner. Menneses overdødelighet var størst i 90-årene. Siden den tid har forskjellen mellom de to kjønns dødelighet stadig avtatt på grunn av at menneses dødelighet i de senere år er gått mer ned enn kvinnes, og i 1932 er menneses dødelighet nådd ned på samme nivå som kvinnes.

Bruker man den samlede dødelighet som mål, viser bygdene den laveste dødelighet og altså de gunstigste forhold. Forskjellen mellom byer og bygder er dog nu langt mindre utpreget enn i tidligere tider, på grunn av at dødeligheten i byene — særlig siden 90-årene — er sunket meget raskere enn på landet. Det kan nevnes at i 80-årene var dødeligheten i byene gjennomsnittlig 20 pct. høiere enn på landet, omkring århundreskiftet 8 pct., i perioden 1911—1915: 6 pct. og i 1926—1930: 2 pct.

Det skal dog bemerkes at de her anførte summariske dødelighetskvotienter for riket, bygder og byer bare gir et bilde av utviklingstenden- sen, men de må ikke brukes som grunnlag for en mer inngående bedøm- melse av dødelighetsforholdene i de forskjellige perioder. Befolkningens

Tabell c. Dødeligheten blandt menn og kvinner 1881—1932.
Mortalité d'après le sexe 1881—1932.

År Années	Antall dødsfall <i>Total des décès</i>		Døde pr. 1000 innbyggere <i>Décédés pour 1000 hab.</i>		Menns dødelighet i pct. av kvinners <i>Proportion entre le taux de mortalité des hommes et celui des femmes (taux des femmes = 100)</i>
	M. H.	K. F.	M. H.	K. F.	
1881—1885	16 756	16 377	17.9	16.5	108.5
1886—1890	17 105	16 698	17.9	16.3	109.8
1891—1895	17 685	16 888	17.9	16.0	111.9
1896—1900	17 524	16 604	16.7	14.8	112.8
1901—1905	16 776	16 519	15.2	14.0	108.6
1906—1910	16 257	16 282	14.4	13.4	107.5
1911—1915	16 473	16 227	14.0	12.8	109.4
1916—1920	18 456	18 201	14.8	13.7	108.0
1921—1925	15 527	15 684	11.8	11.3	104.4
1926—1930	15 168	15 435	11.2	10.8	103.7
1921	15 424	15 274	11.9	11.2	106.3
1922	16 028	16 456	12.2	11.9	102.5
1923	15 650	15 893	11.8	11.4	103.5
1924	15 287	15 563	11.5	11.1	103.6
1925	15 247	15 234	11.4	10.8	105.6
1926	14 788	15 145	11.0	10.7	102.8
1927	15 522	15 619	11.5	11.0	104.5
1928	15 001	15 300	11.1	10.7	103.7
1929	15 844	16 179	11.6	11.3	102.7
1930	14 686	14 930	10.7	10.4	102.9
1931	15 092	15 582	11.0	10.8	101.9
1932	14 748	15 354	10.6	10.6	100.0

Tabell d. Dødeligheten i bygder og byer 1881—1932.
Mortalité dans les districts ruraux et les villes 1881—1932.

År Années	Antall dødsfall ¹ <i>Total des décès</i>		Døde pr. 1000 innbyggere <i>Taux pour 1000 hab.</i>	
	Bygder <i>Districts ruraux</i>	Byer <i>Villes</i>	Bygder <i>Districts ruraux</i>	Byer <i>Villes</i>
1881—1885	24 857	8 029	16.5	19.1
1886—1890	24 658	8 758	16.1	19.5
1891—1895	24 825	9 192	16.1	18.3
1896—1900	23 781	9 849	15.0	16.8
1901—1905	23 095	9 762	14.1	15.2
1906—1910	22 625	9 504	13.5	14.1
1911—1915	22 482	9 783	13.0	13.7
1916—1920	25 265	10 995	13.9	14.4
1921—1925	21 990	9 208	11.4	11.7
1926—1930	21 651	8 940	10.9	11.1
1921	21 703	8 990	11.5	11.5
1922	22 732	9 741	11.9	12.5
1923	22 112	9 413	11.5	12.0
1924	21 855	8 979	11.3	11.3
1925	21 548	8 921	11.1	11.2
1926	21 046	8 866	10.7	11.1
1927	22 108	9 025	11.2	11.2
1928	21 289	8 999	10.8	11.1
1929	22 736	9 276	11.5	11.4
1930	21 076	8 534	10.5	10.6
1931	21 874	8 798	10.8	10.9
1932	21 310	8 791	10.5	10.9

¹ Personer med uopgitt hjemsted ikke medregnet.

fordeling etter kjønn og alder har vært sterkt varierende fra periode til periode og temmelig forskjellig på land og i by, og dette forhold gjør de direkte beregnede dødelighetskvotienter mindre sammenlignbare. Et helt riktig sammenligningsgrunnlag får man først ved å foreta en standardberegning og derved eliminere den ulike fordeling etter kjønn og alder til de forskjellige tider. Da man imidlertid bare har den levende befolkning fordelt etter kjønn og alder i bygder og byer ved hver folketelling, kan man bare foreta en standardberegning av dødeligheten for en periode omkring hvert folketellingsår. Benytter man som standard befolkningens fordeling etter kjønn og alder i riket ved folketellingen i 1920, får man følgende standardberegnete kvotienter for menn og kvinner i riket, bygder og byer for en 4-årsperiode omkring folketellingene i 1900, 1910, 1920 og 1930:

Tabell e.

	Menn <i>Hommes</i>						Kvinner <i>Femmes</i>					
	Riket <i>Royaume</i>		Bygder <i>Districts ruraux</i>		Byer <i>Villes</i>		Riket <i>Royaume</i>		Bygder <i>Districts ruraux</i>		Byer <i>Villes</i>	
	Direkte beregnede kvotienter <i>Taux général</i>	Standardberegnete kvotienter <i>Taux standard</i>	Direkte beregnede	Standardberegnete	Direkte beregnede	Standardberegnete	Direkte beregnede	Standardberegnete	Direkte beregnede	Standardberegnete	Direkte beregnede	Standardberegnete
1899—1902	16.02	15.86	15.36	14.76	17.77	20.07	14.64	13.99	14.63	13.56	14.67	15.97
1909—1912	14.04	14.02	13.74	13.02	14.80	17.23	12.94	12.25	12.94	11.71	12.95	13.81
1919—1922	12.81	13.37	12.63	12.58	13.26	15.91	12.23	11.72	12.44	11.55	11.75	12.30
1929—1932	11.00	11.34	10.82	10.77	11.49	13.09	10.75	9.79	10.78	9.64	10.69	10.24

Sammenligner man de standardberegnete kvotienter i bygder og byer, trer det tydelig frem hvilken rolle den forskjellige fordeling etter kjønn og alder spiller. Bygdene har i virkeligheten en betydelig lavere dødelighet i forhold til byene enn de direkte beregnede kvotienter viser. Det er aldersfordelingen innen befolkningen i byene, med forholdsvis få barn og gamle og mange i de mellomste aldersklasser, som gjør at det samlede dødelighetstall kommer til å ligge så meget lavere enn i bygdene.

Dødeligheten i byene når bygdene er satt = 100.
Taux de mortalité dans les villes, le taux des districts ruraux étant ramené à 100.

År <i>Années</i>	Direkte beregnede <i>Taux général</i>		Standardberegnete <i>Taux standardisé</i>	
	M.	K.	M.	K.
1899—1902	115.7	100.3	136.0	117.8
1909—1912	107.7	100.1	132.3	117.9
1919—1922	105.0	94.5	126.5	106.5
1929—1932	106.2	99.2	121.5	106.2

De direkte beregnede kvotienter for riket viser en nedgang i dødeligheten fra 1920 til 1930 på 14.1 pct. for menn og 12.1 pct. for kvinner. Hvis man ser bort fra den forskjellige aldersfordeling i 1920 og 1930, vilde nedgangen vært henholdsvis 15.2 og 16.5 pct. At den totale dødelighet er sunket mindre enn man skulle vente efter de bedre dødelighetsforhold i de enkelte aldersklasser, skyldes at de eldre aldersklasser nu utgjør en meget større del av befolkningen enn i 1920. Forskyvningen i aldersfordelingen vil fremgå av følgende tabell:

Tabell f. Befolkningens fordeling efter alder i promille.
Répartition de la population d'après l'âge en promille.

	0—4 år	5—15 år	15—30 år	30—50 år	50—70 år	70 år og over	Tills.
1920	111	210	269	221	141	48	1 000
1930	84	200	265	248	148	55	1 000

Antall dødsfall over 70 år utgjorde i 1916—1920 32.1 pct. av alle dødsfall i 1926—30: 41.5 pct. og i 1932 45.3 pct. I motsatt retning virker på dødelighetstallene den store nedgang i fødslenes antall, hvorav følger at man får forholdsvis færre dødsfall blandt spebarn. I 1916—1920 utgjorde dødsfall i første leveår 10.7 pct. av alle dødsfall, i 1926—1930: 8.1 pct. og i 1932: 7.1 pct.

2. Dødeligheten i de forskjellige aldersklasser. *Mortalité selon l'âge.*

Et bedre billede av dødelighetsforholdene vil man få ved å undersøke dødeligheten innen de enkelte aldersklasser. I tabellene 18—20 i tabellavdelingen er meddelt det absolutte antall dødsfall i 1921—1932 i riket, bygder og byer, fordelt efter kjønn og alder og civilstand. I tabell g side 38 er beregnet dødeligheten pr. 1000 levende for menn og kvinner i de forskjellige aldersklasser fra 1911 til 1932, og i tabell h side 39 nedgangen i dødeligheten siden 1911—1915.

Den største bedring i dødeligheten har funnet sted for gutter i alderen 1—9 år og for piker 1—14 år. I spebarnalderen har dødeligheten ikke gått så sterkt ned som i barnealderen ellers. I voksen alder har nedgangen i de senere år vært sterkest mellom 15 og 25 år og avtar i styrke med stigende alder. I de allerhøieste aldersklasser ligger dødeligheten nu litt høiere enn før krigen. Mellom 15 og 60 år har dødeligheten, når undtas i aldersgruppen 40—44 år, sunket til dels betydelig mer blandt menn enn blandt kvinner. For aldersgruppen 60—75 år, hvor nedgangen for øvrig er meget liten, har bedringen i dødeligheten vært størst for kvinnenes vedkommende.

Tabell g. Dødelighet efter aldersgrupper. *Mortalité par groupes d'âge.*

År <i>Années</i>	0—1 år pr. 1000 levendefødte <i>0—1 an pour 1000 nés-vivants</i>	Døde pr. 1000 levende <i>Décédés pour 1000 vivants</i>															80 år og mere	
		1—4	5—9	10—14	15—19	20—24	25—29	30—34	35—39	40—44	45—49	50—54	55—59	60—64	65—69	70—74		75—79
		år	år	år	år	år	år	år	år	år	år	år	år	år	år	år		år
Menn. Hommes.																		
1911—1915.....	72.6	8.00	3.26	2.55	5.72	8.53	7.91	7.05	7.11	7.91	9.58	12.12	16.56	22.88	33.96	52.42	84.50	172.18
1916—1920.....	68.4	8.84	3.74	3.01	7.22	10.91	10.50	9.36	8.32	8.37	9.69	11.93	16.42	22.95	34.62	53.39	87.49	178.61
1921—1925.....	56.8	5.12	2.11	1.90	4.17	6.90	6.32	5.99	5.79	6.45	8.15	10.43	14.60	21.68	31.86	51.13	81.95	178.27
1926—1930.....	55.4	3.92	1.78	1.56	3.28	5.68	5.85	5.35	5.46	6.30	7.67	10.27	13.99	21.57	31.29	49.62	79.91	176.35
1921.....	60.1	5.42	2.38	1.94	4.10	7.07	6.37	5.92	5.64	6.26	8.01	10.63	14.78	21.32	32.53	48.90	80.92	177.60
1922.....	60.6	5.53	2.27	2.07	4.14	7.29	6.99	6.35	5.95	6.33	8.79	10.30	13.82	22.47	32.37	53.17	83.65	184.81
1923.....	53.7	5.09	1.97	1.97	4.13	6.41	5.81	6.52	5.81	6.69	8.49	10.68	14.67	21.88	31.84	51.99	84.72	189.02
1924.....	54.1	4.81	1.91	1.54	3.95	7.01	6.31	5.69	6.25	6.36	8.20	10.39	14.80	21.64	30.16	51.87	81.51	174.54
1925.....	54.8	4.74	1.99	2.00	4.08	6.75	6.22	5.56	5.38	6.70	7.36	10.26	15.14	21.41	32.92	50.47	80.26	168.17
1926.....	52.8	3.74	1.80	1.64	3.45	6.09	6.55	5.04	5.11	6.04	8.05	10.36	14.57	21.15	30.38	48.76	78.55	169.14
1927.....	57.8	4.38	1.95	1.42	3.41	6.17	5.82	5.29	5.72	6.64	7.72	11.05	13.82	21.84	33.59	51.20	81.66	184.03
1928.....	54.2	3.69	1.85	1.45	3.02	5.37	5.78	5.57	5.19	6.42	7.34	9.98	14.42	21.62	32.10	51.40	81.68	173.18
1929.....	61.8	3.96	1.94	1.66	3.46	5.50	5.70	5.58	5.70	6.57	7.89	10.53	14.56	22.17	30.07	51.44	82.69	191.34
1930.....	50.3	3.79	2.05	1.66	3.10	5.34	5.49	5.35	5.63	5.93	7.45	9.60	12.84	21.41	30.76	45.97	76.67	166.68
1931.....	53.6	3.53	1.31	1.49	2.93	4.72	5.21	4.64	5.34	5.55	7.30	9.19	14.48	19.77	32.18	51.01	86.13	179.97
1932.....	51.9	3.30	1.28	1.52	2.72	4.40	4.84	4.59	4.79	5.55	7.07	9.14	13.17	20.62	31.46	50.74	82.01	174.68
Kvinner. Femmes.																		
1911—1915.....	59.8	7.26	3.03	3.01	4.87	6.07	6.34	5.98	6.86	7.62	7.82	9.65	13.27	18.67	28.49	46.34	73.52	158.46
1916—1920.....	55.0	8.07	3.56	3.54	6.23	7.97	8.43	8.01	7.81	7.66	8.75	10.65	13.76	19.33	29.29	46.80	77.55	164.62
1921—1925.....	46.3	4.40	1.92	2.06	4.33	5.66	5.39	5.20	5.40	5.85	7.08	9.20	11.77	17.37	26.63	43.75	70.41	164.22
1926—1930.....	43.3	3.45	1.42	1.49	3.16	4.36	4.88	4.58	4.83	5.46	6.80	8.76	11.65	16.92	26.78	42.79	71.97	163.12
1921.....	47.2	4.60	2.13	2.27	4.41	5.83	5.60	5.42	5.63	5.96	7.28	9.14	11.13	17.29	25.08	41.06	67.29	158.96
1922.....	48.1	5.31	2.13	2.19	4.46	6.00	5.41	5.61	5.62	6.06	7.13	9.59	12.80	18.47	28.95	46.34	75.47	170.22
1923.....	45.1	4.67	1.89	1.95	4.23	5.30	5.14	5.37	5.49	5.70	7.42	8.91	12.02	16.65	28.05	45.35	72.82	172.17
1924.....	45.7	3.79	1.81	2.05	4.40	5.66	5.64	5.08	5.54	5.85	6.69	9.44	11.94	17.79	25.66	43.11	68.92	160.84
1925.....	45.3	3.62	1.66	1.81	4.17	5.53	5.20	4.55	4.74	5.68	6.91	8.97	11.01	16.77	25.57	43.17	68.18	160.03
1926.....	42.7	3.20	1.68	1.68	3.12	4.64	4.77	4.47	4.93	5.43	7.78	8.51	12.13	17.27	26.62	43.34	69.71	157.84
1927.....	43.3	3.47	1.73	1.50	3.39	4.38	4.88	4.59	4.87	5.76	7.02	8.70	11.56	17.42	27.24	42.59	72.73	172.41
1928.....	43.5	3.73	1.41	1.39	2.93	4.27	5.06	4.53	4.64	5.71	6.56	8.86	11.43	16.74	27.95	41.47	71.66	160.71
1929.....	46.4	3.82	1.53	1.54	3.43	4.48	5.06	4.64	5.12	5.43	6.55	9.15	12.47	17.94	26.06	44.19	75.58	172.22
1930.....	40.7	3.05	1.31	1.37	2.92	4.05	4.61	4.64	4.61	4.98	6.14	8.58	10.71	15.29	26.19	42.61	70.54	153.46
1931.....	38.6	3.32	1.31	1.20	2.93	3.90	4.27	4.25	4.48	5.67	6.04	8.18	12.26	16.35	26.80	42.54	72.59	170.62
1932.....	41.4	3.03	1.00	1.25	2.57	3.64	4.26	3.95	4.40	4.60	6.24	8.38	10.71	16.18	24.62	42.79	76.57	166.83

Tabell h. Dødeligheten i 1916—1932 sammenlignet med 1911—1915.

Relative tall.

*Mortalité pendant les années 1916—1932 comparée avec celle de 1911—1915.**Chiffres relatifs.*

År <i>Années</i>	Menn <i>Hommes</i>					Kvinner <i>Femmes</i>				
	1911— 1915	1916— 1920	1921— 1925	1926— 1930	1932	1911— 1915	1916— 1920	1921— 1925	1926— 1930	1932
0—1	100.0	94.2	78.2	76.3	71.5	100.0	92.0	77.4	72.4	69.2
1—4	100.0	110.5	64.0	49.0	41.3	100.0	111.2	60.6	47.5	41.7
5—9	100.0	114.7	64.7	54.6	39.3	100.0	117.5	63.4	46.9	33.0
10—14	100.0	118.0	74.5	61.2	59.6	100.0	117.6	68.4	49.5	41.5
15—19	100.0	126.2	72.9	57.3	47.6	100.0	127.9	88.9	64.9	52.8
20—24	100.0	127.9	80.9	66.6	51.6	100.0	131.3	93.2	71.8	60.0
25—29	100.0	132.7	79.9	74.0	61.2	100.0	133.0	85.0	77.0	67.2
30—34	100.0	132.8	85.0	75.9	65.1	100.0	133.9	87.0	76.6	66.1
35—39	100.0	117.0	81.4	76.8	67.4	100.0	113.8	78.7	70.4	68.2
40—44	100.0	105.8	81.5	79.6	70.2	100.0	100.5	76.8	71.7	60.4
45—49	100.0	101.1	85.1	80.1	73.8	100.0	111.9	90.5	87.0	79.8
50—54	100.0	98.4	86.1	84.7	75.4	100.0	110.4	95.3	90.8	86.8
55—59	100.0	99.2	88.2	84.5	79.5	100.0	103.7	88.7	87.8	80.7
60—64	100.0	100.3	94.8	94.3	90.1	100.0	103.5	93.0	90.6	86.7
65—69	100.0	101.9	93.8	92.1	92.6	100.0	102.8	93.5	94.0	86.4
70—74	100.0	101.9	97.5	94.7	96.8	100.0	101.0	94.4	92.3	92.3
75—79	100.0	103.5	97.0	94.6	97.1	100.0	105.5	95.8	97.9	104.1
80 år og over <i>et plus</i>	100.0	103.7	103.5	102.4	101.5	100.0	103.9	103.6	102.9	105.3

Den sterke nedgang i dødeligheten i ungdomsalderen i siste 10-år har bidratt til nesten å utjevne den tidligere så utpregede konvekse bøining på dødelighetskurven i 20-års alderen, særlig for menn. Som det fremgår av tabellen, er det fremdeles, både for menn og kvinner, en stigning i dødeligheten i 20-årene med nedgang i 30-årene, men forskjellen er ikke på langt nær så utpreget som før. Dessuten vil man legge merke til, foruten at stigningen er mindre, at maksimum nu nåes senere, nemlig i alderen 25—30 år, mot tidligere i 20—24-års alderen. Årsaken til den relativt høie dødelighet mellom 20 og 30 år i Norge er for den vesentligste del tuberkulosens utbredelse i disse aldersklasser. For menn spiller dessuten inn det forholdsvis store antall dødsfall ved ulykker.

Vi skal senere komme inn på dette, spesielt under dødelighetsforholdene i de enkelte deler av landet. Forsåvidt angår tuberkulosedødeligheten i riket, bygder og byer henvises til Medisinalberetningen for 1932, hvor utviklingen siden 1920 er inngående drøftet.

Det kan være av interesse å undersøke dødelighetsforholdene innen de forskjellige aldersklasser i bygder og byer, men da befolkningen i bygder og byer bare foreligger fordelt etter kjønn og alder hvert 10de år ved hver folketelling, må man nøie sig med å beregne den gjennomsnittlige dødelighet for en 4-års periode omkring folketellingene 1920 og 1930. (Se tabell i side 40.)

Barn inntil 10-års alderen var ugunstigere stillet i byene enn på landet.

Tabell i. Dødeligheten pr. 1000 innbyggere i 1919—1922
og 1929—1932.

Taux de mortalité par 1000 habitants 1919—1922 et 1929—1932.

Alder Age	Menn. Hommes						Kvinner. Femmes					
	Riket <i>Royaume</i>		Bygder <i>Districts ruraux</i>		Byer <i>Villes</i>		Riket <i>Royaume</i>		Bygder <i>Districts ruraux</i>		Byer <i>Villes</i>	
	1919— 1922	1929— 1932	1919— 1922	1929— 1932	1919— 1922	1929— 1932	1919— 1922	1929— 1932	1919— 1922	1929— 1932	1919— 1922	1929— 1932
0—4 år	19.10	14.03	17.86	13.63	22.86	15.60	15.56	11.08	14.87	10.79	17.64	12.24
5—9 -	3.19	1.54	3.14	1.51	3.31	1.65	2.88	1.18	2.85	1.14	2.95	1.33
10—14 -	2.33	1.58	2.41	1.63	2.10	1.41	2.68	1.33	2.74	1.36	2.50	1.26
15—19 -	4.83	3.05	4.85	3.11	4.79	2.90	4.91	2.97	5.27	3.13	4.19	2.60
20—24 -	8.06	5.02	8.40	5.04	7.35	4.95	6.33	4.03	6.91	4.30	5.41	3.55
25—29 -	7.53	5.33	7.55	5.27	7.49	5.47	6.34	4.56	6.80	4.87	5.55	4.01
30—39 -	6.68	5.18	6.18	4.90	7.76	5.84	6.34	4.50	6.63	4.70	5.79	4.11
40—49 -	7.64	6.63	6.65	5.97	9.88	8.18	7.17	5.70	6.92	5.66	7.64	5.78
50—59 -	12.55	11.49	11.06	10.16	16.37	14.72	11.10	9.94	10.51	9.66	12.34	10.50
60—69 -	26.62	25.77	23.72	23.07	35.59	33.38	22.15	21.00	21.04	19.72	24.70	23.79
70—79 -	64.61	62.49	59.96	59.27	82.20	74.10	56.39	55.63	53.70	53.53	63.48	60.69
80 og over <i>et plus</i>	184.98	178.10	180.70	174.46	208.08	195.11	166.13	165.11	164.48	163.19	171.62	170.94

Alder Age	Dødeligheten i byene når bygdene settes = 100 <i>Taux de mortalité dans les villes, le taux des distr. ruraux = 100</i>				Procentvis nedgang <i>Diminution en pourcent</i> 1920 = 100			
	Menn <i>Hommes</i>		Kvinner <i>Femmes</i>		Bygder <i>Districts ruraux</i>		Byer <i>Villes</i>	
	1920	1930	1920	1930	M. H.	K. F.	M. H.	K. F.
0—4 år	128.0	114.5	118.6	113.4	76.3	72.6	68.2	69.4
5—9 -	105.4	109.3	103.5	116.7	48.1	40.0	49.8	45.1
10—14 -	87.1	86.5	91.2	92.6	67.6	49.6	67.1	50.4
15—19 -	98.8	93.2	79.5	83.1	64.1	59.4	60.5	62.1
20—24 -	87.5	98.2	78.3	82.6	60.0	62.2	67.3	65.6
25—29 -	99.2	103.8	81.6	82.3	69.8	71.6	73.0	72.3
30—39 -	125.6	119.2	87.3	87.4	79.3	70.9	75.3	71.0
40—49 -	148.6	137.0	110.4	102.1	89.8	81.8	82.8	75.7
50—59 -	148.0	144.9	117.4	108.7	91.9	91.9	89.9	85.1
60—69 -	150.0	144.7	117.4	120.6	97.3	93.7	93.8	96.3
70—79 -	137.1	125.0	118.2	113.4	98.8	99.7	90.1	95.6
80 år og over <i>et plus</i>	115.2	111.8	104.3	104.7	96.5	99.2	93.8	99.6

I alderen 0—5 år har nedgangen vært betydelig sterkere i byene enn på landet, så forskjellen mellom bygder og byer i denne aldersklasse er blitt betydelig redusert. Men for aldersgruppen 5—9 år har nedgangen i siste 10-år vært størst i bygdene. Særlig å merke er den lave dødelighet i byene i alderen mellom 10 og 25 år for menn og mellom 10 og 40 år for kvinner. Mellom 20 og 30 år er dog forskjellen mellom by og bygd mindre nå enn i 1920. Ved betraktning av tabellen vil man legge merke til den forholdsvise høye dødelighet blandt unge kvinner på landsbygden i 1920, og den gunstige utvikling i disses dødelighet i løpet av 10-året 1920—1930. For menn mellom 20 og 30 år har også dødeligheten sunket sterkere på landet enn i byene.

3. Spebarndødeligheten.

Mortalité infantile.

I tabell g side 38 er beregnet dødeligheten i riket i første leveår pr. 1000 levendefødte gutter og piker for årene 1911—1932. Av denne sees at spebarndødeligheten har fortsatt å falle i løpet av siste 10-år, om enn ikke i fullt så raskt tempo som tidligere.

Diagram 3. Barnedødeligheten 1891—1932.

Antall døde 0—1 år pr. 1000 levende fødte.

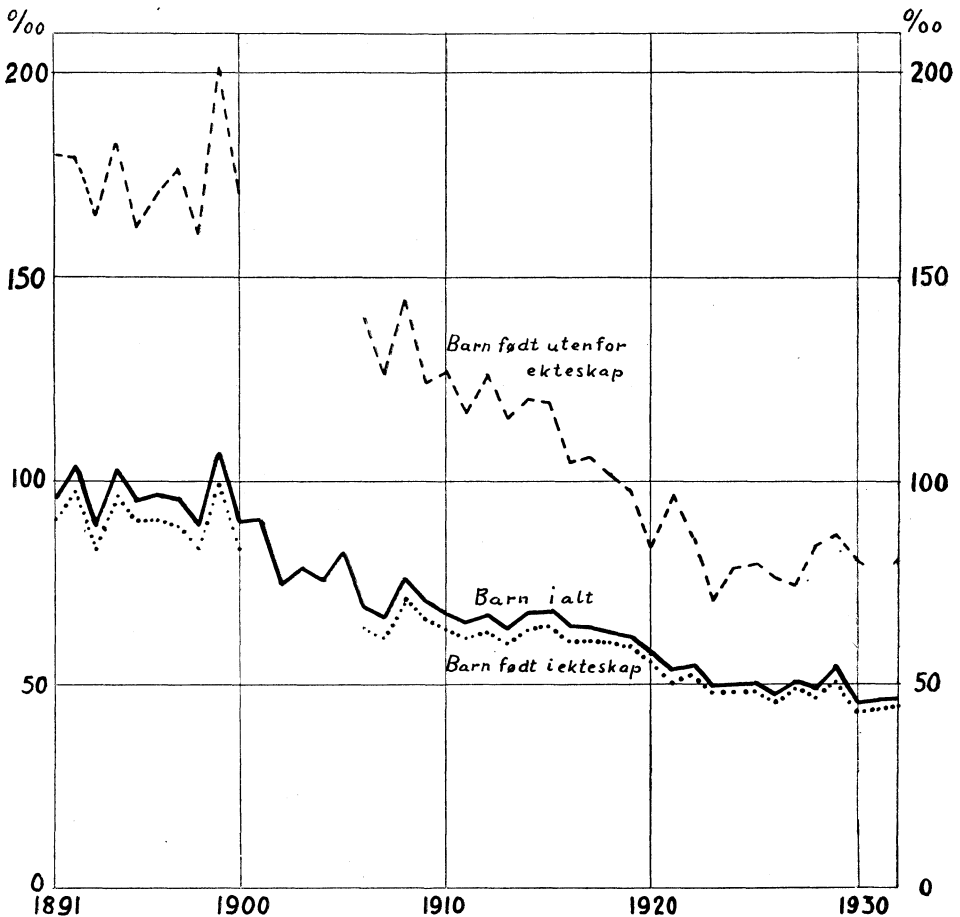

Følgende oversikt viser utviklingen i barnedødeligheten i bygder og byer siden århundreskiftet:

Tabell j.

År. <i>Années</i>	Døde i første leveår pr. 1000 levendefødte <i>Décédés de moins d'un an pour 1000 nés-vivants</i>								
	Riket <i>Royaume</i>			Bygder <i>Distr. ruraux</i>			Byer <i>Villes</i>		
	Gutter <i>Garçons</i>	Piker <i>Filles</i>	Tils. <i>Total</i>	Gutter <i>Garçons</i>	Piker <i>Filles</i>	Tils. <i>Total</i>	Gutter <i>Garçons</i>	Piker <i>Filles</i>	Tils. <i>Total</i>
1901—1905	88.2	72.5	80.8	77.2	63.1	70.7	112.8	93.3	103.0
1906—1910	76.4	63.0	70.2	67.4	56.1	62.6	98.1	79.2	89.0
1911—1915	72.6	59.8	66.3	64.1	53.0	58.7	92.7	75.9	84.6
1916—1920	68.4	55.0	61.9	63.5	51.5	57.7	81.7	64.6	73.4
1921—1925	56.8	46.3	51.7	54.3	44.6	49.6	64.7	51.7	58.3
1926—1930	55.4	43.3	49.5	54.1	42.1	48.3	59.9	47.9	54.1
1931	53.6	38.6	46.3	52.1	36.9	44.7	59.3	45.3	52.5
1932	51.9	41.4	46.8	50.5	39.6	45.2	57.6	48.1	53.0

Fra 1901—1905 til 1932 er spebarndødeligheten på landet gått ned med 36.1 pct. og i byene med 48.5 pct. Byenes spebarndødelighet lå i 1932 bare 17.3 pct. over landdistriktenes mot 45.7 i 1901—1905. Nedgangen i spebarndødeligheten skyldes for den overveiende del den lavere dødelighet av infeksjonssykdommer, særlig av diaré og enteritt.

Angående dødeligheten av de viktigste barnesykdommer henvises til Medisinalstatistikken for 1932, side 19.

Sammenlignet med andre land har Norge meget lav dødelighet i første leveår. (Se tabell k side 42.) Inntil de aller siste år var det bare New Zealand som hadde ennu gunstigere spebarndødelighet. Nu ligger også Nederland og Australia noget lavere enn Norge.

Tabell k. Døde 0—1 år pr. 1000 levendefødte.
Décédés 0—1 an par 1000 nés-vivants.

	1921	1922	1923	1924	1925	1926	1927	1928	1929	1930	1931	1932
Norge	54	55	50	50	50	48	51	49	54	46	46	47
Sverige	65	63	56	60	55	57	60	59	59	55	57	51
Danmark	77	85	82	85	80	84	83	81	83	82	81	72
Finnland	94	99	92	106	85	86	97	84	92	75	75	71
England	83	77	69	75	75	70	70	65	74	60	66	65
Skottland	90	101	79	98	91	83	89	86	87	83	82	86
Irland	77	71	76	76	73	78	73	71	75	72	70	75
Nederland	76	67	57	60	58	61	59	53	59	51	50	46
Belgia	115	107	93	89	94	97	92	87	104	93	83	87
Tyskland	132	130	132	109	105	102	97	89	96	84	83	79
Østerrike	155	156	142	128	119	123	125	120	113	106	103	106
Sveits	74	70	61	62	58	57	57	54	52	51	49	51
Frankrike	115	85	96	85	89	97	82	91	95	79	76	76
Italia	131	128	129	127	120	127	120	120	125	106	113	111
Syd-Afrika-Sambandet	77	72	82	74	68	65	71	70	64	67	63	69
Australia	66	53	61	57	53	54	54	53	51	47	42	41
New Zealand	47	41	43	40	40	40	39	36	34	34	32	31

Bedringen i spebarndødeligheten gjelder både barn født i og utenfor ekteskap. Dødeligheten er i de siste år gått sterkere ned for barn født i ekteskap enn for dem som er født utenfor ekteskap, så differensen mellom barn født i og utenfor ekteskap igjen er øket. I 1916—1920 lå dødeligheten for barn født utenfor ekteskap 65 pct. over dødeligheten for barn født i ekteskap, mens i 1932 barn født utenfor ekteskap hadde en overdødelighet på 82 pct. (Se tabell 1, side 43).

Tabell 1.

År <i>Années</i>	Døde i første leveår pr. 1000 levendefødte <i>Décédés de moins d'un an pour 1000 nés-vivants</i>		Uektes dødelighet i pct. av ektes <i>Mortalité des illégitimes pour cent légitimes</i>	År <i>Années</i>	Døde i første leveår pr. 1000 levendefødte <i>Décédés de moins d'un an pour 1000 nés-vivants</i>		Uektes dødelighet i pct. av ektes <i>Mortalité des illégitimes pour cent légitimes</i>
	Ekte <i>Légitimes</i>	Uekte <i>Illégitimes</i>			Ekte <i>Légitimes</i>	Uekte <i>Illégitimes</i>	
1876—1880	99	126	127	1911—1915	62	119	192
1881—1885	96	131	136	1916—1920	59	98	165
1886—1890	91	160	176	1921—1925	49	83	169
1891—1895	92	174	189	1926—1930	47	80	170
1896—1900	89	177	199	1931.....	44	77	175
1901—1905	75	150	199	1932.....	44	80	182
1906—1910	65	132	203				

Det skal imidlertid merkes at de her beregnede dødelighetskvotienter ikke gir et helt riktig bilde av dødeligheten blandt barn født i og utenfor ekteskap. Som påvist i Socialstatistikk V, om barn født utenfor ekteskap, vil nemlig legitimeringen av barn født utenfor ekteskap ved foreldrenes senere giftermål virke forstyrrende på sammenligningen av spebarndødeligheten i de to grupper. En nedgang i dødeligheten hos barn født utenfor ekteskap kan muligens bero på en stigning i antallet av legitimasjoner. Da man imidlertid ikke har innhentet opplysninger om dette forhold siden 1907, kan man ikke uttale noget om hvor stor innflytelse dette moment nu kan ha på sammenligningen.

I tabell 21 er meddelt detaljerte opgaver for 1921—1925 og 1926—1930 over døde i de 2 første leveår, fordelt etter levetid i dager, måneder og kvartaler, særskilt for barn født i og utenfor ekteskap. I 1926—1930 falt 50 pct. av alle dødsfall i første levemåned og hele 18 pct. i første døgn. Som det vil sees, døde forholdsvis flere i de 2 første uker etter fødselen i 1926—1930 enn i 1921—1925.

Tabell m. Døde i 1ste leveår procentvis fordelt efter levetid.
Nombre de décès d'enfants de moins d'un an répartis par jours et mois d'âge
Chiffres proportionnels.

Alder <i>Age</i>		I ekteskap <i>Légitimes</i>		Utenfor ekteskap <i>Illégitimes</i>		I alt <i>Total</i>	
		1921— 1925	1926— 1930	1921— 1925	1926— 1930	1921— 1925	1926— 1930
Døde i 1ste døgn.	<i>0—1 jours d'âge</i>	11.4	16.9	17.6	22.5	12.1	17.5
— 1—15 dager e. fødselen.	<i>1—15 » »</i>	23.2	24.5	22.1	25.7	23.1	24.6
— 16—30 » —»—	<i>16—30 » »</i>	7.5	7.2	8.5	8.2	7.6	7.4
I alt i 1ste måned.	<i>0—1 mois d'âge</i>	42.1	48.6	48.2	56.4	42.8	49.5
— i 2nen »	<i>1—2 » »</i>	10.4	10.0	10.5	10.6	10.4	10.1
— i 3dje »	<i>2—3 » »</i>	8.2	8.4	7.2	6.5	8.1	8.2
1ste—3dje måned.	<i>1—3 » »</i>	60.7	67.0	65.9	73.5	61.3	67.8
3dje—6te »	<i>3—6 » »</i>	16.4	14.3	15.9	12.4	16.3	14.0
6te—9de »	<i>6—9 » »</i>	12.7	10.6	10.6	8.2	12.4	10.4
9de—12te »	<i>9—12 » »</i>	10.2	8.1	7.6	5.9	10.0	7.8
		100.0	100.0	100.0	100.0	100.0	100.0

Beregnet i forhold til alle levendefødte i året, er dødeligheten i 1ste døgn steget med hele 38 pct. i løpet av siste 5-år og dødeligheten i hele første måned 11 pct. Dødeligheten i første døgn har vært synkende helt til 5-året 1921—1925, men lå i 1926—1930, særlig for gutter, ganske betydelig høiere enn ved århundreskiftet.

Tabell n. Barn døde i 1ste måned pr. 1000 levendefødte pr. år.
Nombre de décès d'enfants de moins d'un mois pour 1000 nés-nivants par an.

	I ekteskap <i>Légitimes</i>		Utenfor ekteskap <i>Illégitimes</i>		I alt <i>Total</i>	
	1921—1925	1926—1930	1921—1925	1926—1930	1921—1925	1926—1930
Døde i 1ste døgn.....	5.6	8.0	14.5	18.0	6.3	8.7
— 1—15 dager e. fødselen	11.5	11.5	18.3	20.7	11.9	12.2
— 16—30 » —»—	3.7	3.4	7.0	6.5	3.9	3.6
I alt i 1ste måned	20.8	22.9	39.8	45.2	22.1	24.5

Tabell o. Barn døde i 1ste døgn pr. 1000 levendefødte pr. år.
Nombre de décès d'enfants de moins d'un jour pour 1000 nés-vivants par an.

	I ekteskap <i>Légitimes</i>			Utenfor ekteskap <i>Illégitimes</i>			I alt <i>Total</i>		
	M.	K.	Tils.	M.	K.	Tils.	M.	K.	Tils.
1901—1905.....	8.0	6.2	7.1	16.6	13.9	15.3	8.6	6.7	7.7
1906—1910.....	8.1	6.4	7.3	15.4	13.5	14.5	8.6	6.8	7.8
1911—1915.....	8.0	6.5	7.2	16.3	14.0	15.2	8.6	7.0	7.8
1916—1920.....	7.4	5.6	6.5	13.8	12.4	13.2	7.9	6.0	7.0
1921—1925.....	6.1	5.1	5.6	16.8	12.2	14.5	6.9	5.6	6.3
1926—1930.....	9.3	6.6	8.0	21.4	14.3	18.0	10.1	7.1	8.7

Tabell p. Dødssannsynligheten i hver måned av 1ste leveår i 1921—1930.

Taux de mortalité par mois pour enfants de moins d'un an 1921—1930.

Måneder Mois	Antall levende barn ved alderen n <i>Nombre d'enfants survivants à l'âge de n</i>				Dødssannsynligheten pr. 1000 levende for n/n + 1 mnd. <i>Probabilité de mourir pour 1000 vivants à n/n + 1 mois</i>				Guttene dødssannsynlighet i pct. av pikenes <i>Rapport de la probabilité de mourir des garçons à celle des filles</i>	Dødssannsynligheten for barn født utenfor ekteskap i pct. av barns født i ekteskap <i>Rapport de la probabilité de mourir des enfants illégitimes à celle des enfants légitimes</i>
	M. <i>Hommes</i>	K. <i>Femmes</i>	Herav: Dont:		M. H.	K. F.	Herav: Dont:			
			født i ekteskap <i>Légitimes</i>	født utenfor ekteskap <i>Illég.</i>			født i ekteskap <i>Lég.</i>	født utenfor ekteskap <i>Illég.</i>		
0—1	100 000	100 000	100 000	100 000	25.84	20.21	21.69	41.79	127.9	193
1—2	97 416	97 979	97 831	95 821	5.89	4.57	4.97	8.71	128.9	175
2—3	96 842	97 531	97 345	94 986	4.84	3.39	4.02	5.73	142.8	143
3—4	96 373	97 200	96 954	94 442	3.47	2.76	2.99	4.76	125.7	159
4—5	96 039	96 932	96 664	93 992	2.80	2.19	2.36	3.99	127.9	169
5—6	95 773	96 720	96 436	93 617	2.53	1.93	2.16	2.84	131.1	131
6—7	95 531	96 533	96 228	93 351	2.36	1.79	2.01	2.67	131.8	133
7—8	95 306	96 360	96 035	93 102	2.07	1.82	1.85	2.72	113.7	147
8—9	95 109	96 185	95 857	92 849	1.92	1.69	1.74	2.18	113.6	125
9—10	94 928	96 022	95 690	92 647	1.69	1.67	1.62	2.06	101.2	127
10—11	94 768	95 862	95 535	92 456	1.50	1.42	1.41	1.62	105.6	115
11—12	94 626	95 726	95 400	92 306	1.44	1.42	1.37	1.63	101.4	119

Tabell q.

	Dødssannsynligheten i 1921—1930 når 1911—1920 = 100 <i>Taux de mortalité en 1921—1930, 1911—1920 = 100</i>											
	Måned: Mois:											
	0—1	1—2	2—3	3—4	4—5	5—6	6—7	7—8	8—9	9—10	10—11	11—12
Født i ekteskap. <i>Légitimes</i>	91	75	80	72	72	71	71	68	68	65	64	63
Født utenfor ekteskap. <i>Illégitimes</i>	96	70	58	57	58	51	52	63	53	57	45	47

Tabell r. Dødssannsynligheten i hvert kvartal av de 2 første leveår.

Taux de mortalité par trimestre pour enfants de moins de 2 ans.

Kvartal: Trimestre	Dødssannsynligheten pr. 1000 levende i: <i>Décédés pour 1000 vivants:</i>				Barn født utenfor ekteskap i pct. av fødte i ekteskap <i>Rapport de la probabilité de mourir des enfants lég. à celle des enfants illég.</i>		Dødssannsynligheten i 1921—1930 når 1911—1920 = 100 <i>Taux de mortalité en 1921—1930, 1911—1920 = 100</i>	
	1911—1920		1921—1930					
	Barn født:		Barn født:		1911—1920	1921—1930	Barn født i ekteskap <i>Légitimes</i>	Barn født utenfor ekteskap <i>Illégitimes</i>
	i ekteskap <i>Légitimes</i>	utenfor ekteskap <i>Illégitimes</i>	i ekteskap <i>Légitimes</i>	utenfor ekteskap <i>Illégitimes</i>				
1ste	35.29	64.98	30.46	55.58	184	182	86	86
2net	10.41	20.76	7.49	11.55	199	154	68	56
3dje	8.09	13.41	5.59	7.54	166	135	69	56
4de	6.87	10.63	4.40	5.30	155	120	64	50
5te	5.08	6.98	3.24	3.49	137	108	64	50
6te	3.43	4.72	2.19	1.76	138	80	64	37
7de	2.82	3.36	1.63	1.49	119	91	58	44
8de	2.39	2.31	1.35	1.18	97	87	56	51

Som foran påvist har også dødfødselshyppigheten i de senere år vært stigende. Det er mulig at denne økning i dødsrisikoen for barn under og etter fødselen kan henge sammen med den avtagende fødselshyppighet og den derav følgende stigning i det relative antall førstefødte barn med større dødelighet.

Dessverre er diagnosen på dødsmeldingene for spebarn i stor utstrekning meget ufullstendig angitt, så det er vanskelig gjennom dødsårsaksstatistikken å slutte noget om årsaken til denne økede dødelighet i de første uker etter fødselen. Størstedelen av disse barn er oppgitt å være døde av medfødt svakhet eller på grunn av at de var for tidlig født. Det kan nevnes at etter jordmødrenes fødselsstatistikk, hvor fødslene er fordelt etter svangerskapets varighet, var i 1932 hele 40 pct. av de dødfødte og 65 pct. av alle barn døde innen 24 timer etter fødselen født i 5te—8de måned av svangerskapet. Dødeligheten i den første tid etter fødselen avhenger vesentlig av morens forhold under svangerskap og fødsel, og påvirkes sannsynligvis lite av de faktorer som i de senere år har bidratt så sterkt til å redusere dødeligheten i de første leveår ellers.

På grunnlag av de detaljerte oppgaver over døde i de enkelte måneder og kvartaler er dødssannsynligheten pr. måned og kvartal i de 2 første leveår beregnet. Dødssannsynligheten er her beregnet ikke etter det samlede antall fødsler i året, men i forhold til de gjenlevende ved begynnelsen av hver måned eller hvert kvartal. Angående den benyttede metode henvises til Dødelighetstabeller for det Norske Folk 1921—30, side 3.

Idet det henvises til tabellene p, q og r på side 45, skal det bare pekes på den overordentlig store dødelighet i første måned. Fra 1ste til 2nen måned synker dødssannsynligheten med 77.2 pct. for gutter og 77.4 pct. for piker. Etter 2nen måned avtar dødeligheten mer jevnt fra måned til måned, dog sterkere for gutter enn for piker, således at forskjellen mellom de to kjønns dødelighet ved slutten av første leveår er meget ubetydelig.

Forskjellen mellom dødssannsynligheten for barn født i og utenfor ekteskap er størst i 1ste måned og avtar jo eldre barnet blir. Sammenlignet med perioden 1911—1920 har barnedødeligheten i 1921—1930 sunket i alle måneder av første leveår. Nedgangen har vært forholdsvis liten i første måned, 9 pct. for barn født i ekteskap og 4 pct. for barn født utenfor ekteskap. Men i de senere måneder faller dødeligheten med stigende procent fra måned til måned. Når undtas i første levemåned, har nedgangen vært størst for barn født utenfor ekteskap. Den samme bevegelse finner vi i dødeligheten i 2net leveår. Resultatet for de 3 siste kvartaler er imidlertid misvisende. Etter tabellen skulde dødsrisikoen for barn født utenfor ekteskap være mindre enn for barn født i ekteskap. Her spiller visstnok inn den før omtalte legitimasjon av barn født utenfor ekteskap. Dette moment

øver ingen innflytelse i den første tid, men senere er tallene sikkerlig påvirket derav.

For å vise utviklingen i siste 10-årsperiode har man også beregnet dødeligheten for hvert 5-år 1921—1925 og 1926—1930, og denne beregning er utført særskilt for bygder og byer.

Tabell s. Dødssannsynligheten i de enkelte måneder.
Taux de mortalité des différents mois d'âge.

Måned: Mois:	Bygder. <i>Districts ruraux</i>				Byer. <i>Villes</i>			
	1921—1925		1926—1930		1921—1925		1926—1930	
	Barn født: <i>Enfants</i>		Barn født:		Barn født:		Barn født:	
	i ekteskap <i>Légitimes</i>	utenfor ekteskap <i>Illégitimes</i>	i ekteskap	utenfor ekteskap	i ekteskap	utenfor ekteskap	i ekteskap	utenfor ekteskap
0— 1	20.61	39.69	22.62	43.61	22.19	38.25	23.43	50.98
1— 2	5.20	8.82	4.68	9.64	5.36	8.57	4.81	6.51
2— 3	3.82	7.02	4.01	5.34	4.81	4.18	4.05	5.28
3— 4	3.07	4.88	2.64	4.96	3.64	3.44	3.24	6.05
4— 5	2.32	4.10	2.18	3.40	3.17	4.86	2.25	4.55
5— 6	2.22	2.79	1.86	1.82	2.86	4.30	2.24	4.31
6— 7	1.96	3.33	1.80	2.16	2.46	2.33	2.49	2.78
7— 8	1.87	3.09	1.48	2.41	2.72	2.66	2.20	2.77
8— 9	1.77	2.17	1.50	1.99	2.42	2.83	1.78	2.01
9—10	1.64	1.86	1.43	2.08	2.24	2.81	1.52	1.76
10—11	1.34	1.38	1.23	1.93	2.27	1.22	1.41	2.25
11—12	1.37	1.77	1.14	1.52	2.14	2.42	1.30	0.50

Man vil legge merke til at både i bygder og byer er dødeligheten steget i første levemåned, for barn født i ekteskap 9.8 pct. i bygdene og 5.6 pct. i byene, og for barn født utenfor ekteskap 9.9 pct. i bygdene og hele 33.3 pct. i byene. Stigningen i første levemåned skyldes, som foran påvist, den høiere dødelighet i første døgn. For barn født i ekteskap var dødeligheten i byene i alle måneder noget høiere enn i bygdene. Dette gjelder til dels også barn født utenfor ekteskap i de første måneder. I 1921—1925 var, som det vil sees, dødeligheten blandt barn født utenfor ekteskap i byene lavere enn i bygdene i de første 4 måneder. I 1925—1926 viser byene de gunstigste dødelighetsforhold i 2den og 3dje måned, mens dødeligheten i første måned var betydelig høiere enn på landet. Det må imidlertid tas i betraktning at ved en så sterk spaltning av materialet som i denne tabell blir tallene for barn født utenfor ekteskap meget små, så tilfeldigheter lett kan spille inn.

I tabell t side 48 er sammenstillet dødsrisikoen i bygder og byer for de enkelte kvartaler tilbake til 1901. Den største nedgang har funnet sted i byene, særlig for barn født utenfor ekteskap, så byenes overdødelighet nu er betydelig mindre enn før. For 1ste kvartals vedkommende tyder tallene på at nedgangen i dødeligheten er stanset i løpet av perioden 1926—1930. I bygdene er dødeligheten i dette kvartal høiere enn i foregående 5-år.

Tabell t. Dødssannsynligheten i de enkelte kvartaler
1901/1905—1926/1930.

Taux de mortalité par trimestre pendant les années 1901/1905—1926/1930.

	Barn født i ekteskap <i>Légitimes</i>				Barn født utenfor ekteskap <i>Illégitimes</i>			
	Kvartal: <i>Trimestre:</i>				Kvartal: <i>Trimestre:</i>			
	1ste	2net	3dje	4de	1ste	2net	3dje	4de
<i>Bygder. Districts ruraux.</i>								
1901—1905	38.89	12.32	10.19	7.82	67.13	22.38	14.19	10.15
1906—1910	35.71	10.63	8.18	6.33	60.81	18.33	12.93	9.59
1911—1915	34.31	9.91	7.43	6.39	60.35	18.94	10.89	8.59
1916—1920	34.08	8.92	6.98	5.47	58.98	16.66	10.45	7.11
1921—1925	29.42	7.58	5.60	4.34	54.84	11.73	8.56	5.00
1926—1930	31.09	6.67	4.77	3.80	57.89	10.15	6.54	5.52
Procentvis nedgang 1901/1905— 1926/1930. <i>Diminution en pour cent 1901/1905—1926/1930...</i>	20.1	45.9	53.2	51.4	13.8	54.6	53.9	45.6
<i>Byer. Villes.</i>								
1901—1905	46.17	19.98	15.93	13.63	110.10	53.42	34.36	26.89
1906—1910	41.51	15.67	12.86	11.60	97.03	43.74	30.41	22.67
1911—1915	39.44	14.61	12.27	10.72	78.65	31.54	22.59	19.40
1916—1920	37.53	11.72	9.00	8.22	67.60	18.95	12.52	10.54
1921—1925	32.11	9.64	7.58	6.63	50.48	12.55	7.80	6.43
1926—1930	32.07	7.72	6.46	4.22	62.14	14.83	7.54	4.50
Procentvis nedgang 1901/1905— 1926/1930	30.5	61.4	59.4	69.0	43.6	72.2	78.1	83.3

Det samme gjelder for barn født utenfor ekteskap i byene. For barn født i ekteskap i byene er dødsrisikoen i 1ste kvartal uforandret. Gjennomgående har forskjellen mellom dødeligheten for barn født i og utenfor ekteskap i de 2 første kvartaler vært størst i byene. I 2net og 3dje kvartal derimot er nu forskjellen for byenes vedkommende temmelig liten, langt mindre enn i bygdene.

Tabell u. Uekte barns dødsrisiko i pct. av ektefødtes.

Mortalité des enfants illégitimes à celles des enfants légitimes.

Kvar- taler.	Bygder. <i>Districts ruraux</i>						Byer. <i>Villes</i>					
	1901—1905	1906—1910	1911—1915	1916—1920	1921—1925	1926—1930	1901—1905	1906—1910	1911—1915	1916—1920	1921—1925	1926—1930
1ste ..	173	170	176	173	186	186	238	234	199	180	157	194
2net ..	182	172	191	187	155	152	267	279	216	162	130	192
3dje ..	139	158	147	150	153	137	216	236	184	139	103	117
4de ..	130	152	134	130	115	145	197	195	181	128	97	107

4. Dødsfall efter måneder. *Répartition saisonnière des décès.*

Dødsfallenes fordeling på de enkelte måneder i 1921—32 vil sees av tabellene 22 og 23.

For å få et bilde av forholdene har man beregnet hvor mange dødsfall som faller pr. dag i de forskjellige måneder og satt dette gjennomsnittstall for hver måned i forhold til gjennomsnittet for året. (Se tabell v og w.)

I de 2 siste 5-år er det både i bygder og byer færrest dødsfall i august måned. Utover høsten og vinteren stiger antallet inntil maksimum nåes i januar—februar, for så igjen å synke i månedene mars—august. I 1916—1920 har man på grunn av influensaepidemien i 1918 fått et maksimum i dødeligheten i november både i byene og på landet.

Tabell v. Gjennomsnittlig antall dødsfall pr. dag.
Nombre moyen de décès par jour.

1921—1925.

	Jan.	Febr.	Mars	April	Mai	Juni	Juli	Aug.	Sept.	Okt.	Nov.	Des.
Riket. <i>Royaume.</i>												
0—4 år	14.77	15.31	13.26	12.67	12.37	11.13	10.30	9.12	9.07	10.05	10.41	11.17
5—9 -	1.76	1.91	1.62	1.86	1.77	1.68	1.68	1.55	1.32	1.19	1.13	1.22
10—14 -	1.43	1.71	1.59	1.61	1.65	1.58	1.65	1.50	1.23	1.25	1.24	1.54
15—29 -	11.44	11.78	11.98	11.60	11.98	11.55	11.52	9.33	9.12	9.28	9.70	9.67
30—64 -	24.23	24.79	23.19	22.06	21.81	21.88	20.88	19.09	19.32	19.99	21.03	22.04
65 og over et <i>plus.....</i>	45.85	47.32	43.62	39.55	36.89	35.29	33.57	30.58	33.57	35.55	38.30	39.66
Uopg. <i>inconnu</i>	0.17	0.14	0.06	0.08	0.11	0.12	0.06	0.14	0.09	0.10	0.09	0.13
Tils. Total	99.65	102.96	95.32	89.43	86.58	83.23	79.66	71.31	73.72	77.41	81.90	85.43
Bygder. <i>Districts ruraux</i>												
0—4 år	10.40	11.03	9.60	9.27	9.13	8.17	7.72	6.87	6.53	7.23	7.53	7.98
5—9 -	1.25	1.42	1.24	1.40	1.37	1.15	1.24	1.06	0.92	0.80	0.83	0.86
10—14 -	1.12	1.28	1.14	1.23	1.17	1.21	1.22	1.06	0.96	0.97	0.94	1.21
15—29 -	7.88	8.36	8.30	8.05	8.35	8.15	8.28	6.41	6.35	6.55	6.69	6.61
30—64 -	15.26	16.31	14.96	14.14	14.22	14.19	13.39	12.01	12.28	12.68	13.35	14.57
65 og over....	33.54	34.57	31.91	29.21	27.08	26.15	24.44	22.35	24.93	25.88	28.29	28.70
Uopgitt.....	0.05	0.09	0.03	0.05	0.05	0.07	0.03	0.06	0.05	0.05	0.05	0.06
Tilsammen	69.50	73.06	67.18	63.35	61.37	59.09	56.32	49.82	52.02	54.16	57.68	59.99
Byer. <i>Villes.</i>												
0—4 år	4.37	4.28	3.66	3.40	3.25	2.96	2.57	2.25	2.54	2.83	2.87	3.19
5—9 -	0.51	0.49	0.38	0.46	0.41	0.53	0.44	0.48	0.39	0.39	0.30	0.36
10—14 -	0.31	0.44	0.45	0.38	0.48	0.37	0.43	0.44	0.27	0.28	0.30	0.33
15—29 -	3.56	3.41	3.67	3.55	3.63	3.40	3.23	2.91	2.77	2.73	2.99	3.05
30—64 -	8.95	8.46	8.23	7.90	7.56	7.69	7.48	7.06	7.02	7.30	7.68	7.47
65 og over....	12.30	12.74	11.71	10.35	9.81	9.13	9.12	8.23	8.65	9.66	10.02	10.95
Uopgitt.....	0.10	0.02	0.03	0.03	0.03	0.05	0.03	0.07	0.03	0.05	0.03	0.07
Tilsammen	30.10	29.84	28.13	26.07	25.17	24.13	23.30	21.44	21.67	23.24	24.19	25.42

Tabell v (forts.)

1926—1930.

	Jan.	Febr.	Mars	April	Mai	Juni	Juli	Aug.	Sept.	Okt.	Nov.	Des.
R i k e t.												
0—11 mnd...	8.63	8.09	8.06	7.80	7.78	6.97	5.72	5.17	5.25	5.20	6.01	6.88
0—4 år	11.01	10.56	10.78	10.31	10.12	9.44	7.57	6.88	6.90	6.92	7.86	8.67
5—9 -	1.50	1.66	1.50	1.35	1.40	1.42	1.63	1.30	1.14	1.22	1.08	1.29
10—14 -	1.14	1.36	1.05	1.24	1.23	1.34	1.36	1.03	1.10	0.98	1.06	1.12
15—29 -	9.71	10.03	9.31	9.70	9.58	9.98	9.59	8.12	7.59	8.13	8.03	8.86
30—64 -	24.81	24.66	23.64	23.37	22.22	20.88	20.86	19.68	19.60	21.99	21.84	22.86
65 og over ...	52.01	51.19	44.97	41.66	40.81	38.55	35.87	33.28	35.44	37.45	39.70	41.83
Uopgitt	0.10	0.11	0.09	0.09	0.10	0.10	0.08	0.07	0.08	0.10	0.08	0.20
Tilsammen	100.28	99.57	91.34	87.72	85.46	81.71	76.96	70.36	71.85	76.79	79.65	84.83
B y g d e r.												
0—11 mnd...	6.54	6.14	6.21	6.03	6.05	5.33	4.46	4.17	4.01	4.05	4.57	5.06
0—4 år	8.33	7.94	8.21	7.91	7.86	7.10	5.90	5.49	5.16	5.41	5.96	6.39
5—9 -	1.16	1.22	1.12	0.96	1.00	1.02	1.15	0.97	0.90	0.85	0.80	0.97
10—14 -	0.86	0.95	0.80	1.01	0.87	1.05	1.06	0.84	0.84	0.68	0.81	0.86
15—29 -	7.08	7.14	6.56	6.98	6.91	7.16	6.64	5.79	5.35	5.55	5.56	6.18
30—64 -	15.68	15.81	15.30	15.16	14.10	13.21	13.30	12.71	12.41	13.83	14.06	14.60
65 og over ...	37.68	37.44	33.11	30.63	29.95	28.01	26.16	24.28	25.84	27.68	29.49	30.01
Uopgitt	0.06	0.09	0.05	0.06	0.05	0.06	0.05	0.04	0.05	0.06	0.04	0.09
Tilsammen	70.85	70.59	65.15	62.71	60.74	57.61	54.26	50.12	50.55	54.06	56.72	59.10
B y e r.												
0—11 mnd. .	2.09	1.95	1.85	1.77	1.73	1.65	1.25	0.81	1.24	1.15	1.45	1.82
0—4 år	2.68	2.62	2.57	2.40	2.25	2.33	1.67	1.39	1.74	1.51	1.90	2.28
5—9 -	0.34	0.44	0.37	0.39	0.40	0.41	0.48	0.33	0.24	0.37	0.28	0.32
10—14 -	0.28	0.42	0.25	0.23	0.36	0.29	0.30	0.19	0.26	0.30	0.25	0.25
15—29 -	2.63	2.90	2.75	2.72	2.67	2.82	2.95	2.33	2.24	2.59	2.47	2.68
30—64 -	9.13	8.85	8.34	8.21	8.13	7.67	7.56	6.97	7.18	8.16	7.78	8.26
65 og over ...	14.32	13.74	11.86	11.03	10.86	10.54	9.71	9.00	9.60	9.76	10.21	11.83
Uopgitt	0.05	0.02	0.05	0.03	0.05	0.04	0.03	0.03	0.03	0.04	0.04	0.11
Tilsammen	29.43	28.99	26.19	25.01	24.72	24.10	22.70	20.24	21.29	22.73	22.93	25.73

Ser man på forholdene i de enkelte aldersklasser, er svingningene efter årstiden størst for barn og gamle. (Se tabell x.) Ellers finner man i alle aldre et maksimum av dødelighet i januar—februar og et minimum i august—september.

For barn under 1 år har man tidligere kunnet påvise en stigning i antall dødsfall i sommermånedene juli og august i byene, men dette er nu helt forsvunnet.

Da dødeligheten blandt spebarn er størst i de første dager efter fødselen, vil en måned med et stort antall fødsler også gi et absolutt sett stort antall dødsfall uten at spebarndødeligheten i vedkommende måned behøver å være særlig høi. Et riktig uttrykk for dødeligheten i de forskjellige måneder vilde man få ved å sette antall døde under 1 år i hver måned i forhold til antall barn 0—1 år under risiko for å dø i vedkom-

mende måned, d. v. s. antallet av barn under 1 år ved begynnelsen av måneden og antall fødte i løpet av samme måned. Opgave over antall levende barn under 1 år ved begynnelsen av hver måned kan imidlertid

Tabell w. Gjennemsnittlig antall dødsfall pr. dag (relative tall).
Nombre moyen de décès par jour (chiffres relatifs).

Måned Mois	Riket. <i>Royaume</i>				Bygder. <i>Districts ruraux</i>				Byer. <i>Villes</i>			
	1911—1915	1916—1920	1921—1925	1926—1930	1911—1915	1916—1920	1921—1925	1926—1930	1911—1915	1916—1920	1921—1925	1926—1930
Januar ..	113.2	114.1	116.5	119.7	114.2	115.3	115.4	119.4	110.9	111.4	119.3	120.2
Februar .	117.7	112.2	120.4	118.8	118.8	112.0	121.3	119.0	115.1	112.9	118.3	118.4
Mars	112.0	106.9	111.5	109.0	112.2	107.5	111.5	109.8	111.4	105.6	111.5	106.9
April	108.8	99.4	104.6	104.7	108.6	100.0	105.1	105.7	109.1	98.2	103.3	102.1
Mai	103.8	95.6	101.3	102.0	104.2	95.6	101.9	102.4	102.6	96.0	99.8	100.9
Juni	99.5	87.2	97.3	97.5	97.8	86.6	98.1	97.1	103.3	88.7	95.6	98.4
Juli	91.4	84.6	93.2	91.8	90.9	82.5	93.5	91.5	92.5	89.6	92.4	92.7
August ..	85.1	77.1	83.4	84.0	84.2	76.6	82.7	84.5	87.1	78.5	85.0	82.6
Septbr. ..	84.7	84.9	86.2	85.7	83.9	84.0	86.3	85.2	86.4	87.0	85.9	86.9
Oktober .	89.9	111.9	90.5	91.6	91.1	111.1	89.9	91.1	87.1	113.9	92.1	92.8
November	95.2	121.9	95.8	95.0	95.9	124.4	95.7	95.6	93.7	116.5	95.9	93.6
Desember	99.9	103.9	99.9	101.2	99.2	105.0	99.6	99.6	101.5	101.7	100.8	105.1
Gj. for året <i>Moyen de l'année</i>	100.0	100.0	100.0	100.0	100.0	100.0	100.0	100.0	100.0	100.0	100.0	100.0

Tabell x. Gjennemsnittlig antall dødsfall pr. dag fordelt efter aldersklasser (relative tall).

Nombre moyen de décès par jour répartis par groupes d'âge (chiffres relatifs).

	Jan.	Feb.	Mars	April	Mai	Juni	Juli	Aug.	Sept.	Okt.	Nov.	Des.	For året
1921—1925.													
0—4 år	127.1	131.8	114.1	109.0	106.5	95.8	88.6	78.5	78.1	86.5	89.6	96.1	100.0
5—9 -	113.5	123.2	104.5	120.0	114.2	108.4	108.4	100.0	85.2	76.8	72.9	78.7	100.0
10—14 -	95.3	114.0	106.0	107.3	110.0	105.3	110.0	100.0	82.0	83.3	82.7	102.7	100.0
15—29 -	106.3	109.5	111.3	107.8	111.3	107.3	107.1	86.7	84.8	86.2	90.1	89.9	100.0
30—64 -	111.7	114.3	106.9	101.7	100.6	100.9	96.3	88.0	89.1	92.2	97.0	101.6	100.0
65 og over	119.8	123.7	114.0	103.4	96.4	92.2	87.7	79.9	87.7	92.9	100.1	103.7	100.0
Uopgitt	130.8	107.7	46.2	61.5	84.6	92.3	46.2	107.7	69.2	76.9	69.2	100.0	100.0
	116.5	120.4	111.5	104.6	101.3	97.3	93.2	83.4	86.2	90.5	95.8	99.9	100.0
1926—1930.													
0—4 år	123.6	118.5	121.0	115.7	113.6	105.9	85.0	77.2	77.4	77.7	88.2	97.3	100.0
5—9 -	109.5	121.2	109.5	98.5	102.2	103.6	119.0	94.9	83.2	89.1	78.8	94.2	100.0
10—14 -	97.4	116.2	89.7	106.0	105.1	114.5	116.2	88.0	94.0	83.8	90.6	95.7	100.0
15—29 -	107.3	110.8	102.9	107.2	105.9	110.3	106.0	89.7	83.9	89.8	88.7	97.9	100.0
30—64 -	111.8	111.1	106.5	105.3	100.1	94.1	94.0	88.6	88.3	99.1	98.4	103.0	100.0
65 og over	126.9	124.9	109.7	101.6	99.5	94.0	87.5	81.2	86.4	91.3	96.8	102.0	100.0
Uopgitt	90.9	100.0	81.8	81.8	90.9	90.9	72.7	63.6	72.7	90.9	72.7	181.8	100.0
	119.7	118.8	109.0	104.7	102.0	97.5	91.8	84.0	85.7	91.6	95.0	101.2	100.0

ikke skaffes. Man har bare opgave over antall døde i alderen 0—1 år og antall levendefødte i hver måned.

For å få et brukbart uttrykk for spebarndødeligheten i de enkelte måneder, er det almindelig å sette disse sistnevnte opgaver i forhold til hverandre. En slik beregning er utført for 5-året 1926—1930. For 1921—1925 foreligger dessverre ikke dødsfall i alderen 0—1 år fordelt på måneder.

Tabell y. Antall døde barn 0—1 år pr. 1000 levendefødte i hver måned i 1926—1930.

Nombre de décès d'enfants de moins d'un an pour 1000 nés-vivants dans chaque mois pendant les années 1926—1930.

	Jan.	Feb.	Mars	April	Mai	Juni	Juli	Aug.	Sept.	Okt.	Nov.	Des.	I alt
Riket. <i>Royaume</i>	63.3	57.3	54.6	50.2	52.0	48.8	41.9	39.5	37.4	41.6	51.8	55.0	49.5
Byder. <i>Districts</i>	61.2	55.5	53.5	48.8	51.1	47.2	41.2	40.2	35.8	41.6	50.7	52.1	48.3
<i>ruraux</i>	71.1	63.4	58.7	55.5	55.4	54.7	44.6	36.9	44.1	41.7	55.3	64.8	54.1
Byer. <i>Villes</i>													

Som det vil sees kan der ikke lenger konstateres nogensomhelst stigning i sommermånedene. Dødeligheten synker jevnt inntil et minimum i august—september.

5. Voldsomme dødsfall.

Morts violentes.

I tabellene 26 og 27 er meddelt opgaver over antall dødsfall ved ulykker, mord, drap og selvmord blandt den hjemmehørende befolkning i 1921—1925 og 1926—1930. Dødsfallene er fordelt etter de omkomnes kjønn, alder og civilstand.

I 10-året 1921—1930 inntraff i alt 12 721 voldsomme dødsfall, herav 10 751 eller 84.5 pct. ved ulykker, 221 eller 1.7 pct. ved mord eller drap og 1 749 eller 13.8 pct. ved selvmord. Beregnet pr. million av middelbefolkningen har hyppigheten av dødsfall forårsaket ved ulykker vært fallende til og med 1921—1925, de steg noget i 1926—1930 for så igjen å falle i 1931 og 1932. For mord og selvmord er bevegelsen i tallene mer uregelmessig. Opgavene tyder dog på en relativ økning siden 1921.

Som det fremgår av tabell z er det meget stor forskjell på menn og kvinner. Både ulykker, mord og selvmord forekommer langt hyppigere blandt menn enn blandt kvinner. Når ulykkene rammer menn hyppigere enn kvinner kommer det av at menns arbeide er forbundet med større risiko enn kvinners og menns overdødelighet i Norge i alderen 20—50 år skyldes for en vesentlig del dette forhold.

Tabell z. Dødsfall ved ulykker, drap og selvmord i den hjemmehørende befolkning.
Nombre de décès par accidents, homicides et suicides parmi la population de droit.

År <i>Années</i>	Ulykker <i>Accidents</i>			Drap <i>Homicides</i>			Selvmord <i>Suicides</i>			Voldsomme dødsfall i alt <i>Morts violentes total</i>		
	Menn <i>Hommes</i>	Kvinner <i>Femmes</i>	Tils. <i>Total</i>	M. <i>H.</i>	K. <i>F.</i>	Tils. <i>Total</i>	M. <i>H.</i>	K. <i>F.</i>	Tils. <i>Total</i>	M. <i>H.</i>	K. <i>F.</i>	Tils. <i>Total</i>
1891—1895	5 310	772	6 082	61	29	90	512	150	662	5 883	951	6 834
1896—1900	5 249	743	5 992	71	37	108	499	119	618	5 819	899	6 718
1901—1905	5 077	764	5 841	68	31	99	607	135	742	5 752	930	6 682
1906—1910	4 836	701	5 537	68	26	94	548	134	682	5 452	861	6 313
1911—1915	4 981	733	5 714	87	32	119	603	119	722	5 671	884	6 555
1916—1920	5 026	727	5 753	55	30	85	466	136	602	5 547	893	6 440
1921—1925	4 417	791	5 208	63	34	97	679	164	843	5 159	989	6 148
1926—1930	4 625	918	5 543	84	40	124	746	160	906	5 455	1 118	6 573
1931.....	795	194	989	15	16	31	157	38	195	967	248	1 215
1932.....	786	183	969	15	13	28	149	36	185	950	232	1 182

Dødsfall pr. million innbyggere.
Nombre de décès par million hab.

1891—1895	1 077.7	146.0	595.3	12.4	5.5	8.8	103.9	28.3	64.8	1 194.0	179.8	668.9
1896—1900	998.4	132.6	551.7	13.5	6.6	9.9	94.9	21.2	56.9	1 106.8	160.4	618.5
1901—1905	919.6	129.4	511.3	12.3	5.2	8.7	109.9	22.9	64.9	1 041.8	157.5	584.9
1906—1910	854.5	115.2	471.4	12.0	4.3	8.0	96.8	22.0	58.1	963.3	141.5	537.5
1911—1915	843.6	115.7	466.8	14.7	5.0	9.7	102.1	18.8	59.0	960.4	139.5	535.5
1916—1920	803.5	109.6	446.4	8.8	4.5	6.6	74.5	20.5	46.7	886.8	134.6	499.7
1921—1925	669.1	113.8	384.3	9.5	4.9	7.2	102.9	23.6	62.2	781.5	142.3	453.7
1926—1930	681.9	128.5	398.1	12.4	5.6	8.9	110.0	22.4	65.0	804.3	156.5	472.0
1931.....	577.5	134.2	350.4	10.9	11.0	11.0	114.1	26.3	69.1	702.5	171.5	430.5
1932.....	567.6	126.0	341.5	10.8	9.0	9.9	107.6	24.8	65.2	686.0	159.8	416.6

For å vise forholdet i bygder og byer hitsettes en standardberegning av dødelighetskvotientene for voldsomme dødsfall for 4 årsperioder omkring folketellingene i 1900, 1910, 1920 og 1930:

Tabell æ. Voldsomme dødsfall 1899—1932.
 Standardbregnede kvotienter.
Morts violentes pendant les années 1899—1932. Taux standard.

År <i>Années</i>	Menn. <i>Hommes</i>			Kvinner. <i>Femmes</i>		
	Riket <i>Royaume</i>	Bygder <i>Distr. ruraux</i>	Byer <i>Villes</i>	Riket <i>Royaume</i>	Bygder <i>Distr. ruraux</i>	Byer <i>Villes</i>
1899—1902.....	9.1	9.8	8.0	1.4	1.6	1.2
1909—1912.....	7.8	8.2	7.3	1.4	1.3	1.5
1919—1922.....	8.1	7.7	9.1	1.6	1.5	1.8
1929—1932.....	7.4	7.2	8.1	1.7	1.5	2.0

Blandt menn inntraff det til og med 1910 forholdsvis flere dødsfall på landet enn i byene. Senere har det motsatte vært tilfelle. For kvinner har hyppighetstallene vært høiest i byene i alle 3 siste perioder. Tabellen side 52* gir en oversikt over dødeligheten av ulykker, mord og selvmord i de forskjellige aldersgrupper omkring 1920 og 1930:

Tabell ø. Voldsomme dødsfall etter alder i 1919—1922 og
1929—1932.

Morts violentes réparties par groupes d'âge pendant les années 1919—1922 et 1929—1932.

Alder Age	Menn. Hommes						Kvinner. Femmes					
	Riket <i>Royaume</i>		Bygder <i>Distr. ruraux</i>		Byer <i>Villes</i>		Riket <i>Royaume</i>		Bygder <i>Distr. ruraux</i>		Byer <i>Villes</i>	
	1919— 1922	1929— 1932	1919— 1922	1929— 1932	1919— 1922	1929— 1932	1919— 1922	1929— 1932	1919— 1922	1929— 1932	1919— 1922	1929— 1932
0—4 år <i>ans</i>	6.0	6.1	5.6	5.9	7.4	6.7	3.4	3.8	3.2	3.6	3.9	4.2
5—9 - -	4.5	3.8	3.9	3.7	6.0	4.4	1.6	1.2	1.5	1.1	1.8	1.4
10—14 - -	3.6	3.6	3.9	3.9	2.6	2.7	0.7	0.6	0.7	0.7	0.7	0.4
15—19 - -	6.4	5.4	6.7	5.9	5.8	4.0	1.1	0.9	1.5	1.1	0.5	0.5
20—24 - -	11.0	8.8	11.1	8.7	10.8	9.0	1.3	0.8	1.4	1.0	1.2	0.6
25—29 - -	11.7	9.3	11.5	9.5	12.1	8.6	1.0	1.0	0.7	0.9	1.5	1.3
30—39 - -	10.8	9.4	9.9	9.1	12.4	10.2	1.0	1.1	1.0	1.0	1.1	1.2
40—49 - -	9.4	9.0	8.4	8.3	11.3	10.6	1.1	1.2	1.1	1.1	1.1	1.4
50—59 - -	8.9	9.0	7.9	8.3	11.5	10.8	1.5	1.4	1.3	1.0	1.9	2.2
60—69 - -	9.7	9.8	8.6	8.8	13.3	12.4	2.1	2.3	2.0	1.9	2.1	3.3
70—79 - -	9.5	10.2	9.3	9.4	10.2	13.1	3.8	3.7	3.4	2.7	4.7	6.2
80 år og over <i>et plus</i> .	12.6	14.5	12.3	11.7	13.6	27.4	6.1	13.1	4.1	10.5	12.6	20.7
Tils. Total	8.0	7.6	7.5	7.2	9.1	8.4	1.6	1.7	1.6	1.5	1.7	2.0

Voldsomme dødsfall blandt menn i pct. av alle dødsfall.
1929—1932.

Rapport des décès violents parmi les hommes au nombre total de décès.

0—4	5—9	10—14	15—19	20—24	25—29	30—39	40—49	50—59	60—69	70—79	80 og over	Tils.
4.3	24.9	22.9	17.6	17.6	17.4	18.2	13.5	7.9	3.8	1.6	0.8	6.9

Som det vil sees er det en ganske stor stigning i hyppighetstallene for de eldste aldersklasser, både blandt menn og kvinner i bygder og i byer. Denne stigning er visstnok for en stor del ikke reell, men skyldes de nye bestemmelser for registrering av dødsfallene etter årsak i dødsårsaksstatistikken, som blev gjennomført i 1927. I ethvert tilfelle hvor en ulykke står opført som dødsårsak på dødsmeldingen, registreres dødsfallet nu under vedkommende ulykke og ikke under mulige forhåndenværende sykdomstilstander som skaden kan ha medført. Et tilfelle av benbrudd med efterfølgende lungebetendelse blir nu registrert i dødsårsaksstatistikken under benbrudd, mens det visstnok før i stor utstrekning er blitt ført under lungebetendelse.

Av oversikten fremgår hvilken stor rolle ulykkelige hendelser spiller både blandt voksne menn og gutter. For gutter fra 5—14 år utgjorde dødsfall ved ulykkelige hendelser fra 23 til 25 pct. av alle dødsfall, og for menn mellom 15 og 40 år 17—18 pct. Betydningen av dette forhold skal vi senere komme tilbake til under behandlingen av dødeligheten i de enkelte fylker.

I tabell 28 er dødsfall ved ulykker fordelt etter dødsmåten. Blandt ulykkene er drukning den som forekommer hyppigst i vårt land. I 1921—1930 omkom der ved drukning i alt 4468 blandt den tilstedeværende befolkning og 5451 personer blandt den hjemmehørende befolkning. Følgende oversikt viser utviklingen siden 1891:

Tabell aa. Dødsfall ved drukning.
Décédés par submersion.

År <i>Années</i>	Antall <i>Nombre</i>		I pct. av alle dødsfall av ulykker <i>Pour cent des tous décès par accidents</i>		Pr. 100 000 av den hjemmehørende befolkning <i>Population de droit</i>
	Blandt den tilstedeværende befolkning <i>Population de fait</i>	Blandt den hjemmehørende befolkning <i>Population de droit</i>	Blandt den tilstedeværende befolkning <i>Population de fait</i>	Blandt den hjemmehørende befolkning <i>Population de droit</i>	
1891—1895.....	3 225	4 281	67.9	70.4	41.9
1896—1900.....	3 027	4 057	63.1	67.7	37.4
1901—1905.....	2 831	3 911	62.3	67.0	34.2
1906—1910.....	2 757	3 564	61.1	64.4	30.4
1911—1915.....	2 517	3 419	55.8	60.2	27.9
1916—1920.....	2 207	3 362	50.5	58.4	26.1
1921—1925.....	2 296	2 761	50.1	53.0	20.4
1926—1930.....	2 172	2 690	45.6	48.5	19.3
1931.....	388	451	42.9	45.6	16.0
1932.....	445	468	48.1	48.3	16.5

Antall dødsfall ved drukning pr. 100 000 av den hjemmehørende befolkning er fra 1891—1895 til 1926—1930 sunket fra 41.9 til 19.3 eller med 54 pct. og tallene for 1931 og 1932 tyder på at nedgangen fortsetter.

Næst etter drukning spiller fremdeles ulykker ved fall den største rolle. Dernæst kommer kjøreeulykker. Disse siste forekommer hyppigere nu enn i foregående 10-år, og skyldes først og fremst automobilene. Det er dødsfall ved automobilulykker som viser en voldsom stigning i løpet av de siste 20 år, mens andre kjøreeulykker er gått tilbake.

Dødsfall ved ulykker under kjørsel.
Décédés par accidents de voiture.

	1911—1915	1916—1920	1921—1925	1926—1930
Jernbane. <i>Chemins de fer</i>	118	122	134	85
Sporvogn. <i>Tramway</i>	36	34	21	17
Cykel. <i>Velocipède</i>	25	37	42	42
Automobil og motorcykel. <i>Automobile et motorcycle</i>	25	91	238	362
Kjørsel ellers. <i>Autres</i>	141	132	111	91
Kjøreeulykker i alt. <i>Total</i>	345	416	546	597

Antall dødsfall forårsaket ved automobilulykker pr. million av den hjemmehørende befolkning var i 1911—1915 2,, i 1916—1920 7, i 1921—1925 18 og i 1926—1930 26 pct.

I 1921—1930 blev der drept i alt 221 personer mot 204 i 1911—1920. Av mordene var 88 barnedrap (d. v. s. barn drept innen 24 timer etter fødselen) mot 68 i 1911—1920.

Av barnedrap og andre drap falt der pr. million av den hjemmehørende folkemengde følgende:

År <i>Années</i>	Barnedrap <i>Infanticides</i>	Andre drap <i>Autres homicides</i>	År <i>Années</i>	Barnedrap <i>Infanticides</i>	Andre drap <i>Autres homicides</i>
1861—1870.....	6.2	3.5	1906—1910.....	2.8	5.2
1871—1885.....	4.7	4.7	1911—1915.....	3.2	6.3
1886—1890.....	5.9	3.9	1916—1920.....	2.3	4.4
1891—1895.....	3.6	5.1	1921—1925.....	3.1	4.1
1896—1900.....	4.4	5.5	1926—1930.....	3.3	5.6
1901—1905.....	4.1	4.6			

Tallene for barnedrap viser nogen stigning i siste 10-år, og også for andre drap er hyppighetstallene gått op i 1926—1930. Bevegelsen i tallene har imidlertid vært meget ujevn fra periode til periode.

Da barnemordene næsten utelukkende rammer barn født utenfor ekteskap, vil man få et riktigere bilde av forholdene ved å sette disse i forhold til antallet av fødsler utenfor ekteskap enn i forhold til den samlede befolkning.

Barnedrap pr. 1000 uekte-fødte.
Infanticides par 1000 naissances illégitimes.

1861—1865	2.81	} 2.46	1901—1905	2.06	} 1.84
1866—1870	2.13		1906—1910	1.60	
1871—1875	1.49	} 1.76	1911—1915	1.83	} 1.56
1876—1880	2.02		1916—1920	1.31	
1881—1885	1.91	} 2.23	1921—1925	2.04	} 2.31
1886—1890	2.57		1926—1930	2.64	
1891—1895	1.69	} 1.84			
1896—1900	1.98				

Forholdstallene for siste 10-års periode ligger over nivået i 1891—1920, men stigningen er ikke så sterk at den avgjort skulde tyde på en forverrelse av forholdene. Når tallene er så små som her, kan forskjellen mellom forholdstall for de enkelte perioder utelukkende bero på tilfeldige årsaker.

I 1921—1930 forekom 1 749 selvmord mot 1 324 i 1911—1920. I tabell 27 vises selvmordene i 1921—1930 fordelt etter alder og civilstand, og i oversikten neste side er beregnet selvmordshyppigheten i de enkelte alders- og civilstandsgrupper i siste 10-års periode sammenlignet med de 3 foregående.

Tabell bb. Antall selvmord pr. 1 000 000 innbyggere.
Suicides par 1 000 000 habitants.

Aldersgrupper <i>Groupes d'âge</i>	Menn <i>Hommes</i>				Kvinner <i>Femmes</i>			
	1891— 1900	1901— 1910	1911— 1920	1921— 1930	1891— 1900	1901— 1910	1911— 1920	1921— 1930
10—14 år.....	3	6	6	1	1	—	—	1
15—24 år:								
ugifte.....	46	45	43	54	15	11	12	13
gifte.....	81	53	16	27	—	—	4	11
enkemenn eller enker	—	—	532	—	—	—	—	204
Tilsammen	48	45	42	53	14	10	11	13
25—34 år:								
ugifte.....	164	200	195	189	39	20	39	35
gifte.....	66	55	49	65	12	13	12	14
enkemenn eller enker	141	465	228	258	35	—	257	21
Tilsammen	109	122	118	127	24	15	23	23
35—44 år:								
ugifte.....	313	320	197	323	40	51	45	50
gifte.....	107	133	79	129	25	20	16	24
enkemenn eller enker	244	183	208	270	14	27	12	41
Tilsammen	144	167	105	172	28	27	23	31
45—54 år:								
ugifte.....	478	495	336	466	71	85	94	49
gifte.....	213	166	150	181	49	50	31	44
enkemenn eller enker	406	486	353	335	112	65	40	43
Tilsammen	253	220	185	228	61	58	45	45
55—74 år:								
ugifte.....	502	520	337	442	78	136	57	82
gifte.....	232	259	168	223	81	62	45	50
enkemenn eller enker	484	496	325	403	61	62	50	60
Tilsammen	296	318	208	274	74	74	48	59
75 år og over:								
ugifte.....	433	215	428	576	29	40	36	43
gifte.....	203	213	200	124	27	22	69	43
enkemenn eller enker	337	451	373	319	55	49	19	46
Tilsammen	278	316	294	247	46	42	32	45
I a l t: 10 år og over:								
ugifte.....	86	93	80	104	22	22	22	23
gifte.....	157	157	113	146	37	32	24	30
enkemenn eller enker	401	453	328	350	62	54	37	51
Samtlige selvmord.....	134	139	114	136	32	29	25	29

Ugifte = *célibataires*, gifte = *marié(s)*, enkemenn eller enker = *veuf(ve)s*.

Forholdstallene for alle aldre under ett viser en stigning fra 1911—1920 til 1921—1930. For menn gjelder dette både ugifte, gifte og før gifte. For ugifte kvinner har selvmordshyppigheten holdt sig uforandret i de siste 40 år, mens den for gifte og før gifte er steget noget i siste 10-års periode.

Selvmordshyppigheten stiger både for menn og kvinner med alderen. På få undtagelser nær er hyppigheten for de enkelte aldersklasser høiere i 1921—1930 enn i 1911—1920. For menn mellom 25 og 55 år svarer stort sett selvmordshyppigheten i siste periode til forholdet i 1901—1910.

Det må imidlertid tas i betraktning at grunntallene, som det vil fremgå av tabellene, er uhyre små, så det er vanskelig å avgjøre om bevegelsen i forholdstallene for de enkelte alders- ogivilstandsgrupper gir uttrykk for en bestemt tendens i utviklingen i selvmordshyppigheten.

I nedenstående oversikt er sammenstillet selvmordene i de 2 siste 5-års perioder fordelt etter døds måten.

Tabell cc. Selvmord i 1921—1925 og 1926—1930 fordelt etter døds måte.

Suicides 1921—1925 et 1926—1930 répartis par moyens.

Døds måte	Riket <i>Royaume</i>		Bygder <i>Districts ruraux</i>		Byer <i>Villes</i>		Hjemst. uopgitt <i>Domicile inconnu</i>
	M. H.	K. F.	M. H.	K. F.	M. H.	K. F.	M. H.
1921—1925.							
Ved hengning. <i>Suspension</i>	316	69	213	58	102	11	1
- skytning. <i>Armes à feu</i>	168	1	119	1	47	-	2
- drukning. <i>Submersion</i>	93	63	64	44	29	19	-
- nedstyrtning. <i>Chute</i>	3	2	-	1	3	1	-
- skjærende eller stikkende instrumenter. <i>Instruments ou perçants</i> .	49	5	33	3	15	2	1
- gift. <i>Poison</i>	19	14	5	7	14	7	-
- andre og uopgitt. <i>Autres moyens et inconnu</i>	31	10	10	3	19	7	2
Tilsammen. <i>Total</i>	679	164	444	117	229	47	6
1926—1930.							
Ved hengning. <i>Suspension</i>	345	55	229	42	116	13	-
- skytning. <i>Armes à feu</i>	181	5	132	4	48	1	1
- drukning. <i>Submersion</i>	107	70	78	46	29	24	-
- nedstyrtning. <i>Chute</i>	4	5	3	1	1	4	-
- skjærende eller stikkende instrumenter. <i>Instruments ou perçants</i> .	45	5	23	4	22	1	-
- gift. <i>Poison</i>	27	14	13	6	14	8	-
- andre og uopgitt. <i>Autres moyens et inconnus</i>	37	6	11	3	26	3	-
Tilsammen. <i>Total</i>	746	160	489	106	256	54	1

Den hyppigst forekommende døds måte for menn er hengning, dernæst kommer skytning og drukning. Blandt kvinner er drukning den hyppigste døds måte, dernæst hengning.

6. Dødeligheten i de forskjellige deler av landet.

Mortalité par préfectures.

Den samlede dødelighet. *Mortalité générale.*

I et land hvor naturen, klimaet og folkets livsvilkår arter sig så forskjellig som i Norge er det naturlig at dødeligheten veksler sterkt fra landsdel til landsdel. For å vise forholdene skal i det følgende gis en oversikt over dødeligheten i de enkelte fylker for landdistriktene og for de 3 største byer omkring 1890, 1900, 1920 og 1930.

Spørsmålet om dødeligheten i de forskjellige deler av Norge har ikke før vært inngående behandlet i den offisielle statistikk. De eldste opplysninger som foreligger om dette spørsmål, finnes i «Oversigt over Folkemængdens Bevægelse 1856—65» (C. nr. 1, s. LXI, tab. 16 a og 17), hvor direktør Kiær har undersøkt dødeligheten i de forskjellige aldersklasser i de forskjellige stifter, en del fjellbygder og de større byer. De mest inngående undersøkelser om dødeligheten i de forskjellige deler av landet er gjort av Eilert Sundt i hans bok om dødeligheten i Norge (1855). Foruten å beregne dødelighetstabeller for de forskjellige stifter, har han gjort en spesiell undersøkelse av dødeligheten i Gudbrandsdalen og Hedmark. Dessuten har han undersøkt dødeligheten i de forskjellige prostier. Hans undersøkelse av dette siste forhold er bygget på antall dødsfall mellom 1830 og 1850 og folketallet i 1840. Som grunnlag for sin undersøkelse av dødeligheten i prostiene bruker han den almindelige dødelighetskoeffisient i hvert prosti. Et av hovedresultatene av hans undersøkelser var at dødeligheten i mange strøk av landet hadde en tendens til å avta etter hvert som man fjerner sig fra kysten. De indre distrikter på Østlandet hadde f. eks. lavere dødelighet enn de ytre. Fra denne regel fant han dog undtagelser. Han nevner således at det er liten forskjell på dødeligheten mellom Øvre og Nedre Telemark, og Jæren har lav dødelighet uaktet det er kystdistrikt. Siden Eilert Sundt gjorde sine undersøkelser har dødeligheten sunket meget sterkt, og vi kan naturligvis ikke vente å finne samme forhold mellom distriktene som dengang. Det er heller ikke gitt at Eilert Sundts undersøkelser vilde hatt det resultat de gav hvis han hadde hatt oppgaver over folkemængdens varierende alderssammensetning fra prosti til prosti.

En ny undersøkelse av dødeligheten i de forskjellige deler av landet blev satt igang av Byrået i forbindelse med folketellingen i 1920. Denne undersøkelse som var meget bredt anlagt, er aldri blitt offentliggjort, men blir i den utstrekning den viser resultater av verdi, benyttet i denne publikasjon. Undersøkelsen omkring 1920 søkte også å klarlegge hvordan dødeligheten varierte fra fogderi til fogderi. Resultatet var at variasjonene i den almindelige dødelighetskoeffisient fogderiene imellem stort sett viste den samme tendens som Eilert Sundt påpekte for prostiene. Det forhold som han trakk frem for midten av forrige århundre hadde med andre ord holdt sig også op til 1920. Av forskjellige grunner er imidlertid ikke undersøkelsen for 1930 gjennomført for mindre landsdeler enn fylkene, og vi skal derfor ikke komme nærmere inn på dødeligheten i mindre deler av landet. Dette så meget mere som den almindelige dødelighetskoeffisient efter de undersøkelser vi har gjort ikke gir et helt tilfredsstillende bilde av dødelighetens variasjon fra landsdel til landsdel. Ved undersøkelsen av 1920 blev der foruten de almindelige dødelighetskoeffisienter også beregnet standardiserte tall, hvorved man søkte å eliminere den ulike alderssammensetning fra fylke til fylke. Denne beregning er også gjennomført for 1930.

Tabell a. Dødeligheten i fylkenes bygder og Oslo,
La mortalité dans les préfectures (districts)

Fylker — Bygder <i>Préfectures — Districts ruraux</i>	Døde pr. 1 000 levende							
	Menn <i>Hommes</i>							
	Direkte beregnede kvotienter <i>Taux général</i>				Standardberegnete kvotienter <i>Taux standard</i>			
	1890	1900	1920	1930	1890	1900	1920	1930
Østfold	17.60	15.32	11.80	10.20	17.78	15.17	12.94	11.07
Akershus	18.58	15.06	10.90	9.47	18.51	15.44	12.96	11.33
Hedmark	17.75	14.84	11.78	10.49	16.79	13.79	11.96	10.73
Opland	15.85	13.36	11.70	10.71	14.75	12.16	11.13	10.09
Buskerud	16.75	14.85	11.56	9.90	16.33	14.39	11.93	10.25
Vestfold	16.80	17.01	12.54	10.45	16.78	16.32	13.08	10.85
Telemark	16.49	14.82	12.68	10.96	16.28	15.28	13.50	11.20
Aust-Agder	19.11	16.37	12.88	12.67	18.95	16.09	11.83	11.32
Vest-Agder	20.50	17.36	13.84	12.71	19.22	16.40	12.60	10.96
Rogaland	17.64	15.86	11.97	10.68	16.44	14.50	11.47	10.61
Hordaland	16.84	16.13	12.82	10.77	16.19	15.51	12.37	10.45
Sogn og Fjordane	15.51	15.44	13.97	12.11	14.31	14.03	12.14	10.22
Møre og Romsdal	16.39	14.83	12.71	11.44	16.16	13.65	11.58	10.11
Sør-Trøndelag	19.34	17.27	13.61	11.05	18.48	16.09	12.97	10.46
Nord-Trøndelag	19.22	14.33	13.79	11.22	17.85	12.63	12.38	10.23
Nordland	18.79	14.15	12.90	10.85	19.19	14.59	13.23	10.62
Troms	17.60	15.38	14.23	11.53	17.96	16.28	15.14	12.41
Finnmark	24.44	19.67	18.05	12.40	25.87	21.68	19.91	15.13
I alt	17.73	15.36	12.63	10.82	17.22	14.76	12.58	10.77
Byer i alt. <i>Villes</i>	21.59	17.77	13.26	11.49	22.96	20.07	15.91	13.09
Herav: <i>Dont:</i> Oslo	23.80	18.23	12.85	11.82	25.64	21.86	16.98	13.68
Bergen	18.65	18.12	13.96	10.79	20.68	20.08	16.88	12.75
Trondheim ...	27.95	18.05	12.69	11.65	29.18	19.59	15.40	14.92

Bergen og Trondheim omkr. 1890, 1900, 1920 og 1930.
ruraux) et Oslo, Bergen et Trondheim.

Décédés par 1000 hab.								Kvinnenes dødelighet i procent av mennenes <i>Proportion entre le taux de mortalité des femmes et celui des hommes</i> <i>Taux des hommes = 100</i>		
Kvinner Femmes										
Direkte beregnede kvotienter <i>Taux général</i>				Standardberegnete kvotienter <i>Taux standard</i>						
1890	1900	1920	1930	1890	1900	1920	1930	1890	1920	1930
17.18	15.40	11.33	10.24	17.26	15.26	11.65	10.00	97.1	90.0	90.3
16.94	14.27	9.85	8.82	17.18	14.52	11.05	9.93	92.8	85.3	87.6
16.70	15.27	12.29	10.91	15.38	13.60	11.17	9.75	91.6	93.4	90.9
15.65	13.84	12.52	10.66	14.08	11.91	10.97	9.02	95.5	98.6	89.4
16.74	14.95	11.56	9.88	15.94	14.25	11.43	9.30	97.6	95.8	90.7
15.26	14.67	11.90	10.56	15.19	14.03	11.29	9.80	90.5	86.3	90.3
15.89	15.23	12.14	10.52	16.06	15.34	12.23	9.94	98.6	90.6	88.8
18.46	15.60	13.16	12.94	18.72	15.04	11.30	9.84	98.8	95.5	86.9
18.73	16.58	14.02	12.72	18.04	15.66	11.87	9.56	93.9	94.2	87.2
15.54	15.06	12.51	11.09	14.78	13.73	11.23	9.61	89.9	97.9	90.6
15.05	14.56	12.53	11.09	14.10	13.24	11.14	9.27	87.1	90.1	88.7
14.60	13.79	13.50	12.28	13.07	11.58	10.60	8.79	91.3	87.3	86.0
15.08	13.56	13.21	11.54	14.07	11.74	11.19	9.19	87.1	96.6	90.9
18.23	16.24	14.23	11.64	16.80	14.17	12.52	10.07	90.9	96.5	96.3
16.69	14.63	13.47	11.53	14.55	12.19	11.04	9.25	81.5	89.2	90.4
17.70	12.72	11.89	10.16	17.29	12.70	11.82	9.46	90.1	89.3	89.1
17.19	13.67	12.82	10.67	17.53	15.48	13.48	11.17	97.6	89.0	90.0
21.68	17.60	17.80	12.38	22.16	18.71	19.09	14.16	85.7	95.9	93.6
16.55	14.63	12.44	10.78	15.79	13.56	11.55	9.64	91.7	91.8	89.5
17.95	14.67	11.75	10.69	19.23	15.97	12.30	10.24	83.8	77.3	78.2
18.85	14.48	11.38	10.82	20.60	16.72	12.35	10.31	80.3	72.7	75.4
16.57	14.84	10.84	9.68	17.60	15.24	11.95	9.38	85.1	70.8	73.6
23.15	16.25	12.85	11.57	23.79	16.29	13.36	11.62	81.5	86.8	77.9

Tabell b. Dødeligheten i de enkelte fylker og byer i forhold

Mortalité

Fylker — Bygder <i>Préfectures — Districts ruraux</i>	Dødeligheten i bygdene (byene) = 100 <i>Taux des districts ruraux (villes) = 100</i>							
	Menn <i>Hommes</i>				Kvinner <i>Femmes</i>			
	1890	1900	1920	1930	1890	1900	1920	1930
Østfold	103.3	102.8	102.9	102.8	109.3	112.5	100.9	103.7
Akershus	107.5	104.6	103.0	105.2	108.8	107.1	95.7	103.0
Hedmark	97.5	93.4	95.1	99.6	97.4	100.3	96.7	101.1
Opland	85.7	82.4	88.5	93.7	89.2	87.8	95.0	93.6
Buskerud	94.8	97.5	94.8	95.2	100.9	105.1	99.0	96.5
Vestfold	97.4	110.6	104.0	100.7	96.2	103.5	97.7	101.7
Telemark	94.5	103.5	107.3	104.0	101.7	113.1	106.0	103.1
Aust-Agder	110.0	109.0	94.0	105.1	118.6	110.9	97.8	102.1
Vest-Agder	111.6	111.1	100.2	101.8	114.2	115.5	102.8	99.2
Rogaland	95.5	98.2	91.2	98.5	93.6	101.2	97.2	99.7
Hordaland	94.0	105.1	98.3	97.0	89.3	97.6	96.4	96.2
Sogn og Fjordane	83.1	95.1	96.5	94.9	82.8	85.4	91.8	91.2
Møre og Romsdal	93.8	92.5	92.0	93.9	89.1	86.6	96.9	95.3
Sør-Trøndelag	107.3	109.0	103.1	97.1	106.4	104.5	108.4	104.5
Nord-Trøndelag	103.7	85.6	98.4	95.0	92.1	89.9	95.6	96.0
Nordland	111.4	98.8	105.2	98.6	109.5	93.7	102.3	98.1
Troms	104.3	110.3	120.3	115.2	111.0	114.2	116.7	115.9
Finmark	150.2	146.9	158.3	140.5	140.3	138.0	165.3	146.9
Bygder i alt	100.0	100.0	100.0	100.0	100.0	100.0	100.0	100.0
Byer i alt. <i>Villes total</i> ...	100.0	100.0	100.0	100.0	100.0	100.0	100.0	100.0
Oslo	111.7	108.9	106.7	104.5	107.1	104.7	100.4	100.7
Bergen	90.1	100.0	106.1	97.4	91.5	95.4	97.2	91.6
Trondheim	127.1	97.6	96.8	114.0	123.7	102.0	108.6	113.5

til gjennemsnittet for alle bygder og byer.
proportionelle.

Nedgangen i dødeligheten siden henholdsvis 1890 og 1920
Diminution de la mortalité générale de 1890 et 1920

1890 = 100						1920 = 100	
Menn <i>Hommes</i>			Kvinner <i>Femmes</i>			Menn <i>Hommes</i>	Kvinner <i>Femmes</i>
1900	1920	1930	1900	1920	1930	1930	1930
85.3	72.8	62.3	88.4	67.5	57.9	85.5	85.8
83.4	70.0	61.2	84.5	64.3	57.8	87.4	89.9
82.1	71.2	63.9	88.4	72.6	63.4	89.7	87.3
82.4	75.5	68.4	84.6	77.9	64.1	90.7	82.2
88.1	73.1	62.8	89.4	71.7	58.3	85.9	81.4
97.3	77.9	64.7	92.4	74.3	64.5	83.0	86.8
93.9	82.9	68.8	95.5	76.2	61.9	83.0	81.3
84.9	62.4	59.7	80.3	60.4	52.6	95.7	87.1
85.3	65.6	57.0	86.8	65.8	53.0	87.0	80.5
88.2	69.8	64.5	92.9	76.0	65.0	92.5	85.6
95.8	76.4	64.5	93.9	79.0	65.7	84.5	83.2
98.0	84.8	71.4	88.6	81.1	67.3	84.2	82.9
84.5	71.7	62.6	83.4	79.5	65.3	87.3	82.1
87.1	70.2	56.6	84.3	74.5	59.9	80.6	80.4
70.8	69.4	57.3	83.8	75.9	63.6	82.6	83.8
76.0	68.9	55.3	73.5	68.4	54.7	80.3	80.0
90.6	84.3	69.1	88.3	76.9	63.7	82.0	82.9
83.8	77.0	58.5	84.4	86.1	63.9	76.0	74.2
85.7	73.1	62.5	85.9	73.1	61.1	85.6	83.5
87.4	69.3	57.0	83.0	64.0	53.3	82.3	83.3
85.3	66.2	53.4	81.2	60.0	50.0	80.6	83.5
97.1	81.6	61.7	86.6	67.9	53.3	75.5	78.5
67.1	52.8	51.1	68.5	56.2	48.8	96.9	87.0

Som standardbefolkning er brukt rikets samlede befolkning, fordelt på aldersklasser etter Folketellingen i 1920. Herved fjerner man sig noget fra virkeligheten, men ved å bygge standardberegningen for menn og kvinner i hvert fylke på tallene for alle menn og alle kvinner i riket er det imidlertid mulig å sammenligne de standardberegnete tall for bygder og byer, menn og kvinner.

I tabell a side 60 er gitt en oversikt over de direkte beregnede og de standardberegnete dødelighetskoeffisienter for menn og kvinner i hvert fylkes bygder og i Oslo, Bergen og Trondheim for årene 1890, 1900, 1920 og 1930. For å lette sammenligningen er videre i tabell b beregnet de relative tall som viser variasjonene fra gjennomsnittet for henholdsvis bygder og byer og nedgangen i dødeligheten fra 1890 til 1930 og fra 1920 til 1930.

Vi skal først se på dødelighetsforholdene i bygdene. Etter de direkte beregnede dødelighetskoeffisienter ligger dødeligheten for menn i 1930 lavest på Østlandet til og med Vestfold. Akershus har den laveste dødelighet av alle fylker. Fra Telemark stiger dødeligheten og når et maksimum i Agderfylkene som har den ugunstigste dødelighet i hele landet. Dødeligheten går så ned i Rogaland og Hordaland og når et nytt maksimum i Sogn og Fjordane og synker derefter igjen i Møre og Romsdal, Trøndelag og Nordland for endelig å stige sterkt i Troms og Finnmark. De direkte beregnede dødelighetskoeffisienter for kvinner viser nogenlunde det samme forhold som for menn.

Hvis man istedenfor disse direkte beregnede koeffisienter betrakter de standardberegnete tall (se diagram 4) hvor det som nevnt er tatt hensyn til befolkningens varierende aldersfordeling fra fylke til fylke, blir billedet ikke så lite endret. Etter de standardberegnete tall for menn er dødeligheten i de to lavlandsfylker Østfold og Akershus relativt høi, høiere enn gjennomsnittstallet i bygdene. Den laveste dødelighet på Østlandet har Opland (10.09), Hedmark (10.73) og Buskerud (10.25). Likesom de direkte beregnede koeffisienter viser Telemark og Aust-Agder høi dødelighet. Dødeligheten i Aust-Agder er dog ikke høiere enn i Akershus, og i Vest-Agder svarer dødeligheten omtrent til gjennomsnittet for bygdene. Dødeligheten synker så i Vestlandsfylkene og når et minimum i Møre og Romsdal med 10.11 promille, den laveste dødelighet etter Opland. I Trøndelag, særlig i Sør-Trøndelag, ligger igjen dødeligheten høiere, omtrent på samme nivå som i Hordaland og Sogn og Fjordane. Fra Nord-Trøndelag av stiger dødeligheten og når i Finnmark op i 15.13 promille.

Disse tall viser hvilken stor rolle aldersopbygningen spiller. Vestlandsfylkene har ikke, slik som de direkte beregnede koeffisienter viste, ugunstigere dødelighetsforhold enn Østlandsfylkene. Etter de standardberegnete koeffisienter er det de indre distrikter på Østlandet sammen med Sogn og Fjordane og Møre og Romsdal som har de gunstigste dødelighetsforhold i landet. Derefter kommer de andre Vestlandsfylker og Trøndelag. De ugun-

Diagram 4. Dødeligheten i fylkenes bygder og Oslo, Bergen og Trondheim 1890—1930.

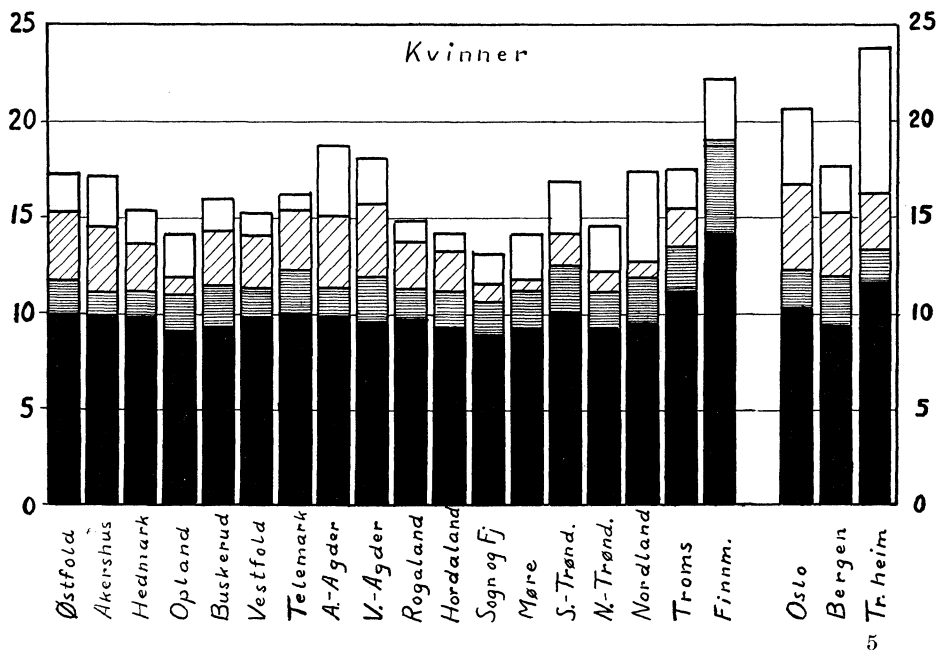
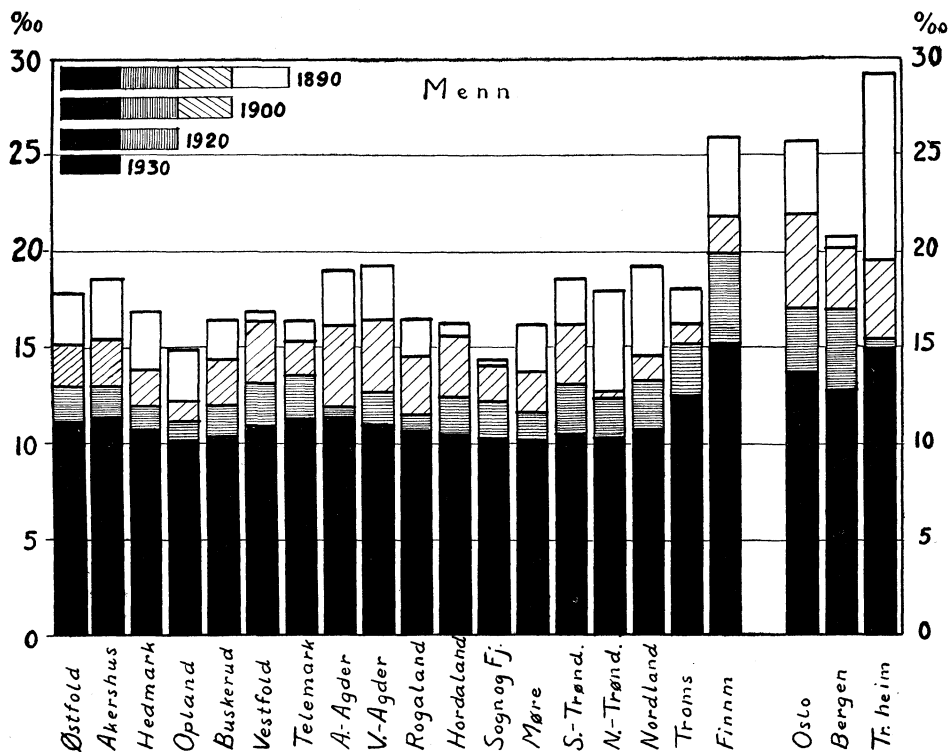

Tabell c. Dødeligheten efter alder i de enkelte
Mortalité générale par groupes d'âge dans les préfectures

Fylker — Bygder <i>Préfectures — Districts ruraux</i>	1890							
	Døde pr. 1000 levende fødte <i>Décédés par 1000 nés vivants</i>	Døde pr. 1000 levende <i>Décédés par 1000 habitants</i>						
		Alder <i>Age</i>						
	0—1	1—14	15—19	20—29	30—54	55—64	65 og over	I alt
	M e n n.							
Østfold	99.73	10.25	5.31	8.99	8.72	19.78	85.90	17.78
Akershus	109.95	10.68	6.34	8.71	8.77	24.43	85.70	18.51
Hedmark	94.16	11.72	5.22	6.98	7.64	17.77	77.50	16.79
Opland	83.18	8.74	4.88	5.45	6.93	17.39	74.20	14.75
Buskerud	101.03	8.60	5.16	8.03	6.89	19.81	81.10	16.33
Vestfold	85.16	8.07	6.75	9.16	8.70	19.92	81.90	16.78
Telemark	92.99	8.99	5.75	7.24	8.87	22.26	74.10	16.28
Aust-Agder	104.56	10.48	6.00	12.31	10.53	21.12	81.90	18.95
Vest-Agder	109.65	10.09	6.42	13.69	11.15	19.04	80.50	19.22
Rogaland	89.15	6.88	6.40	11.15	9.64	18.43	72.60	16.44
Hordaland	101.20	7.49	5.84	9.99	9.16	17.95	68.80	16.19
Sogn og Fjordane	85.87	8.31	5.28	9.18	7.41	17.16	58.10	14.31
Møre og Romsdal	77.04	8.25	5.82	11.70	9.15	18.98	71.80	16.16
Sør-Trøndelag	91.39	12.29	7.11	10.55	9.88	22.49	76.50	18.48
Nord-Trøndelag	83.77	10.90	7.66	10.40	9.50	21.00	79.60	17.85
Nordland	104.69	12.44	8.35	11.23	10.41	20.84	76.10	19.19
Troms	111.35	11.57	7.05	8.70	9.54	22.27	72.40	17.96
Finnmark	173.57	13.37	10.54	13.43	14.75	30.24	105.80	25.87
I alt	97.09	9.85	6.37	9.49	9.04	20.03	75.90	17.22
Byer. <i>Villes</i>	144.8	13.1	7.1	10.4	12.9	29.0	92.1	22.96
Derav. <i>Dont</i> : Oslo	184.1	15.9	5.7	9.2	13.7	36.0	95.1	25.64
Bergen	128.2	8.7	5.7	10.1	11.8	28.9	92.3	20.68
Trondheim	152.1	22.4	10.2	15.1	15.9	30.7	105.9	29.18
	K v i n n e r.							
Østfold	85.54	10.56	6.32	8.01	10.55	20.19	77.11	17.26
Akershus	94.42	10.61	6.27	6.94	9.65	20.46	79.04	17.18
Hedmark	79.08	10.95	6.15	6.67	7.66	16.68	67.93	15.38
Opland	73.35	8.91	4.47	5.30	7.75	16.05	67.45	14.08
Buskerud	82.98	9.65	6.85	6.46	8.78	17.93	75.35	15.94
Vestfold	75.13	7.43	3.63	6.60	8.76	20.45	77.45	15.19
Telemark	84.00	8.12	6.69	7.38	9.79	19.59	74.43	16.06
Aust-Agder	97.21	10.76	8.20	8.90	12.64	23.79	75.81	18.72
Vest-Agder	90.00	10.36	8.04	9.23	11.47	19.96	77.29	18.04
Rogaland	71.75	7.31	6.92	7.80	9.85	17.08	65.85	14.78
Hordaland	86.10	7.53	4.65	6.60	8.34	15.17	63.21	14.10
Sogn og Fjordane	81.07	7.99	4.69	5.19	7.63	12.69	57.06	13.07
Møre og Romsdal	72.07	8.04	5.51	6.74	8.30	15.20	63.85	14.07
Sør-Trøndelag	80.40	12.29	7.83	9.25	9.68	15.70	66.51	16.80
Nord-Trøndelag	69.64	9.80	7.38	7.25	7.12	13.94	66.10	14.55
Nordland	95.21	12.49	6.45	6.61	10.52	18.75	69.06	17.29
Troms	108.41	11.17	5.59	7.52	9.35	22.90	72.39	17.53
Finnmark	155.36	12.29	5.74	10.52	14.23	32.29	75.80	22.16
I alt	85.30	9.74	6.09	7.14	9.25	17.63	68.99	15.79
Byer	121.7	13.6	6.5	6.8	10.6	20.1	76.0	19.23
Derav: Oslo	152.6	16.7	5.5	6.1	9.9	21.4	72.7	20.60
Bergen	108.0	8.8	6.4	6.7	10.2	17.5	82.3	17.60
Trondheim	129.8	23.3	12.1	8.9	11.7	18.7	79.2	23.79

fylkers bygder og i byene Oslo, Bergen og Trondheim.
(districts ruraux) et les villes Oslo, Bergen et Trondheim.

1900							
Døde pr. 1000 levende fødte <i>Décédés par 1000 nés vivants</i>	Døde pr. 1000 levende <i>Décédés par 1000 habitants</i>						
Alder <i>Age</i>							
0—1	1—14	15—19	20—29	30—54	55—64	65 og over	I alt
<i>Hombres.</i>							
94.34	5.77	5.24	6.54	7.75	17.91	77.10	15.17
103.01	5.50	5.17	6.51	8.20	17.17	77.60	15.44
87.29	5.69	5.75	7.78	6.69	15.48	65.20	13.79
73.30	4.60	3.18	5.13	5.85	15.88	63.60	12.16
94.16	5.52	5.14	7.72	6.69	16.72	71.80	14.39
88.02	6.10	6.68	11.90	7.67	18.66	78.60	16.32
88.45	5.37	5.18	8.78	7.70	20.73	73.10	15.28
92.21	5.21	6.44	9.09	9.99	20.38	73.30	16.09
86.09	5.51	8.07	13.81	10.31	18.10	66.70	16.40
79.35	5.89	6.74	9.37	8.46	17.54	61.60	14.50
89.88	5.76	6.05	11.14	9.10	16.39	66.10	15.51
70.30	4.76	5.84	12.49	7.62	15.35	62.00	14.03
67.85	4.65	6.08	12.05	7.62	15.71	59.90	13.65
83.51	5.22	8.20	13.98	10.21	17.90	65.60	16.09
73.45	3.97	3.94	8.82	6.17	15.30	63.40	12.63
82.17	4.58	7.51	11.57	8.52	16.65	64.10	14.59
101.73	5.64	6.94	12.10	8.96	18.67	70.00	16.28
138.03	8.56	10.35	13.87	11.52	26.22	88.10	21.68
86.43	5.31	6.03	9.67	8.06	17.24	67.50	14.76
129.5	8.0	5.1	8.0	11.8	26.8	88.0	20.07
153.4	8.9	4.5	6.9	12.3	32.0	92.7	21.86
132.7	7.8	5.9	8.7	12.0	28.1	84.3	20.08
133.0	8.8	3.9	8.3	11.5	21.0	85.4	19.59
<i>Femmes.</i>							
78.50	5.96	6.32	7.64	8.76	20.05	73.02	15.26
82.32	5.41	5.39	6.44	9.10	17.07	70.97	14.52
66.82	5.71	7.06	8.04	7.79	15.54	63.47	13.60
60.38	4.84	4.67	5.39	7.07	14.38	60.11	11.91
70.62	5.33	7.60	7.93	9.09	17.41	65.93	14.25
67.64	5.23	5.88	7.62	8.54	16.69	70.15	14.03
73.71	5.67	6.95	6.76	10.53	18.55	74.20	15.34
80.31	5.88	5.87	8.66	10.05	16.59	68.91	15.04
80.79	5.22	6.92	9.58	10.18	18.85	69.56	15.66
65.40	5.94	5.80	8.25	7.91	15.29	64.48	13.73
74.78	5.22	5.41	6.78	8.11	14.88	62.16	13.24
61.96	3.97	5.36	5.91	7.63	13.70	54.36	11.58
55.31	4.82	5.00	7.19	7.01	12.97	55.80	11.74
68.63	5.86	7.58	8.63	9.74	15.87	59.90	14.17
60.21	5.34	5.03	6.61	7.14	12.90	59.32	12.19
72.17	4.20	4.62	6.27	7.81	14.98	63.45	12.70
83.68	6.30	4.91	6.75	8.19	19.74	80.54	15.48
120.45	7.64	5.98	7.97	11.91	25.48	78.71	18.71
71.48	5.28	5.81	7.19	8.44	15.95	63.60	13.56
118.9	8.0	4.9	5.7	9.0	17.8	70.1	15.97
102.3	8.6	4.6	5.1	9.0	18.4	71.4	16.72
123.5	7.9	4.8	5.1	8.0	17.4	65.7	15.24
102.5	8.2	4.8	6.3	9.2	14.5	64.9	16.29

Tabell c (forts.). Dødeligheten efter alder i de enkelte
Mortalité générale par groupes d'âge dans les préfctures

Fylker — Bygder Préfctures — Districts ruraux	1920							
	Døde pr. 1000 levende fødte <i>Décédés par 1000 nés vivants</i>	Døde pr. 1000 levende <i>Décédés par 1000 habitants</i>						
		Alder <i>Age</i>						
	0—1	1—14	15—19	20—29	30—49	50—64	65 og over	I alt
	M e n n .							
Østfold	68.43	3.54	3.41	7.04	5.97	13.72	76.77	12.94
Akershus	55.66	3.16	3.94	5.75	6.17	15.90	80.68	12.96
Hedmark	58.60	3.17	3.73	6.47	6.10	12.74	70.61	11.96
Opland	54.75	2.63	3.25	5.36	5.48	11.69	68.25	11.13
Buskerud	61.97	2.91	3.09	5.41	5.66	13.02	73.15	11.93
Vestfold	69.49	2.92	4.44	7.18	6.61	14.65	76.24	13.08
Telemark	61.88	3.75	4.60	7.76	7.29	14.56	77.08	13.50
Aust-Agder	45.82	2.89	5.38	8.69	6.76	13.48	63.42	11.83
Vest-Agder	53.33	3.23	5.59	8.05	7.00	12.38	72.57	12.60
Rogaland	56.41	3.04	4.73	7.53	5.47	12.89	63.02	11.47
Hordaland	55.17	4.74	4.52	7.98	5.75	12.95	67.28	12.37
Sogn og Fjordane	51.58	3.53	5.64	9.83	6.72	10.83	63.36	12.14
Møre og Romsdal	45.54	3.38	4.86	8.88	6.32	12.56	61.29	11.58
Sør-Trøndelag	61.07	4.20	7.50	8.52	7.21	12.75	65.42	12.97
Nord-Trøndelag	51.96	3.52	6.26	10.84	5.39	13.08	65.11	12.38
Nordland	64.11	4.63	5.58	10.91	7.32	11.55	65.79	13.23
Troms	84.22	6.20	7.19	11.65	7.86	14.53	69.54	15.14
Finnmark	137.78	8.99	7.83	13.35	8.56	19.79	92.60	19.91
I alt	60.61	3.78	4.85	8.01	6.39	13.36	68.76	12.58
Byer. <i>Villes</i>	72.1	4.4	4.8	7.4	8.7	20.3	89.4	15.91
Derav. <i>Dont</i> : Oslo	70.2	4.2	4.3	6.2	9.1	21.9	102.9	16.98
Bergen	56.6	4.8	4.8	9.0	10.1	23.1	93.7	16.88
Trondheim	69.3	4.8	7.0	6.9	7.1	20.7	83.8	15.40
	K v i n n e r .							
Østfold	49.38	3.12	3.64	5.39	6.82	12.35	69.53	11.65
Akershus	47.36	2.93	4.24	4.81	5.55	12.64	67.26	11.05
Hedmark	48.03	3.34	4.61	5.91	7.01	12.12	60.71	11.17
Opland	45.28	2.74	4.02	5.57	6.57	11.44	64.53	10.97
Buskerud	48.54	3.02	4.45	5.70	6.15	12.81	67.37	11.43
Vestfold	47.04	3.15	4.23	5.78	6.78	11.76	65.26	11.29
Telemark	53.07	3.23	5.20	6.96	6.81	13.99	68.30	12.23
Aust-Agder	41.65	3.27	4.74	7.06	6.97	12.06	63.19	11.30
Vest-Agder	41.54	3.81	4.88	7.40	6.88	15.29	62.20	11.87
Rogaland	44.54	3.37	5.41	7.15	6.56	12.52	60.14	11.23
Hordaland	46.71	3.93	5.11	5.97	6.54	12.00	59.55	11.14
Sogn og Fjordane	40.83	3.75	5.42	8.67	6.10	10.20	52.82	10.60
Møre og Romsdal	38.44	3.72	6.62	7.93	6.87	11.13	57.44	11.19
Sør-Trøndelag	45.10	4.49	7.26	8.91	7.96	13.65	59.57	12.52
Nord-Trøndelag	42.38	3.26	6.50	7.79	6.87	11.25	56.04	11.04
Nordland	50.12	4.00	6.29	9.12	6.96	11.83	58.30	11.82
Troms	72.75	5.54	5.82	7.72	7.15	14.80	66.77	13.48
Finnmark	123.38	7.51	9.12	11.83	11.54	21.55	80.91	19.09
I alt	49.02	3.64	5.27	6.86	6.76	12.44	61.70	11.55
Byer	55.2	4.0	4.2	5.5	6.6	14.6	69.4	12.30
Derav: Oslo	49.5	3.9	3.9	5.0	6.4	15.1	72.6	12.35
Bergen	50.5	4.1	4.7	5.8	7.0	15.2	63.0	11.95
Trondheim	59.7	4.6	5.9	6.5	7.3	15.3	69.9	13.36

fylkers bygder og i byene Oslo, Bergen og Trondheim.
(districts ruraux) et les villes Oslo, Bergen et Trondheim.

1930							
Døde pr. 1000 levende fødte <i>Décédés par 1000 nés vivants</i>	Døde pr. 1000 levende <i>Décédés par 1000 habitants</i>						
Alder <i>Age</i>							
0—1	1—14	15—19	20—29	30—49	50—64	65 og over	I alt
<i>Hommes.</i>							
69.30	2.24	1.95	4.04	4.59	11.56	73.92	11.07
53.00	2.02	2.67	3.57	4.91	14.69	77.57	11.33
59.28	1.85	2.66	4.40	5.41	12.96	68.03	10.73
43.82	1.65	2.45	4.25	4.47	13.04	67.88	10.09
47.84	1.98	2.65	3.79	4.26	13.36	69.44	10.25
47.60	2.26	2.62	4.53	5.96	13.71	67.34	10.85
61.83	2.24	2.47	4.79	5.87	14.33	68.87	11.20
65.45	2.77	3.11	5.75	5.11	13.45	66.81	11.32
48.64	2.01	3.82	6.19	6.17	11.80	67.63	10.96
48.27	2.32	3.33	5.38	5.44	12.06	66.20	10.61
45.72	2.21	3.56	5.24	5.86	10.96	65.04	10.45
44.56	2.67	4.01	5.73	6.04	12.96	55.70	10.22
46.16	1.79	3.35	6.04	5.40	10.64	63.25	10.11
50.08	2.21	3.18	5.80	4.99	12.84	63.30	10.46
49.04	2.19	3.18	4.94	5.18	10.63	65.11	10.23
50.42	2.14	4.08	7.41	6.15	9.92	61.47	10.62
70.93	2.78	3.55	7.49	6.21	14.18	71.91	12.41
94.92	4.03	4.55	6.68	7.16	19.75	84.06	15.13
53.63	2.21	3.11	5.15	5.81	12.64	67.00	10.77
57.78	1.79	2.90	5.19	6.90	18.66	81.69	13.09
48.90	1.94	2.85	4.53	7.55	21.10	87.03	13.51
46.80	2.70	2.67	5.14	6.55	17.54	80.76	12.61
64.05	2.80	4.36	4.73	7.39	16.83	96.08	14.41
<i>Femmes.</i>							
44.69	1.85	2.81	3.79	4.80	11.41	67.67	10.00
36.95	1.52	1.73	3.11	4.32	12.39	73.40	9.93
40.92	1.72	3.06	4.39	5.03	11.13	64.49	9.75
30.55	1.57	2.27	3.51	4.86	11.13	61.79	9.02
42.73	1.87	3.00	4.46	4.86	10.72	59.30	9.30
45.71	1.92	1.93	3.92	4.78	10.53	65.54	9.80
44.61	1.89	2.31	4.04	5.23	12.27	65.63	9.94
42.78	1.87	3.65	3.49	5.64	10.90	64.45	9.84
40.97	1.43	2.38	5.41	5.21	10.66	62.14	9.56
39.23	1.86	2.80	4.84	5.22	12.29	59.34	9.61
34.74	2.16	3.38	4.05	5.53	10.95	57.32	9.27
28.21	1.96	4.21	5.21	5.29	10.63	50.97	8.79
31.45	1.66	3.22	5.29	5.37	11.02	56.89	9.19
43.30	1.84	4.04	5.61	5.41	11.49	61.65	10.07
33.44	1.84	3.35	4.96	5.36	10.60	57.57	9.25
39.90	1.91	3.80	6.59	5.39	10.63	53.64	9.46
60.25	2.83	5.28	7.54	5.60	12.60	59.70	11.17
85.26	4.09	5.47	8.27	7.83	14.98	74.79	14.16
40.69	1.92	3.13	4.56	5.13	11.34	61.06	9.64
46.06	1.44	2.60	3.76	4.87	13.00	67.50	10.24
41.44	1.92	2.79	3.49	4.84	13.16	68.37	10.22
32.41	1.82	2.64	3.04	4.28	11.79	64.15	9.28
47.03	1.68	3.73	4.97	5.66	13.84	74.96	11.34

stigste dødelighetsforhold i det sydlige Norge finner vi i Østfold, Akershus, Telemark og Aust-Agder. De standardberegnete koeffisienter viser i sterkere grad enn de direkte beregnede Troms' og Finnmarks særstilling i forhold til resten av landet. Bevegelsen i dødelighetskoeffisientene fra fylke til fylke er stort sett svært lik for menn og kvinner. Kvinnenes dødelighet har også et maksimum i Østfold og Akershus, et minimum i Opland, et maksimum i Telemark, Aust-Agder, et nytt minimum på Vestlandet i Sogn og Fjordane og Møre og Romsdal, et maksimum i Sør-Trøndelag og stigende dødelighet i de tre nordligste fylker. En mere detaljert gjennomgåelse viser dog en del forskjell mellom menn og kvinner. Det kan således nevnes at kvinnenes dødelighet er noget høiere i Østfold enn i Akershus. Kvinnenes dødelighet i Agderfylkene er noget lavere i forhold til gjennomsnittet for alle bygder enn mennenes dødelighet i disse fylkene. Og i motsetning til det som dødelighetstallene for mennene viste er dødeligheten for kvinner i Rogaland høiere enn for kvinner i Vest-Agder. Endelig er det maksimum på dødelighetskurven som kan påvises i Sør-Trøndelag, langt mere utpreget for kvinner enn for menn. Dødeligheten i Sør-Trøndelag blandt kvinner ligger omtrent på samme høide som i Akershus, mens den for menn er adskillig lavere enn i dette fylke. I tabell a er beregnet kvinnenes dødelighet når mennenes dødelighet i de enkelte fylker settes lik 100. Størst forskjell mellom menn og kvinner finner vi i Akershus, Agderfylkene og Sogn og Fjordane. Minst er forskjellen i Sør-Trøndelag og Finnmark, hvor kvinnenes dødelighet nærmer sig sterkt mennenes.

Sammenligner man de standardberegnete koeffisienter for 1930 med de tilsvarende forhold for de tre tidligere perioder, vil man finne igjen omtrent samme bevegelse i dødelighetskoeffisientene fra fylke til fylke, om enn forskjellen mellom fylkene tidligere var langt mere utpreget enn nu. Som det fremgår av tabellene har dødeligheten hatt en jevnt fallende tendens, men bevegelsen har vært av forskjellig styrke i de enkelte fylker så forholdet mellom fylkene er blitt en del forrykket. Både blandt menn og kvinner har nedgangen siden 1890 vært relativt stor i Agderfylkene, Sør-Trøndelag og Nordland. Her har dødeligheten falt sterkere enn gjennomsnittlig i bygdene. På Vestlandet har derimot nedgangen vært forholdsvis liten. Det samme gjelder nedgangen i dødeligheten for menn i Opland og Telemark. I siste 10-år har, som det vil sees, dødeligheten i de tre nordligste fylker bedret sig meget, særlig i Finnmark. I tabell a er også gitt en opgave over dødeligheten i Oslo, Bergen og Trondheim sammenlignet med alle byer. Efter standardberegnete koeffisienter er dødeligheten i byene særlig for menn høiere enn i de omliggende landdistrikter. Byenes overdødelighet er dog nu adskillig mindre enn før, på grunn av at dødeligheten i byene siden 1890 har bedret sig mere enn på landet.

Sammenligner man dødeligheten for de to kjønn i byer og bygder, vil det sees at mennenes overdødelighet er langt mere utpreget i byene enn på landet.

Dødeligheten i de enkelte aldersklasser.

Mortalité générale par groupes d'âge.

Den samlede dødelighet i fylkene gir imidlertid selv med standardberegnete koeffisienter et høist ufullkomment bilde av dødelighetsforholdene. Det er først ved å undersøke variasjonene innen de forskjellige aldersgrupper at man kan få nærmere rede på eiendommelighetene i dødelighetsforholdene på de forskjellige steder. Man har derfor for bygdene i hvert fylke og for de tre største byer beregnet dødelighetskoeffisientene i 5-årige aldersklasser op til 30 år og senere 10-årige aldersklasser. For perioden 1929—1932 er disse opgaver gjengitt i tabell l. side 82. Ved å spalte materialet på så mange aldersklasser blir imidlertid grunntallene meget små og koeffisientene usikre. Man har derfor slått aldersklassene sammen til større grupper. For å få mest mulig sammenlignbare tall er for hvert aldersavsnitt standardiserte dødelighetskoeffisienter veiet ved hjelp av dødelighetskoeffisientene for de mindre aldersgrupper. Denne standardberegning er foretatt på samme måte som for den hele befolkning i fylket. Disse beregninger er utført for menn og kvinner for periodene 1889—1892, 1899—1902, 1919—1922 og 1929—1932, og resultatet meddelt i tabell c side 66 hvortil henvises.

Dødelighetskoeffisientene for de enkelte aldersklasser svinger ikke fra fylke til fylke på samme måte som den almindelige dødelighet. Dette lar sig lett illustrere ved noen eksempler. Dødeligheten i Akershus var omkring 1930 11.33 promille og i Aust-Agder 11.32, altså praktisk talt den samme. For alderen 0—15 år var dødeligheten i Akershus 5.5 og i Aust-Agder 7.1 promille. I alderen 15—49 år 4.0 i Akershus og 4.9 i Aust-Agder og for aldersklassen over 50 år henholdsvis 40.3 og 35.2. I Opland og Møre og Romsdal var den samlede dødelighet også temmelig like stor, nemlig henholdsvis 10.09 og 10.11. I barnealderen fra 0—15 år er heller ikke forskjellen i disse fylker så utpreget, 4.6 i Opland og 4.8 i Møre. Men i voksenalder skiller disse to fylkers dødelighet sig sterkt fra hverandre. For aldersklassen 15—49 år var dødeligheten i Opland 4.0 og i Møre 5.2. I de eldre aldersklasser derimot er forholdet omvendt. Der har Opland adskillig høiere dødelighet enn Møre, nemlig 35.4 mot 31.9. Lignende eksempler lar sig lett plukke ut av tabellen. Spørsmålet er nu om der kan påvises en viss regelmessighet i bevegelsen i dødeligheten i de enkelte aldersklasser fra fylke til fylke.

Vi skal først se på dødeligheten i første leveår. Den er som vanlig beregnet pr. 1000 levende fødte. Ved betraktning av tabell c. finner vi at dødeligheten i første leveår på Østlandet og til dels på Sørlandet ligger høiere enn på Vestlandet. En undtagelse i så henseende danner Opland, hvor dødeligheten både blandt gutter og piker er meget lav og som ved siden av Sogn og Fjordane har den laveste barnedødelighet i landet. Særlig

høi spebarndødelighet har vi, foruten i de to nordligste fylker, i Østfold, Telemark og Aust-Agder. Ugunstig stillet er også pikene i første leveår i Vestfold og Sør-Trøndelag. Stort sett svinger spebarndødeligheten fra fylke til fylke nogenlunde som den samlede dødelighet, med et minimum i Opland, maksimum i Telemark og Aust-Agder, et nytt minimum i Sogn og Fjordane, maksimum i Sør-Trøndelag og en sterk stigning i de nordligste fylker. Den samme bevegelse som i 1930 finner vi også i de tidligere perioder med de to utpregede minima i Sogn og Fjordane og Møre og Romsdal og relativ høi barnedødelighet i Østfold, Akershus og Sørlandsfylkene. Som det vil sees hadde omkring 1890 og 1900 også Hordaland en relativ høi dødelighet i første leveår. Men det er ikke lenger tilfelle nu. Den tendens som de her fremlagte opgaver viser, går også igjen i de tall som finnes i folkemengdens bevegelse og som er gjengitt nedenfor for hver 5-års periode tilbake til 1901:

Tabell d. Døde barn i alderen 0—1 år pr. 1000 levende fødte.
Décès d'enfants de moins d'un an par 1000 nés-vivants.

År Années	1901— 1905	1906— 1910	1911— 1915	1916— 1920	1921— 1925	1926— 1930
Riket. <i>Royaume</i>	80.8	70.2	66.5	60.8	51.7	49.5
Bygder. <i>Districts ruraux</i>	70.7	62.3	58.9	57.0	49.6	48.3
Byer. <i>Villes</i>	103.0	89.0	84.7	70.5	58.3	54.1
Fylker. <i>Préfectures</i> .						
Bygder. <i>Districts ruraux</i>						
Østfold	75.0	66.2	67.7	59.3	55.9	61.6
Akershus	77.5	60.2	63.3	58.6	45.8	46.0
Hedmark	66.4	57.0	54.0	57.1	47.8	48.8
Opland	55.8	50.3	46.1	48.3	44.5	40.7
Buskerud	78.5	63.2	61.2	54.4	52.4	49.5
Vestfold	63.5	66.0	57.1	57.4	50.7	46.6
Telemark	70.6	60.3	65.7	53.0	54.0	54.6
Aust-Agder.....	77.6	63.8	56.0	50.3	41.9	53.9
Vest-Agder.....	72.0	61.4	53.3	51.4	44.5	42.6
Rogaland	62.2	57.1	52.3	54.7	43.4	45.0
Hordaland	73.6	61.1	57.7	53.5	45.0	39.4
Sogn og Fjordane	58.2	49.8	46.9	46.5	41.9	36.2
Møre og Romsdal.....	55.3	48.3	46.5	45.3	39.1	38.1
Sør-Trøndelag	69.4	58.2	59.8	55.7	47.6	45.8
Nord-Trøndelag.....	66.1	57.2	52.4	47.9	42.7	41.9
Nordland	73.3	67.0	58.0	60.9	52.6	48.8
Troms	85.9	82.3	69.3	75.8	64.2	63.8
Finmark	138.1	151.3	130.5	146.8	110.7	93.9
Byer. <i>Villes</i> .						
Oslo	120.7	101.5	102.0	65.6	52.7	47.2
Bergen	102.2	80.5	64.5	58.2	44.8	46.2
Trondheim	107.4	87.4	82.1	75.0	56.7	56.4

Spebarndødeligheten betraktes i almindelighet som en god indikator for social fremgang særlig på det hygieniske område. Som tabell e viser har nedgangen i dødeligheten i første leveår siden 1890 vært langt sterkere i byene enn på landet.

Tabell e. Nedgangen i dødeligheten i 1ste leveår 1889/92—1929/32.
Diminution de la mortalité infantile de la période 1889/92—1929/32.

	Døde i 1ste leveår pr. 1000 levende fødte		1889/92 = 100
	1889—1892	1929—1932	1929—1932
<i>Bygder. Districts ruraux.</i>			
Østfold	92.66	57.27	61.8
Akershus	102.43	45.14	44.1
Hedmark	86.86	50.43	58.1
Opland	78.38	37.36	47.7
Buskerud	92.38	45.37	49.1
Vestfold	80.24	46.70	58.2
Telemark	88.68	53.34	60.1
Aust-Agder	100.96	54.36	53.8
Vest-Agder	100.26	44.95	44.8
Rogaland	80.84	43.87	54.3
Hordaland	93.89	40.46	43.1
Sogn og Fjordane	83.55	36.62	43.8
Møre og Romsdal	74.61	39.03	52.3
Sør-Trøndelag	86.07	46.77	54.3
Nord-Trøndelag	76.92	41.46	53.9
Nordland	100.13	45.33	45.3
Troms	109.92	65.76	59.8
Finnmark	164.71	90.10	54.7
I alt	91.37	47.40	51.9
<i>Byer. Villes</i>			
	133.64	52.15	39.0
Derav: <i>Dont:</i> Oslo	168.74	55.75	33.0
Bergen	118.48	45.27	38.2
Trondheim	141.21	39.81	28.2

I byene er spebarndødeligheten falt med 61 pct. og i bygdene med 48 pct. I Oslo er dødeligheten blandt barn i første leveår nu ikke mere enn tredjeparten av hvad den var for 40 år siden. I bygdene finner vi den største bedring i Akershus, Vest-Agder, Hordaland, Sogn og Fjordane og Nordland. Også i Opland og Buskerud har nedgangen vært større enn den gjennomsnittlige nedgang i bygdene.

Den relativt gunstige stilling på Vestlandet fortsetter ikke i alderen 1—14 og 15—19 år. Tallene for disse to aldersklasser, særlig for alderen 15—19 år, synes å gi uttrykk for at Østlandet relativt sett forbedrer sin stilling. Østlandets gunstigere dødelighetsforhold kommer dog sterkest til uttrykk i aldersklassen 20—29 år. I denne alder er dødeligheten i Øst-

Tabell f. Dødeligheten efter alder i de enkelte fylker (byer)
og hver aldersklassens avvikelse fra
*La mortalité dans les différentes préfectures (villes) comparée à celle
de chaque groupe d'âge de la mortalité*

Relative tall.

	Menn Hommes						
	Dødeligheten i de enkelte fylker (byer) når dødeligheten i bygdene (alle byer) = 100				Hver aldersklassens avvikelse fra fylkets (byens) dødelighet (De relative tall)		
	0—14 år	15—49 år	50 år og over	Tilsammen	0—14 år	15—49 år	50 år og over
<i>Bygder.</i> <i>Districts ruraux.</i>							
Ostfold	119.7	79.9	106.4	102.8	÷ 16.9	+ 22.9	÷ 3.6
Akershus	96.5	82.6	115.9	105.2	+ 8.7	+ 22.6	÷ 10.7
Hedmark	100.3	93.2	101.8	99.6	÷ 0.7	+ 6.4	÷ 2.2
Opland	79.8	82.4	101.8	93.7	+ 13.9	+ 11.3	÷ 8.1
Buskerud	86.4	78.1	104.0	95.2	+ 8.8	+ 17.1	÷ 8.8
Vestfold	97.6	99.0	102.3	100.7	+ 3.1	+ 1.7	÷ 1.6
Telemark	106.6	99.4	105.0	104.0	÷ 2.6	+ 4.6	÷ 1.0
Aust-Agder	123.2	101.9	101.3	105.1	÷ 18.1	+ 3.2	+ 3.8
Vest-Agder	89.9	117.8	99.4	101.8	+ 11.9	÷ 16.0	+ 2.4
Rogaland	95.1	103.3	97.8	98.5	+ 3.4	÷ 4.8	+ 0.7
Hordaland	91.8	107.0	94.9	97.0	+ 5.2	÷ 10.0	+ 2.1
Sogn og Fjordane.....	97.2	114.3	87.3	94.9	÷ 2.3	÷ 19.4	+ 7.6
Møre og Romsdal.....	84.1	107.7	91.8	93.9	+ 9.8	÷ 13.8	+ 2.1
Sør-Trøndelag	95.5	101.2	96.1	97.1	+ 1.6	÷ 4.1	+ 1.0
Nord-Trøndelag.....	93.9	97.1	94.6	95.0	+ 1.1	÷ 2.1	+ 0.4
Nordland	94.9	127.5	89.3	98.6	+ 3.7	÷ 28.9	+ 9.3
Troms	125.3	126.3	108.4	115.2	÷ 10.1	÷ 11.1	+ 6.8
Finnmark	179.6	133.7	132.0	140.5	÷ 39.1	+ 6.8	+ 8.5
I alt	100.0	100.0	100.0	100.0	-	-	-
<i>Byer. Villes.</i>							
Oslo	86.4	101.1	108.1	103.2	+ 16.8	+ 2.1	÷ 4.9
Bergen.....	93.1	96.0	97.3	96.3	+ 3.2	+ 0.3	÷ 1.0
Trondheim	112.5	106.7	110.6	110.1	÷ 2.4	+ 3.4	÷ 0.5
Øvrige byer.....	104.4	99.6	95.1	97.5	÷ 6.9	÷ 2.1	+ 2.4
Byer i alt	100.0	100.0	100.0	100.0	-	-	-

sammenlignet med dødeligheten i bygdene (alle byer) fylkets (byens) samlede dødelighet.

des districts ruraux (toutes les villes), et la déviation de la mortalité moyenne de la préfecture (ville).

Chiffres relatifs.

Kvinner Femmes						
Dødeligheten i de enkelte fylker (byer) når dødeligheten i bygdene (alle byer) = 100				Hver aldersklassers avvikelse fra fylkets (byens) dødelighet (De relative tall)		
0—14 år	15—49 år	50 år og over	Tilsammen	0—14 år	15—49 år	50 år og over
105.1	89.6	108.8	103.7	÷ 1.4	+ 14.1	÷ 5.1
86.1	74.6	117.7	103.0	+ 16.9	+ 28.4	÷ 14.7
93.8	97.6	104.3	101.1	+ 7.3	+ 3.5	÷ 3.2
77.5	85.4	100.5	93.6	+ 16.1	+ 8.2	÷ 6.9
97.8	96.0	96.4	96.5	÷ 1.3	+ 0.5	+ 0.1
113.9	86.3	104.4	101.7	÷ 12.2	+ 15.4	÷ 2.7
100.7	93.4	107.4	103.1	+ 2.4	+ 9.7	÷ 4.3
99.8	99.3	103.6	102.1	+ 2.3	+ 2.8	÷ 1.5
89.0	104.0	100.0	99.2	+ 10.2	÷ 4.8	÷ 0.8
98.5	101.5	99.4	99.7	+ 1.2	÷ 1.8	+ 0.3
96.0	101.3	94.3	96.2	+ 0.2	÷ 5.1	+ 1.9
83.3	111.5	85.7	91.2	+ 7.9	÷ 20.3	+ 5.5
81.3	108.4	94.0	95.3	+ 14.0	÷ 13.1	+ 1.3
102.2	115.0	101.1	104.5	+ 2.3	÷ 10.5	+ 3.4
87.0	106.4	94.2	96.0	+ 9.0	÷ 10.4	+ 1.8
99.6	121.2	89.2	98.1	÷ 1.5	÷ 23.1	+ 8.9
146.3	137.2	100.6	115.9	÷ 30.4	÷ 21.3	+ 15.3
212.3	165.9	123.9	146.9	÷ 65.4	÷ 19.0	+ 23.0
100.0	100.0	100.0	100.0	-	-	-
95.9	98.3	101.3	99.8	+ 3.9	+ 1.5	÷ 1.5
81.3	87.6	94.0	90.6	+ 9.3	+ 3.0	÷ 3.6
96.6	125.1	110.1	110.7	+ 14.1	÷ 14.4	+ 0.6
105.7	101.5	99.3	100.7	÷ 5.0	÷ 0.8	+ 1.4
100.0	100.0	100.0	100.0	-	-	-

landsfylkene gjennomgående lavere enn dødeligheten i resten av landet. Fra dette forhold kan bare noteres en undtagelse, nemlig for kvinner i Hordaland, som har omtrent samme dødelighet som på Østlandet. Ser man bort fra de nordligste fylker som står i en klasse for sig, er aldersklassen mellom 20—30 år særlig ugunstig stillet i Vest-Agder, Sogn og Fjordane, Møre og Romsdal og Sør-Trøndelag og for menn også i Aust-Agder. I alderen 30—50 år er forskjellen mellom fylkene langt mindre utpreget. Dødeligheten blandt kvinner i Østlandsfylkene er, når undtas Telemark, fremdeles relativt lav sammenlignet med resten av landet. For menn finner vi derimot i denne alder også relativt lav dødelighet i Trøndelag og til dels på Vestlandet og Sørlandet, mens på den annen side Østlandsfylket Vestfold ligger over gjennomsnittet for bygdene.

Efter 50-års alderen har fylkene på Østlandet gjennomgående høiere dødelighet enn det sydlige Norge, Vestlandet og Trøndelag.

Denne gjennomgåelse av tallene tyder på en viss regelmessighet i dødelighetens svingninger fra fylke til fylke, og dette vil tre ennå tydeligere frem ved en yderligere bearbeidelse av tallene.

Ved den sammenstilling som er foretatt har man i virkeligheten gått ut fra at dødeligheten i hver aldersklasse kan sammenlignes for sig fra fylke til fylke. Det er imidlertid klart at dødeligheten i en aldersklasse ikke kan sees isolert. Den danner et ledd i en rekke og det er denne rekkes eienommelighet for hvert fylke som det først og fremst gjelder å undersøke. Hvis rekken svinger på samme måte, så skulde gjennomsnittsdødeligheten i et fylke stå i samme forhold til gjennomsnittsdødeligheten for bygdene som hver aldersklassens dødelighet i vedkommende fylke står i forhold til gjennomsnittsdødeligheten for denne aldersklasse i bygdene. En beregning av disse forholdstall viser imidlertid ganske betydelige avvikelser. Beregner man differensen mellom forholdstallet for hver aldersklasse og fylkets forholdstall, får man en rekke tall som gir uttrykk for om dødeligheten i en bestemt aldersklasse er gunstigere eller ugunstigere enn man skulde vente. For å lette oversikten har man ved denne beregning slått aldersklassene sammen i 3 store grupper: 0—14, 15—49 og 50 år og derover. Resultatet er sammenstillet i tabell f som kan leses slik at tall med $+$ betyr at dødeligheten er gunstigere enn man skulde vente og tall med $-$ at den er ugunstigere.

Denne sammenstilling av tabellene gir et ganske klart uttrykk for hvor forskjelligartet dødelighetskurven er for Østlandsfylkene og Vestlandsfylkene. Går vi igjennom tallrekkeene, finner vi at høi dødelighet mellom 15 og 49 år og lav dødelighet over 50 års alderen er typisk for Vest-Agder, Vestlandsfylkene, Trøndelag og Nord-Norge, mens på Østlandet og til dels også i Aust-Agder gjelder det motsatte: forholdsvis gunstig dødelighet i alderen 15—49 år, forholdsvis høi dødelighet i alderen 50 år og over. For aldersklassen under 15 år er svingningene fra fylke til fylke mere uregelmessige.

Denne aldersklasse er sterkt preget av barnedødelighetens høide, hvis bevegelse er behandlet på side 72—73.

Et av de mest karakteristiske trekk i vår dødelighetskurve er som før ofte omtalt i den offisielle statistikk den høie dødelighet i 20-årene sammenlignet med 30-årene. Som påvist i dødelighetstabellene 1921—30 og i nærværende oversikt, kapitel II, 2, er dette forhold nu betydelig mindre utpreget enn før. Men det kan fremdeles for hele landet under ett både for menn og kvinner noteres en stigning i dødeligheten i slutten av 20-årene med nedgang i aldersklassen 30—39 år. Ved hjelp av det foreliggende materiale over dødeligheten i de forskjellige aldre i de enkelte fylker har man for første gang anledning til å undersøke om den høie ungdomsdødelighet i Norge er et almindelig fenomen eller om den bare finnes i enkelte deler av vårt land, og likeledes påvise de forandringer i dette forhold som har funnet sted i løpet av de senere år.

I tabell g side 78 er sammenstillet dødelighetskoeffisientene for aldersklassene 20—29 og 30—39 år.

For 20-årene er dødeligheten beregnet særskilt for de to 5-års grupper 20—24 og 25—29 år. Videre er beregnet dødelighetens høide omkring 1930 i disse aldersklasser sammenlignet med omkring 1920. Av tabell g sees at i 1930 finner vi særlig høi ungdomsdødelighet på Sørlandet, i Sogn og Fjordane, Møre og Romsdal, Sør-Trøndelag og de tre nordligste fylker. I resten av landet var i 1930 dette forhold lite utpreget. Man vil legge merke til at omkring 1920 hadde også menn i Rogaland og Hordaland meget høi dødelighet mellom 20 og 30 år sammenlignet med mellom 30 og 40 år. Men i 1930 er forskjellen mellom de to aldersklasser i disse fylker betydelig mindre.

Mellem 1920 og 1930 er dødeligheten for menn i alderen 20—29 år sunket sterkest i Østfold, Sogn og Fjordane, Nord-Trøndelag og Finnmark. Forholdsvis liten har nedgangen vært i Opland og Buskerud, i Vest-Agder og Rogaland. For kvinner i denne aldersklasse har vi den største bedring av dødeligheten i Telemark og Aust-Agder. I Hedmark, Buskerud og Vest-Agder er dødeligheten gått forholdsvis lite tilbake og i Troms hadde kvinnene i 20-års alderen omkring 1930 like høi dødelighet som omkring 1920. Mellom 30 og 40 år er dødeligheten også sunket i alle fylker undtagen for menn i Hordaland. Nedgangen har dog gjennomgående ikke vært så sterk som mellom 20 og 30 år. Dette har bidratt til å utjevne den tidligere så utpregede stigning av dødelighetskurven i 20-årene med efterfølgende fall i 30-årene. For å få en oversikt over denne utvikling har man i tabell h side 79 beregnet forholdet mellom dødelighetskoeffisientene for aldersgruppen 20—24 og 25—29 år og alderen 30—39 år.

I bygdene lå i 1920 dødeligheten i aldersgruppen 20—29 år for menn 30 pct. høiere enn dødeligheten i aldersgruppen 30—39 år, og maksimum i dødeligheten finnes i de fleste fylker i alderen 20—24 år. Det er dog stor

Tabell g. Dødeligheten i alderen 20—29 år og 30—39 år omkring
 1920 og 1930.

La mortalité de 20—29 ans et 30—39 ans en 1920 et 1930.

Menn <i>Hommes</i>	Døde pr. 1000 innbyggere <i>Décédés par 1000 habitants</i>								Nedgang fra 1920 til 1930 <i>Diminution de 1920—1930</i> 1920 = 100	
	1919—1922				1929—1930				20—29	30—39
	20—24	25—29	20—29	30—39	20—24	25—29	20—29	30—39		
Bygder. <i>Districts ruraux.</i>										
Østfold	7.13	6.94	7.04	5.76	3.97	4.13	4.04	4.19	57	73
Akershus	6.30	5.09	5.75	5.15	3.65	3.48	3.57	3.97	62	77
Hedmark	6.62	6.29	6.47	5.62	4.66	4.10	4.40	4.75	68	85
Opland	5.10	5.67	5.36	5.10	4.00	4.55	4.25	4.42	79	87
Buskerud	6.01	4.70	5.41	5.71	3.85	3.72	3.79	3.25	70	57
Vestfold	8.57	5.55	7.18	6.44	5.03	3.94	4.53	5.71	63	89
Telemark	7.59	7.96	7.76	6.70	4.59	5.02	4.79	5.24	62	78
Aust-Agder	9.23	8.05	8.69	6.60	5.04	6.59	5.75	4.15	66	63
Vest-Agder	7.89	8.23	8.05	6.82	6.77	5.51	6.19	5.98	77	88
Rogaland	7.43	7.64	7.53	5.88	5.45	5.30	5.38	5.00	71	85
Hordaland	9.28	6.44	7.98	5.25	4.62	5.97	5.24	5.37	66	102
Sogn og Fjordane	10.45	9.09	9.83	6.47	5.45	6.05	5.73	6.21	58	96
Møre og Romsdal	8.58	9.23	8.88	6.96	5.61	6.54	6.04	4.90	68	70
Sør-Trøndelag ..	8.13	8.98	8.52	6.72	5.39	6.28	5.80	5.03	68	75
Nord-Trøndelag ..	12.47	8.93	10.84	5.44	5.32	4.50	4.94	4.50	46	83
Nordland	11.82	9.83	10.91	7.87	7.12	7.75	7.41	6.08	68	77
Troms	11.08	12.33	11.65	8.18	6.24	8.96	7.49	5.97	64	73
Finmark	13.09	13.65	13.35	6.86	7.40	5.84	6.68	5.93	50	86
I alt	8.40	7.55	8.01	6.18	5.04	5.27	5.15	4.90	64	79
Byer i alt. <i>Villes.</i> herav: <i>dont:</i>	7.35	7.49	7.41	7.76	4.95	5.47	5.19	5.84	70	75
Oslo	5.8	6.7	6.2	7.6	4.29	4.82	4.53	6.08	73	80
Bergen	9.4	8.5	9.0	9.2	5.53	4.69	5.14	5.49	57	60
Trondheim ..	6.6	7.3	6.9	6.5	3.79	5.84	4.73	5.30	69	82
Kvinner. Femmes.										
Bygder. <i>Districts ruraux.</i>										
Østfold	5.28	5.53	5.39	6.70	4.04	3.50	3.79	4.28	70	64
Akershus	4.76	4.86	4.81	5.03	2.73	3.55	3.11	3.56	65	71
Hedmark	5.68	6.18	5.91	6.59	4.03	4.82	4.39	4.80	74	73
Opland	5.13	6.09	5.57	6.67	3.00	4.11	3.51	4.09	63	61
Buskerud	6.07	5.27	5.70	5.15	4.25	4.71	4.46	4.69	78	91
Vestfold	5.89	5.66	5.78	5.82	3.88	3.96	3.92	4.52	68	78
Telemark	7.12	6.77	6.96	7.19	3.46	4.72	4.04	4.48	58	62
Aust-Agder	7.85	6.12	7.06	6.56	3.40	3.59	3.49	6.42	49	98
Vest-Agder	8.14	6.52	7.40	7.29	4.92	5.98	5.41	4.05	73	56
Rogaland	7.40	6.86	7.15	6.74	4.37	5.40	4.84	4.90	68	73
Hordaland	5.94	6.01	5.97	5.86	4.10	4.00	4.05	5.02	68	86
Sogn og Fjordane	8.49	8.89	8.67	6.72	5.17	5.25	5.21	4.77	60	71
Møre og Romsdal	7.96	7.89	7.93	7.51	4.58	6.12	5.29	5.42	67	72
Sør-Trøndelag ..	9.48	8.23	8.91	8.36	5.50	5.75	5.61	5.25	63	63
Nord-Trøndelag ..	8.49	6.96	7.79	6.42	4.09	5.99	4.96	4.84	64	75
Nordland	8.31	10.07	9.12	6.93	6.28	6.96	6.59	5.33	72	77
Troms	7.99	7.40	7.72	6.67	9.55	5.16	7.54	5.14	98	77
Finmark	12.81	10.68	11.83	12.93	8.29	8.25	8.27	6.64	70	51
I alt	6.91	6.80	6.86	6.63	4.30	4.87	4.56	4.70	66	71
Byer i alt. <i>Villes</i> herav: <i>dont:</i>	5.41	5.55	5.48	5.79	3.55	4.01	3.76	4.11	69	71
Oslo	5.0	4.9	5.0	5.5	3.32	3.69	3.49	4.01	70	73
Bergen	5.8	5.8	5.8	5.6	3.06	3.02	3.04	3.32	52	59
Trondheim ..	6.3	6.7	6.5	5.8	5.19	4.72	4.97	5.21	76	90

Tabell h. Dødeligheten i alderen 20—29 år sammenlignet med i alderen 30—39 år.

Dødeligheten i alderen 30—39 = 100.

La mortalité de 20—29 ans comparée avec celle de 30—39 ans.

Les taux de 30—39 ans = 100.

Bygder <i>Districts ruraux</i>	1920						1930					
	Menn <i>Hommes</i>			Kvinner <i>Femmes</i>			Menn <i>Hommes</i>			Kvinner <i>Femmes</i>		
	20—24	25—29	20—29	20—24	25—29	20—29	20—24	25—29	20—29	20—24	25—29	20—29
Østfold	124	120	122	79	83	80	95	99	96	94	82	89
Akershus	122	99	112	95	97	96	92	88	90	77	100	87
Hedmark	118	112	115	86	94	90	98	86	93	84	100	91
Opland	100	111	105	77	91	84	90	103	96	73	100	86
Buskerud	105	82	95	118	102	111	118	114	117	91	100	95
Vestfold	133	86	111	101	97	99	88	69	79	86	88	87
Telemark	113	119	116	99	94	97	88	96	91	77	105	90
Aust-Agder	140	122	132	120	93	108	121	159	139	53	56	54
Vest-Agder	116	121	118	112	89	102	113	92	104	121	148	134
Rogaland	126	130	128	110	102	106	109	106	108	89	110	99
Hordaland	177	123	152	101	103	102	86	111	98	82	80	81
Sogn og Fjordane	162	140	152	126	132	129	88	97	92	108	110	109
Møre og Romsdal	123	133	128	106	105	106	114	133	123	85	113	98
Sør-Trøndelag	121	134	127	113	98	107	107	125	115	105	110	107
Nord-Trøndelag	229	164	199	132	108	121	118	100	110	85	124	102
Nordland	150	125	139	120	145	132	117	127	122	118	131	124
Troms	135	151	142	120	111	116	105	150	125	186	100	147
Finnmark	191	199	195	99	83	91	125	98	113	125	124	125
I alt	136	122	130	104	103	103	103	108	105	91	104	97
Byer: <i>Villes:</i>												
Oslo	76	88	82	91	89	91	71	79	75	83	92	87
Bergen	102	92	98	104	104	104	101	85	94	92	91	92
Trondheim	102	112	106	109	116	112	72	110	89	100	91	95
Byer i alt	95	97	95	93	96	95	85	94	89	86	98	91

forskjell mellom fylkene. Overdødeligheten i 20-årene er forholdsvis liten på Østlandet, betydelig større på Vestlandet og de nordlige fylker. I Hordaland og Sogn og Fjordane lå i 1920 dødeligheten i 20-årene 52 pct. høiere og i Nord-Trøndelag og Finnmark var den næsten dobbelt så høi som i 30-årene. Omkring 1930 var forskjellen mellom de to aldersgrupper for menn ikke på langt nær så stor. For menn mellom 20 og 30 år i bygdene lå dødeligheten gjennomsnittlig 5 pct. over dødeligheten mellom 30 og 39 år. Maksimum i dødeligheten nås nu i de fleste fylker i slutten av 20-årene og ikke som før i begynnelsen. I alle Østlandsfylkene undtagen i Buskerud og på Vestlandet i Hordaland og Sogn og Fjordane er overdødeligheten i 20-års alderen helt forsvunnet og dødelighetskurven har fått et gjennomgående jevnt stigende forløp mellom 20 og 40 år. I de andre fylker hvor man ennå kan påvise nogen stigning i 20-årene med nedgang i 30-årene er forskjellen meget mindre enn omkring 1920. For kvinner var også i 1920 i de fleste fylker dødeligheten mellom 20 og 30 år høiere enn mellom 30

og 40, men forskjellen var ikke så stor som for menn. Omkring 1930 finner vi igjen dette trekk bare i dødelighetskurvene for Vest-Agder, Sogn og Fjordane, i Trøndelag og Nordland. Også blandt kvinner er maksimumsdødeligheten i 20-årene blitt forskjøvet fra aldersklassen 20—24 til gruppen 25—29 år. Dødeligheten i ungdomsalderen på de forskjellige steder henger nøie sammen med den store utbredelse av tuberkulose i disse aldersklasser og for menn også hyppigheten av ulykker. Disse spørsmål skal vi komme tilbake til i neste kapitel under behandlingen av dødeligheten av tuberkulose og ulykker i de forskjellige aldre.

Dødeligheten av tuberkulose, andre sykdommer og ulykker blandt menn og kvinner i fylkene i de enkelte aldersklasser.

La mortalité de la tuberculose, autres maladies et accidents, par âge et sexe dans les préfectures.

I den offisielle medisinalstatistikk finnes det årlige oppgaver over dødsfallenes fordeling på de forskjellige årsaker, utarbeidet på grunnlag av de dødsanmeldelser som sendes inn fra læger og lensmenn. I medisinalstatistikken for 1932, N.O.S. IX. 49, er det gitt en oversikt over dødeligheten av de viktigste sykdommer i bygder og byer blandt menn og kvinner i de enkelte aldersklasser i perioden 1929—1932, og gjort en sammenligning mellom dødelighetsforholdene i de tilsvarende tidsrum omkring folketellingene 1920, 1910 og 1900. I denne oversikt skal vi undersøke dødeligheten i de enkelte aldre av tuberkulose, andre sykdommer og ulykker i de forskjellige fylker og i de tre største byer i 1929—1932. Disse oppgaver er også utarbeidet på grunnlag av de opplysninger om dødsårsakene som finnes på dødsanmeldelsene. Det hadde vært av interesse også å få undersøkt dødeligheten av andre viktigere sykdommer, men det viser sig at når man spaltrer det statistiske materiale både etter fylker, kjønn og alder, blir grunntallene for disse, selv for en 4-års periode, så små at resultatene blir altfor usikre.

Dødelighetskoeffisientene for 1929—1932 for hver enkelt aldersklasse for alle aldre under ett er meddelt i tabell 1. For oversiktens skyld har vi i tabell m slått sammen aldersklassene i 3 større aldersgrupper: 0—14, 15—49 og 50 år og over. For å eliminere den forskjellige aldersfordeling i fylkene er det likesom for den samlede dødelighet gjort en standardberegning for dødeligheten av tuberkulose, andre årsaker og ulykker for disse 3 aldersgrupper og for alle aldre under ett.

Før vi går over til å undersøke dødeligheten av tuberkulose og andre sykdommer kan det være av interesse først å skille ut de voldsomme dødsfall som intet har å gjøre med sundhetstilstanden på de forskjellige steder. Ved voldsom død omkom 0.72 pr. 1000 menn i bygdene og i byene 0.81, og av kvinner henholdsvis bare 0.15 og 0.20 pr. 1000. Dødeligheten av

ulykkeshendelser spiller størst rolle for menn mellom 15 og 49 år. I denne alder utgjør den hele 17 pct. av hele dødeligheten i bygdene og 15 pct. i byene. Størsteparten av de voldsomme dødsfall skyldes som foran nevnt drukningsulykker, og den høieste dødelighet av ulykker finnes særlig i våre utpregede fiskeri- og sjøfartsdistrikter. Ulykkeshyppigheten er således overordentlig høi i Finnmark, Troms og Nordland og i det sydlige Norge i Vestfold, Agderfylkene og Hordaland.

Ser man bort fra ulykkene, blir dødelighetsforholdene mellom fylkene for menn noe forrykket, særlig i alderen 15—49 år. Dødeligheten i Finnmark og Troms stiller sig da ikke så ugunstig sammenlignet med resten av landet. Dødeligheten av sykdom i Troms og Finnmark blandt menn i denne alder er således lavere enn i Sogn og Fjordane og i Nordland, og i Finnmark er den også lavere enn i Vest-Agder og Møre og Romsdal. Forskjellen mellom menns og kvinners dødelighet blir også, når man holder ulykkene utenfor, betydelig forminsket, og mennenes overdødelighet finnes vesentlig bare i barnealderen og for personer over 50 år. I alderen 15—49 år derimot har kvinnene i bygdene i alle fylker undtagen Akershus og Vest-Agder høiere dødelighet av sykdom enn mennene. I Buskerud, Sør-Trøndelag og de 3 nordligste fylker er kvinnes overdødelighet i denne alder meget stor.

Under dødsfall av sykdom er skjelnet mellom tuberkulose og annen sykdom. Efter de standardberegnete koeffisienter er dødeligheten for alle aldre under ett forholdsvis lav på Østlandet. For menn finner vi den laveste tuberkulosedødelighet i Buskerud (0.96), Akershus (0.97) og blandt kvinner i Akershus (0.95 promille). Fra Vestfold av begynner tuberkulosedødeligheten å stige og når både for menn og kvinner et maksimum i Vest-Agder på henholdsvis 1.60 og 1.72 promille. Derefter synker dødeligheten noe i Rogaland og for menn også i Hordaland, men stiger så sterkt i Vestlandfylkene ellers og når et nytt maksimum for menn i Møre og Romsdal og for kvinner i Sør-Trøndelag. I Sogn og Fjordane er dødeligheten for menn 1.66 promille og i Møre og Romsdal 1.73, som for tiden er den høieste tuberkulosedødelighet blandt menn i den sydlige del av landet. For kvinner finner vi den høieste dødelighetskoeffisient i Sør-Trøndelag (1.94) og på Møre (1.77). De tre nordligste fylker, særlig Troms og Finnmark, har meget høiere tuberkulosedødelighet enn resten av landet. Forskjellen er adskillig større når man sammenligner de standardberegnete koeffisienter hvor det er tatt hensyn til den forskjellige aldersfordeling i fylkene, enn ved sammenligning av de direkte beregnede koeffisienter, således som man hittil har vært henvist til.

I alle fylker undtagen Akershus, Vestfold, Telemark og Rogaland har vi for alle aldre under ett en høiere tuberkulosedødelighet blandt kvinner enn blandt menn.

Den største dødelighet i landet av andre sykdommer enn tuberkulose

Tabell 1. Den samlede dødelighet og dødeligheten av tuberkulose, og Oslo, Bergen og
La mortalité générale et la mortalité de tuberculose, autres maladies et accidents

Bygder <i>Districts ruraux</i>	Døde pr. 1000 levende.											
	0—4 år		5—9 år		10—14 år		15—19 år		20—24 år		25—29 år	
	M.	K.	M.	K.	M.	K.	M.	K.	M.	K.	M.	K.
Østfold.												
Tuberkulose	0.72	0.56	0.12	0.31	0.31	0.61	0.66	1.89	1.90	2.41	1.71	2.30
Andre sykdommer	15.00	10.35	1.34	0.55	1.13	0.97	1.02	0.84	1.18	1.58	1.57	1.15
Ulykker	0.68	0.42	0.34	0.12	0.42	0.08	0.27	0.08	0.89	0.05	0.85	0.05
Døde i alt	16.40	11.33	1.80	0.98	1.86	1.66	1.95	2.81	3.97	4.04	4.13	3.50
Akershus.												
Tuberkulose	0.65	0.30	0.38	0.15	0.20	0.23	0.76	1.01	1.49	1.51	1.70	1.92
Andre sykdommer	11.79	8.49	0.91	0.64	0.92	0.77	1.42	0.62	1.50	1.15	1.21	1.49
Ulykker	0.56	0.56	0.47	0.24	0.29	0.07	0.49	0.10	0.66	0.07	0.57	0.14
Døde i alt	13.00	9.35	1.76	1.03	1.41	1.07	2.67	1.73	3.65	2.73	3.48	3.55
Hedmark.												
Tuberkulose	0.75	0.53	0.11	0.29	0.34	0.37	1.09	1.77	2.64	2.80	2.03	2.97
Andre sykdommer	13.12	9.56	0.87	0.78	0.86	0.71	1.06	1.07	1.44	1.23	1.36	1.80
Ulykker	0.29	0.13	0.22	0.03	0.23	0.06	0.51	0.22	0.58	—	0.71	0.05
Døde i alt	14.16	10.22	1.20	1.10	1.43	1.14	2.66	3.06	4.66	4.03	4.10	4.82
Opland.												
Tuberkulose	0.44	0.53	0.21	0.15	0.26	0.34	0.80	1.09	1.76	1.96	2.25	2.17
Andre sykdommer	10.04	7.24	0.70	0.88	0.73	0.77	1.37	1.09	1.56	0.87	1.69	1.83
Ulykker	0.44	0.29	0.28	0.07	0.26	0.04	0.28	0.09	0.68	0.17	0.61	0.11
Døde i alt	10.92	8.06	1.19	1.10	1.25	1.15	2.45	2.27	4.00	3.00	4.55	4.11
Buskerud.												
Tuberkulose	0.53	0.67	0.17	0.35	0.13	0.57	0.90	1.73	1.87	2.71	1.80	2.72
Andre sykdommer	10.53	9.23	0.94	0.87	1.01	0.69	1.17	1.07	1.07	1.48	1.61	1.86
Ulykker	0.75	0.44	0.17	0.09	0.25	0.09	0.58	0.20	0.91	0.06	0.31	0.13
Døde i alt	11.81	10.34	1.28	1.31	1.39	1.35	2.65	3.00	3.85	4.25	3.72	4.71
Vestfold.												
Tuberkulose	0.84	1.13	0.26	0.22	0.10	0.21	1.08	1.03	2.81	2.42	1.87	2.05
Andre sykdommer	11.73	11.82	1.13	0.88	0.67	0.48	1.03	0.84	1.38	1.46	1.16	1.91
Ulykker	0.84	0.28	0.46	0.05	0.31	—	0.51	0.06	0.84	—	0.91	—
Døde i alt	13.41	13.23	1.85	1.15	1.08	0.69	2.62	1.93	5.03	3.88	3.94	3.96
Telemark.												
Tuberkulose	0.60	0.40	0.37	0.22	0.15	0.33	0.78	1.34	2.43	2.48	2.62	2.83
Andre sykdommer	13.37	9.99	1.27	0.83	0.81	0.93	1.18	0.85	1.42	0.90	1.66	1.81
Ulykker	0.53	0.33	0.11	0.28	0.66	0.06	0.51	0.12	0.74	0.08	0.74	0.08
Døde i alt	14.50	10.72	1.75	1.33	1.62	1.32	2.47	2.31	4.59	3.46	5.02	4.72

andre sykdommer og ulykker etter kjønn og alder i fylkenes bygder
Trondheim i 1929—1932.

par sexe et âge dans les préfectures et les villes Oslo, Bergen et Trondheim.

Décédés par 1000 habitants

30—39 år		40—49 år		50—59 år		60—69 år		70—79 år		80 år og over		Tilsammen	
M.	K.	M.	K.	M.	K.	M.	K.	M.	K.	M.	K.	M.	K.
1.68	1.77	1.09	1.36	1.12	1.29	1.20	0.46	1.39	0.94	0.39	0.62	1.05	1.28
1.98	2.36	3.18	4.04	7.47	8.36	20.70	20.16	67.06	58.71	179.58	178.97	8.46	8.82
0.53	0.15	0.81	0.04	1.37	—	0.90	0.20	1.27	0.21	0.78	1.55	0.69	0.14
4.19	4.28	5.08	5.44	9.96	9.65	22.80	20.82	69.72	59.86	180.75	181.14	10.20	10.24
1.50	1.41	1.09	1.09	1.02	0.85	1.14	1.40	1.22	1.18	0.58	1.55	1.02	1.04
1.73	2.03	4.29	4.00	9.91	9.45	25.17	21.60	66.26	61.90	199.24	190.57	7.83	7.56
0.74	0.12	0.66	0.16	0.75	0.11	0.74	0.35	1.14	0.59	1.46	3.32	0.62	0.22
3.97	3.56	6.04	5.25	11.68	10.41	27.05	23.35	68.62	63.67	201.28	195.44	9.47	8.82
1.86	2.06	1.42	1.57	0.92	1.05	0.89	1.62	1.34	1.56	0.50	0.58	1.17	1.38
2.20	2.66	3.94	3.64	8.04	7.57	21.71	20.19	61.29	54.84	169.26	167.05	8.74	9.40
0.69	0.08	0.86	0.10	0.92	0.08	0.95	0.17	1.08	0.39	1.01	1.54	0.58	0.13
4.75	4.80	6.22	5.31	9.88	8.70	23.55	21.98	63.71	56.79	170.77	169.17	10.49	10.91
1.62	1.64	1.32	1.40	1.07	1.03	1.11	1.39	0.91	0.68	—	0.43	1.02	1.09
2.35	2.42	2.76	4.23	8.34	8.05	22.14	18.61	60.40	52.30	169.35	165.99	9.19	9.44
0.45	0.03	0.45	0.16	0.65	0.19	0.62	0.06	1.56	0.17	0.81	0.85	0.50	0.13
4.42	4.09	4.53	5.79	10.06	9.27	23.87	20.06	62.87	53.15	170.16	167.27	10.71	10.66
1.22	2.36	1.07	1.38	1.16	1.17	0.89	0.75	1.38	0.45	1.56	0.63	0.96	1.37
1.35	2.26	3.77	3.68	8.25	7.57	21.54	17.85	61.61	54.33	173.02	149.87	8.28	8.36
0.68	0.07	0.64	—	1.00	0.17	1.37	0.22	0.88	0.23	2.33	0.63	0.66	0.15
3.25	4.69	5.48	5.06	10.41	8.91	23.80	18.82	63.87	55.01	176.91	151.13	9.90	9.88
1.80	1.83	1.43	1.18	1.16	1.22	1.42	0.91	1.44	1.47	0.93	0.37	1.27	1.21
2.30	2.57	3.56	3.65	8.39	7.32	21.17	19.29	61.12	55.24	166.90	172.52	8.27	9.18
1.61	0.12	1.27	0.26	1.29	0.06	0.76	0.50	0.87	0.61	1.40	1.87	0.91	0.17
5.71	4.52	6.26	5.09	10.84	8.60	23.35	20.70	63.43	57.32	169.23	174.76	10.45	10.56
2.14	2.04	1.63	1.55	1.35	1.01	1.70	1.98	2.35	1.49	2.31	0.81	1.39	1.36
2.13	2.32	4.13	4.49	9.36	9.23	21.78	19.48	56.74	56.55	180.85	168.70	8.89	8.99
0.97	0.12	0.87	0.10	1.01	0.20	0.75	0.19	0.44	0.13	0.93	1.21	0.68	0.17
5.24	4.48	6.63	6.14	11.72	10.44	24.23	21.65	59.53	58.17	184.09	170.72	10.96	10.52

Tabell 1 (forts.). Den samlede dødelighet og dødeligheten av tuberkulose,
 og Oslo. Bergen og

La mortalité générale et la mortalité de tuberculose, autres maladies et accidents

Bygder <i>Districts ruraux</i>	Døde pr. 1000 levende.											
	0—4 år		5—9 år		10—14 år		15—19 år		20—24 år		25—29 år	
	M.	K.	M.	K.	M.	K.	M.	K.	M.	K.	M.	K.
Aust-Agder.												
Tuberkulose	0.90	0.22	0.09	0.46	0.73	0.26	0.89	2.23	2.46	2.35	3.88	2.90
Andre sykdommer	14.12	9.99	1.50	1.11	1.22	0.88	1.42	1.42	1.72	1.05	1.29	0.55
Ulykker	0.90	0.33	0.61	—	0.65	—	0.80	—	0.86	—	1.42	0.14
Døde i alt	15.92	10.54	2.20	1.57	2.60	1.14	3.11	3.65	5.04	3.40	6.59	3.59
Vest-Agder.												
Tuberkulose	0.42	0.88	0.34	0.55	0.24	0.08	1.45	1.86	3.88	3.23	3.06	3.85
Andre sykdommer	10.69	8.25	1.12	0.36	0.57	0.83	1.55	0.42	1.26	1.55	1.07	1.99
Ulykker	0.31	0.33	0.52	0.36	0.89	0.17	0.82	0.10	1.63	0.14	1.38	0.14
Døde i alt	11.42	9.46	1.98	1.27	1.70	1.08	3.82	2.38	6.77	4.92	5.51	5.98
Rogaland.												
Tuberkulose	0.66	0.36	0.22	0.23	0.51	0.66	1.40	1.48	3.04	3.17	3.07	2.95
Andre sykdommer	11.28	9.73	0.96	1.28	0.59	0.53	1.45	1.27	1.65	1.14	1.32	2.38
Ulykker	0.71	0.20	0.39	—	0.64	0.09	0.48	0.05	0.76	0.06	0.91	0.07
Døde i alt	12.65	10.29	1.57	1.51	1.74	1.28	3.33	2.80	5.45	4.37	5.30	5.40
Hordaland.												
Tuberkulose	0.68	1.14	0.28	0.26	0.48	0.40	1.21	2.22	2.35	3.04	3.45	2.54
Andre sykdommer	10.69	8.25	0.86	1.11	0.64	0.83	1.42	0.96	1.17	0.94	1.55	1.33
Ulykker	0.62	0.62	0.55	0.08	0.62	0.09	0.93	0.20	1.10	0.12	0.97	0.13
Døde i alt	11.99	10.01	1.69	1.45	1.74	1.32	3.56	3.38	4.62	4.10	5.97	4.00
Sogn og Fjordane.												
Tuberkulose	0.48	0.38	0.43	0.17	0.77	0.40	1.78	3.08	3.35	3.80	3.51	3.47
Andre sykdommer	10.71	7.26	1.57	1.28	1.10	1.26	1.89	1.13	1.71	1.37	1.42	1.78
Ulykker	0.60	0.25	0.54	0.06	0.17	0.06	0.34	—	0.39	—	1.12	—
Døde i alt	11.79	7.89	2.54	1.51	2.04	1.72	4.01	4.21	5.45	5.17	6.05	5.25
Møre og Romsdal.												
Tuberkulose	0.76	0.64	0.26	0.49	0.47	0.55	1.83	2.61	3.17	3.07	4.40	3.83
Andre sykdommer	9.97	7.36	0.77	0.49	0.54	1.00	1.08	0.61	1.67	1.46	1.51	2.29
Ulykker	0.65	0.21	0.40	0.08	0.28	—	0.44	—	0.77	0.05	0.63	—
Døde i alt	11.38	8.21	1.43	1.06	1.29	1.55	3.35	3.22	5.61	4.58	6.54	6.12
Sør-Trøndelag.												
Tuberkulose	0.52	0.64	0.12	0.24	0.34	0.86	1.43	2.91	3.04	3.55	3.91	4.02
Andre sykdommer	11.94	9.71	1.21	0.77	0.72	0.74	1.18	1.13	1.70	1.80	1.38	1.56
Ulykker	0.44	0.27	0.23	0.20	0.50	0.17	0.57	—	0.65	0.15	0.99	0.17
Døde i alt	12.90	10.62	1.56	1.21	1.56	1.77	3.18	4.04	5.39	5.50	6.28	5.75

andre sykdommer og ulykker etter kjønn og alder i fylkenes bygder
Trondheim i 1929—1932.

par sexe et âge dans les préfectures et les villes Oslo, Bergen et Trondheim.

Décédés par 1000 habitants

30—39 år		40—49 år		50—59 år		60—69 år		70—79 år		80 år og over		Tilsammen	
M.	K.	M.	K.	M.	K.	M.	K.	M.	K.	M.	K.	M.	K.
1.80	2.86	1.76	1.40	1.69	2.28	1.34	2.09	1.52	1.78	0.98	1.95	1.47	1.70
1.73	3.42	4.02	3.21	8.73	7.51	19.35	17.07	58.47	54.82	173.14	170.50	10.39	11.16
0.62	0.14	0.50	0.08	1.29	0.09	0.54	—	0.95	—	1.48	0.39	0.81	0.08
4.15	6.42	6.28	4.69	11.71	9.88	21.23	19.16	60.94	56.60	175.60	172.84	12.67	12.94
2.88	2.72	1.53	1.57	0.92	1.27	1.58	1.40	1.95	1.98	1.04	2.66	1.54	1.68
1.97	1.19	4.06	4.88	6.44	7.35	20.89	18.48	55.77	53.08	183.57	158.12	10.31	10.83
1.13	0.14	0.81	0.17	0.41	0.27	1.45	0.10	0.53	0.45	—	0.38	0.86	0.21
5.98	4.05	6.40	6.62	7.77	8.89	23.92	19.98	58.25	55.51	184.61	161.16	12.71	12.72
2.06	2.61	1.07	1.32	1.88	0.87	1.82	1.26	1.05	1.16	2.83	1.00	1.45	1.41
2.11	2.25	4.35	4.19	8.11	9.86	20.05	17.89	54.40	49.93	168.73	160.20	8.59	9.58
0.83	0.04	0.56	0.10	0.52	—	0.86	0.16	0.13	0.11	1.06	0.99	0.64	0.10
5.00	4.90	5.98	5.61	10.51	10.73	22.73	19.31	55.58	51.20	172.62	162.19	10.68	11.09
2.23	2.63	1.45	1.79	0.92	1.33	1.06	1.12	0.94	0.94	1.65	0.71	1.35	1.57
2.13	2.32	4.14	4.29	7.14	8.11	19.65	17.62	51.57	49.37	177.67	149.45	8.60	9.36
1.01	0.07	0.87	0.06	0.64	0.07	0.83	0.04	0.94	0.06	1.24	0.85	0.82	0.16
5.37	5.02	6.46	6.14	8.70	9.51	21.54	18.78	53.45	50.37	180.56	151.01	10.77	11.09
2.39	1.97	1.52	1.34	1.58	1.78	1.31	1.06	1.70	1.28	1.59	1.31	1.68	1.63
2.93	2.63	3.65	4.52	8.66	8.34	17.36	13.71	44.48	42.06	153.97	141.39	9.81	10.53
0.89	0.17	0.67	0.05	0.55	0.06	0.98	0.33	0.91	0.27	0.26	0.37	0.62	0.12
6.21	4.77	5.84	5.91	10.79	10.18	19.65	15.10	47.09	43.61	155.82	143.07	12.11	12.28
2.60	2.76	1.87	1.38	1.31	1.63	1.09	1.39	1.93	1.27	1.04	1.38	1.72	1.75
1.53	2.57	3.60	3.75	7.42	7.46	17.51	16.77	50.53	46.85	174.94	157.11	9.20	9.68
0.77	0.09	0.53	0.19	0.39	—	0.30	0.25	0.37	0.38	0.63	0.35	0.52	0.11
4.90	5.42	6.00	5.32	9.12	9.09	18.90	18.41	52.83	48.50	176.61	158.84	11.44	11.54
2.01	2.85	1.38	1.60	1.54	1.42	1.96	2.20	0.96	1.81	0.50	0.86	1.50	1.94
1.76	2.31	2.91	3.89	7.95	8.23	21.10	19.48	49.55	48.12	169.98	164.28	8.85	9.52
1.26	0.09	0.65	0.12	0.72	0.05	1.05	0.32	0.64	0.27	1.01	1.28	0.70	0.18
5.03	5.25	4.94	5.61	10.21	9.70	24.11	22.00	51.15	50.20	171.49	166.42	11.05	11.64

Tabell I (forts.). Den samlede dødelighet og dødeligheten av tuberkulose, og Oslo, Bergen og

La mortalité générale et la mortalité de tuberculose, autres maladies et accidents

Bygder <i>Districts ruraux</i>	Døde pr. 1000 levende.											
	0—4 år		5—9 år		10—14 år		15—19 år		0—24 år		25—29 år	
	M.	K.	M.	K.	M.	K.	M.	K.	M.	K.	M.	K.
Nord-Trøndelag.												
Tuberkulose	0.83	0.55	0.32	0.16	0.48	0.56	1.08	2.38	3.15	3.24	2.90	4.13
Andre sykdommer	11.04	8.02	1.07	1.15	0.84	0.73	1.70	0.85	1.71	0.57	1.14	1.63
Ulykker	0.59	0.31	0.21	0.11	0.37	—	0.40	0.12	0.46	0.28	0.46	0.23
Døde i alt	12.46	8.88	1.60	1.42	1.69	1.29	3.18	3.35	5.32	4.09	4.50	5.99
Nordland.												
Tuberkulose	0.88	0.85	0.32	0.51	0.57	0.60	2.24	2.68	3.82	4.51	4.66	5.22
Andre sykdommer	11.05	9.22	0.75	0.95	0.94	0.54	0.95	0.97	1.72	1.62	1.32	1.74
Ulykker	0.68	0.39	0.35	0.06	0.39	0.11	0.89	0.15	1.58	0.15	1.77	—
Døde i alt	12.61	10.46	1.42	1.52	1.90	1.25	4.08	3.80	7.12	6.28	7.75	6.96
Troms.												
Tuberkulose	1.00	1.60	0.54	0.48	0.57	1.04	1.50	3.64	3.48	6.04	4.99	3.62
Andre sykdommer	15.07	13.63	1.53	1.11	1.24	0.84	1.22	1.40	1.67	2.95	1.48	1.39
Ulykker	0.52	0.57	0.40	0.11	0.15	0.05	0.83	0.24	1.09	0.56	2.49	0.15
Døde i alt	16.59	15.80	2.47	1.70	1.96	1.93	3.55	5.28	6.24	9.55	8.96	5.16
Finnmark.												
Tuberkulose	1.33	1.32	1.27	0.47	1.08	1.22	1.84	3.72	4.32	6.04	2.72	5.39
Andre sykdommer	22.63	20.82	1.55	2.44	0.58	1.32	1.30	1.75	0.98	2.11	1.17	2.86
Ulykker	0.88	0.35	0.46	0.19	0.29	0.10	1.41	—	2.10	0.14	1.95	—
Døde i alt	24.84	22.49	3.28	3.10	1.95	2.64	4.55	5.47	7.40	8.29	5.84	8.25
Bygder i alt.												
Tuberkulose	0.78	0.75	0.30	0.32	0.41	0.52	1.26	2.08	2.71	2.95	2.95	3.09
Andre sykdommer	12.26	9.68	0.84	0.71	0.83	0.77	1.26	0.94	1.46	1.25	1.37	1.69
Ulykker	0.59	0.36	0.37	0.11	0.39	0.07	0.59	0.11	0.87	0.10	0.95	0.09
Døde i alt	13.63	10.79	1.51	1.14	1.63	1.36	3.11	3.13	5.04	4.30	5.27	4.87

andre sykdommer og ulykker efter kjønn og alder i fylkenes bygder
Trondheim i 1929—1932.

par sexe et âge dans les préfectures et les villes Oslo, Bergen et Trondheim.

Décédés par 1000 habitants

30—39 år		40—49 år		50—59 år		60—69 år		70—79 år		80 år og over		Tilsammen	
M.	K.	M.	K.	M.	K.	M.	K.	M.	K.	M.	K.	M.	K.
2.38	2.69	1.32	1.44	1.09	1.49	1.55	1.15	1.79	1.16	0.34	1.00	1.46	1.68
1.19	1.97	3.85	4.32	6.22	7.96	19.73	14.97	51.44	48.49	175.42	162.16	9.13	9.67
0.93	0.18	0.84	0.22	0.65	0.07	1.27	0.15	0.89	-	1.37	1.25	0.63	0.18
4.50	4.84	6.01	5.98	7.96	9.52	22.55	16.27	54.12	49.65	177.13	164.41	11.22	11.53
3.03	2.96	1.80	1.71	0.90	1.36	1.11	1.36	1.26	1.04	1.05	1.65	1.85	2.02
1.88	2.22	3.19	3.70	6.52	7.53	18.25	15.66	52.45	45.61	155.02	145.12	8.04	7.99
1.17	0.15	1.25	0.06	0.86	0.15	0.75	0.10	1.02	0.37	2.09	0.37	0.96	0.15
6.08	5.33	6.24	5.47	8.28	9.04	20.11	17.12	54.73	47.02	158.16	147.14	10.85	10.16
2.72	2.87	1.82	2.12	1.57	2.16	1.94	2.13	2.00	2.40	3.46	1.47	1.91	2.23
1.53	2.27	3.45	3.98	8.41	8.29	22.66	16.60	61.71	51.85	173.01	159.78	8.54	8.26
1.72	-	1.24	0.06	1.32	0.25	1.12	-	2.18	-	2.88	0.98	1.08	0.18
5.97	5.14	6.51	6.16	11.30	10.70	25.72	18.73	65.89	54.25	179.35	162.23	11.53	10.67
2.27	3.03	1.97	2.32	3.39	2.04	3.38	3.47	6.39	5.26	13.44	6.40	2.34	2.72
2.12	3.51	3.94	6.84	10.16	11.20	28.77	20.84	76.73	61.66	172.74	184.00	8.69	9.52
1.54	0.10	2.73	0.12	1.32	-	1.93	-	1.48	0.48	-	1.60	1.37	0.14
5.93	6.64	8.64	9.28	14.87	13.24	34.08	24.31	84.60	67.40	186.18	192.00	12.40	12.38
2.07	2.28	1.45	1.51	1.27	1.35	1.38	1.43	1.52	1.33	1.24	1.14	1.41	1.57
1.92	2.32	3.69	4.04	8.06	8.21	20.81	18.10	56.81	51.93	172.05	161.00	8.69	9.06
0.91	0.10	0.83	0.11	0.83	0.10	0.88	0.19	0.94	0.27	1.17	1.05	0.72	0.15
4.90	4.70	5.97	5.66	10.16	9.66	23.07	19.72	59.27	53.53	174.46	163.19	10.82	10.78

Tabell I (forts.). Den samlede dødelighet og dødeligheten av tuberkulose,
 og Oslo, Bergen og

La mortalité générale et la mortalité de tuberculose, autres maladies et accidents

Byer Villes	Døde pr. 1000 levende.											
	0—4 år		5—9 år		10—14 år		15—19 år		20—25 år		25—29 år	
	M.	K.	M.	K.	M.	K.	M.	K.	M.	K.	M.	K.
Oslo.												
Tuberkulose	0.75	1.10	0.26	0.31	0.11	0.37	1.69	1.95	2.46	2.12	2.55	2.05
Andre sykdommer	11.99	9.99	1.18	0.71	0.66	0.88	0.81	0.73	1.19	1.17	1.71	1.52
Ulykker	0.61	0.72	0.40	0.10	0.17	0.03	0.35	0.11	0.64	0.03	0.56	0.12
Døde i alt	13.35	11.81	1.84	1.12	0.94	1.28	2.85	2.79	4.29	3.32	4.82	3.69
Bergen.												
Tuberkulose	0.88	0.47	0.30	0.25	0.69	0.29	1.66	1.92	2.74	2.13	3.02	1.92
Andre sykdommer	11.93	8.43	1.39	1.30	0.98	0.97	0.65	0.72	1.71	0.84	0.77	1.10
Ulykker	0.80	0.24	0.24	0.13	0.23	—	0.36	—	1.08	0.09	0.90	—
Døde i alt	13.61	9.14	1.93	1.68	1.90	1.26	2.67	2.64	5.53	3.06	4.69	3.02
Trondheim.												
Tuberkulose	1.12	0.74	0.31	0.32	0.57	0.58	3.10	2.80	2.75	3.96	3.53	3.15
Andre sykdommer	15.30	10.75	1.73	0.96	0.67	0.87	1.07	0.93	0.57	1.15	1.46	1.40
Ulykker	0.84	—	0.10	0.11	0.38	—	0.19	—	0.47	0.08	0.85	0.17
Døde i alt	17.26	11.49	2.14	1.39	1.62	1.45	4.36	3.73	3.79	5.19	5.84	4.72
Øvrige byer.												
Tuberkulose	0.99	0.92	0.37	0.45	0.40	0.43	1.28	1.67	2.89	2.51	3.36	2.96
Andre sykdommer	14.57	11.46	0.89	1.04	0.78	0.74	1.04	0.63	1.45	1.02	1.64	1.30
Ulykker	0.64	0.40	0.55	0.17	0.31	0.05	0.47	0.04	1.13	0.06	1.15	0.16
Døde i alt	16.20	12.78	1.81	1.66	1.49	1.22	2.79	2.34	5.47	3.59	6.15	4.42
Byer i alt.												
Tuberkulose	0.94	0.91	0.33	0.38	0.38	0.41	1.58	1.86	2.72	2.43	3.08	2.53
Andre sykdommer	13.99	10.91	0.88	0.81	0.76	0.81	0.92	0.69	1.33	1.06	1.53	1.35
Ulykker	0.67	0.42	0.44	0.14	0.27	0.04	0.40	0.05	0.90	0.06	0.86	0.13
Døde i alt	15.60	12.24	1.65	1.33	1.41	1.26	2.90	2.60	4.95	3.55	5.47	4.01

andre sykdommer og ulykker etter kjønn og alder i fylkenes bygder
Trondheim i 1929—1932.

par sexe et âge dans les préfectures et les villes Oslo, Bergen et Trondheim.

Décédés par 1000 habitants

30—39 år		40—49 år		50—59 år		60—69 år		70—79 år		80 år og over		Tilsammen	
M.	K.	M.	K.	M.	K.	M.	K.	M.	K.	M.	K.	M.	K.
2.77	1.50	2.22	0.81	1.81	0.77	2.47	0.95	1.72	1.16	1.43	0.58	1.93	1.27
2.39	2.39	6.09	4.82	14.08	9.40	32.86	23.02	75.88	60.11	194.12	166.13	9.07	9.29
0.92	0.12	1.02	0.21	1.11	0.32	1.47	0.48	1.88	0.78	6.81	4.10	0.82	0.26
6.08	4.01	9.33	5.84	17.00	10.49	36.80	24.45	79.48	62.05	202.36	170.81	11.82	10.82
2.13	1.22	1.50	1.28	0.91	0.76	1.62	0.68	1.53	1.64	1.51	—	1.58	1.17
2.41	1.99	5.13	4.16	11.65	8.12	31.46	22.03	72.68	54.87	176.73	159.75	8.43	8.36
0.95	0.11	1.21	—	1.17	0.19	1.91	0.40	0.22	0.70	0.76	1.70	0.78	0.15
5.49	3.32	7.84	5.44	13.73	9.07	34.09	23.11	74.43	57.21	179.00	161.45	10.79	9.68
2.62	2.85	1.76	1.69	1.65	0.96	1.97	0.64	1.97	0.88	—	0.66	1.96	1.90
1.78	2.25	6.13	4.30	10.90	10.56	27.35	23.74	93.81	66.53	221.10	189.49	8.90	9.52
0.90	0.11	2.04	0.21	1.21	0.26	0.98	0.25	0.79	0.66	1.44	0.67	0.79	0.15
5.30	5.21	9.93	6.20	13.76	11.78	30.30	24.63	96.57	68.07	222.54	190.82	11.65	11.57
2.23	1.84	1.32	1.15	1.11	0.95	1.57	0.94	1.22	1.06	0.58	1.09	1.53	1.42
2.39	2.29	4.94	4.49	11.30	9.60	28.47	22.16	66.00	58.10	194.51	168.99	9.02	9.16
1.19	0.14	0.97	0.13	1.05	0.14	1.17	0.20	1.27	0.48	1.60	1.17	0.87	0.16
5.81	4.27	7.23	5.77	13.46	10.69	31.21	23.30	68.49	59.64	196.69	171.25	11.42	10.74
2.47	1.72	1.71	1.09	1.39	0.87	1.93	0.89	1.45	1.15	0.85	0.82	1.71	1.38
2.35	2.27	5.41	4.55	12.25	9.41	30.21	22.57	71.34	58.92	191.52	168.05	8.94	9.11
1.02	0.12	1.06	0.14	1.08	0.22	1.24	0.33	1.31	0.62	2.74	2.07	0.84	0.20
5.84	4.11	8.18	5.78	14.72	10.50	33.38	23.79	74.10	60.69	195.11	170.94	11.49	10.69

Tabell m. Dødeligheten av tuberkulose, andre sykdommer og i fylkene (byene)

La mortalité de la tuberculose, autres maladies et accidents

Menn. <i>Hommes</i>	Standardberegnede kvotienter							
	0—14 år				15—49 år			
	Tuberku- lose	Andre sykd.	Ulykker	Døde i alt	Tuberku- lose	Andre sykd.	Ulykker	Døde i alt
Bygder. <i>Districts ruraux.</i>								
Østfold	0.39	5.99	0.48	6.86	1.40	1.81	0.65	3.86
Akershus	0.42	4.67	0.44	5.53	1.29	2.07	0.63	3.99
Hedmark	0.41	5.09	0.25	5.75	1.78	2.05	0.67	4.50
Opland	0.31	3.93	0.33	4.57	1.52	1.98	0.48	3.98
Buskerud	0.28	4.27	0.40	4.95	1.33	1.80	0.64	3.77
Vestfold	0.41	4.64	0.54	5.59	1.77	1.95	1.06	4.78
Telemark	0.38	5.30	0.43	6.11	1.88	2.14	0.78	4.80
Aust-Agder	0.58	5.76	0.72	7.06	2.06	2.06	0.80	4.92
Vest-Agder	0.34	4.24	0.57	5.15	2.52	2.04	1.13	5.69
Rogaland	0.47	4.40	0.58	5.45	2.07	2.22	0.70	4.99
Hordaland	0.48	4.18	0.60	5.26	2.08	2.12	0.97	5.17
Sogn og Fjordane	0.56	4.57	0.44	5.57	2.44	2.40	0.68	5.52
Møre og Romsdal	0.50	3.87	0.45	4.82	2.68	1.89	0.63	5.20
Sør-Trøndelag	0.33	4.75	0.39	5.47	2.25	1.80	0.84	4.89
Nord-Trøndelag	0.55	4.44	0.39	5.38	2.12	1.93	0.64	4.69
Nordland	0.59	4.37	0.48	5.44	3.02	1.84	1.30	6.16
Troms	0.71	6.11	0.36	7.18	2.78	1.88	1.44	6.10
Finnmark	1.23	8.51	0.55	10.29	2.57	1.96	1.93	6.46
Bygder i alt	0.50	4.78	0.45	5.73	2.03	1.97	0.83	4.83
Byer. Villes.								
Oslo	0.38	4.74	0.40	5.52	2.34	2.49	0.72	5.55
Bergen	0.63	4.89	0.43	5.95	2.16	2.21	0.90	5.27
Trondheim	0.67	6.07	0.45	7.19	2.71	2.25	0.90	5.86
Øvrige byer	0.59	5.58	0.50	6.67	2.15	2.34	0.98	5.47
Byer i alt	0.56	5.37	0.46	6.39	2.28	2.36	0.85	5.49
Kvinner. Femmes.								
Bygder. <i>Districts ruraux.</i>								
Østfold	0.49	4.07	0.21	4.77	1.91	2.06	0.08	4.05
Akershus	0.23	3.39	0.29	3.91	1.36	1.89	0.12	3.37
Hedmark	0.40	3.79	0.07	4.26	2.18	2.13	0.10	4.41
Opland	0.34	3.04	0.14	3.52	1.62	2.13	0.11	3.86
Buskerud	0.53	3.70	0.21	4.44	2.15	2.10	0.09	4.34
Vestfold	0.53	4.53	0.11	5.17	1.68	2.12	0.10	3.90
Telemark	0.32	4.02	0.23	4.57	2.00	2.12	0.10	4.22
Aust-Agder	0.31	4.10	0.12	4.53	2.35	2.07	0.07	4.49
Vest-Agder	0.51	3.24	0.29	4.04	2.58	1.98	0.14	4.70
Rogaland	0.42	3.95	0.10	4.47	2.27	2.26	0.06	4.59
Hordaland	0.61	3.48	0.27	4.36	2.44	2.03	0.11	4.58
Sogn og Fjordane	0.32	3.34	0.12	3.78	2.65	2.34	0.05	5.04
Møre og Romsdal	0.56	3.03	0.10	3.69	2.67	2.16	0.07	4.90
Sør-Trøndelag	0.58	3.85	0.21	4.64	2.92	2.18	0.10	5.20
Nord-Trøndelag	0.42	3.39	0.14	3.95	2.70	1.91	0.20	4.81
Nordland	0.66	3.67	0.19	4.52	3.29	2.08	0.11	5.48
Troms	1.05	5.34	0.25	6.64	3.58	2.43	0.19	6.20
Finnmark	1.01	8.42	0.21	9.64	3.96	3.46	0.08	7.50
Bygder i alt	0.53	3.83	0.18	4.54	2.33	2.09	0.10	4.52
Byer. Villes.								
Oslo	0.60	3.97	0.29	4.86	1.65	2.18	0.12	3.95
Bergen	0.34	3.65	0.13	4.12	1.66	1.82	0.04	3.52
Trondheim	0.55	4.31	0.04	4.90	2.86	2.06	0.11	5.03
Øvrige byer	0.61	4.54	0.21	5.36	1.96	2.01	0.11	4.08
Byer i alt	0.57	4.30	0.20	5.07	1.88	2.04	0.10	4.02

ulykker blandt menn og kvinder i de enkelte aldersgrupper
i 1929—1932.

par groupes d'âge et sexe dans les préfectures (villes).

pr. 1000. *Taux standard*

50 år og over				I alt			
Tuberkulose	Andre sykd.	Ulykker	Døde i alt	Tuberkulose	Andre sykd.	Ulykker	Døde i alt
1.15	34.70	1.16	37.01	1.02	9.36	0.69	11.07
1.07	38.36	0.87	40.30	0.97	9.75	0.61	11.33
0.96	33.48	0.97	35.41	1.19	8.95	0.59	10.73
0.98	33.59	0.82	35.39	1.02	8.57	0.50	10.09
1.14	33.83	1.19	36.16	0.96	8.63	0.66	10.25
1.28	33.26	1.05	35.59	1.24	8.72	0.89	10.85
1.72	33.98	0.81	36.51	1.37	9.16	0.67	11.20
1.50	32.73	0.99	35.22	1.47	9.04	0.81	11.32
1.34	32.48	0.74	34.56	1.60	8.48	0.88	10.96
1.77	31.63	0.60	34.00	1.50	8.47	0.64	10.61
1.02	31.17	0.80	32.99	1.37	8.26	0.82	10.45
1.51	28.11	0.74	30.36	1.66	7.95	0.61	10.22
1.34	30.21	0.37	31.92	1.73	7.86	0.52	10.11
1.50	31.08	0.83	33.41	1.49	8.28	0.69	10.46
1.32	30.64	0.95	32.91	1.46	8.15	0.62	10.23
1.05	29.08	0.94	31.07	1.87	7.79	0.96	10.62
1.90	34.28	1.52	37.70	1.95	9.35	1.11	12.41
4.63	39.82	1.46	45.91	2.53	11.20	1.40	15.13
1.35	32.54	0.89	34.78	1.41	8.64	0.72	10.77
1.98	44.08	1.76	47.82	1.64	11.06	0.81	13.51
1.30	40.83	0.91	43.04	1.50	10.36	0.75	12.61
1.70	46.17	1.07	48.94	1.87	11.76	0.78	14.41
1.24	39.65	1.17	42.06	1.48	10.42	0.86	12.76
1.54	41.42	1.29	44.25	1.59	10.69	0.81	13.09
0.91	33.28	0.21	34.40	1.27	8.59	0.14	10.00
1.14	35.59	0.50	37.23	0.95	8.73	0.25	9.93
1.30	31.42	0.27	32.99	1.44	8.19	0.12	9.75
1.04	30.55	0.19	31.78	1.10	7.79	0.13	9.02
0.86	29.40	0.23	30.49	1.39	7.76	0.15	9.30
1.11	31.47	0.43	33.01	1.20	8.43	0.17	9.80
1.40	32.32	0.25	33.97	1.35	8.42	0.17	9.94
2.10	30.61	0.06	32.77	1.65	8.11	0.08	9.84
1.54	29.83	0.26	31.63	1.72	7.63	0.21	9.56
1.06	30.24	0.14	31.44	1.44	8.08	0.09	9.61
1.15	28.58	0.11	29.84	1.61	7.50	0.16	9.27
1.42	25.47	0.21	27.10	1.67	7.02	0.10	8.79
1.47	28.08	0.17	29.72	1.77	7.32	0.10	9.19
1.71	30.01	0.26	31.98	1.94	7.96	0.17	10.07
1.28	28.35	0.16	29.79	1.70	7.37	0.18	9.25
1.32	26.70	0.19	28.21	2.07	7.24	0.15	9.46
2.15	29.49	0.17	31.81	2.50	8.47	0.20	11.17
3.41	35.58	0.20	39.19	2.91	11.11	0.14	14.16
1.36	30.05	0.22	31.63	1.57	7.92	0.15	9.64
0.89	34.04	0.72	35.65	1.17	8.76	0.29	10.22
0.85	31.76	0.46	33.07	1.08	8.05	0.15	9.28
0.82	37.56	0.36	38.74	1.73	9.48	0.13	11.34
0.98	33.66	0.29	34.93	1.34	8.79	0.18	10.31
0.93	33.80	0.46	35.19	1.28	8.76	0.20	10.24

har Finnmark, Akershus og Østfold. De indre Østlandsfylker Hedmark, Opland og Buskerud er derimot forholdsvis gunstig stillet. Telemark, Aust-Agder og for kvinner også Vestfold har også høi dødelighet av andre sykdommer enn tuberkulose, mens Vest-Agder ligger under gjennomsnittet i bygdene. Dødeligheten av andre sykdommer på Vestlandet og i Trøndelag er — når undtas for kvinner i Rogaland og Sør-Trøndelag — meget lav, betydelig lavere enn i de gunstigst stillede fylker på Østlandet.

Den laveste dødelighet finner vi i denne gruppe av dødsårsaker i Sogn og Fjordane og i Møre og Romsdal. Også Nordland har lav dødelighet av andre sykdommer enn tuberkulose. Troms ligger for menn omtrent på samme nivå som Østfold og for kvinner litt under dette fylke. Finnmark har meget høi dødelighet av andre sykdommer, men forskjellen mellom dette fylke og landet ellers er ikke på langt nær så stor som ved tuberkulose.

Denne gjennomgåelse av dødeligheten av tuberkulose og andre sykdommer i bygdene viser altså følgende forhold i de forskjellige deler av landet: På Østlandet forholdsvis lav tuberkulosedødelighet men høi dødelighet av sykdommer ellers, på Vestlandet, i Trøndelag og Nordland meget høi tuberkulosedødelighet, men til gjengjeld den laveste dødelighet i landet av andre sykdommer. Telemark og Aust-Agder inntar en mellomstilling. Dødeligheten av tuberkulose er her forholdsvis høi om enn ikke fullt så høi som på Vestlandet, og dødeligheten av andre sykdommer er forholdsvis høi, om enn ikke fullt så høi som i Østfold og Akershus. I Troms og Finnmark er dødeligheten høi både av tuberkulose og andre sykdommer, men disse fylker står ikke i den grad i en særstilling når det gjelder annen sykdom som ved tuberkulose. De foreliggende statistiske oppgaver tyder altså på at vi for tiden, bortsett fra de nordligste fylker, gjennomgående har mest tuberkulose i de deler av landet hvor sundhetsforholdene ellers er gode.

Dødeligheten av sykdommer er større i byene enn på landet, henholdsvis 22 pct. høiere for menn og 6 pct. høiere for kvinner. Dødeligheten av tuberkulose i byene ligger for menn høiere og for kvinner lavere enn i bygdene. Særlig høi er tuberkulosedødeligheten i Trondheim; for menn betydelig høiere enn ellers i Trøndelag og for kvinner noe lavere enn i Sør-Trøndelag men høiere enn i Nord-Trøndelag. Oslo har en tuberkulosedødelighet blandt menn som ligger høiere enn gjennomsnittet for byene og langt høiere enn den gjennomsnittlige i bygdene på Østlandet. For kvinner derimot er tuberkulosedødeligheten i Oslo forholdsvis gunstig. Tuberkulosedødeligheten blandt menn i Bergen svarer nogenlunde til nivået på Vestlandet ellers, men er for kvinner adskillig lavere. Dødeligheten av andre sykdommer enn tuberkulose er både for menn og kvinner høiere i byene enn på landet, men forskjellen er størst for mennene. Også dødeligheten av andre sykdommer er høiere i Trondheim enn i Oslo. Bergen har den minste dødelighet av disse tre byer. I Oslo svarer kvinnes dødelighet til gjennomsnittet for byene og ligger bare ubetydelig over dødeligheten i

Akershus. Men mennenes dødelighet i Oslo er derimot betydelig ugunstigere enn i de omliggende bygder.

Vi har hittil behandlet den gjennomsnittlige dødelighet av tuberkulose og andre sykdommer for alle aldre under ett. For å få en fullstendig oversikt over tuberkulosens betydning for dødeligheten på de forskjellige steder er det også nødvendig å undersøke forholdet i de forskjellige aldersklasser. I tabell l er gitt dødelighetskoeffisientene for 5-årige aldersklasser til og med 30 år og senere i 10-årige aldersklasser. Vi henviser til disse oppgaver. Ved en så sterk spaltning av materialet blir tallene for de enkelte fylker temmelig små, og som det vil sees svinger dødeligheten innen de forskjellige aldersklasser i fylkene temmelig uregelmessig.

For å få en bedre oversikt skal vi i det følgende vesentlig holde oss til de standardberegnete koeffisienter i tabell m (side 90) for de tre store aldersgrupper 0—14, 15—49 og 50 år og over. Av tabellene fremgår at dødeligheten av tuberkulose er størst mellom 15 og 50 år og har mindre betydning i barnealderen og de eldre aldersklasser. I aldersgruppen 15—49 skyldes gjennomsnittlig halvparten av alle dødsfall tuberkulose, under 15 år vel 10 pct. og over 50 år omtrent 4 pct. Størst rolle spiller tuberkulosen i 20-års alderen. For menn i bygdene mellom 20 og 24 år utgjør tuberkulosedødsfallene 65 pct. av alle dødsfall av sykdom og i alderen 25—29 år 68 pct., i byene 67 pct. i begge aldersgrupper. Blandt kvinner er tuberkuloseprocenten både i bygder og byer 70 pct. i alderen 20—24 år og 65 pct. i alderen 25—29 år. Dødsfallene av tuberkulose mellom 15 og 50 år regnet i prosent av alle dødsfall av sykdom i bygder og byer vil sees av oversikten side 94 som viser hvilken forskjellig rolle tuberkulosen spiller i de enkelte fylker og byer.

Dødeligheten av sykdom i barnealderen er sterkt påvirket av dødelighetsforholdene i de første leveår og viser samme bevegelse som den samlede dødelighet. Vi finner forholdsvis høi dødelighet i Østfold og til dels også i Akershus og Hedmark og meget lav dødelighet i Opland og i Buskerud for gutter. Piker i Buskerud derimot ligger høiere enn den gjennomsnittlige dødelighet i bygdene. Dødeligheten i barnealderen er også høi i Vestfold, Telemark og Aust-Agder, går noe ned i Vest-Agder men stiger igjen i Rogaland. De andre Vestlandsfylker Hordaland, Sogn og Fjordane og Møre og Romsdal har forholdsvis lav dødelighet i barneårene. Det samme gjelder Nord-Trøndelag og for gutter Sør-Trøndelag og Nordland. I Troms og Finnmark er dødeligheten i denne alder langt over nivået i landet ellers. Tuberkulosekurven har et noe forskjellig forløp fra kurven for dødeligheten av andre sykdommer. Hele Østlandet har således forholdsvis lav tuberkulosedødelighet i barnealderen også i de fylker hvor dødeligheten av andre sykdommer er høi. Høi tuberkulosedødelighet i barnealderen har gutter i Aust-Agder, Sogn og Fjordane og Nord-Trøndelag og piker i Hordaland, Møre og Romsdal og Sør-Trøndelag. I alle disse fylker undtagen Aust-Agder er

dødeligheten av andre sykdommer gjennomgående gunstig. I de nordligste fylker er tuberkulosedødeligheten blandt barn overordentlig høi og forskjellen mellem disse fylker og landet ellers er mere utpreget enn for andre sykdommer.

Tabell n. Dødsfall av tuberkulose i procent av alle dødsfall av sykdommer.

Décès de tuberculose par 100 décès des maladies totales.

Bygder <i>Districts ruraux</i>	Alder. <i>Age</i>											
	15—19		20—24		25—29		30—39		40—49		15—49	
	M.	K.	M.	K.	M.	K.	M.	K.	M.	K.	M.	K.
Østfold	39.3	69.2	61.7	60.4	52.1	66.7	45.9	42.9	25.5	25.2	43.6	48.1
Akershus	34.9	62.0	49.8	56.8	58.4	56.3	46.4	41.0	20.3	21.4	38.4	41.8
Hedmark	50.7	62.3	64.7	69.5	59.9	62.3	45.8	43.6	26.5	30.1	46.5	50.6
Opland	36.9	50.0	53.0	69.3	57.1	54.3	40.8	40.4	32.4	27.8	43.4	43.2
Buskerud	43.5	61.8	63.6	64.7	52.8	59.4	47.5	51.1	22.1	27.3	42.5	50.6
Vestfold	51.2	55.1	67.1	62.4	61.7	51.8	43.9	41.6	28.7	24.4	47.6	44.2
Telemark	39.8	61.2	63.1	73.4	61.2	61.0	50.1	46.8	28.3	25.7	46.8	48.5
Aust-Agder	38.6	61.1	58.9	69.1	75.0	84.1	51.0	45.5	30.4	30.4	50.0	53.2
Vest-Agder	48.3	81.6	75.5	67.6	74.1	65.9	59.4	69.6	27.4	24.3	55.3	56.6
Rogaland	49.1	53.8	64.8	73.5	69.9	55.3	49.4	53.7	19.7	24.0	48.3	50.1
Hordaland	46.0	69.8	66.8	76.4	69.0	65.6	51.1	53.1	25.9	29.4	49.5	54.6
Sogn og Fjordane	48.5	73.2	66.2	73.5	71.2	66.1	44.9	42.8	29.4	22.9	50.4	53.1
Møre og Romsdal	62.9	81.1	65.5	67.8	74.5	62.6	63.0	51.8	34.2	26.9	58.6	55.3
Sør-Trøndelag	54.8	72.0	64.1	66.4	73.9	72.0	53.3	55.2	32.2	29.1	55.6	57.3
Nord-Trøndelag	38.8	73.7	64.8	85.0	71.8	71.7	66.7	57.7	25.5	25.0	52.3	58.6
Nordland	70.2	73.4	69.0	73.6	77.9	75.0	61.7	57.1	36.1	31.6	62.1	61.3
Troms	55.1	72.2	67.6	67.2	77.1	72.3	64.0	55.8	34.5	34.8	59.7	59.6
Finnmark	58.6	68.0	81.5	74.1	69.9	65.3	51.7	46.3	33.3	25.3	56.7	53.4
I alt	50.0	68.9	65.0	70.2	68.3	64.6	51.9	49.6	28.2	27.2	50.8	52.7
Byer i alt. <i>Villes</i>	63.2	72.9	67.2	69.6	66.8	65.2	51.2	43.1	24.0	19.3	49.1	48.0
Herav: <i>Dont:</i>												
Oslo	67.6	72.8	67.4	64.4	59.9	57.4	53.7	38.6	26.7	14.4	48.4	43.1
Bergen	71.9	72.7	61.6	71.7	79.7	63.6	46.9	38.0	22.6	23.5	49.4	47.7
Trondheim	74.3	75.1	82.8	77.5	70.7	69.3	59.5	55.9	22.3	28.2	54.6	58.1

Dødeligheten både av tuberkulose og andre sykdommer i barnealderen er lavere på landet enn i byene. Tuberkulosedødeligheten blandt piker er i de fleste fylker og i byene høiere enn blandt gutter. Av andre sykdommer derimot har guttene overalt høiere dødelighet enn pikene.

I aldersklassen fra 15 til 50 år hvor hyppigheten av tuberkulose og ulykker er meget stor, skyldes forskjellen mellem dødeligheten i fylkene for en vesentlig del variasjoner innen tuberkulosedødeligheten, og for menn også den forskjellige dødelighet av ulykker. Dødeligheten av andre sykdommer derimot viser forholdsvis små avvikelser mellem de forskjellige deler av landet. (Se diagram 5). Det kan således nevnes at dødeligheten av andre årsaker enn ulykker og tuberkulose blandt menn i alderen fra 15 til 50 år ikke er høiere i Nord-Norge enn på Østlandet og gjennomgående lavere enn på Sørlandet og Vestlandet. Følger man bevegelsen i tuberkulosekurven, vil man finne at

Diagram 5. Dødeligheten i fylkenes bygder i alderen 15—49 år i 1930.

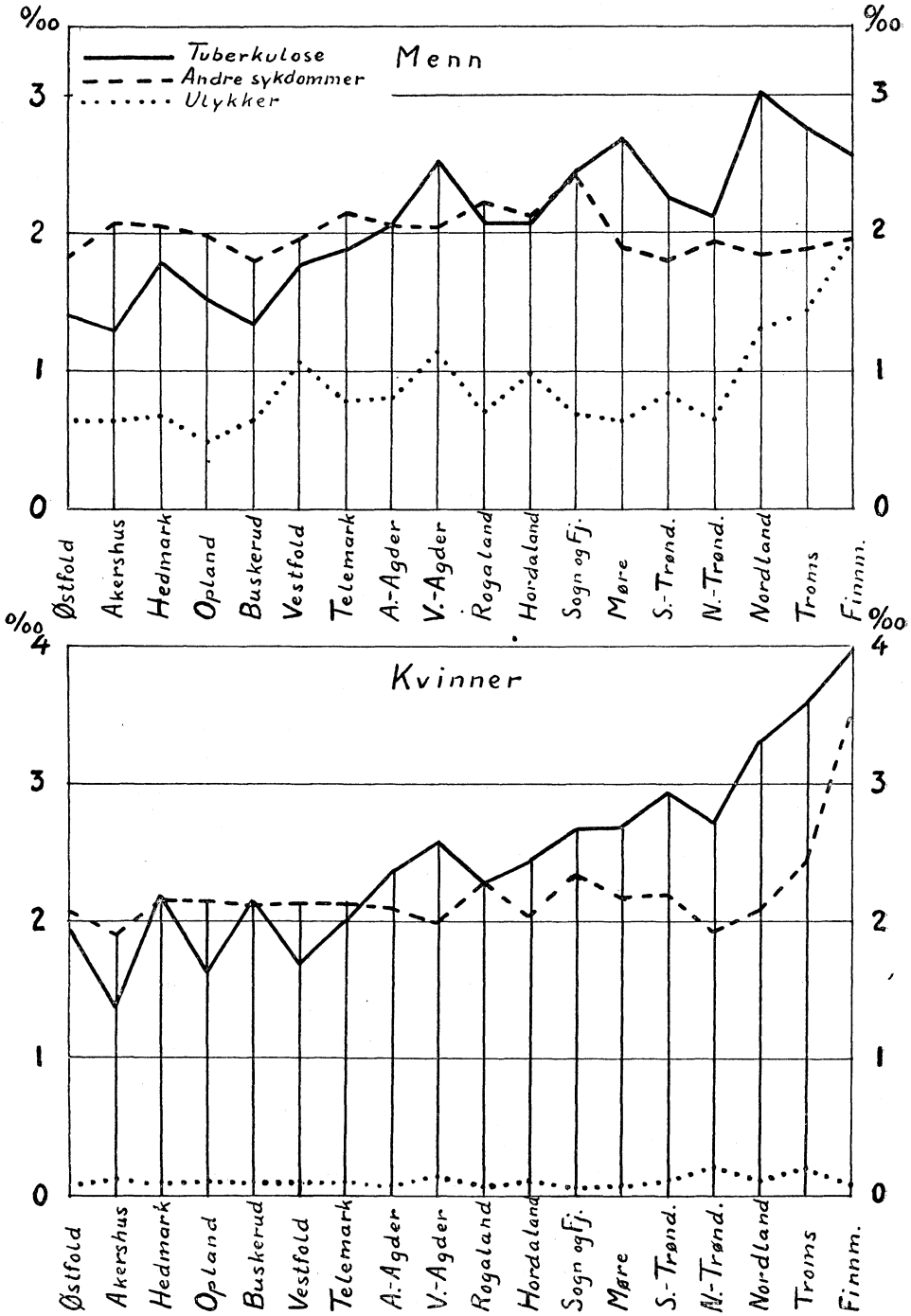

hovedtendensen i denne både for menn og kvinner er en sterkt stigende dødelighet fra et minimum på Østlandet over Sørlandet, Vestlandet og til et maksimum i de nordligste fylker. Men det er dog store variasjoner i dødelighetens høide fra fylke til fylke innen de enkelte landsdeler. Ser vi først på mennenes dødelighet, sa finner vi den laveste tuberkulosedødelighet i Akershus (1.29 promille), i Østfold (1.40) og i Buskerud (1.33). Hedmark (1.78), Opland (1.52), Vestfold (1.77) og Telemark (1.88) har forholdsvis høi tuberkulosedødelighet sammenlignet med de andre Østlandsfylker. Dødeligheten av tuberkulose er over hele Østlandet i denne aldersklasse mindre enn dødeligheten av andre sykdommer. På Sørlandet når dødeligheten et maksimum i Vest-Agder (2.52) som ligger adskillig høiere enn nabofylkene Aust-Agder og Rogaland og også Hordaland. I de nordlige Vestlandsfylker tiltar igjen tuberkulosedødeligheten og når et nytt maksimum på Møre (2.68), synker igjen noget i Trøndelag for igjen å stige sterkt i Nordland (3.02) som har den høieste dødelighet av tuberkulose i landet blandt menn i denne alder. I Troms og Finnmark ligger tuberkulosedødeligheten litt lavere enn i Nordland, omtrent på samme nivå som i Møre og Romsdal. I Aust-Agder, Rogaland, Hordaland og Sogn og Fjordane svarer tuberkulosedødeligheten omtrent til gjennomsnittsdødeligheten for andre sykdommer, men på Møre, i Trøndelag og Nord-Norge er dødeligheten av tuberkulose betydelig større.

Tuberkulosedødeligheten for kvinner mellom 15 og 50 år er likesom for menn lav i Akershus (1.36) og i Opland (1.62) og høi i Hedmark (2.18). Men ulik mennene har kvinnene høi dødelighet i Buskerud (2.15) og lav i Vestfold (1.68). For kvinner har vi også et maksimum i tuberkulosedødeligheten i Vest-Agder (2.58). Den laveste tuberkulosedødelighet blandt kvinner på Vestlandet har Rogaland (2.27). Eftersom man går nordover stiger dødeligheten jevnt inntil det absolutte maksimum i Finnmark (3.96). På Østlandet undtagen i Hedmark og Buskerud er tuberkulosedødeligheten blandt kvinner mindre enn dødeligheten av annen sykdom, mens den ellers i landet ligger betydelig over.

Dødeligheten både av tuberkulose og andre sykdommer er blandt menn høiere i byene enn på landet, men for kvinner er særlig dødeligheten av tuberkulose adskillig lavere i byene enn i bygdene. Sammenholder man dødeligheten for menn og kvinner i alderen 15—49 år har kvinnene i bygdene høiere dødelighet enn mennene. De eneste undtagelser danner Vestfold og Møre og Romsdal hvor mennenes dødelighet ligger over kvinnenes. Kvinnene på landet har også i de aller fleste fylker høiere dødelighet enn menn av andre sykdommer enn tuberkulose. Byenes kvinner er derimot gjennomgående gunstigere stillet enn mennene både hvad angår dødeligheten av tuberkulose og annen sykdom.

Av de detaljerte opgaver over dødeligheten i de enkelte aldersklasser fremgår at i de fleste fylker har man den høieste dødelighet av tuberkulose i alderen 25—29 år. Maksimum i tuberkulosedødeligheten i begynnelsen av

20-års alderen finner vi for begge kjønn bare i Østfold, Vestfold og Finnmark og for menn dessuten i Hedmark, Buskerud, Nord-Trøndelag og for kvinner i Rogaland, Hordaland, Sogn og Fjordane og Troms og i de 3 byer. I Bergen og Trondheim hadde mennene den høieste tuberkulosedødelighet i 1929—1932 i alderen 25—29 år, og i Oslo først i 30-års alderen.

Dødeligheten av ulykker er også gjennomgående høiere i 20-års alderen enn i de andre aldersklasser.

For andre sykdommer enn tuberkulose kan der bare undtagelsesvis påvises en stigning i dødeligheten i 20-års alderen med en nedgang i 30-års alderen. Høiere dødelighet i 20-årene enn i 30-årene også av annen sykdom enn tuberkulose finner vi bare blandt menn i Buskerud, Møre og Romsdal, Nord-Trøndelag og Troms og blandt kvinner i Vest-Agder, Rogaland og Troms. Den før omtalte overdødelighet i ungdomsårene vil derfor som regel skyldes tuberkulose og for menn også til dels ulykker.

Når man kommer over 50-års alderen er dødeligheten av andre sykdommer sterkt stigende, og tuberkulosen spiller sammenlignet med andre dødsårsaker en forholdsvis underordnet rolle. Tuberkulosedødeligheten er gjennomgående betydelig mindre enn mellom 15 og 50 år undtagen i Finnmark hvor opgavene tyder på at tuberkulosedødeligheten både blandt menn og kvinner i eldre alder er overordentlig høi. Tuberkulosedødeligheten over 50-års alderen er foruten i Nord-Norge forholdsvis høi for menn i Telemark og Rogaland og for kvinner i Aust-Agder og Sør-Trøndelag.

Det vilde være av den største interesse å sammenligne de her funne resultater for de enkelte fylker i 1929—1932 med tilsvarende opgaver over tuberkulosedødeligheten i de forskjellige aldre for tidligere perioder. Dette kan dessverre ikke gjøres. For å få et bilde av tuberkulosedødeligheten i tidligere perioder i de forskjellige deler av landet må man nøie sig med de summarisk beregnede dødelighetskoeffisienter for den hele befolkning i fylkene. Disse uveiede gjennomsnittstall gir som foran nevnt ikke et helt korrekt sammenligningsgrunnlag på grunn av at det ikke er tatt hensyn til befolkningens varierende alderssammensetning på de forskjellige steder. Men de vil dog kunne gi et brukbart bilde av utviklingen. Tabell o neste side viser dødelighetskoeffisientene for 5-årige perioder i fylkenes bygder fra 1881—1930. I begynnelsen av 80-årene har vi forholdsvis lav tuberkulosedødelighet i de indre Østlandsfylker Opland og Hedmark. Eftersom man går sydover stiger tuberkulosedødeligheten og når sitt maksimum i denne periode i de tre sydligste fylker Aust- og Vest-Agder og Rogaland med en dødelighet i 1881—1885 på henholdsvis 4.84, 5.79 og 5.06 pr. 1 000. Kommer man over på Vestlandet synker igjen tuberkulosedødeligheten og når sitt minimum i de nordligste Vestlandsfylker Sogn og Fjordane og Møre og Romsdal for så igjen å stige i Trøndelag. Den høieste tuberkulosedødelighet nordenfjells hadde man på den tid i Sør-Trøndelag (3.29). I Nord-Norge var tuberkulosedødeligheten i begynnelsen av 80-årene omtrent som på Østlandet.

Tabell o. Dødsfall av tuberkulose pr. 10 000 innbyggere i de enkelte fylker 1881—1930.

Mortalité de la tuberculose par 10 000 habitants dans les préfectures.

Fylker <i>Préfectures</i>	1881— 1885	1886— 1890	1891— 1895	1896— 1900	1901— 1905	1906— 1910	1911— 1915	1916— 1920	1921— 1925	1926— 1930
Østfold	30.1	29.4	29.6	30.8	27.4	22.3	19.1	16.6	15.0	12.2
Akershus	28.9	28.0	30.0	33.6	26.2	21.2	18.3	15.5	15.1	11.0
Oslo	39.6	35.6	35.0	34.6	29.8	25.9	22.5	20.1	17.9	15.8
Hedmark	26.8	24.7	24.0	28.0	28.9	25.1	21.9	23.2	17.9	14.4
Opland	22.4	20.8	21.9	22.5	21.8	19.2	17.1	17.4	15.1	11.0
Buskerud	32.5	31.3	30.7	32.8	29.8	24.1	19.9	17.5	16.6	13.4
Vestfold	36.2	31.0	31.3	33.0	25.9	23.2	18.8	17.9	15.3	12.4
Telemark	40.9	39.0	37.7	35.8	32.1	28.6	24.7	23.5	20.3	15.7
Aust-Agder	48.4	50.2	47.0	41.1	34.6	28.2	23.8	21.4	19.1	16.3
Vest-Agder	57.9	55.2	53.6	50.3	37.7	32.4	25.9	23.2	20.2	15.7
Rogaland	50.6	44.7	48.3	41.7	35.7	29.3	23.5	22.9	19.8	16.8
Hordaland	28.0	26.6	28.3	29.0	22.6	22.1	20.8	21.2	20.7	16.4
Bergen	37.7	38.4	41.7	36.6	31.9	26.6	24.9	25.8	21.2	15.4
Sogn og Fjordane	15.9	19.5	22.8	24.2	24.2	22.4	26.6	25.2	22.9	18.4
Møre og Romsdal	21.5	25.6	31.2	33.6	30.5	29.1	26.8	26.2	22.9	18.2
Sør-Trøndelag ..	32.9	35.5	36.3	39.9	36.5	39.2	35.6	31.4	29.1	20.8
Nord-Trøndelag ..	27.2	25.3	29.2	31.9	27.9	29.8	28.8	26.7	25.4	18.8
Nordland	22.0	25.5	24.8	27.4	26.1	28.7	29.3	30.3	27.6	21.6
Troms	21.2	23.9	25.9	34.2	30.0	30.6	29.5	32.3	30.3	24.0
Finmark	26.5	35.9	39.9	39.6	50.6	50.9	49.0	44.2	42.5	29.3
Riket. <i>Royaume</i>	27.9	25.8	28.3	31.0	28.2	26.0	23.6	22.6	20.4	16.1
Bygder. <i>Districts</i>										
<i>ruraux</i>	-	22.0	25.3	28.7	26.8	24.9	23.0	22.0	20.4	16.2
Byer. <i>Villes</i>	-	38.7	37.6	37.0	31.9	28.7	25.1	23.9	20.3	16.0

I løpet av 80- og 90-årene forandres tuberkulosedødeligheten temmelig lite på Østlandet. Man finner en ubetydelig nedgang i slutten av 80-årene etterfulgt av en tilsvarende stigning i løpet av 90-årene. Siden har tuberkulosedødeligheten vært jevnt fallende, men da bevegelsen i dødeligheten fra 1881—1885 til 1896—1900 ikke viser nogen bestemt tendens, er det umulig på grunnlag av et materiale som ikke går lenger tilbake enn det foreliggende, å avgjøre om tuberkulosedødeligheten virkelig hadde sitt høidepunkt på Østlandet omkring 1900 eller om der i 80- og 90-årene bare hadde vært en forbigående stans i en allerede tidligere begynt nedadgående bevegelse.

I Telemark og Vest-Agder har tuberkulosedødeligheten vist en utpreget fallende tendens helt siden 1881—85 og i Aust-Agder siden 1886—90. Men det er også naturligvis mulighet for at nedgangen kan ha begynt ennu tidligere. I Rogaland har man i tidsrummet etter 1881—85 en ny stigning i femåret 1891—95 og i Hordaland i 1896—1900 og derefter uavbrutt nedgang. Men da bevegelsene i dødeligheten i disse fylker fra 1881—85 til resp. 1891—95 og 1896—1900 ikke viser noen bestemt tendens er det ikke mulig å avgjøre om man i de nevnte perioder har et virkelig maksimum eller bare en forbigående stigning. I de andre fylker i

landet har tuberkulosedødeligheten vist en utpreget stigende tendens siden 1880-årene. I Møre og Romsdal, Nord-Trøndelag og Troms til og med 1896—1900, i Sør-Trøndelag og Finnmark til og med 1906—10, i Sogn og Fjordane til 1911—15 og i Nordland helt til 1916—20.

Av det nevnte fremgår at bevegelsen i tuberkulosedødeligheten i de enkelte fylker siden 80-årene har artet sig temmelig forskjellig som følge av at sykdommen har utbredt sig til forskjellige tider og optrådt med forskjellig styrke i de enkelte deler av landet. Våre oppgaver for fylkene går imidlertid ikke langt nok tilbake til at man overalt kan få full oversikt over bevegelsens tendens og med sikkerhet avgjøre på hvilket tidspunkt nedgangen i tuberkulosedødeligheten virkelig begynte i det enkelte fylke. Så meget kan man vel dog slutte av tallene at i Telemark, Agderfylkene og Rogaland har nedgangen i tuberkulosedødeligheten begynt lenge før århundreskiftet. I Sogn og Fjordane, Sør-Trøndelag, Nordland og Finnmark har tuberkulosedødeligheten derimot fortsatt å stige langt inn i dette århundre, og nedgangen er her av forholdsvis ny dato. For hele Østlandet derimot er bevegelsen før 1900 så lite utpreget at det er vanskelig å si om det er et vendepunkt i tuberkulosedødeligheten omkring 1900 eller ikke. I løpet av de siste 50 år har forskjellen i tuberkulosedødeligheten i de enkelte fylker utjevnet sig sterkt, således at den samlede tuberkulosedødelighet for alle aldre i de enkelte fylker viser en jevnt stigende kurve fra Østlandet over Sørlandet og Vestlandet til Trøndelag og videre nordover til Nordland, Troms og Finnmark. I Finnmark lå dødeligheten i 1925—30 ennå på et overordentlig høit nivå sammenlignet med de øvrige fylker.

Opgave over tuberkulosedødeligheten i de enkelte aldersklasser i fylkene foreligger ikke for tidligere perioder. Det eneste sammenligningsmateriale vi har er en oversikt av direktør A. N. Kiær over dødeligheten i fylkene av forskjellige årsaker blandt menn i alderen 15 til 30 år. Den gjelder årene 1886—95 og er trykt i en artikkel i Norsk Magasin for Lægevidenskaben nr. 4 1900: «Om dødelighedsforhold navnlig forsaauidt angaar den mandlige ungdom samt dødsfald av tuberkulose». Materialet til denne oversikt har direktør Kiær for alle dødsfall og dødsfall av ulykker hentet fra statistikken over folkemengdens bevegelse. Dødsfallene av sykdom i hvert fylke er fordelt forholdsmessig på de forskjellige dødsårsaker overensstemmende med den fordeling som fremgikk av lægenes opgave til medisinalstatistikken for disse år. Videre har Byrået for årene 1919—22 foretatt en bearbeidelse av dødsårsakene i fylkene for menn og kvinner mellom 15 og 50 år. Opplysninger om dødsårsakene er hentet fra prestenes lister over døde med støtte i de innsendte dødsanmeldelser. De ufullstendige anmeldelser av dødsårsaker på prestelistene førte imidlertid til at tuberkulose meningitt blev forvekslet med suppurativ meningitt og ikke ført under tuberkuløse sykdommer. Man fikk derfor ved denne undersøkelse for lave tall for tuberkulose og for høie tall for andre sykdommer. Dødelighets-

koeffisientene for tuberkulose i de enkelte aldre i 1920 kan bare benyttes til å vise fylkets plass i forhold til gjennomsnittet for bygdene, hvis man går ut fra at omtalte klassifikasjonsfeil gjennomgående gjør sig like sterkt gjeldende i alle fylker.

Vi skal først sammenholde resultatene av direktør Kiærs undersøkelse for årene 1886—95 med undersøkelsen for 1929—32 for menn mellom 15 og 30 år (tab. p.).

Tabell p. Dødeligheten blandt menn i alderen 15—30 år omkring 1890 (1886—1895) og omkring 1930 (1929—1932).

La mortalité parmi les hommes âgés 15—30 ans.

Bygder <i>Districts ruraux</i>	Døde pr. 1 000 levende. <i>Décédés par 1 000</i>									
	Tuberkulose <i>Tuberculose</i>		Andre sykdommer <i>Autres maladies</i>		Sykdom i alt <i>Toutes les maladies</i>		Ulykker <i>Accidents</i>		Samlet dødelighet <i>Mortalité totale</i>	
	1890	1930	1890	1930	1890	1930	1890	1930	1890	1930
Østfold	3.66	1.38	2.75	1.23	6.41	2.61	1.04	0.65	7.45	3.26
Akershus	3.16	1.27	3.01	1.39	6.17	2.66	0.96	0.57	7.13	3.23
Hedmark	2.83	1.89	2.67	1.27	5.50	3.16	0.94	0.59	6.44	3.75
Opland	2.03	1.54	2.15	1.53	4.18	3.07	0.68	0.51	4.86	3.58
Buskerud	3.29	1.49	2.47	1.26	5.76	2.75	0.79	0.61	6.55	3.36
Vestfold	3.99	1.89	2.68	1.18	6.67	3.07	1.30	0.74	7.97	3.81
Telemark	3.22	1.87	2.42	1.40	5.64	3.27	0.96	0.65	6.60	3.92
Aust-Agder	5.67	2.28	2.74	1.48	8.41	3.76	1.24	1.00	9.65	4.76
Vest-Agder	8.02	2.73	2.03	1.31	10.05	4.04	1.50	1.26	11.55	5.30
Rogaland	4.09	2.43	3.38	1.48	7.47	3.91	1.45	0.70	8.92	4.61
Hordaland	3.11	2.24	3.25	1.37	6.36	3.61	1.29	1.00	7.65	4.61
Sogn og Fjordane	2.92	2.81	2.86	1.69	5.78	4.50	1.29	0.58	7.07	5.08
Møre og Romsdal	3.60	3.02	3.56	1.40	7.16	4.42	1.57	0.61	8.73	5.03
Sør-Trøndelag	3.94	2.69	3.26	1.41	7.20	4.10	1.06	0.72	8.26	4.82
Nord-Trøndelag	3.27	2.30	3.56	1.54	6.83	3.84	1.22	0.44	8.05	4.28
Nordland	2.75	3.47	4.60	1.31	7.35	4.78	2.61	1.38	9.96	6.16
Troms	2.53	3.17	3.49	1.45	6.02	4.62	1.58	1.39	7.60	6.01
Finnmark	3.18	2.93	4.37	1.15	7.55	4.08	4.55	1.80	12.10	5.88
Bygder i alt	3.41	2.23	3.10	1.36	6.51	3.59	1.35	0.79	7.86	4.38
Byer i alt. <i>Villes</i>	5.14	2.40	3.11	1.23	8.25	3.63	0.67	0.70	8.92	4.33
Herav: <i>Dont:</i>										
Oslo	4.33	2.20	2.96	1.19	7.29	3.39	0.53	0.51	7.82	3.90
Bergen	5.19	2.42	3.16	1.04	8.35	3.46	0.47	0.76	8.82	4.22
Trondheim	6.73	3.11	4.19	1.01	10.92	4.12	0.67	0.47	11.59	4.59

Dødelighetskoeffisientene for tuberkulose omkring 1890 for menn mellom 15 og 30 år viser omtrent samme forhold mellom fylkene som de uveide gjennomsnittstall for hele befolkningen i de enkelte fylker i tilsvarende periode. Men de sydlige fylkers ugunstige stilling omkring 1890 er dog mere fremtredende for menn i ungdomsårene enn for hele befolkningen i disse fylker. En sammenligning med direktør Kiærs tall viser tydelig den utjevning mellom fylkene som har funnet sted også i ungdomsårene fra 1890 til 1930. Men også omkring 1930 svinger tuberkulosedødeligheten fra

fylke til fylke langt sterkere i denne alder enn dødeligheten for den samlede befolkning. For menn i ungdomsalderen har vi således ennu utpregede topper på tuberkulosekurven i Vest-Agder, Møre og Romsdal og i Nordland, som til dels er helt forsvunnet på kurven for hele befolkningen.

Følgende oversikt viser dødeligheten i alderen 15—49 år i de enkelte fylker og byer i forhold til gjennomsnittsdødeligheten i alle bygder og byer omkring 1920 og 1930. De mest utpregede forskyvninger i tuberkulosedødeligheten siden 1920 er foregått for menn i Vest-Agder, Hordaland og Møre og Romsdal, hvor det er skjedd en relativ forverrelse av dødelighetsforholdene, og i Trøndelagsfylkene hvor forholdene er relativt bedret. For kvinnene viser forholdstallene en forverrelse i forhold til gjennomsnittsdødeligheten i bygdene i Buskerud, Hordaland og Troms, mens Hedmark, Opland, Telemark og Sør-Trøndelag har bedret sin stilling i løpet av det siste 10-år.

Tabell q. Dødeligheten i alderen 15—49 år i de enkelte fylker og byer i forhold til gjennomsnittet for alle bygder og byer omkring 1920 og 1930. Relative tall.

La mortalité de 15—49 ans dans les différentes préfectures et villes. Chiffres relatifs.

Bygder <i>Districts ruraux</i>	Menn. <i>Hommes</i>				Kvinner. <i>Femmes</i>			
	Tuberkulose <i>Tuberculose</i>		Andre sykdommer <i>Autres maladies</i>		Tuberkulose <i>Tuberculose</i>		Andre sykdommer <i>Autres maladies</i>	
	1920	1930	1920	1930	1920	1930	1920	1930
Østfold	75.1	69.0	94.1	91.9	78.2	82.0	95.5	98.6
Akershus	68.7	63.5	102.3	105.1	65.0	58.4	88.0	90.4
Hedmark	93.2	87.7	89.1	104.1	95.0	93.6	94.0	101.9
Opland	72.1	74.9	82.5	100.5	84.5	69.5	89.8	101.9
Buskerud	66.8	65.5	84.8	91.4	81.2	92.3	93.1	100.5
Vestfold	80.8	87.2	98.0	99.0	81.8	72.1	100.3	101.4
Telemark	100.8	92.6	112.9	108.6	94.1	85.8	104.8	101.4
Aust-Agder	102.6	101.5	105.9	104.6	94.1	100.9	104.2	99.0
Vest-Agder	107.5	124.1	98.7	103.6	109.6	110.7	96.4	94.7
Rogaland	86.4	102.0	98.3	112.7	91.4	97.4	108.1	108.1
Hordaland	87.5	102.5	96.0	107.6	83.8	104.7	103.3	97.1
Sogn og Fjordane	123.0	120.2	106.6	121.8	107.6	113.7	103.6	112.0
Møre og Romsdal	115.8	132.0	97.0	95.9	126.1	114.6	97.9	103.3
Sør-Trøndelag	138.9	110.8	103.6	91.4	154.5	125.3	102.7	104.3
Nord-Trøndelag	130.2	104.4	105.3	98.0	126.7	115.9	95.2	91.4
Nordland	137.4	148.8	98.3	93.4	131.0	141.2	102.7	99.5
Troms	142.6	136.9	121.5	95.4	108.9	153.6	109.0	116.3
Finnmark	137.0	126.6	168.0	99.5	149.5	170.0	192.2	165.6
I alt	100.0	100.0	100.0	100.0	100.0	100.0	100.0	100.0
Byer i alt. <i>Villes</i>	100.0	100.0	100.0	100.0	100.0	100.0	100.0	100.0
Oslo	92.1	102.6	102.1	105.5	88.2	87.8	99.0	106.9
Bergen	116.9	94.7	122.1	93.6	98.8	88.3	111.7	89.2
Trondheim	123.2	118.9	79.5	95.3	150.0	152.1	89.6	101.0

IV. Den oversjøiske utvandring.

Emigration d'outre-mer.

Et meget viktig ledd i folkemengdens bevegelse er vandringene til og fra landet. Her har vi i Norge bare fullstendige oppgaver over utvandringen til oversjøiske land, derimot har man ikke opplysninger om utvandringen til europeiske land eller om innvandringen. Ved lov av 22 mai 1869 blev det fastsatt kontroll med emigrantbefordringen. I henhold til denne må alle utvandringsagenter oprette skriftlig kontrakt med enhver utvandrer, og denne kontrakt skal forevises politiet. På grunnlag av disse anmeldelser til politiet har man for en lengere årrekke kunnet skaffe fyldestgjørende opplysninger om bevegelsen i den oversjøiske utvandring. Loven av 1869 omfatter imidlertid bare utvandrere til oversjøiske land. Nogen anmeldelsesplikt for utvandrere til andre land er ennå ikke pålagt.

Hvad angår innvandringen til landet, så eksisterer det heller ikke nogen almindelig meldeplikt for alle som kommer inn i landet for å bosette sig der midlertidig eller fast, og det er ikke mulig, med de gjeldende lovbestemmelser på dette område, å kunne fastslå innvandringens virkelige størrelse. Ved lov av 27. april 1927 er bare fremmede statsborgere pålagt meldeplikt ved innreise til riket, men ikke norske borgere. Denne undtagelsesbestemmelse rammer nettop hovedmassen av innvandringen, nemlig norsk-amerikanerne. De oppgaver som kan skaffes ved hjelp av politiets fremmedprotokoller vil nødvendigvis komme til å gi et meget ufullstendig bilde av innvandringens størrelse. Det som befolkningsstatistisk er av størst interesse å kjenne er hvor mange av de innvandrede personer som hvert år virkelig tar fast opphold i landet, og det vil man ikke kunne få så lenge det ikke føres kontroll med alle som reiser ut av landet. For å få oversikt over innvandringens betydning, har man i de 10-årige «Dødelighetstabeller for Det Norske Folk», ved hjelp av oppgavene over den hjemmehørende folkemengde ved 2 på hinannen følgende folketellinger og de foreliggende opplysninger om antall fødsler, dødsfall og utvandring til oversjøiske land for de mellemliggende år, beregnet størrelsen av innvandringen ut over den øvrige utvandring i hver 10-års periode. Dette utgjorde i 1911—20 og 1921—30:

	1911—1920	1921—1930
Utvandring til oversjøiske land	61 521	86 612
Innvandring ut over øvrig utvandring	48 297	6 021
Utvandringsoverskudd	13 224	80 591

Det bemerkes at i de siste år er det etter Centralpasskontorets opplysninger bare et ubetydelig antall utlendinger som har tatt fast opphold i Norge. Derimot er det visstnok mange tidligere utvandrede nordmenn som

er vendt tilbake til hjemlandet. Hvor mange dette kan være har man som nevnt ingen midler til å konstatere.

Den oversjøiske utvandring for hvert av årene 1901—1932 vil sees av tabell 1. i tabellavdelingen, og følgende oversikt viser utvandringens absolute størrelse og utvandringshyppigheten pr. 1 000 innbyggere tilbake til 1866.

Tabell a.

År <i>Année</i>	Den samlede utvandring <i>Emigration totale</i>			Utvandring pr. 1000 innb. fra <i>Emigration par 1 000 habitants</i>			Procentforhold <i>Chiffres relatifs</i>	
	Riket <i>Royaume</i>	Bygder <i>Districts ruraux</i>	Byer <i>Villes</i>	Riket <i>Roy- aume</i>	Bygder <i>Districts ruraux</i>	Byer <i>Villes</i>	Bygder <i>Districts ruraux</i>	Byer <i>Villes</i>
1866—1870	74 403	64 642	9 761	8.6	9.0	6.9	86.9	13.1
1871—1875	45 142	34 177	10 965	5.1	4.7	7.0	75.7	24.3
1876—1880	40 244	31 335	8 909	4.3	4.2	4.8	77.9	22.1
1881—1885	105 704	75 287	30 417	11.0	10.0	14.4	71.2	28.8
1886—1890	80 984	53 186	27 798	8.2	7.0	12.3	65.7	34.3
1891—1895	61 017	42 456	18 561	6.0	5.5	7.3	69.6	30.4
1896—1900	33 837	24 663	9 174	3.1	3.1	3.1	72.9	27.1
1901—1905	103 195	69 458	33 737	9.0	8.5	10.5	67.3	32.7
1906—1910	87 663	58 427	29 236	7.5	6.9	8.7	66.6	33.4
1911—1915	44 552	30 108	14 444	3.6	3.5	4.0	67.6	32.4
1916—1920	16 969	8 883	8 086	1.3	1.0	2.1	52.4	47.6
1921—1925	44 871	28 399	16 472	3.3	3.0	4.2	63.3	36.7
1926—1930	41 741	28 353	13 388	3.0	2.9	3.3	67.9	32.1

Utvandringen har svinget sterkt med de økonomiske forhold i landet. I de dårlige tider har den vært stor og i de gode tider liten. I 60- og 80-årene var utvandringen meget betydelig. I de gode tider i 90-årene var den usedvanlig liten. Så kommer et tilbakeslag i det økonomiske liv fra 1900 av med sterk stigning i utvandringen i de følgende år. Maksimum nåddes i 1903, da antallet av utvandrere var oppe i 26 784 personer eller 11.7 pr. 1 000 innbyggere. Fra 1911 synker utvandringen igjen meget sterkt, og i de nærmeste år før krigen holdt den sig omkring 9 000 årlig. Under krigen synker den igjen, og når et minimum i 1918 med 1 226 personer.

I de første år etter krigen viser utvandringen lave tall, men fra høikonjunktorens slutt øker igjen utvandringen, og når i 1923 op i 18 287 eller 6.74 pr. 1 000 innbyggere. Senere er den gått jevnt tilbake. Nedgangen skyldes for det første at utvandringen stadig er blitt direkte og indirekte begrenset ved bestemmelsene i de amerikanske innvandringslover. Percentiv Limit Act blev vedtatt 19. mai 1921 og fastsatte for Norge et maksimum av 12 202 immigranter pr. budgettår. Denne lov utløp 30. juni 1924. Fra 1. juli 1924 trådte en ny innvandringslov i kraft, hvorved den

tillatte årskvotene blev betydelig redusert, nemlig fra 12 202 til 6 453 personer pr. budgettår. Denne årskvotene gjaldt til 1. juli 1929, da Norges kvote blev ytterligere redusert til 2 377. I de senere år har de dårlige tider i Amerika og andre oversjøiske land bevirket at all utvandring praktisk talt er stanset. Fra Norge utvandret i årene 1931—1934 bare gjennomsnittlig 518 personer pr. år, eller 1.82 pr. 1 000 innbyggere.

Til hvilke oversjøiske land utvandringen foregår sees av følgende oversikt:

Tabell b.

År	De Forente Stater	Britisk Nord-Amerika	Resten av Amerika	Australia	Afrika	Asia	Til-sammen
1886—1890....	80 665	177	34	98	9	1	80 984
1891—1895....	60 497	405	16	22	76	1	61 017
1896—1900....	33 090	201	21	265	255	5	33 837
1901—1905....	97 185	5 411	90	23	485	1	103 195
1906—1910....	81 512	5 969	73	33	73	3	87 663
1911—1915....	39 577	4 816	51	32	59	17	44 552
1916—1920....	15 891	973	40	—	13	52	16 969
1921—1925....	37 325	7 217	145	42	56	86	44 871
1926—1930....	27 413	13 492	380	166	171	119	41 741
1931.....	708	62	14	1	18	22	825
1932.....	351	53	10	1	12	9	436
Relative tall:							
1886—1890....	99.61	0.22	0.04	0.12	0.01	—	100.00
1891—1895....	99.15	0.66	0.03	0.04	0.12	—	100.00
1896—1900....	97.79	0.60	0.06	0.78	0.75	0.02	100.00
1901—1905....	94.18	5.24	0.09	0.02	0.47	—	100.00
1906—1910....	92.99	6.81	0.08	0.04	0.08	—	100.00
1911—1915....	88.83	10.81	0.11	0.07	0.13	0.05	100.00
1916—1920....	93.65	5.73	0.24	—	0.08	0.30	100.00
1921—1925....	83.18	16.09	0.32	0.09	0.13	0.19	100.00
1926—1930....	65.67	32.32	0.91	0.40	0.41	0.29	100.00
1931.....	85.82	7.51	1.70	0.12	2.18	2.67	100.00
1932.....	80.51	12.16	2.29	0.23	2.75	2.06	100.00

Det er først etter 1900 at utvandringen til andre land enn De Forente Stater har vært av nogen betydning, etter denne tid tiltar særlig utvandringen til Britisk Nord-Amerika. I siste 10-år har denne som det vil sees steget både absolutt og relativt sett, og i 1926—1930 utgjorde utvandringen til Canada ikke mindre enn 32 pct. av hele utvandringen til oversjøiske land. At utvandrerne i de senere år i større utstrekning enn tidligere reiser til Canada, skyldes De Forente Staters utvandringspolitikk, og dessuten den iherdige propaganda for utvandring som The Canadian Dominion Department of Immigration and Colonisation har drevet i Europa blandt jordbrukere og jordarbeidere.

Til en begynnelse gjorde utvandringen sig sterkest gjeldende blandt landbefolkningen, men allerede i 70-årene fant et omslag sted, og senere

har utvandringen i forhold til folkemengden vært sterkere fra byene enn fra bygdene. Ved sammenligning mellom bygder og byer må man imidlertid være opmerksom på at oppgavene over utvandringen bygger på bosteder, og man får utvilsomt med som utvandret fra byene en hel del personer som på utvandringstiden har hatt midlertidig opphold i en by, men som i virkeligheten hører hjemme på landet.

I hvilken utstrekning de enkelte distrikter har deltatt i den oversjøiske utvandring fremgår av følgende tabell.

Tabell c.

Fylker <i>Préfectures</i>	Pr. 1000 av middelfolkemengden <i>Nombre annuel d'émigrants par 1000 habitants</i>						
	1876—1890	1891—1900	1901—1910	1911—1915	1916—1920	1921—1925	1926—1930
Østfold.....	5.6	2.1	4.7	2.1	1.0	1.6	1.6
Akershus.....	6.8	2.0	6.1	2.3	1.0	1.7	1.8
Oslo.....	9.6	2.9	8.7	3.7	2.1	3.0	2.7
Hedmark.....	11.0	3.8	7.6	2.5	0.6	1.1	1.2
Opland.....	16.9	6.1	11.2	4.1	0.9	1.5	2.3
Buskerud.....	11.0	3.9	7.5	2.5	0.9	1.6	2.7
Vestfold.....	3.8	3.6	7.7	2.9	1.4	2.6	1.7
Telemark.....	8.0	4.3	6.7	1.9	0.7	2.6	3.2
Aust-Agder....	6.8	8.8	14.9	6.3	3.4	11.7	8.6
Vest-Agder....	8.0	11.4	16.6	8.9	5.6	14.9	13.5
Rogaland.....	10.7	7.6	12.0	6.0	2.0	6.8	6.3
Hordaland....	5.6	3.9	7.3	4.1	0.8	3.5	3.0
Bergen.....	5.5	3.4	9.3	5.4	2.7	4.7	3.6
Sogn og Fjord..	7.3	5.8	7.3	4.4	0.6	2.4	2.7
Møre og Romsd..	5.5	4.9	8.3	3.7	0.7	3.7	2.5
Sør-Trøndelag..	8.8	5.0	7.5	3.4	1.0	2.8	2.8
Nord-Trøndelag	8.7	5.3	7.9	2.9	0.5	1.6	1.9
Nordland.....	4.0	2.5	6.5	3.4	0.7	2.7	1.9
Troms.....	3.3	2.0	4.6	2.1	0.5	1.5	1.4
Finmark.....	6.4	2.8	3.1	0.9	0.3	0.6	0.5
Riket i alt. <i>Royaume</i>	7.1	4.5	8.2	3.6	1.3	3.3	3.0

I perioden 1876—1890 var det Østlandsfylkene Hedmark, Opland og Buskerud som hadde den største utvandring i forhold til folkemengden. Men senere er utvandringsintensiteten gått sterkt tilbake, når undtas en forbigående stigning i 1901—1910. Fra 90-årene av finner man at den største utvandring foregår fra Aust-Agder, Vest-Agder og Rogaland. I de senere år er utvandringen i Agderfylkene steget betydelig, særlig i Vest-Agder, hvor den i 1921—1925 var nesten like stor som i den store utvandringsperiode 1901—1910. I Rogaland er utvandringen også tiltatt sterkt etter krigen, men er dog ikke på langt nær så stor som tidligere.

De utvandrede fordelt etter kjønn, alder og ekteskapelig stilling fra 1921 til 1932 foreligger i tabellene 29—32 i tabellavdelingen. Det relative antall menn og kvinner blandt utvandrerne har vært følgende:

Tabell d.

År <i>Année</i>	Riket <i>Royaume</i>		Bygder <i>Districts ruraux</i>		Byer <i>Villes</i>	
	Menn <i>Hommes</i>	Kvinner <i>Femmes</i>	Menn <i>Hommes</i>	Kvinner <i>Femmes</i>	Menn <i>Hommes</i>	Kvinner <i>Femmes</i>
1886—1890.....	58.6	41.4	61.5	38.5	52.8	47.2
1891—1895.....	58.0	42.0	62.1	37.9	48.6	51.4
1896—1900.....	61.0	39.0	64.4	35.6	51.8	48.2
1901—1905.....	63.6	36.4	65.7	34.3	59.2	40.8
1906—1910.....	62.1	37.9	66.2	33.8	53.8	46.2
1911—1915.....	57.7	42.3	62.8	37.2	47.2	52.8
1916—1920.....	49.5	50.5	52.7	47.3	45.9	54.1
1921—1925.....	66.0	34.0	72.1	27.9	55.4	44.6
1926—1930.....	63.3	36.7	69.4	30.6	50.4	49.6

I sin helhet for riket har den mannlige del av utvandrerne vært den overveiende, men som man vil se stiller forholdet sig forskjellig for land og by. For byenes vedkommende har kvinnes andel i utvandringen ikke vært synderlig mindre enn mennenes, og har til og med i enkelte perioder ligget over. Denne forskyvning mellom kjønnene henger sammen med det kjente forhold at den kvinnelige utvandring er mer konstant enn den mannlige, således at antall kvinner relativt stiger i tider med liten utvandring og synker når utvandringen tiltar.

Av alle utvandrere var følgende pct. ugifte:

Tabell e. Ugifte i procent av alle utvandrere.
Des célibataires émigrés en pourcent du nombre total des émigrants.

År <i>Année</i>	Riket <i>Royaume</i>		Bygder <i>Districts ruraux</i>		Byer <i>Villes</i>	
	Menn	Kvinner	Menn	Kvinner	Menn	Kvinner
1891—1895.....	81.1	78.1	82.8	78.6	76.2	77.0
1896—1900.....	81.5	78.5	83.8	80.2	74.1	75.3
1901—1905.....	79.8	76.6	83.0	78.6	72.6	73.1
1906—1910.....	82.4	80.3	85.3	81.9	75.2	77.9
1911—1915.....	86.2	81.4	88.3	82.7	80.5	79.4
1916—1920.....	76.5	72.9	80.4	73.5	71.6	72.4
1921—1925.....	71.7	73.9	72.9	73.6	69.1	74.2
1926—1930.....	78.8	71.4	79.8	70.2	76.2	72.9

Gjennemgående er det forholdsvis færre ugifte som har deltatt i utvandringen i de senere år sammenlignet med før krigen, eller med andre ord: antallet av gifte folk har relativt tiltatt. Dette henger for en del sammen med aldersfordelingen blandt hele befolkningen og blandt de utvandrede.

Opgavene over de utvandrede fordelt på de forskjellige aldersklasser finnes i tabellene 30—32. For å få en bedre oversikt over de enkelte alders-

grupperes forhold til hverandre og den forskyvning som har funnet sted fra periode til periode, gis nedenfor følgende sammendrag for en del større aldersgrupper:

Tabell f. Relative tall.
Chiffres proportionnels.

År <i>Année</i>	Menn <i>Hommes</i>						Kvinner <i>Femmes</i>					
	0—14	15—29	30—44	45—60	over 60	Tils.	0—14	15—29	30—44	45—60	over 60	Tils.
1886—1890.....	16.1	61.7	16.1	4.6	1.5	100.0	21.3	55.5	15.0	5.9	2.3	100.0
1891—1895.....	14.1	64.8	15.1	4.5	1.5	100.0	17.9	59.9	14.0	5.9	2.3	100.0
1896—1900.....	10.0	71.8	13.2	3.7	1.3	100.0	14.8	63.9	13.9	5.1	2.3	100.0
1901—1905.....	11.4	71.5	13.2	3.2	0.7	100.0	18.4	62.0	13.6	4.6	1.4	100.0
1906—1910.....	9.1	74.8	12.6	3.0	0.5	100.0	14.6	66.6	13.7	3.9	1.2	100.0
1911—1915.....	8.5	78.0	10.1	2.6	0.8	100.0	11.0	69.8	14.0	3.8	1.4	100.0
1916—1920.....	14.0	59.2	19.2	5.9	1.7	100.0	13.4	55.2	21.9	6.2	3.3	100.0
1921—1925.....	6.9	64.1	22.5	5.7	0.8	100.0	13.5	57.5	22.4	4.2	2.4	100.0
1926—1930.....	9.8	65.8	18.8	4.8	0.8	100.0	15.7	54.8	23.0	4.8	1.7	100.0

Siden 1915 et det foregått en forskyvning i aldersgrupperingen, både blandt menn og kvinner, således at de eldre aldersklasser mellom 30 og 60 år relativt sett spiller en større rolle nu enn tidligere.

Utvandringsintensiteten innen de forskjellige aldersklasser, beregnet pr. 1000 av den hjemmehørende folkemengde, fra 1901 til 1930 var:

Tabell g. Antall utvandrede pr. 1000 av middelfolkemengden.
Émigrants par 1000 habitants.

Alder <i>Age</i>	1901—1910		1911—1915		1916—1920		1921—1925		1926—1930	
	Menn	Kv.	Menn	Kv.	Menn	Kv.	Menn	Kv.	Menn	Kv.
0—14.....	2.86	2.83	0.99	0.97	0.55	0.56	0.94	0.98	1.23	1.19
15—19.....	26.05	13.22	12.00	7.03	2.97	2.07	5.89	3.07	5.67	2.80
20—24.....	45.54	19.39	19.46	10.49	3.06	3.23	14.94	6.00	13.86	5.59
25—29.....	23.72	13.28	7.74	6.95	2.76	3.00	11.27	5.44	9.40	5.24
30—34.....	12.98	7.43	4.15	3.94	1.89	2.23	7.41	3.88	5.07	3.56
35—44.....	7.09	3.51	2.16	1.59	1.33	1.21	4.84	1.99	3.15	1.92
45—59.....	2.94	1.93	0.97	0.87	0.66	0.61	2.10	0.70	1.48	0.75
60 og over	0.70	0.70	0.34	0.38	0.23	0.36	0.33	0.43	0.29	0.29
Tilsammen	10.73	5.91	4.36	2.97	1.34	1.29	4.49	2.20	3.90	2.14

Den største utvandringshyppighet har man blandt menn i alderen 20—24 år, dernæst kommer aldersgruppene 25—29 og 30—34 år. I de to sistnevnte aldersgrupper er utvandringsintensiteten nu større enn i 1911—1915. Det samme gjelder også aldersgruppene 35—60 år. Blandt kvinner finner vi den største utvandringshyppighet mellom 20 og 35 år. Likesom blandt menn er utvandringsintensiteten til dels øket innen de eldre aldersgrupper.

De utvandrede personer fordelt etter erhverv i årene 1921—1932 finnes i tabell 33 i tabellavdelingen. I oversikten nedenfor er beregnet den procentvise fordeling av utvandringen på de forskjellige erhvervsgrupper i 1921—1925 og 1926—1930:

Tabell h. Utvandrede fordelt etter kjønn og erhverv 1921—1930.
Émigrants répartis par sexe et profession.

Erhvervsgrupper <i>Professions</i>	Absolutte tall <i>Chiffres absolus</i>				Relative tall <i>Chiffres relatifs</i>			
	1921—1925		1926—1930		1921—1925		1926—1930	
	M.	K.	M.	K.	M.	K.	M.	K.
Jordbruk, gartneri, skogbruk. <i>Agriculture, horticulture, exploitation des forêts.....</i>	8 647	57	12 383	150	31.4	0.4	51.9	1.2
Fiskeri. <i>Pêche.....</i>	1 793	—	706	—	6.5	—	3.0	—
Håndverk. <i>Métiers.....</i>	5 926	—	3 025	—	21.5	—	12.7	—
Annen industri. <i>Autres industries</i>	3 342	990	2 127	680	12.1	7.5	8.9	5.3
Sjøfart. <i>Navigation.....</i>	3 168	—	1 848	—	11.5	—	7.7	—
Selvst. arb. ved handel og landtransport. <i>Commerce et transport</i>	1 575	378	1 157	309	5.7	2.9	4.9	2.4
Butikkespeditører. <i>Commis de magasin.....</i>	422	667	332	583	1.5	5.1	1.4	4.5
Kontorfolk. <i>Employés de bur., etc.</i>	1 067	712	743	649	3.9	5.4	3.1	5.0
Ingeniører og teknikere. <i>Ingénieurs et technicien.....</i>	708	—	614	—	2.6	—	2.6	—
Immaterielt arbeide. <i>Professions libérales et administrations publiques.....</i>	239	419	262	460	0.9	3.2	1.1	3.5
Tjenere o. l. ved husarbeide. <i>Domestiques.....</i>	—	5 325	1	4 883	—	40.3	—	37.8
Husmødre. <i>Mères de famille....</i>	—	3 365	—	3 898	—	25.5	—	30.2
Hjemmeværende voksne døtre. <i>Filles travaillantes à la maison</i>	—	873	—	798	—	6.6	—	6.2
Andre privat forsørgede etc. samt uopgitt erhverv. <i>Autres entretenus par secours privés, profession non déclarée.....</i>	671	416	640	499	2.4	3.1	2.7	3.9
I alt. <i>Total</i>	27 558	13 202	23 838	12 909	100.0	100.0	100.0	100.0

Som det vil sees har den største del av de utvandrede menn vært jordbrukere, håndverkere, industriarbeidere og sjøfolk. Jordbrukerne er ennå sterkere representert i utvandringssmassen i 1926—1930 enn i 1921—1925. I 1926—1930 tilhørte hele 52 pct. av utvandrerne jordbruksgruppen. Blandt kvinnene er det tjenestepikene som er i flertall.

Siden 1905 er der i den årlige statistikk over folkemengdens bevegelse gitt opplysninger om hvilke årsaker utvandrerne selv har oppgitt for utvandringen. Følgende tabell viser forholdet i de siste 10 år før krigen og i hvert av de senere år:

Tabell i.

År	Manglende adgang til lønnende virksomhet		Forbyr. eller søker hyre	Reiser til familien		Andre årsaker		Tilsammen	
	Menn	Kvinner		Menn	Menn	Kvinner	Menn	Kvinner	Menn
1905—1914.....	78 183	39 700	4 007	7 796	17 435	946	635	90 932	57 770
1915—1919.....	4 740	5 015	1 089	1 419	3 376	152	169	7 400	8 560
1920.....	2 293	1 762	519	269	691	34	13	3 115	2 466
1921.....	2 047	1 528	164	209	634	16	29	2 436	2 191
1922.....	3 654	1 909	68	216	583	17	9	3 955	2 501
1923.....	12 548	3 867	110	496	1 219	30	17	13 184	5 103
1924.....	5 475	1 581	166	349	886	23	12	6 013	2 479
1925.....	3 574	2 119	69	365	857	12	13	4 020	2 989
1926.....	5 523	2 259	175	387	951	16	15	6 101	3 225
1927.....	7 745	2 592	174	389	965	7	9	8 315	3 566
1928.....	4 403	2 349	152	600	1 310	13	5	5 168	3 664
1929.....	3 880	1 814	175	623	1 465	26	46	4 704	3 325
1930.....	1 772	828	95	257	702	8	11	2 132	1 541
1931.....	226	177	31	88	270	16	17	361	464
1932.....	145	74	19	36	145	9	8	209	227

Den almindeligste årsak både for menn og kvinner er manglende adgang til lønnende virksomhet. Denne grunn til utvandringen blev i siste 10-år før krigen gjennomsnittlig opgitt for 86 pct. av mennene og 69 pct. av kvinnene. I de gode tider under krigen sank procenten gjennomsnittlig til 64 pct. for menn og 59 pct. for kvinner. Men fra 1920 av, da arbeidsløsheten begynte å gjøre sig gjeldende her hjemme, steg igjen procenten sterkt og har i de senere år ligget omkring 85 pct. for mennene og 65 pct. for kvinnene. En stor del av kvinnene har også opgitt at de reiste til familien, men mange av disse har vel også hatt til hensikt å søke arbeide.

Man har også siden 1905 fått opplysninger om hvor mange som har fått billett eller reise penger tilsendt. Det procentvise antall av disse var følgende:

Tabell j.

År	Menn	Kvinner	Tils.	År	Menn	Kvinner	Tils.
1905—1914.....	30.4	41.4	34.7	1926.....	16.7	29.8	21.2
1915—1919.....	25.8	32.4	29.3	1927.....	12.6	26.2	16.6
1920.....	8.8	17.3	12.5	1928.....	19.4	30.8	24.2
1921.....	10.3	15.3	12.7	1929.....	22.0	36.7	28.1
1922.....	8.9	14.3	11.0	1930.....	21.3	33.2	26.3
1923.....	10.9	20.1	13.5	1931.....	26.0	26.1	26.1
1924.....	11.6	21.7	14.5	1932.....	28.7	30.8	29.8
1925.....	5.2	13.2	8.6				

V. Folkemengde og folketilvekst.

Population et accroissement de la population.

I tabell 1 i tabellavdelingen er det gitt en oversikt over folketallet ved utgangen av hvert år og middelfolkemengden fra 1901 til 1932, og i tabell 34 finnes middelfolkemengden for årene 1921—30 fordelt etter kjønn og alder. Disse oppgaver bygger på de korrigerede resultater av de 10-årige folketellinger og de beregninger over folketallet for årene mellom disse som er gjort i Dødelighetstabellene for det norske folk for 1901—10, 1911—20 og 1921—30. På grunnlag av de nevnte oppgaver er så middelfolkemengden for hvert år beregnet. Denne er satt lik det aritmetiske gjennomsnitt av folkemengden ved vedkommende års begynnelse og slutt. Ved hjelp av folketellingsoppgavene og oppgavene over fødte, døde og utvandrede, er den hjemmehørende middelfolkemengde i bygder, byer og i de enkelte fylker beregnet for 5-årige perioder. Tallene for 1921—25 og 1926—30 er gjengitt i tabellen nedenfor:

Tabell a. Folkemengde og befolkningsstilvekst i fylkene.
Population et accroissement de la population dans les préfectures.

Fylker <i>Préfectures</i>	Folkemengde pr.		Tilvekst	Middelfolkemengde <i>Population moyenne</i>	
	¹ / ₁ —1921	¹ / ₁ —1931		1921—1925	1926—1930
Østfold	160 326	167 117	6 791	816 532	833 021
Akershus	180 177	237 074	56 897	977 576	1 119 432
Oslo	258 828	253 070	÷ 5 758	1 281 972	1 258 948
Hedmark	149 799	158 039	8 240	765 766	785 570
Opland	129 305	137 801	8 496	661 982	683 508
Buskerud	137 417	143 100	5 683	701 776	715 210
Vestfold	124 214	134 123	9 909	638 078	662 044
Telemark	125 400	127 818	2 418	636 366	640 556
Aust-Agder	74 792	73 845	÷ 947	373 541	370 520
Vest-Agder	82 910	81 218	÷ 1 692	414 195	408 014
Rogaland	166 633	173 322	6 689	849 366	863 386
Hordaland	156 405	164 502	8 097	797 980	816 368
Bergen	91 566	98 309	6 743	477 810	486 722
Sogn og Fjordane	90 222	91 851	1 629	455 360	459 106
Møre og Romsdal	159 586	165 107	5 521	808 940	821 562
Sør-Trøndelag	167 005	175 028	8 023	851 549	870 147
Nord-Trøndelag	89 328	96 074	6 746	456 795	474 001
Nordland	174 037	186 985	12 948	889 263	920 827
Troms	90 860	97 456	6 596	464 500	481 236
Finnmark	44 244	53 325	9 081	232 056	255 010
Riket. <i>Royaume</i>	2 653 054	2 815 164	162 110	13 551 403	13 925 188
Bygder. <i>Districts ruraux</i> ..	1 866 600	2 014 622	148 022	9 609 294	9 891 057
Byer. <i>Villes</i>	786 454	800 542	14 088	3 942 109	4 034 131

Tabellen viser den stigning eller nedgang i folketallet som har funnet sted fra 1920 til 1930.

Befolkningstilveksten i byer og bygder og utviklingen i de enkelte fylker og byer er ellers inngående behandlet i folketellingen for 1930, hefte 2, så det er ingen grunn til å gå nærmere inn på disse ting i denne oversikt.

Opgave over befolkningen i bygder, byer og fylker fordelt etter kjønn og alder finnes bare, som nevnt, for folketellingsårene. Ved beregningene i denne oversikt har vi brukt de opgaver som er offentliggjort i aldersheftene for de respektive folketellinger, for 1930 folketellingens 5. hefte, N. O. S. IX, 24. I dette hefte vil man også finne en detaljert beskrivelse av befolkningens sammensetning etter kjønn og alder og de forandringer som i tidens løp har funnet sted i denne.

I tabell 1 i denne oversikt finnes beregning av den årlige folketilvekst i hvert enkelt år i absolutte og relative tall.

Nettotilveksten bestemmes av fødselsoverskuddets og utvandringsoverskuddets størrelse, og svingningene i denne, særlig for 1910, skyldes vesentlig det vekslende utvandringsoverskudd. Senere er det forandringene i den naturlige befolkningstilvekst, fødselsoverskuddet, som har vært avgjørende for folkeøkningen. I årene 1903—07, da utvandringen var meget stor, hadde vi en nettotilvekst på bare 3—5 pro mille, til tross for et fødselsoverskudd på 12—14 pro mille. Under krigen og i årene nærmest etter denne svinget tilvekstprocenten fra 9 til 14 pro mille, men i de senere år har tilveksten på grunn av den sterkt synkende fødselshyppighet, blitt

Diagram 6. Fødselsoverskudd pr. 1000 1891—1932.

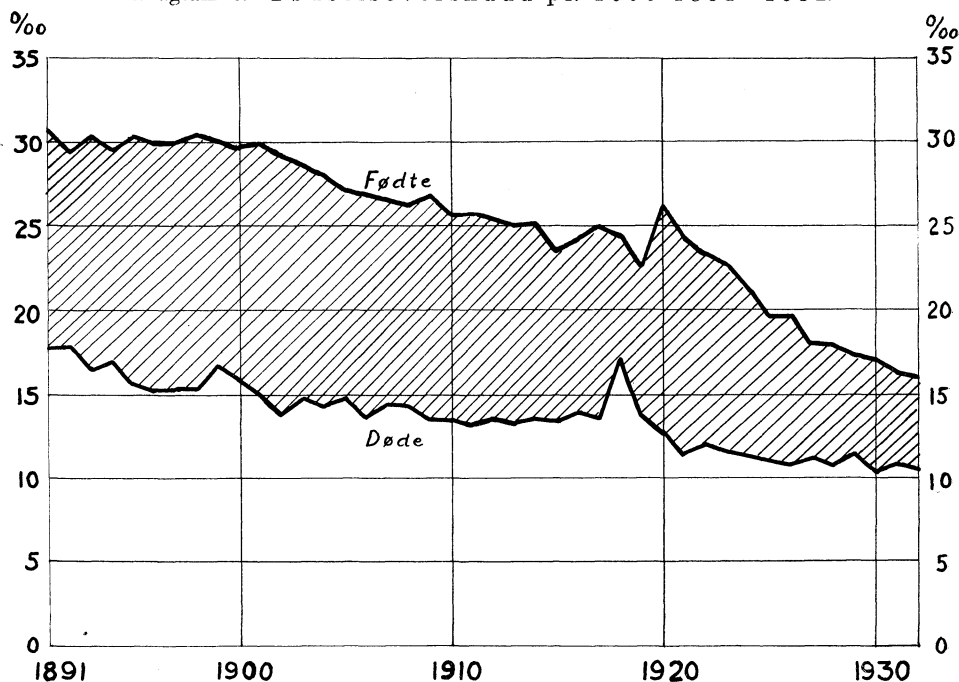

betydelig redusert, og er nu på omkring 5 promille, altså omtrent på samme nivå som i den store utvandringstid 1903—07. Utvandringsoverskuddet har i de senere år vært ganske ubetydelig, så nettotilveksten av befolkningen nu svarer temmelig nøie til forskjellen mellom fødsler og dødsfall.

Den gjennomsnittlige årlige nettotilvekst i Norge har stillet sig slik sammenlignet med våre naboland:

Tabell b.

	Norge	Sverige	Danmark
Folkemengde (ved årets utgang):			
1900.....	2 242 995	5 136 441	2 449 540
1910.....	2 390 402	5 522 403	2 757 076
1920.....	2 653 054	5 904 489	3 267 831
1930.....	2 815 164	6 142 191	3 550 656
Gjennomsnittlig årlig tilvekst ¹ :			
1901—1910.....	0.64 pct.	0.73 pct.	1.19 pct.
1911—1920.....	1.05 »	0.67 »	1.19 »
1921—1930.....	0.59 »	0.39 »	0.76 »

¹ Beregnet på grunnlag av middelfolkemengden.

Tabellen viser at folkeøkningen hos oss fra 1910 av har vært adskillig større enn i Sverige, men i alle 3 perioder mindre enn i Danmark.

Det kan også være av interesse å sammenligne den naturlige befolkningstilvekst, fødselsoverskuddet, i Norge med forholdene i en del andre europeiske land i de senere år:

Tabell c. Fødselsoverskudd pr. 1000 innbyggere.
Excédant des naissances par 1000 habitants.

År <i>Années</i>	Norge	Sverige	Danmark	Nederland	England	Tyskland	Sveits	Frankrike	Italia	Romania	Bulgaria
1908—1913	12.4	10.4	13.9	¹ 15.2	10.8	13.0	9.5	0.9	12.0	² 18.4	³ 16.3
1921.....	12.7	9.1	13.0	16.3	10.3	11.4	8.0	3.0	12.6	15.3	18.5
1922.....	11.2	6.8	10.3	14.5	7.6	8.6	6.7	1.8	12.5	14.4	19.3
1923.....	11.2	7.5	11.0	16.1	8.1	7.2	7.6	2.4	12.7	14.3	16.5
1924.....	10.0	6.1	10.6	15.3	6.6	8.2	6.3	1.8	11.6	14.2	19.1
1925.....	8.6	5.9	10.2	14.4	6.1	8.8	6.3	1.6	11.0	14.1	17.7
1926.....	8.8	5.0	9.5	14.0	6.2	7.8	6.5	1.4	10.3	13.4	20.2
1927.....	6.9	3.4	8.0	12.9	4.3	6.4	5.1	1.7	11.2	11.9	12.9
1928.....	7.0	4.1	8.6	13.7	5.0	7.0	5.4	1.9	10.6	15.1	15.5
1929.....	5.8	3.0	7.4	12.1	2.9	5.3	4.6	÷ 0.2	9.1	12.3	12.5
1930.....	6.4	3.7	7.9	14.0	4.9	6.4	5.6	2.4	12.6	15.4	15.2
1931.....	5.4	2.3	6.6	12.6	3.5	4.8	4.6	1.1	10.1	12.5	12.5
1932.....	5.4	2.9	7.0	13.0	3.3	4.3	4.6	1.0	9.1	14.2	15.1
1933.....	4.8	2.5	6.7	12.0	2.1	3.5	5.0	0.5	10.1	-	13.6

¹ 1906—1913. ² 1912—1913. ³ 1911—1915.

Den naturlige befolkningstilvekst er størst i de øst-europeiske land og minst i Frankrike. En særstilling blandt de nord- og mellemeuropeiske land inntar Nederland med et fødselsoverskudd som ligger nær op til forholdene i Øst-Europa. I England, Sverige og Tyskland er fødselsoverskuddet meget lite, adskillig mindre enn i Norge.

Sammenlignet med forholdene like før krigen er fødselsoverskuddet sunket sterkest i England, Sverige og Tyskland, dernæst i Norge og Danmark.

Tabell d.

	1908/13 = 100										
	Norge	Sverige	Danmark	Nederland	England	Tyskland	Sveits	Frankrike	Italia	Romania	Bulgaria
Fødselshyppighet.....	57.7	56.1	63.8	71.5	57.8	49.8	66.4	83.6	73.1	83.3	75.1
Dødelighet.....	75.0	80.0	80.3	63.3	87.2	67.9	75.0	84.9	66.7	87.9	69.1
Fødselsoverskudd	38.7	24.0	48.2	78.9	19.4	26.9	52.6	55.6	84.2	77.2	83.4

Som nevnt har vi i Norge for tiden et fødselsoverskudd på ca. 14 000 pr. år eller 5 pro mille av middelfolkemengden. Men dette vil i lengden ikke kunne oprettholdes hvis ikke fruktbarheten igjen skulde stige. At vi har et såvidt stort overskudd av fødte henger nemlig sammen med den herskende aldersfordeling, som igjen er en følge av den tidligere omtalte bevegelse i fødselskurven med et maksimum av fødsler omkring 1900 og senere en sterk nedgang. Denne utvikling har ført til at vi nu har en befolkning med forholdsvis få barn og gamle og en tallrik mellomklasse på 15—50 år, som fører til et forholdsvis stort antall fødsler i forhold til antallet av dødsfall. Men denne aldersfordeling vil etterhånden forskyves. De som nu er i mellomalderen, blir etterhvert gamle, og da disse fødselskull stadig bevarer sin relative overtallighet, vil det i sin tid bli de høieste aldersklasser med høi dødelighet som kommer til å utgjøre den relativt sterkeste gruppe. Det samlede antall dødsfall pr. 1000 innbyggere vil etterhånden nødvendigvis komme til å stige, mens på den annen side antallet av fødsler vil avta og tilslutt bli mindre enn antall dødsfall. Når dette inntreffer, vil befolkningens antall begynne å gå tilbake.

Den nyere befolkningsteori har beskjeftiget sig adskillig med å søke å bestemme når befolkningstilveksten i de forskjellige land vil ophøre. Således har professor Wicksell foretatt en beregning for Norge. Han bygger på dødeligheten i 1921—25 og 4 forskjellige hypoteser for den fremtidige utvikling av fødselshyppigheten. Dette arbeide er trykt i Statsøkonomisk Tidsskrift, hefte 1—2 1934. Disse spådommer om den fremtidige befolknings utvikling vil nødvendigvis måtte bli meget usikre, da vi ikke har noe kjennskap til den fremtidige ekteskapsfrekvens, fødselshyppighet og

dødelighet. Utviklingen har også vist at de forutsetninger man har bygget på ved tidligere beregninger av denne art for en stor del ikke har holdt stikk.

I forbindelse med fødselsoverskuddet kan det være av interesse å omtale et statistisk mål for forholdet mellom dødeligheten og fruktbarheten som det i det siste har vært gjort megen bruk av. Dette mål, nettoreproduksjonstallet, er særlig brukt av R. R. Kuczynski i hans arbeider: «The balance of births and deaths», New York 1928 og «Fertility and reproduction» 1932. Dette tall bygger på den riktige tanke at for at en befolkning ikke skal gå tilbake, så må kvinnenes antall opprettholdes. Det antall kvinner som opnår fruktbarhetsalderen må m. a. o. minst sette så mange piker inn i verden at tallet på kvinner i fruktbarhetsalderen ikke går tilbake. Beregningen av nettoreproduksjonstallet blir gjort slik: Først summeres de årlige fruktbarhetskvotienter for hvert aldersår for kvinner i de forskjellige aldre mellom 15 og 50 år. Dette gir det antall barn som vilde fødes av 1 000 kvinner som hadde nådd den fødedyktige alder og som alle gjennomlevet alderen 15—50 år. Denne sum multipliseres så med den vanlige procent av levende fødte piker i forhold til alle levende fødte barn. Derved får man summen av pikefødsler, det såkalte bruttoreproduksjonstall. Alle disse nye fødte piker vil ikke komme til å opnå og gjennomleve den reproduksjonsdyktige alder. For nu å få et riktig uttrykk for antallet av fremtidige mødre må det gjøres fradrag for dødsfall blandt kvinner før 50-års alderen. Dette gjøres lettest ved å multiplisere fruktbarhetskvotienten for kvinner i hver alder med antall gjenlevende kvinner i samme alder etter dødelighetstabellene. Summen blir da det antall barn som 1 000 nye fødte piker i løpet av sin levetid sannsynligvis vil komme til å føde. Ved å redusere dette tall overensstemmende med kjønnsproporsjonen får man nettoreproduksjonskvoten, som gir hvor mange levende fødte piker under de faktisk foreliggende fruktbarhets- og dødelighetsforhold gjennomsnittlig vil falle på hver levende født kvinne. Tabellen nedenfor viser denne beregning for Norge.

Tabell e. Brutto- og nettoreproduksjonskvotienten 1890—1930.

Taux de reproduction.

	Antall barn pr. 1000 kvinner <i>Nombre d'enfants par 1000 femmes:</i>							Den samlede fruktbarhet <i>Fécondité totale</i>	Brutto-reproduksjonskvotient <i>Taux de reproduction brut.</i>	Netto-reproduksjonskvotient <i>Taux de reproduction net.</i>
	15—19 år	20—24 år	25—29 år	30—34 år	35—39 år	40—44 år	45—49 år			
1889—1892.....	7.3	97.8	199.6	224.2	203.5	123.6	28.3	4 421.5	2.145	1.488
1899—1900.....	11.0	115.5	203.8	220.5	192.2	114.3	24.6	4 409.5	2.138	1.570
1910—1911.....	10.6	105.6	186.2	188.7	165.4	93.2	17.1	3 834.0	1.863	1.453
1920—1921.....	12.6	109.4	175.8	166.8	138.4	75.5	12.9	3 457.1	1.679	1.337
1930—1931.....	8.2	70.9	112.2	105.8	79.9	42.3	6.7	2 130.0	1.036	0.890

Nettoreproduksjonskvotienten er nu slik å forstå: sålenge den er over 1 vil fruktbarheten være stor nok til at folkemengden vokser. Når den faller under 1 vil det si at fruktbarheten er for lav til at befolkningen i tidens løp kan holdes oppe i samme tall som nu. Tabellen viser at nettoreproduksjonsraten for 1930—1931 bare var 0.890. Det vil m. a. o. si at 1 000 nyfødte piker — med den nuværende fruktbarhet og dødelighet — vil sette 1 830 barn i verden, hvorav 890 vil være piker. Dette betyr at det til 1 000 kvinner av den eldre generasjon bare vil komme til å svare 890 i neste generasjon.

Under forutsetning av at aldersfordelingen her hjemme svarte til aldersfordelingen i en stasjonær befolkning, vilde vi, efter dødelighetstabellene for det norske folk 1921—1930, ha en årlig gjennomsnittlig dødelighet for kvinner på 15,7 promille og en gjennomsnittlig levetid på 63.8 år. Med et nettoreproduksjonstall på 0.89 vil den korrigerete fødselshyppighet for piker bli $\frac{0.890 \times 1\,000}{63.8} = 13.9$ promille og differensen mellem fødselstall og dødelighetstall følgerig negativ = $\div 1.8$ promille. Men da aldersfordelingen ikke svarer til den stasjonære befolkning, har vi et overskudd av fødte.

Den historisk opståtte aldersfordeling innen befolkningen avviker imidlertid temmelig meget fra en stasjonær befolkning bestemt av de nuværende dødelighetsforhold, og som man bygger på ved beregningen av nettoreproduksjonstallet. For tiden er de aldersklasser som folkeformerelsen avhenger av, relativt meget tallrikere enn i en stasjonær befolkning, og vi vil i de år som kommer få et øket tall kvinner i fruktbarhetsalderen. Dette vil holde det samlede tall på fødsler oppe. Antallet av dødsfall vil heller ikke stige så lenge de aldersklasser som har den laveste dødelighet er relativt tallrike. Først når disse aldersklasser — 30—50 år — når op i 60—70-års alderen, vil antallet av dødsfall begynne å stige, og når de små fødselskull fra de senere år når reproduksjonsalderen, vil fødselstallet med uendret fruktbarhet synke sterkt.

For å vise forskyvningen i befolkningens aldersfordeling og de enkelte aldersklassers fremtidige størrelse, har Byrået i tabell 35 foretatt en beregning av det absolutte antall menn og kvinner frem til utgangen av 1945. Ved beregningen av de forskjellige kulls størrelse er det bare tatt hensyn til avgangen ved død og sett bort fra eventuell utvandring. Antall dødsfall i de enkelte aldersår er beregnet ved hjelp av dødelighetstabellene for det norske folk for 1921—30. Det bemerkes at da dødeligheten efter 1930 fortsetter å vise en fallende tendens, er avgangen ved død visstnok noget for høit anslått, særlig for de yngste og mellemste aldersklasser.

For alle fødselskull hvis størrelse man kjenner, altså for alle som er født i 1934 eller tidligere, skulde disse beregninger være temmelig pålitelige, for barn født i 1935 og efterfølgende år derimot noget usikre. Fødselskullene for 1935—45 er beregnet ved hjelp av oppgavene over fruktbarheten

i de enkelte aldersklasser i 1930 (se tabell i side 20) og det beregnede antall kvinner i de forskjellige aldersklasser i hvert enkelt kalenderår.

Ved å gå ut fra en uforandret fruktbarhetsintensitet får man for høie tall for barnealderen, selv om beregningen bare gjelder 10 år fremover i tiden. Det er nemlig meget som tyder på at fødselsintensiteten i Norge vil fortsette å falle, om enn kanskje ikke med så stor fart som hittil. Nedgangen i fruktbarheten har nemlig foregått meget langsommere i bygdene enn i byene. I 1930 var fruktbarhetskvotientene i de enkelte aldersklasser i bygdene omtrent på samme nivå som i byene i 1920, og det er vel sannsynlig at barnebegrensningen i kommende år vil fortsette å bre sig blandt befolkningen, særlig i landdistriktene.

Bortsett fra de yngste aldersklasser vil resultatene av Byråets beregninger sannsynligvis gi et riktig bilde av aldersgruppenes størrelse i de kommende 10 år. Som tabell 35 viser vil man få en ganske sterk forskyvning i aldersgruppene fra de yngre over på de eldre aldersklasser (se tab. f. og diagram 7).

Tabell f. Folkemengdens relative fordeling etter alder.
Répartition relative de la population d'après les groupes d'âge.

Ved utgangen av: <i>A la fin de:</i>	1930		1935		1940		1945	
	Antall	Pro- mille	Antall	Pro- mille	Antall	Pro- mille	Antall	Pro- mille
Under 15 år {	M.	408 692	365 283		327 737		316 191	
	K.	393 164	350 638		314 259		303 022	
I alt	801 856	284.8	715 921	249.0	641 996	219.4	619 213	208.1
15—65 år .. {	M.	861 411	934 802		994 068		1 024 658	
	K.	918 223	980 239		1 030 135		1 051 182	
I alt	1 779 634	632.2	1 915 041	666.0	2 024 203	691.7	2 075 840	697.5
65 år og over {	M.	102 383	106 966		114 618		124 466	
	K.	131 291	137 391		145 552		156 583	
I alt	233 674	83.0	244 357	85.0	260 170	88.9	281 049	94.4
Tilsammen {	M.	1 372 486	1 407 051		1 436 423		1 465 315	
	K.	1 442 678	1 468 268		1 489 946		1 510 787	
I alt	2 815 164	1000.0	2 875 319	1000.0	2 926 369	1000.0	2 976 102	1000.0

Befolkningen over 15 år vil avta både absolutt og relativt sett. Av praktisk betydning vil særlig være forholdet i skolealderen. Ved folketellingen i 1930 hadde vi 459 300 barn i alderen 7—14 år. Ved utgangen av 1935 vil dette tall antagelig være sunket til 419 900, ved utgangen av 1940 til 354 800 og ved utgangen av 1945 til 320 100 eller ennu litt lavere, da tallene for de yngste aldersklasser i våre beregninger som nevnt visstnok er noget for høit anslått for dette siste år. Antall barn i skolepliktig alder vil altså i kommende 10-år antagelig gå tilbake med minst en

Diagram 7. Befolkningens aldersbygning i 1930 og 1945.

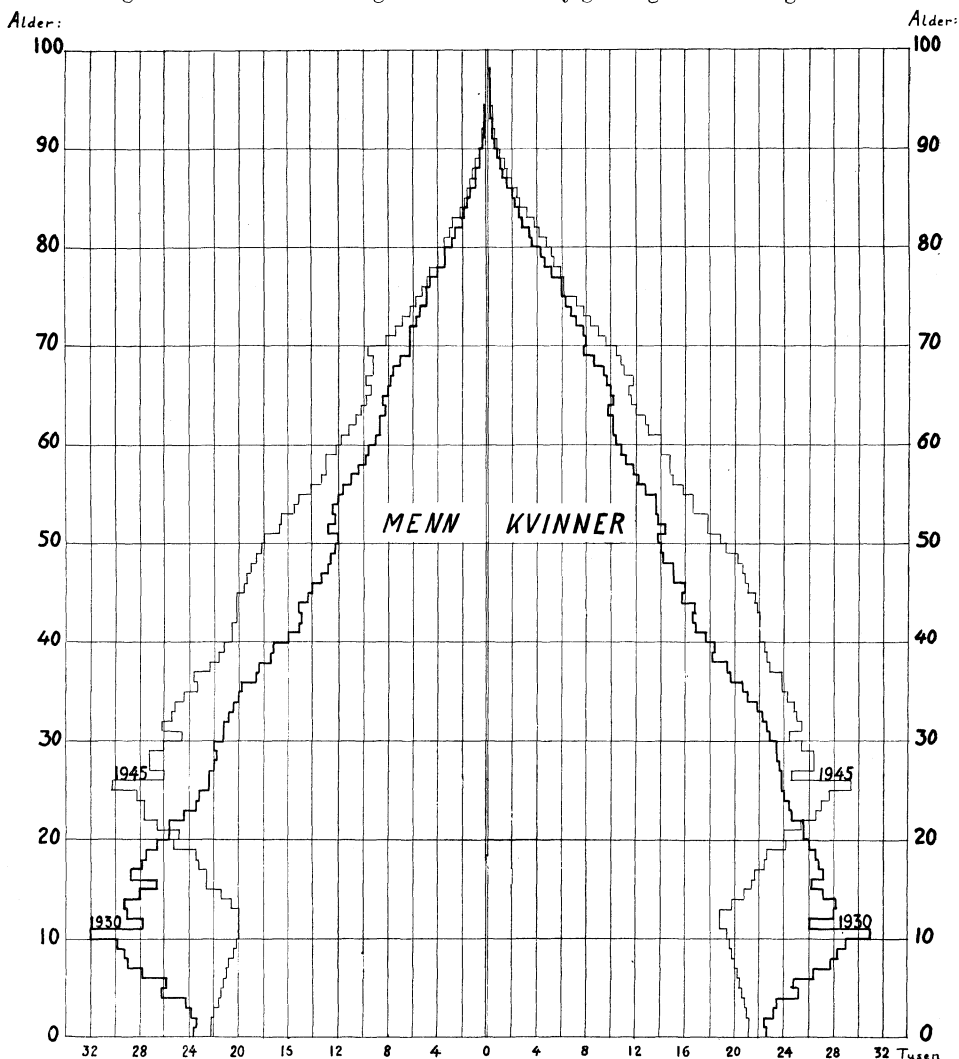

fjerdedel. Tallet på ungdom mellem 15 og 17 år er steget ganske betydelig fra 1930 til 1935, og tallet vil fortsætte å stige til og med 1937, men derefter avta meget sterkt. Ved folketellingen i 1930 var det 163 000 personer i alderen 15—17 år, ved utgangen av 1935 172 200 og i 1940 vil det antagelig være 158 500 og i 1945 bare 133 900.

Et spørsmål av stor interesse for næringslivet er erhvervsbefolkningens fremtidige vekst, om den vil fortsætte å stige med samme fart som hittil eller om nettotilgangen snart vil bli mindre. I almindelighet regner man i statistikken til erhvervsbefolkningen personer mellem 15 og 65 år, men kravet bl. a. til bedre utdannelse gjør imidlertid at 15-års alderen nu er

en noget for lav grense nedad, og at det vil være riktigere å regne erhvervsbefolkningen fra 18 til 65 år. Det samlede tall av menn og kvinner i alderen 18—65 år vil etter disse beregninger komme til å utgjøre:

Folkemengden i alderen 18—65 år.

La population âgée 18—65 ans.

Ved utgangen av: <i>A la fin de:</i>	1930	1935	1940	1945
Menn. <i>Hommes</i>	778 508	846 845	913 106	956 343
Kvinner. <i>Femmes</i>	838 138	895 981	952 613	985 631
Tilsammen. <i>Total</i>	1 616 646	1 742 826	1 865 719	1 941 974

Den gjennomsnittlige årlige nettotilvekst fra 1930 var i 5-året 1930—35: 25 200 pr. år og vil i 1935—40 antagelig bli 24 600 og i 1940—45 15 300. Nettotilgangen vil nå sitt maksimum i 1938 med 29 600 og så synke raskt til 11 000 i 1945. Regner man også aldersklassene 15—17 år med til erhvervsbefolkningen, vil vi få den største nettotilgang allerede i 1935. Det må understrekes at denne nettotilvekst i erhvervsbefolkningen ikke vil svare til det gjennomsnittlige antall nye arbeidssøkende i de kommende år. Dette vil etter erfaringene fra siste og tidligere folketellinger ikke være mere enn ca. $\frac{2}{3}$ av hele tilveksten.

Befolkningen over 65 år utgjorde i 1930 233 700, i 1935 244 400, og vil i 1940 antagelig være vokset til 260 000 og i 1945 til 281 000. Det vil m. a. o. si at befolkningen over 65 år om 10 år vil være ca. 15 pct. høyere enn den er idag.

For tiden faller det på hver person over 65 år 7 personer i den arbeidsføre alder (18—65 år) og dette forhold har holdt sig praktisk talt uforandret helt siden 1910, og vil også komme til å fortsette i de kommende 10 år. Men med den videre forskyvning i befolkningens fordeling fra de yngre over på de eldre aldersklasser, må vi i fremtiden vente oss at dette antall vil bli adskillig mindre.

Denne oversikt er skrevet av sekretær Julie E. Backer.

Det Statistiske Centralbyrå, Oslo 2. oktober 1935.

Gunnar Jahn.

Résumé.

Mariages. Le nombre de mariages et la nuptialité 1901—1932 se voit du tableau 1, page 124.

Après la guerre le nombre de mariages avait diminué régulièrement jusqu'à 1927, ou on n'en a enregistré que 15 803, correspondant à 5.70 par 1 000 habitants. Depuis 1927 la nuptialité s'est relevée et elle est maintenant supérieure à celle que l'on constatait avant la guerre. En 1931/34 la nuptialité était 6.37 pour mille au lieu de 6.26 pour mille en 1911/15. Le tableau b, page 2, fait connaître pour les districts ruraux et les villes et pour chaque préfecture la fréquence des mariages pour 1 000 habitants en 1901—1930.

Le nombre de mariages réparti suivant l'état matrimonial antérieur des époux se voit des tableaux e—g, pages 5—6 et la distribution des mariages d'après l'âge des époux des tableaux h et i, pages 7—8.

En tableau j, page 8, on a calculé l'âge moyen au mariage. Il était en 1926/30 28.7 ans pour les garçons et 26 ans pour les filles. L'âge moyen au mariage s'est élevé un peu pendant les deux dernières périodes quinquennales.

En tableaux i et k, pages 8 et 9 on a rapporté pour chaque groupe d'âge les nombres de nouveaux époux en 1921—30 à la population moyenne recensée en 1920 et 1930 et pour la période 1929/32 à la population recensée en 1930. On a aussi rappelé les résultats pour les périodes antérieures: Quoique le nombre total de mariages et le taux de la nuptialité rapporté à la population totale aient augmenté depuis 1927, on peut constater une diminution de la fréquence des mariages dans tous les groupes d'âge. L'élévation du taux brut de la nuptialité est expliquée par la plus forte proportion des jeunes adultes de la population présente.

Les mariages répartis par mois se voient du tableau l, page 11. On observe deux maxima: le premier a lieu en juin—juillet et le second est situé en décembre.

Le tableau m, page 12, montre le rapport du nombre de mariages dissous par décès et par divorce au nombre des couples mariés. La proportion des divorcés pour 100 mariages contractés a augmenté très fortement.

Naissances. Le nombre total de naissances pendant les dernières dix années se voit du tableau 8, page 136, et le nombre d'enfants nés réparti suivant la vitalité et la légitimité se voit du tableau a, page 13.

Le nombre d'enfants nés vivants par 1 000 habitants est calculé en tableau 1, page 124, et tableau c, page 15. On observe une forte diminution de la natalité, et cette diminution est plus forte parmi la population urbaine que parmi la population rurale (voir tab. b, page 14). Dans le tableau e, page 17, est inscrit le nombre annuel moyen d'enfants, nés vivants et mort-nés, pour 1 000 femmes de 15 à 45 ans. Le taux de fécondité totale était 68.8 pour mille en 1932. Dans la période 1916/20 le taux de fécondité était 110.6 pour mille.

Les tableaux 10 et 12, pages 142 et 145, et les tableaux f—h, pages 18 et 19, font connaître la répartition de tous les enfants nés vivants suivant l'âge de la mère et pour les enfants légitimes suivant la durée du mariage des parents. En tableau i, page 20, on a calculé les coefficients de fécondité suivant l'âge de la population féminine, séparément pour les districts ruraux et les villes. De 1920 à 1930 il y a une diminution générale pour tous les groupes d'âge (voir aussi le graphique 2, page 23). Une calculation du nombre d'enfants nés pour 100 femmes suivant l'âge de la mère et la durée du mariage se trouve en tableau j, page 22.

En tableau k, page 24 sont présentés les taux moyens de fécondité par âge en 1890, 1900, 1910, 1920 et 1930, séparément pour les districts ruraux et pour les villes. Dans le même tableau on a inséré des taux standardisés en tenant compte de la répartition variable des femmes de 15—45 ans dans les différentes années.

En tableau l, page 26, se trouve une calculation de la fécondité dans les différentes préfectures et villes en 1890—1930. Les chiffres de la fécondité dans ce tableau sont présentés comme taux standardisés. Ces taux standardisés sont calculés en tenant compte de la répartition variable des femmes de 15—45 ans dans les différentes préfectures.

Le tableau 13, page 146, et le tableau m, page 27 indiquent la répartition en 1929/32 des enfants nés vivants d'après le nombre d'enfants nés de la mère dans le même mariage. Depuis 1929 la proportion des premiers et des seconds enfants a augmenté, tandis que celle des autres enfants a diminué.

La vitalité des enfants ressort du tableau 8, page 136, et du tableau n, page 28. La proportion des mort-nés pour 100 naissances a légèrement augmenté depuis 1921.

Parmi les enfants nés la proportion des garçons pour 100 filles était 105.8 en 1921/25 et 106.2 en 1926/30 (voir tab. p, page 29).

Les accouchements multiples se voient du tableau 17, page 154. La proportion des enfants issus d'accouchement multiple pendant 1921/30 est un peu plus haute que celle des périodes précédentes.

Pour les variations mensuelles des naissances voir les tableaux 14—16, pages 148—152, et le tableau r, page 31. On observe un maximum en avril, une pointe moins élevée en septembre et un minimum en novembre.

Décès. En tableau 1, page 124, on trouvera le nombre de décès de tous âges et la mortalité générale pour chaque année de 1901—1932, et en tableau a, page 33, les chiffres correspondants pour les périodes quinquennales depuis 1801/05. Comme le fait ressortir la statistique, la mortalité a diminué beaucoup, surtout au cours des derniers 40 ans. De 1891/95 jusqu'à 1931/34 le taux de mortalité est tombé 39 pour cent. Le tableau g, page 38, montre que tous les groupes d'âge ont participé à cette diminution de la mortalité. On constate depuis 1921 une amélioration prononcée de la mortalité des jeunes adultes. La mortalité générale en Norvège entre 20 et 30 ans est encore relativement forte à cause de la mortalité de la tuberculose et pour la population masculine des décès résultant d'accidents.

Le tableau j, page 42, et le graphique 3, page 41, permettent de suivre l'évolution de la mortalité infantile depuis 1901, et le tableau l, page 43, fait apparaître l'influence de la légitimité sur la mortalité des enfants âgés de moins d'un an. Si l'on examine la répartition de 100 décédés de moins d'un an suivant l'âge et légitimité (tab. 21, page 162 et tab. m—o, page 44) on observe un accroissement relatif des décès dans les premiers jours de la vie et une diminution pour les enfants de plus de 3 mois.

Les tableaux p—u, pages 45—48, présentent les taux de mortalité dans les divers mois et trimestres des deux premières années, séparément pour les enfants légitimes et illégitimes et pour les districts ruraux et les villes.

Pour les enfants de moins d'un mois le taux de mortalité en 1926/30 est supérieur à celui de 1921/25, mais reste inférieur à ceux des années précédentes. Pour tous les autres groupes d'âge de 0—1 an les taux de mortalité ont diminué. Pour la mortalité générale par sexe et âge voir aussi les tables de mortalité selon les expériences de 1921—1930, N.O.S. IX, 36.

La répartition des décès par mois se voit des tableaux 22—23, pages 164—165, et des tableaux v—y, pages 49—52. On constate pour tous les groupes d'âge un maximum de décès en janvier—février et un minimum en août—septembre. Les variations saisonnières sont les plus grandes parmi les enfants et les vieillards.

Le nombre de décès par accidents, homicides et suicides, réparti par sexe et âge est donné dans les tableaux 26—27, pages 180—182, et les tableaux z—cc, pages 53—58. La proportion de décès par accidents est assez considérable en Norvège parmi les hommes et le plus grand nombre d'accidents mortels sont des noyades. Des données statistiques sur la mortalité des différentes maladies dans la même période sont publiées dans le rapport sur l'état sanitaire et médicale pour 1932, N.O.S. IX, 49.

Le tableau a, page 60, et le graphique 4, page 65, fait connaître pour les districts ruraux de chaque préfecture et les villes Oslo, Bergen et Trondheim la proportion des décès par 1 000 habitants pour les périodes 1889/92, 1899/1902, 1919/20 et 1929/32. En raison de la répartition très variée des groupes d'âge de la population des différentes préfectures, on a calculé des taux de mortalité standardisés.

La mortalité totale selon l'âge dans les préfectures se voit des tableaux c—h, pages 66—79. En 1929/32, comme dans les époques précédentes, on constate que le taux de mortalité entre 20 et 30 ans est plus élevé que celui des personnes entre 30 et 40 ans. Mais la différence n'est pas si prononcée que d'autrefois.

Les tableaux l et m, pages 82 et 90, donnent la mortalité dans les préfectures de la tuberculose, d'autres maladies et des accidents par âge et sexe en 1929/32. Les décès par accidents jouent un rôle important parmi les hommes de 15 à 50 ans, et la différence entre la mortalité masculine et féminine de cet âge est due en grande partie au fait que les hommes sont plus exposés que les femmes à la mort accidentelle.

Les fluctuations de la mortalité tuberculeuse sont considérables de préfecture à préfecture. (Voir graphique 5, page 95.)

Emigration. Le tableau 1, page 124, donne les chiffres absolus de l'émigration d'outre-mer ainsi que la proportion des émigrants par 1 000 habitants. Le tableau c, page 105, indique l'importance du mouvement d'émigration en provenance des diverses préfectures par 1 000 habitants.

L'accroissement de la population 1901—1932 ressort du tableau 1, page 124.

Le calcul du taux de reproduction (voir tab. e, page 114) fait ressortir qu'avec la fécondité et mortalité actuelle la population de la Norvège va après quelque temps commencer à diminuer.

En tableau 35, page 194, on a fait un calcul du nombre futur de la population et sa composition suivant âge et sexe jusqu'à 1945.

Tabeller.

Tabell 1. Hoved-
Aperçu des données

År Années	1		2	3	4	5	6	7	8	9
	Hjemmehørende folkemengde Population de droit			Til- vekst	Over- skudd av fødte	Overskudd utv. ÷ innv. +	Giftte par	Levende- fødte (samtl.)	Derav utenfor ekte- skap	Dødfødte (samtl.) Mort- nés Enfants légitimes et illégitimes Total
	1. januar 1 janvier	1. juli 1 juillet	Augmen- tation	Excédant des né- vivants	Excédant émigr. ÷ immigr. +	Mariages contrac- tés	Nés- vivants Total	Dont: Enfants illégitimes		
1901	2 242 995	2 254 911	23 832	33 482	÷ 9 650	14 760	67 303	4 794	1 719	
1902	2 266 827	2 275 485	17 316	34 824	÷ 17 508	14 385	66 494	4 753	1 596	
1903	2 284 143	2 287 768	7 249	31 623	÷ 24 374	13 566	65 470	4 668	1 634	
1904	2 291 392	2 297 494	12 203	31 248	÷ 19 045	13 481	64 143	4 370	1 579	
1905	2 303 595	2 308 572	9 954	28 551	÷ 18 597	13 269	62 601	4 207	1 461	
1906	2 313 549	2 319 191	11 283	30 423	÷ 19 140	13 590	62 091	4 145	1 434	
1907	2 324 832	2 328 962	8 260	27 957	÷ 19 697	13 953	61 302	4 126	1 412	
1908	2 333 092	2 345 564	24 944	28 320	÷ 3 376	14 153	61 686	4 173	1 431	
1909	2 358 036	2 367 494	18 916	31 213	÷ 12 297	14 080	63 324	4 144	1 453	
1910	2 376 952	2 383 677	13 450	29 279	÷ 15 829	14 566	61 486	4 041	1 405	
1911	2 390 402	2 400 796	20 788	30 036	÷ 9 248	14 826	61 727	4 125	1 409	
1912	2 411 190	2 423 184	23 988	28 746	÷ 4 758	14 797	61 409	4 202	1 422	
1913	2 435 178	2 446 874	23 391	28 852	÷ 5 461	15 262	61 294	4 413	1 364	
1914	2 458 569	2 472 419	27 700	28 831	÷ 1 131	15 773	62 111	4 503	1 370	
1915	2 486 269	2 497 766	22 994	25 550	÷ 2 556	15 940	58 975	4 094	1 387	
1916	2 509 263	2 522 178	25 829	26 198	÷ 369	17 312	61 108	4 399	1 369	
1917	2 535 092	2 550 543	30 902	29 216	÷ 1 686	18 086	63 915	4 466	1 452	
1918	2 565 994	2 577 729	23 469	19 108	÷ 4 361	20 019	63 326	4 222	1 513	
1919	2 589 463	2 602 869	26 811	23 192	÷ 3 619	15 379	59 013	3 827	1 387	
1920	2 616 274	2 634 664	36 780	35 247	÷ 1 533	18 460	68 881	5 206	1 429	
1921	2 653 054	2 667 868	29 626	33 912	÷ 4 286	18 063	64 610	4 885	1 171	
1922	2 682 680	2 694 840	24 320	30 424	÷ 6 104	17 185	62 908	4 333	1 311	
1923	2 707 000	2 713 116	12 233	30 188	÷ 17 955	16 963	61 731	4 073	1 283	
1924	2 719 233	2 728 764	19 065	27 171	÷ 8 106	16 586	58 021	3 779	1 429	
1925	2 738 298	2 746 815	17 033	23 585	÷ 6 552	16 214	54 066	3 561	1 357	
1926	2 755 331	2 763 106	15 549	24 230	÷ 8 681	15 948	54 163	3 545	1 258	
1927	2 770 880	2 774 864	7 971	19 034	÷ 11 063	15 803	50 175	3 451	1 225	
1928	2 778 851	2 784 675	11 646	19 580	÷ 7 934	16 683	49 881	3 573	1 300	
1929	2 790 497	2 795 105	9 216	16 349	÷ 7 133	17 795	48 372	3 459	1 293	
1930	2 799 713	2 807 438	15 451	18 228	÷ 2 777	18 064	47 844	3 397	1 274	
1931	2 815 164	2 822 409	14 490	15 315	÷ 825	17 666	45 989	3 208	1 238	
1932	2 829 654	2 837 110	14 913	15 349	÷ 436	17 612	45 451	3 260	1 140	
1901—1905	11 388 952	11 424 230	70 554	159 728	÷ 89 174	69 461	326 011	22 792	7 989	
1906—1910	11 706 461	11 744 888	76 853	147 192	÷ 70 339	70 342	309 889	20 629	7 135	
1911—1915	12 181 608	12 241 039	118 861	142 015	÷ 23 154	76 598	305 516	21 337	6 952	
1916—1920	12 816 086	12 887 983	143 791	132 961	÷ 10 830	89 256	316 243	22 120	7 150	
1921—1925	13 500 265	13 551 403	102 277	145 280	÷ 43 003	85 011	301 336	20 631	6 551	
1926—1930	13 895 272	13 925 188	59 833	97 421	÷ 37 588	84 293	250 435	17 425	6 350	
1901—1910	23 095 413	23 169 118	147 407	306 920	÷ 159 513	139 803	635 900	43 421	15 124	
1911—1920	24 997 694	25 129 022	262 652	274 976	÷ 12 324	165 854	621 759	43 457	14 102	
1921—1930	27 395 537	27 476 591	162 110	242 701	÷ 80 591	169 304	551 771	38 056	12 901	

¹ For årene 1901—1930 bygger tabellen på de utførlige beregninger som er foretatt til bruk for *Les chiffres concernant les années 1901—1930 s'accordent avec les tables de mortalité. Le tableau*

tallene 1901—1932.¹principales 1901—1932.¹

10	11	12	13	14	15	16	17	18	År Années
Døde Décédés	Over- sjøisk utvand. Emigra- tion d'outre- mer	Pr. 1000 hjemmehørende middelfolkemengde Pour 1000 de la population de droit							
		Til- vekst Augmen- tation	Fødsels- oversk. Excédant des nés- vivants	Overskudd utv. ÷ innv. ÷ Emigr. ÷ Immigr. ÷	Gitte par Mariages contractés	Levende- fødte Nés- vivants	Døde Décédés	Oversj. utv. Emigrat. d'outre- mer	
33 821	12 745	10.57	14.85	÷ 4.28	6.55	29.85	15.00	5.65	1901
31 670	20 343	7.61	15.30	÷ 7.69	6.32	29.22	13.92	8.94	1902
33 847	26 784	3.17	13.82	÷ 10.65	5.93	28.61	14.79	11.71	1903
32 895	22 264	5.31	13.60	÷ 8.29	5.87	27.92	14.32	9.69	1904
34 050	21 059	4.31	12.37	÷ 8.06	5.75	27.12	14.75	9.12	1905
31 668	21 967	4.87	13.12	÷ 8.25	5.86	26.77	13.65	9.47	1906
33 345	22 135	3.55	12.00	÷ 8.45	5.99	26.32	14.32	9.50	1907
33 366	8 497	10.63	12.07	÷ 1.44	6.03	26.30	14.23	3.62	1908
32 111	16 152	7.99	13.18	÷ 5.19	5.95	26.75	13.56	6.82	1909
32 207	18 912	5.64	12.28	÷ 6.64	6.11	25.79	13.51	7.93	1910
31 691	12 477	8.66	12.51	÷ 3.85	6.18	25.72	13.20	5.20	1911
32 663	9 105	9.90	11.86	÷ 1.96	6.10	25.37	13.48	3.76	1912
32 442	9 876	9.56	11.79	÷ 2.23	6.24	25.05	13.26	4.04	1913
33 280	8 522	11.21	11.66	÷ 0.45	6.38	25.12	13.46	3.45	1914
33 425	4 572	9.21	10.23	÷ 1.02	6.38	23.61	13.38	1.83	1915
34 910	5 212	10.24	10.39	÷ 0.15	6.86	24.23	13.84	2.07	1916
34 699	2 518	12.12	11.45	+ 0.67	7.09	25.06	13.60	0.99	1917
44 218	1 226	9.10	7.41	+ 1.69	7.76	24.57	17.15	0.48	1918
35 821	2 432	10.30	8.91	+ 1.39	5.91	22.67	13.76	0.93	1919
33 634	5 581	13.96	13.38	+ 0.58	7.01	26.12	12.77	2.12	1920
30 698	4 627	11.10	12.71	÷ 1.61	6.77	24.22	11.51	1.73	1921
32 484	6 456	9.02	11.29	÷ 2.27	6.38	23.34	12.05	2.40	1922
31 543	18 287	4.51	11.13	÷ 6.62	6.25	22.75	11.63	6.74	1923
30 850	8 492	6.99	9.96	÷ 2.97	6.08	21.26	11.31	3.11	1924
30 481	7 009	6.20	8.59	÷ 2.39	5.90	19.68	11.10	2.55	1925
29 933	9 326	5.63	8.77	÷ 3.14	5.77	19.60	10.83	3.38	1926
31 141	11 881	2.87	6.86	÷ 3.99	5.70	18.08	11.22	4.28	1927
30 301	8 832	4.18	7.03	÷ 2.85	5.99	17.91	10.88	3.17	1928
32 023	8 029	3.30	5.85	÷ 2.55	6.37	17.31	11.46	2.87	1929
29 616	3 673	5.50	6.49	÷ 0.99	6.43	17.04	10.55	1.31	1930
30 674	825	5.13	5.42	÷ 0.29	6.26	16.29	10.87	0.29	1931
30 102	436	5.26	5.41	÷ 0.15	6.21	16.02	10.61	0.15	1932
166 283	103 195	6.18	13.98	÷ 7.80	6.08	28.54	14.56	9.03	1901—1905
162 697	87 663	6.54	12.53	÷ 5.99	5.99	26.39	13.85	7.46	1906—1910
163 501	44 552	9.71	11.60	÷ 1.89	6.26	24.96	13.37	3.64	1911—1915
183 282	16 969	11.16	10.32	+ 0.84	6.93	24.54	14.22	1.32	1916—1920
156 056	44 871	7.55	10.72	÷ 3.17	6.27	22.24	11.52	3.31	1921—1925
153 014	41 741	4.30	7.00	÷ 2.70	6.05	17.98	10.99	3.00	1926—1930
328 980	190 858	6.36	13.25	÷ 6.89	6.03	27.45	14.20	8.24	1901—1910
346 783	61 521	10.45	10.94	÷ 0.49	6.60	24.75	13.80	2.45	1911—1920
309 070	86 612	5.90	8.83	÷ 2.93	6.16	20.08	11.25	3.15	1921—1930

dødelighetstabellene. Fødsle- og dødsfallene er de stedfunne blandt den hjemmehørende befolkning.
indique les naissances et les décès qui ont eu lieu pendant l'année parmi la population de droit.

Tabell 2. Oversikt over folkemengdens bevegelse i fylkene
i femårene 1921—1925 og 1926—1930.

*Aperçu général du mouvement de la population par préfecture
en 1921—1925 et 1926—1930.*

	1		2		3		4		5		6		7		8	
	Gifte <i>Mariages</i>		Levdefødte <i>Nés-vivants</i>		Døde <i>Décès</i>		Utvandrede <i>Emigration</i>									
	1921-1925	1926-1930	1921-1925	1926-1930	1921-1925	1926-1930	1921-1925	1926-1930	1921-1925	1926-1930	1921-1925	1926-1930	1921-1925	1926-1930	1921-1925	1926-1930
Riket. <i>Royaume</i>	85 011	84 293	301 336	250 435	¹ 156 056	² 153 014	44 871	41 741								
Bygder. <i>Districts ruraux</i>	54 886	55 152	228 839	197 213	109 950	108 255	28 399	28 353								
Byer. <i>Villes</i>	30 125	29 141	72 497	53 222	46 044	44 700	16 472	13 388								
Bygder.																
Østfold	3 642	3 644	13 984	11 797	6 176	6 097	716	785								
Akershus	6 535	6 932	22 719	20 543	9 045	9 905	1 658	1 952								
Hedmark	4 302	3 977	19 218	16 098	8 193	8 092	726	881								
Opland	3 823	3 434	15 127	13 059	6 935	6 860	853	1 450								
Buskerud ..	3 252	2 916	12 670	9 763	5 614	5 340	678	1 456								
Vestfold	2 400	2 601	9 433	7 644	4 586	4 588	913	601								
Telemark	2 557	2 369	9 914	7 854	4 787	4 559	982	1 468								
Aust-Agder	1 339	1 291	5 732	4 659	3 515	3 559	3 072	2 372								
Vest-Agder	1 349	1 246	5 883	4 716	3 682	3 570	4 862	4 378								
Rogaland	2 531	2 830	12 206	10 451	5 542	5 469	2 976	3 112								
Hordaland	4 289	4 313	19 027	16 145	9 213	9 051	2 782	2 460								
Sogn og Fjordane	2 193	2 333	9 553	8 517	5 671	5 573	1 065	1 206								
Møre og Romsdal	3 339	3 376	14 519	12 689	7 584	7 450	2 234	1 584								
Sør-Trøndelag	3 010	3 123	13 216	11 553	7 250	6 976	1 538	1 669								
Nord-Trøndelag	2 524	2 429	9 753	8 754	5 359	5 109	599	786								
Nordland	4 454	4 816	19 642	17 795	9 153	8 798	2 145	1 586								
Troms	2 172	2 174	10 255	9 297	4 729	4 569	511	514								
Finnmark	1 175	1 348	5 988	5 879	2 916	2 690	89	93								
Byer.																
Østfold	1 593	1 486	4 111	2 887	2 640	2 650	581	517								
Akershus	90	100	308	208	241	239	42	35								
Oslo	11 305	11 395	18 042	12 018	14 671	14 262	3 830	3 388								
Hedmark	338	257	712	495	404	386	85	84								
Opland	340	315	988	725	457	461	139	99								
Buskerud	1 352	1 194	3 387	2 347	2 044	2 069	441	457								
Vestfold	1 661	1 554	4 302	2 834	2 712	2 390	748	501								
Telemark	1 370	1 128	4 144	2 693	2 209	2 139	643	604								
Aust-Agder	433	480	1 704	1 296	1 279	1 239	1 317	811								
Vest-Agder	776	777	2 442	2 105	1 560	1 567	1 323	1 149								
Rogaland	2 219	2 291	7 615	6 024	4 057	4 004	2 814	2 309								
Bergen	3 679	3 421	8 839	7 229	5 568	5 243	2 225	1 731								
Sogn og Fjordane	28	49	181	131	60	71	18	20								
Møre og Romsdal	1 049	944	3 729	2 834	2 010	1 907	769	488								
Sør-Trøndelag	2 163	1 810	5 998	4 204	3 248	3 206	864	744								
Nord-Trøndelag	278	227	928	639	480	454	132	101								
Nordland	686	908	2 244	2 236	960	1 091	253	173								
Troms	491	485	1 664	1 303	803	751	200	143								
Finnmark	274	320	1 159	1 014	641	571	48	34								

¹ Her er tatt med 58 m. + 4 k. med bosted uopgitt.

²

59 »

»

»

»

Tabell 3. Inngåtte ekteskap fordelt efter ektefolkens civilstand i 1921—1932.
Mariages contractés 1921—1932 par état civil et par nocés.

	1	2	3	4	5	6	7	8	9	10	11	12	13	14	15	16	17	18	19	20	
	Ekteskap i alt <i>Mariages</i>	Ungkarer med: <i>Garçons:</i>			Enkemenn med: <i>Veufs:</i>			Fraskilte med: <i>Divorcés:</i>			Mannens giftermål <i>Noce de l'homme</i>					Kvinnens giftermål ¹ <i>Noce de la femme</i>					
		Piker <i>Filles</i>	Enker <i>Veufes</i>	Fraskilte <i>Divorcées</i>	Piker	Enker	Fraskilte	Piker	Enker	Fraskilte	Nummer					Nummer					
											1	2	3	4	5	1	2	3	4	5	
Riket. <i>Royaume.</i>																					
1921—1925..	85 011	75 489	1 870	396	5 211	1 192	104	567	66	116	77 755	6 977	267	11	1	81 639	3 702	52	—	—	
1926—1930..	84 293	75 676	1 410	584	4 437	956	153	839	94	144	77 670	6 407	199	17	—	81 376	3 303	57	—	—	
1921.....	18 063	15 949	421	93	1 186	244	19	117	17	17	16 463	1 541	55	4	—	17 338	801	11	—	—	
1922.....	17 185	15 271	388	69	1 036	272	24	101	10	14	15 728	1 406	49	2	—	16 487	769	7	—	—	
1923.....	16 963	15 066	376	71	1 011	255	20	123	14	27	15 513	1 392	54	3	1	16 266	750	15	—	—	
1924.....	16 586	14 735	346	81	1 048	215	17	103	16	25	15 162	1 367	55	2	—	15 957	701	6	—	—	
1925.....	16 214	14 468	339	82	930	206	24	123	9	33	14 889	1 271	54	—	—	15 591	681	13	—	—	
1926.....	15 948	14 266	270	108	860	210	36	157	18	23	14 644	1 261	39	4	—	15 338	653	14	—	—	
1927.....	15 803	14 212	263	116	810	178	26	153	20	25	14 591	1 163	47	2	—	15 268	622	6	—	—	
1928.....	16 683	15 000	269	108	909	166	30	163	12	26	15 377	1 264	35	7	—	16 164	602	15	—	—	
1929.....	17 795	15 979	325	112	933	210	26	152	23	35	16 416	1 342	34	3	—	17 147	726	12	—	—	
1930.....	18 064	16 219	283	140	925	192	35	214	21	35	16 642	1 377	44	1	—	17 459	700	10	—	—	
1931.....	17 666	15 863	312	137	884	203	27	188	20	32	16 312	1 302	49	3	—	17 020	718	13	2	—	
1932.....	17 612	15 945	235	126	856	147	41	203	18	41	16 306	1 275	28	3	—	17 054	598	7	—	—	
Bygder. <i>Districts ruraux.</i>																					
1921—1925..	54 886	49 321	1 121	125	3 336	719	37	184	22	21	50 567	4 138	174	6	1	54 257	1 987	30	—	—	
1926—1930..	55 152	50 327	848	201	2 823	551	55	286	26	35	51 376	3 646	118	12	—	53 821	1 687	27	—	—	
1921.....	11 580	10 345	238	32	760	153	6	37	7	2	10 615	927	36	2	—	11 578	425	6	—	—	
1922.....	11 073	9 933	235	25	657	173	6	41	2	1	10 193	838	41	1	—	10 987	417	4	—	—	
1923.....	10 921	9 806	239	21	657	141	7	37	6	7	10 066	814	38	2	1	10 713	410	12	—	—	
1924.....	10 750	9 656	204	27	694	126	7	28	5	3	9 887	830	32	1	—	10 619	377	2	—	—	
1925.....	10 562	9 581	205	20	568	126	11	41	2	8	9 806	729	27	—	—	10 360	358	6	—	—	
1926.....	10 600	9 605	176	34	577	133	10	56	4	5	9 815	762	20	3	—	10 301	345	6	—	—	
1927.....	10 442	9 560	160	35	519	106	8	44	6	4	9 755	657	30	—	—	10 185	320	2	—	—	
1928.....	10 882	9 923	157	38	592	96	9	57	4	6	10 118	732	25	7	—	10 673	301	7	—	—	
1929.....	11 568	10 571	185	48	571	110	12	55	7	9	10 804	745	17	2	—	11 253	378	7	—	—	
1930.....	11 660	10 668	170	46	564	106	16	74	5	11	10 884	750	26	—	—	11 409	343	5	—	—	
1931.....	11 459	10 449	181	58	561	124	12	56	7	11	10 688	737	32	2	—	11 197	390	8	—	—	
1932.....	11 366	10 500	138	41	502	78	15	66	7	19	10 679	670	16	1	—	11 363	296	5	—	—	
Byer. <i>Villes.</i>																					
1921—1925..	30 125	26 168	749	271	1 875	473	67	383	44	95	27 188	2 839	93	5	—	27 382	1 715	22	—	—	
1926—1930..	29 141	25 349	562	383	1 614	405	98	553	68	109	26 294	2 761	81	5	—	27 555	1 616	30	—	—	
1921.....	6 483	5 604	183	61	426	91	13	80	10	15	5 848	614	19	2	—	5 760	376	5	—	—	
1922.....	6 112	5 338	153	44	379	99	18	60	8	13	5 535	568	8	1	—	5 500	352	3	—	—	
1923.....	6 042	5 260	137	50	354	114	13	86	8	20	5 447	578	16	1	—	5 553	340	3	—	—	
1924.....	5 836	5 079	142	54	354	89	10	75	11	22	5 275	537	23	1	—	5 338	324	4	—	—	
1925.....	5 652	4 887	134	62	362	80	13	82	7	25	5 083	542	27	—	—	5 231	323	7	—	—	
1926.....	5 348	4 661	94	74	283	77	26	101	14	18	4 829	499	19	1	—	5 037	308	8	—	—	
1927.....	5 361	4 652	103	81	291	72	18	109	14	21	4 836	506	17	2	—	5 083	302	4	—	—	
1928.....	5 801	5 077	112	70	317	70	21	106	8	20	5 259	532	10	—	—	5 491	301	8	—	—	
1929.....	6 227	5 408	140	64	362	100	14	97	16	26	5 612	597	17	1	—	5 894	348	5	—	—	
1930.....	6 404	5 551	113	94	361	86	19	140	16	24	5 758	627	18	1	—	6 050	357	5	—	—	
1931.....	6 207	5 414	131	79	323	79	15	132	13	21	5 624	565	17	1	—	5 823	328	5	2	—	
1932.....	6 246	5 445	97	85	354	69	26	137	11	22	5 627	605	12	2	—	5 691	302	2	—	—	

¹ Differensen mellem antall ekteviede menn og kvinner skyldes at der er overskudd av kvinner hvis menn er bosatt i utlandet.

Tabell 4. Ekteviede personer i riket¹ fordelt etter kjønn, alder og civilstand i årene 1921—1932.

Mariés répartis par sexe, par âge et état civil en 1921—1932.

Menn. Hommes.

Alder og civilstand <i>Age et état civil</i>	1	2	3	4	5	6	7	8	9	10	11	12
	1921	1922	1923	1924	1925	1926	1927	1928	1929	1930	1931	1932
15—19 { unkg. enkem. fraskilte	170	106	117	96	81	95	81	82	91	81	93	113
	-	-	-	-	-	-	-	-	-	-	-	-
	-	-	-	-	-	-	-	-	-	-	-	-
	i alt	170	106	117	96	81	95	81	82	91	93	113
20—24 { unkg. enkem. fraskilte	4 910	4 525	4 190	3 965	3 610	3 469	3 340	3 422	3 530	3 494	3 397	3 365
	16	10	7	5	4	5	4	1	7	4	4	4
	3	4	3	4	1	3	1	1	2	1	1	1
	i alt	4 929	4 539	4 200	3 974	3 615	3 477	3 345	3 424	3 539	3 499	3 402
25—29 { unkg. enkem. fraskilte	6 596	6 379	6 345	6 381	6 335	6 303	6 187	6 445	6 943	7 009	6 637	6 538
	133	122	106	90	75	79	60	53	57	63	38	57
	18	11	13	17	19	28	22	13	19	22	23	25
	i alt	6 747	6 512	6 464	6 488	6 429	6 410	6 269	6 511	7 019	7 094	6 698
30—34 { unkg. enkem. fraskilte	2 889	2 881	2 967	2 967	2 994	2 938	3 022	3 375	3 652	3 828	3 801	3 957
	252	192	208	192	175	156	162	173	165	166	164	131
	28	19	35	19	33	36	40	46	37	57	40	56
	i alt	3 169	3 092	3 210	3 178	3 202	3 130	3 224	3 594	3 854	4 051	4 005
35—39 { unkg. enkem. fraskilte	1 107	1 143	1 075	1 059	1 083	1 083	1 162	1 263	1 329	1 379	1 464	1 413
	265	247	219	226	216	203	168	194	240	204	210	185
	27	30	40	34	24	54	39	49	53	71	50	74
	i alt	1 399	1 420	1 334	1 319	1 323	1 340	1 369	1 506	1 622	1 654	1 672
40—44 { unkg. enkem. fraskilte	469	396	484	400	425	431	437	459	515	498	531	515
	214	188	180	184	177	179	166	183	184	180	178	184
	20	22	26	25	32	35	35	29	30	42	48	41
	i alt	703	606	690	609	634	645	638	671	729	720	740
45—49 { unkg. enkem. fraskilte	189	172	195	172	217	200	216	187	176	216	221	234
	186	190	185	193	161	116	155	131	152	142	129	144
	23	16	21	17	21	20	22	24	29	36	30	31
	i alt	398	378	401	382	399	336	393	342	357	394	409

50—54	{	ungk.	73	72	80	62	91	72	84	82	115	87	91	92
		enkem.	134	138	135	127	127	136	115	143	142	153	132	107
		fraskilte	18	11	11	13	16	10	19	20	18	18	22	16
i alt			225	221	226	202	234	218	218	245	275	258	245	215
55—59	{	ungk.	22	35	32	34	30	36	43	38	32	30	49	47
		enkem.	111	84	97	108	86	79	84	79	96	116	124	96
		fraskilte	8	6	8	8	12	6	12	9	15	14	20	13
i alt			141	125	137	150	128	121	139	126	143	160	193	156
60—64	{	ungk.	14	7	15	12	12	9	10	13	21	14	19	15
		enkem.	74	95	79	77	75	74	55	71	59	58	69	73
		fraskilte	2	5	4	3	7	3	5	5	3	9	4	4
i alt			90	107	98	92	94	86	70	89	83	81	92	92
65—69	{	ungk.	4	7	3	7	8	6	6	8	6	3	4	8
		enkem.	44	39	39	55	44	56	28	45	39	43	44	40
		fraskilte	2	—	2	4	—	3	1	2	2	—	1	1
i alt			50	46	44	66	52	65	35	55	47	46	49	49
70—74	{	ungk.	2	1	1	1	—	—	1	1	2	2	2	1
		enkem.	14	20	21	15	15	19	13	23	20	13	12	16
		fraskilte	2	1	—	—	—	—	2	2	2	—	—	—
i alt			18	22	22	16	15	19	16	26	24	15	14	17
75 og over	{	ungk.	1	—	1	—	—	—	—	—	—	—	1	—
		enkem.	5	7	8	8	5	4	4	8	8	10	8	7
		fraskilte	—	—	—	—	—	—	—	1	—	—	—	—
i alt			6	7	9	8	5	4	4	9	8	10	9	7
uopgitt	{	ungk.	17	4	8	6	3	2	2	2	4	1	2	8
		enkem.	1	—	2	—	—	—	—	1	—	—	2	—
		fraskilte	—	—	1	—	—	—	—	—	—	—	1	—
i alt			18	4	11	6	3	2	2	3	4	1	5	8
Til- sammen	{	ungk.	16 463	15 728	15 513	15 162	14 889	14 644	14 591	15 377	16 416	16 642	16 312	16 306
		enkem.	1 449	1 332	1 286	1 280	1 160	1 106	1 014	1 105	1 169	1 152	1 114	1 044
		fraskilte	151	125	164	144	165	198	198	201	210	270	240	262
i alt			18 063	17 185	16 963	16 586	16 214	15 948	15 803	16 683	17 795	18 064	17 666	17 612

¹ Opgaven omfatter også menn viet til kvinner bosatt i utlandet.
 Ungkar = *garçon*. Enkemann = *veuf*. Fraskilt = *divorcé*.

Tabell 4 (forts.). Ekteviede personer i riket¹ fordelt etter kjønn, alder og civilstand i årene 1921—1932.

Mariés répartis par sexe, par âge et état civil en 1921—1932.

Kvinner. Femmes.

Alder og civilstand <i>Age et état civil</i>	1	2	3	4	5	6	7	8	9	10	11	12
	1921	1922	1923	1924	1925	1926	1927	1928	1929	1930	1931	1932
15—19 { piker enker fraskilte	1 402	1 204	1 113	1 087	1 001	993	916	938	1 021	1 012	979	977
	—	—	1	—	1	—	—	—	—	—	—	—
	—	—	—	—	—	—	—	—	—	—	—	—
	i alt	1 402	1 204	1 114	1 087	1 002	993	916	938	1 021	1 012	979
20—24 { piker enker fraskilte	7 770	7 397	7 071	6 849	6 579	6 453	6 382	6 527	6 810	6 921	6 625	6 649
	25	23	22	16	12	13	10	13	14	13	14	12
	10	9	9	5	10	12	7	6	11	8	4	5
	i alt	7 805	7 429	7 102	6 870	6 601	6 478	6 399	6 546	6 835	6 942	6 643
25—29 { piker enker fraskilte	5 049	4 926	5 101	5 037	5 090	5 025	5 071	5 515	5 903	5 970	5 761	5 713
	134	130	113	105	76	66	65	60	68	64	57	51
	31	16	20	36	36	49	30	43	39	49	38	40
	i alt	5 214	5 072	5 234	5 178	5 202	5 140	5 166	5 618	6 010	6 083	5 856
30—34 { piker enker fraskilte	1 939	1 778	1 828	1 801	1 740	1 715	1 833	1 995	2 184	2 285	2 261	2 334
	158	143	146	142	132	108	98	93	131	98	114	87
	34	29	41	29	35	40	55	51	48	60	69	69
	i alt	2 131	1 950	2 015	1 972	1 907	1 863	1 986	2 139	2 363	2 443	2 444
35—39 { piker enker fraskilte	637	666	671	642	658	693	619	673	684	739	795	801
	132	124	121	116	109	105	103	97	115	116	123	89
	30	22	21	29	23	28	39	33	36	50	41	38
	i alt	799	812	813	787	790	826	761	803	835	905	928
40—44 { piker enker fraskilte	289	310	257	302	287	250	255	287	297	290	351	328
	95	86	76	61	88	68	70	79	98	76	90	69
	11	15	13	14	18	22	17	14	17	25	26	32
	i alt	395	411	346	377	393	340	342	380	412	391	467
45—49 { piker enker fraskilte	147	124	127	132	133	112	100	132	140	145	147	153
	70	84	73	58	66	52	42	55	51	57	72	32
	11	9	9	7	12	8	12	12	13	13	11	6
	i alt	228	217	209	197	211	172	154	199	204	215	230

50—54	{	piker	60	51	53	66	73	62	58	59	73	53	64	67
		enker	31	43	37	40	40	48	36	30	43	36	37	34
		fraskilte	2	3	4	3	3	6	6	4	3	8	6	8
i alt			93	97	94	109	116	116	100	93	119	97	107	109
55—59	{	piker	16	22	21	22	17	22	23	25	19	21	18	19
		enker	25	16	22	22	19	20	22	13	27	18	12	12
		fraskilte	1	2	2	2	2	—	5	4	3	—	2	5
i alt			42	40	45	46	38	42	50	42	49	39	32	36
60—64	{	piker	6	2	15	10	6	9	5	5	3	10	6	4
		enker	8	15	20	10	6	13	9	5	13	8	8	9
		fraskilte	—	1	—	1	2	—	—	—	—	—	2	—
i alt			14	18	35	21	14	22	14	10	16	18	16	13
65—69	{	piker	2	1	3	3	4	—	—	5	6	3	4	3
		enker	2	3	10	7	4	5	—	1	6	9	4	3
		fraskilte	—	—	—	—	—	1	—	—	—	—	—	—
i alt			4	4	13	10	8	6	—	6	12	12	8	6
70—74	{	piker	—	—	—	—	—	—	1	—	1	4	—	—
		enker	2	1	2	2	—	3	2	3	1	1	—	1
		fraskilte	—	—	—	—	—	—	—	—	—	—	—	—
i alt			2	1	2	2	—	3	3	3	2	5	—	1
75 og over	{	piker	—	—	—	—	—	—	—	—	—	—	—	—
		enker	—	1	1	—	—	—	—	1	1	1	1	1
		fraskilte	—	—	—	—	—	—	—	—	—	—	—	—
i alt			—	1	1	—	—	—	—	1	1	1	1	1
uopgitt	{	piker	21	6	6	6	3	4	5	3	6	6	9	6
		enker	—	1	2	2	—	—	—	—	—	—	2	1
		fraskilte	—	—	—	—	—	—	—	—	—	—	—	1
i alt			21	7	8	8	3	4	5	3	6	6	11	8
Til- sammen	{	piker	17 338	16 487	16 266	15 957	15 591	15 338	15 268	16 164	17 147	17 459	17 020	17 054
		enker	682	670	646	581	553	501	457	450	568	497	534	401
		fraskilte	130	106	119	126	141	166	171	167	170	213	199	204
i alt			18 150	17 263	17 031	16 664	16 285	16 005	15 896	16 781	17 885	18 169	17 753	17 659

¹ Opgaven omfatter også kvinner viet til menn bosatt i utlandet.
Pike = *fille*. Enke = *veuve*. Fraskilt = *divorcée*.

Tabell 5. Ekteviede personer¹ fordelt etter kjønn, alder
Mariés répartition par sexe âge

Alder Age	1	2	3	4	5	6	7	8	9
	Riket <i>Royaume</i>						Bygder		
	Menn <i>Hommes</i>			Kvinner <i>Femmes</i>			Menn <i>Hommes</i>		
	Ungkarer	Enke- menn	Fraskilte	Piker	Enker	Fraskilte	Ungkarer	Enke- menn	Fraskilte
1921—1925.									
15—19.....	570	—	—	5 807	2	—	374	—	—
20—24.....	21 200	42	15	35 666	98	43	13 625	29	3
25—29.....	32 036	526	78	25 203	558	139	20 550	295	19
30—34.....	14 698	1 019	134	9 086	721	168	9 687	599	42
35—39.....	5 467	1 173	155	3 274	602	125	3 747	738	52
40—44.....	2 174	943	125	1 445	406	71	1 468	623	33
45—49.....	945	915	98	663	351	48	652	578	29
50—54.....	378	661	69	303	191	15	275	421	21
55—59.....	153	486	42	98	104	9	100	335	15
60—64.....	60	400	21	39	59	4	40	252	8
65—69.....	29	221	8	13	26	—	21	144	2
70—74.....	5	85	3	—	7	—	3	54	3
75 år og over..	2	33	—	—	2	—	2	21	—
Uopgitt	38	3	1	42	5	—	23	3	—
Tilsammen	77 755	6 507	749	81 639	3 132	622	50 567	4 092	227
1926—1930.									
15—19.....	430	—	—	4 880	—	—	281	—	—
20—24.....	17 255	21	8	33 093	63	44	11 496	9	4
25—29.....	32 887	312	104	27 484	323	210	21 294	178	29
30—34.....	16 815	822	216	10 012	528	254	11 177	487	75
35—39.....	6 216	1 009	266	3 408	536	186	4 252	635	78
40—44.....	2 340	892	171	1 379	391	95	1 637	568	52
45—49.....	995	696	131	629	257	58	715	436	44
50—54.....	440	689	85	305	193	27	323	419	33
55—59.....	179	454	56	110	100	12	124	287	20
60—64.....	67	317	25	32	48	—	44	188	8
65—69.....	29	211	8	14	21	1	23	137	2
70—74.....	6	88	6	6	10	—	4	62	2
75 år og over..	—	34	1	—	3	—	—	23	—
Uopgitt	11	1	—	24	—	—	6	—	—
Tilsammen	77 670	5 546	1 077	81 376	2 473	887	51 376	3 429	347
1929—1932.									
15—19.....	378	—	—	3 989	—	—	230	—	—
20—24.....	13 786	19	5	27 005	53	28	9 203	9	2
25—29.....	27 127	215	89	23 347	240	166	17 374	116	32
30—34.....	15 238	626	190	9 064	430	246	9 963	363	64
35—39.....	5 585	839	248	3 019	443	165	3 779	502	74
40—44.....	2 059	726	161	1 266	333	100	1 413	436	48
45—49.....	847	567	126	585	212	43	616	352	45
50—54.....	385	534	74	257	150	25	282	321	30
55—59.....	158	432	62	77	69	10	113	250	25
60—64.....	69	259	20	23	38	2	49	151	6
65—69.....	21	166	4	16	22	—	16	100	—
70—74.....	7	61	2	5	3	—	6	44	—
75 år og over..	1	33	—	—	4	—	—	26	—
Uopgitt	15	2	1	27	3	1	11	1	1
Tilsammen	65 676	4 479	982	68 680	2 000	786	43 055	2 671	327

¹ Se noten tab. 4.

og civilstand i riket, bygder og byer i 1921—1932.
et état civil en 1921—1932.

10	11	12	13	14	15	16	17	18
Districts ruraux			Byer Villes					
Kvinner Femmes			Menn Hommes			Kvinner Femmes		
Piker	Enker	Fraskilte	Ungkarer	Enkemenn	Fraskilte	Piker	Enker	Fraskilte
4 127	2	—	196	—	—	1 680	—	—
24 250	55	18	7 575	13	12	11 416	43	25
16 257	314	47	11 486	231	59	8 946	244	92
5 878	440	43	5 011	420	92	3 208	281	125
2 121	353	34	1 720	435	103	1 153	249	91
913	232	19	706	320	92	532	174	52
419	199	15	293	337	69	244	152	33
184	125	3	103	240	48	119	66	12
54	62	1	53	151	27	44	42	8
20	28	2	20	148	13	19	31	2
9	16	—	8	77	6	4	10	—
—	5	—	2	31	—	—	2	—
—	—	—	—	12	—	—	2	—
25	4	—	15	—	1	17	1	—
54 257	1 835	182	27 188	2 415	522	27 382	1 297	440
3 636	—	—	149	—	—	1 244	—	—
22 757	38	10	5 759	12	4	10 336	25	34
17 325	165	74	11 593	134	75	10 159	158	136
6 336	309	89	5 638	335	141	3 676	219	165
2 174	312	58	1 964	374	188	1 234	224	128
911	230	31	703	324	119	468	161	64
387	147	23	280	260	87	242	110	35
181	108	8	117	270	52	124	85	19
66	50	1	55	167	36	44	50	11
21	25	—	23	129	17	11	23	—
9	14	—	6	74	6	5	7	1
1	6	—	2	26	4	5	4	—
—	1	—	—	11	1	—	2	—
17	—	—	5	1	—	7	—	—
53 821	1 405	294	26 294	2 117	730	27 555	1 068	593
2 867	—	—	148	—	—	1 122	—	—
18 733	33	9	4 583	10	3	8 272	20	19
14 659	116	60	9 753	99	57	8 688	124	106
5 616	237	105	5 275	263	126	3 448	193	141
1 909	269	57	1 806	337	174	1 110	174	108
823	187	37	646	290	113	443	146	63
366	119	17	231	215	81	219	93	26
150	86	9	103	213	44	107	64	16
53	35	1	45	182	37	24	34	9
14	20	—	20	108	14	9	18	2
8	14	—	5	66	4	8	8	—
1	1	—	1	17	2	4	2	—
—	3	—	1	7	—	—	1	—
23	2	—	4	1	—	4	1	1
45 222	1 122	295	22 621	1 808	655	23 458	878	491

Tabell 6. Inngåtte ekteskap fordelt efter måneder i årene 1921—1932.
Mariages contractés répartis par mois 1921—1932.

	1	2	3	4	5	6	7	8	9	10	11	12	13	14
	Jan.	Febr.	Mars	April	Mai	Juni	Juli	Aug.	Sept.	Okt.	Nov.	Des.	Uop- gitt	I alt
Riket.														
<i>Royaume.</i>														
1921—1925....	4 763	4 619	5 496	6 670	7 002	8 326	8 098	6 245	6 845	8 260	8 574	10 102	11	85 011
1926—1930....	4 162	4 284	5 553	6 126	6 596	8 726	8 401	6 649	6 670	8 307	8 440	10 352	27	84 293
1921.....	1 088	1 000	1 329	1 320	1 652	1 631	1 768	1 247	1 414	1 787	1 742	2 079	6	18 063
1922.....	995	890	1 025	1 490	1 191	1 847	1 595	1 186	1 435	1 605	1 765	2 161	—	17 185
1923.....	948	926	1 288	1 079	1 487	1 765	1 567	1 179	1 481	1 556	1 588	2 095	4	16 963
1924.....	788	931	961	1 459	1 198	1 623	1 663	1 333	1 282	1 562	1 886	1 899	1	16 586
1925.....	944	872	893	1 322	1 474	1 460	1 505	1 300	1 233	1 750	1 593	1 868	—	16 214
1926.....	922	892	1 051	1 050	1 354	1 510	1 734	1 211	1 201	1 667	1 496	1 859	1	15 948
1927.....	803	785	871	1 296	1 090	1 537	1 721	1 144	1 219	1 739	1 554	2 041	3	15 803
1928.....	840	827	1 116	1 111	1 316	1 811	1 574	1 251	1 490	1 510	1 643	2 189	5	16 683
1929.....	769	858	1 343	1 088	1 467	1 851	1 710	1 489	1 431	1 677	1 860	2 243	9	17 795
1930.....	828	922	1 172	1 581	1 369	2 017	1 662	1 554	1 329	1 714	1 887	2 020	9	18 064
1931.....	941	860	1 063	1 166	1 610	1 702	1 581	1 499	1 384	1 964	1 777	2 112	7	17 666
1932.....	920	902	1 349	1 174	1 470	1 622	1 742	1 262	1 362	1 814	1 721	2 270	4	17 612
Bygder.														
<i>Districts ruraux.</i>														
1921—1925....	3 101	2 728	3 176	4 165	4 419	5 867	5 597	3 969	4 449	5 519	5 684	6 204	8	54 886
1926—1930....	2 765	2 552	3 269	3 957	4 221	6 157	5 850	4 317	4 372	5 566	5 612	6 495	19	55 152
1921.....	689	595	746	832	1 031	1 180	1 187	795	904	1 183	1 146	1 287	5	11 580
1922.....	627	514	630	909	743	1 312	1 062	782	925	1 092	1 175	1 302	—	11 073
1923.....	615	539	751	699	946	1 199	1 140	734	977	1 002	1 058	1 258	3	10 921
1924.....	529	547	515	880	765	1 136	1 197	838	835	1 056	1 257	1 195	—	10 750
1925.....	641	533	534	845	934	1 040	1 011	820	808	1 186	1 048	1 162	—	10 562
1926.....	613	539	620	714	858	1 112	1 176	813	822	1 140	1 004	1 189	—	10 600
1927.....	531	490	526	800	734	1 051	1 222	754	795	1 166	1 081	1 289	3	10 442
1928.....	579	511	680	700	832	1 252	1 121	787	952	999	1 103	1 363	3	10 882
1929.....	490	499	761	733	923	1 297	1 184	964	952	1 111	1 246	1 400	8	11 568
1930.....	552	513	682	1 010	874	1 445	1 147	999	851	1 150	1 178	1 254	5	11 660
1931.....	630	502	635	754	1 010	1 149	1 111	963	938	1 303	1 155	1 305	4	11 459
1932.....	594	591	777	756	908	1 152	1 147	826	886	1 182	1 131	1 413	3	11 366
Byer.														
<i>Villes.</i>														
1921—1925....	1 662	1 891	2 320	2 505	2 583	2 459	2 501	2 276	2 396	2 741	2 890	3 898	3	30 125
1926—1930....	1 397	1 732	2 284	2 169	2 375	2 569	2 551	2 332	2 298	2 741	2 828	3 857	8	29 141
1921.....	399	405	583	488	621	451	581	452	510	604	596	792	1	6 483
1922.....	368	376	395	581	448	535	533	404	510	513	590	859	—	6 112
1923.....	333	387	537	380	541	566	427	445	504	554	530	837	1	6 042
1924.....	259	384	446	579	433	487	466	495	447	506	629	704	1	5 836
1925.....	303	339	359	477	540	420	494	480	425	564	545	706	—	5 652
1926.....	309	353	431	336	496	398	558	398	379	527	492	670	1	5 348
1927.....	272	295	345	496	356	486	499	390	424	573	473	752	—	5 361
1928.....	261	316	436	411	484	559	453	464	538	511	540	826	2	5 801
1929.....	279	359	582	355	544	554	526	525	479	566	614	843	1	6 227
1930.....	276	409	490	571	495	572	515	555	478	564	709	766	4	6 404
1931.....	311	358	428	412	600	553	470	536	446	661	622	807	3	6 207
1932.....	326	311	572	418	562	470	595	436	476	632	590	857	1	6 246

Tabell 7. Skilsmissebevillinger og separasjoner i årene 1921—1925 og 1926—1930 fordelt etter mannens hjemsted.¹

Divorces et séparations 1921—30 d'après le lieu de domicile de l'époux.

	1	2	3	4	5	6
	Skilsmissebevillinger <i>Divorces</i>		Separasjonsbevillinger utferdiget <i>Séparations</i>			
	1921—1925	1926—1930	av overovrigheten		ved kgl. res.	
	1921—1925	1926—1930	1921—1925	1926—1930	1921—1925	1926—1930
I alt	² 3 048	³ 3 703	2 911	3 521	1 079	1 229
Riket. <i>Royaume</i>	3 023	3 352	2 911	3 521	1 074	1 183
Utlandet. <i>L'étranger</i>	25	351	—	—	5	46
Bygder	922	969	796	1 020	273	324
Byer	2 079	2 050	2 115	2 501	801	788
Uopgitt	22	331	—	—	—	70
Svalbard	—	2	—	—	—	1
Bygder. <i>Districts ruraux.</i>						
Østfold	67	61	79	103	21	27
Akershus	227	305	277	369	103	117
Hedmark	52	60	50	65	19	15
Opland	45	53	37	49	10	10
Buskerud	68	64	52	50	20	23
Vestfold	62	70	66	102	17	29
Telemark	62	53	45	60	13	14
Aust-Agder	23	27	20	32	8	8
Vest-Agder	20	17	20	30	5	3
Rogaland	34	34	24	30	12	11
Hordaland	43	38	26	18	13	14
Sogn og Fjordane	15	13	7	9	1	7
Møre og Romsdal	25	14	10	19	3	6
Sør-Trøndelag	46	42	19	34	8	11
Nord-Trøndelag	29	26	19	15	5	10
Nordland	63	43	26	16	9	9
Troms	14	16	10	12	3	5
Finnmark	27	33	9	7	3	5
Byer. <i>Villes.</i>						
Østfold	60	39	64	86	25	28
Akershus	8	3	2	6	2	1
Oslo	1 127	1 197	1 209	1 332	553	517
Hedmark	19	11	18	15	1	2
Opland	12	9	11	20	2	5
Buskerud	68	70	88	73	25	25
Vestfold	96	82	111	127	39	36
Telemark	58	34	67	75	14	22
Aust-Agder	21	17	17	22	5	2
Vest-Agder	32	20	38	63	9	10
Rogaland	129	119	135	166	18	35
Bergen	207	199	175	273	56	43
Sogn og Fjordane	—	4	—	1	—	—
Møre og Romsdal	36	33	24	41	5	12
Sør-Trøndelag	134	131	116	138	31	34
Nord-Trøndelag	9	6	2	12	—	1
Nordland	28	34	14	14	8	9
Troms	19	24	18	32	6	3
Finnmark	16	18	6	5	2	3

¹ For 1921—1925 er de tilfelle hvor mannen opholdt sig utenlands ført på hustruens hjemsted. ² Ekteskap oppløst ved dom (ikke innbefattet i tallene ovenfor) var 247, 101 i bygdene og 146 i byene. ³ Likeså 190, 90 i bygdene og 100 i byene. Op-gave over ekteskap oppløst ved civil dom mangler imidlertid for overgangsåret 1927.

Tabell 8. Antall fødsler og fødte barn
Nombre de naissances et

År <i>Années</i>	1	2	3	4	5	6	7	8	9	10	11	12	13	14
	Fødsler i alt <i>Naissances total</i>	Herav utenfor ekte- skap <i>Dont illégitimes</i>	Fødte barn <i>Enfants nés</i>											
			Barn i alt <i>Total</i>			Herav utenfor ekte- skap <i>Dont enfants illégitimes</i>			Levdefødte <i>Nés-vivants</i>					
									I alt <i>Total</i>			Herav utenfor ekte- skap		
M.	K.	Tils.	M.	K.	Tils.	M.	K.	Tils.	M.	K.	Tils.	M.	K.	Tils.
Riket. <i>Royaume.</i>														
1921—1925.	303400	21 038	158301	149586	307887	11018	10324	21342	154638	146698	301336	10610	10021	20631
1926—1930.	252991	17 794	132269	124516	256785	9 374	8 642	18016	128710	121725	250435	9 054	8 371	17425
1921	64 808	4 944	33 707	32 074	65 781	2 605	2 404	5 009	33 038	31 572	64 610	2 535	2 350	4 885
1922	63 278	4 418	32 820	31 399	64 219	2 281	2 213	4 494	32 088	30 820	62 908	2 186	2 147	4 333
1923	62 101	4 156	32 477	30 537	63 014	2 170	2 040	4 210	31 771	29 960	61 731	2 090	1 983	4 073
1924	58 579	3 867	30 823	28 627	59 450	2 113	1 813	3 926	30 014	28 007	58 021	2 025	1 754	3 779
1925	54 634	3 653	28 474	26 949	55 423	1 849	1 854	3 703	27 727	26 339	54 066	1 774	1 787	3 561
1926	54 576	3 614	28 517	26 904	55 421	1 854	1 802	3 656	27 815	26 348	54 163	1 793	1 752	3 545
1927	50 656	3 525	26 443	24 957	51 400	1 853	1 717	3 570	25 745	24 430	50 175	1 785	1 666	3 451
1928	50 463	3 644	26 228	24 953	51 181	1 946	1 746	3 692	25 513	24 368	49 881	1 881	1 692	3 573
1929	48 926	3 534	25 718	23 947	49 665	1 857	1 721	3 578	24 999	23 373	48 372	1 799	1 660	3 459
1930	48 370	3 477	25 363	23 755	49 118	1 864	1 656	3 520	24 638	23 206	47 844	1 796	1 601	3 397
1931	46 560	3 279	24 227	23 000	47 227	1 723	1 605	3 328	23 570	22 419	45 989	1 660	1 548	3 208
1932	45 951	3 329	24 007	22 584	46 591	1 788	1 578	3 366	23 389	22 062	45 451	1 731	1 529	3 260
Bygder. <i>Districts ruraux.</i>														
1921—1925.	230314	14 535	120239	113506	233745	7 616	7 137	14753	117481	111358	228839	7 361	6 952	14313
1926—1930.	198924	13 270	103870	98 097	201967	6 978	6 466	13444	101208	96 005	197213	6 746	6 267	13013
1921	48 290	3 321	25 078	23 944	49 022	1 761	1 611	3 372	24 585	23 574	48 159	1 717	1 582	3 299
1922	47 502	3 027	24 633	23 580	48 213	1 561	1 519	3 080	24 058	23 142	47 200	1 499	1 474	2 973
1923	47 338	2 876	24 827	23 211	48 038	1 495	1 415	2 910	24 294	22 779	47 073	1 447	1 382	2 829
1924	44 802	2 725	23 586	21 890	45 476	1 490	1 273	2 763	22 987	21 445	44 432	1 436	1 237	2 673
1925	42 382	2 586	22 115	20 881	42 996	1 309	1 319	2 628	21 557	20 418	41 975	1 262	1 277	2 539
1926	42 769	2 668	22 257	21 190	43 447	1 357	1 344	2 701	21 747	20 786	42 533	1 314	1 313	2 627
1927	39 956	2 664	20 828	19 709	40 537	1 402	1 296	2 698	20 328	19 312	39 640	1 359	1 261	2 620
1928	39 616	2 690	20 621	19 585	40 206	1 438	1 295	2 733	20 083	19 137	39 220	1 390	1 253	2 643
1929	38 465	2 633	20 215	18 846	39 061	1 382	1 284	2 666	19 657	18 428	38 085	1 338	1 239	2 577
1930	38 118	2 615	19 949	18 767	38 716	1 399	1 247	2 646	19 393	18 342	37 735	1 345	1 201	2 546
1931	36 789	2 530	19 109	18 213	37 322	1 345	1 221	2 566	18 593	17 757	36 350	1 303	1 176	2 479
1932	36 431	2 561	19 117	17 842	36 959	1 397	1 195	2 592	18 634	17 451	36 085	1 351	1 160	2 511
Byer. <i>Villes.</i>														
1921—1925.	73 086	6 503	38 062	36 080	74 142	3 402	3 187	6 589	37 157	35 340	72 497	3 249	3 069	6 318
1926—1930.	54 067	4 524	28 399	26 419	54 818	2 396	2 176	4 572	27 502	25 720	53 222	2 308	2 104	4 412
1921	16 518	1 623	8 629	8 130	16 759	844	793	1 637	8 453	7 998	16 451	818	768	1 586
1922	15 776	1 391	8 187	7 819	16 006	720	694	1 414	8 030	7 678	15 708	687	673	1 360
1923	14 763	1 280	7 650	7 326	14 976	675	625	1 300	7 477	7 181	14 658	643	601	1 244
1924	13 777	1 142	7 237	6 737	13 974	623	540	1 163	7 027	6 562	13 589	589	517	1 106
1925	12 252	1 067	6 359	6 068	12 427	540	535	1 075	6 170	5 921	12 091	512	510	1 022
1926	11 807	946	6 260	5 714	11 974	497	458	955	6 068	5 562	11 630	479	439	918
1927	10 700	861	5 615	5 248	10 863	451	421	872	5 417	5 118	10 535	426	405	831
1928	10 847	954	5 607	5 368	10 975	508	451	959	5 430	5 231	10 661	491	439	930
1929	10 461	901	5 503	5 101	10 604	475	437	912	5 342	4 945	10 287	461	421	882
1930	10 252	862	5 414	4 988	10 402	465	409	874	5 245	4 864	10 109	451	400	851
1931	9 771	749	5 118	4 787	9 905	378	384	762	4 977	4 662	9 639	357	372	729
1932	9 520	768	4 890	4 742	9 632	391	383	774	4 755	4 611	9 366	380	369	749

i riket, bygder og byer i årene 1921—1932.

d'enfants nés en 1921—1932.

15	16	17	18	19	20	21	22	23	24	25	26	27	28	29	30	31	32
						Herav flerfødsler Dont naissances multiples											
Dødfødte Mort-nés						Tvillinger						Trillinger og firlinger					
I alt			Herav utenfor ekte- skap			Levendefødte			Dødfødte			Levendefødte			Dødfødte		
M.	K.	Tils.	M.	K.	Tils.	M.	K.	Tils.	M.	K.	Tils.	M.	K.	Tils.	M.	K.	Tils.
3 663	2 888	6 551	408	303	711	4 147	4 117	8 264	294	250	544	50	57	107	8	9	17
3 559	2 791	6 350	320	271	591	3 681	3 288	6 969	236	251	487	30	55	85	8	5	13
669	502	1 171	70	54	124	954	867	1 821	62	43	105	6	8	14	1	-	1
732	579	1 311	95	66	161	904	849	1 753	44	53	97	11	9	20	3	1	4
706	577	1 283	80	57	137	832	852	1 684	66	50	116	5	10	15	1	3	4
809	620	1 429	88	59	147	797	791	1 588	63	51	114	9	17	26	1	3	4
747	610	1 357	75	67	142	660	758	1 418	59	53	112	19	13	32	2	2	4
702	556	1 258	61	50	111	800	746	1 546	48	68	116	15	4	19	2	-	2
698	527	1 225	68	51	119	744	629	1 373	45	44	89	2	15	17	2	-	2
715	585	1 300	65	54	119	678	624	1 302	48	48	96	7	17	24	2	2	4
719	574	1 293	58	61	119	751	647	1 368	44	48	92	2	8	10	1	1	2
725	549	1 274	68	55	123	738	642	1 380	49	43	92	4	11	15	1	2	3
657	581	1 238	63	57	120	616	604	1 220	52	42	94	8	3	11	2	2	4
618	522	1 140	57	49	106	617	557	1 174	45	45	90	5	3	8	1	3	4
2 758	2 148	4 906	255	185	440	3 122	3 187	6 309	248	193	441	35	38	73	5	6	11
2 662	2 092	4 754	232	199	431	2 926	2 652	5 578	189	207	396	27	45	72	7	4	11
493	370	863	44	29	73	708	656	1 364	54	34	88	3	5	8	1	-	1
575	438	1 013	62	45	107	668	649	1 317	38	43	81	8	7	15	2	1	3
533	432	965	48	33	81	636	656	1 292	54	38	92	2	6	8	1	3	4
599	445	1 044	54	36	90	612	625	1 237	52	35	87	6	10	16	1	1	2
558	463	1 021	47	42	89	498	601	1 099	50	43	93	16	10	26	-	1	1
510	404	914	43	31	74	641	589	1 230	41	57	98	15	4	19	2	-	2
500	397	897	43	35	78	583	495	1 078	32	34	66	2	9	11	2	-	2
538	448	986	48	42	90	552	520	1 072	37	41	78	4	15	19	1	2	3
558	418	976	44	45	89	562	544	1 106	37	37	74	2	6	8	1	-	1
556	425	981	54	46	100	588	504	1 092	42	38	80	4	11	15	1	2	3
516	456	972	42	45	87	492	480	972	42	32	74	8	3	11	2	2	4
483	391	874	46	35	81	516	451	967	36	37	73	5	3	8	1	3	4
905	740	1 645	153	118	271	1 025	930	1 955	46	57	103	15	19	34	3	3	6
897	699	1 596	88	72	160	755	636	1 391	47	44	91	3	10	13	1	1	2
176	132	308	26	25	51	246	211	457	8	9	17	3	3	6	-	-	-
157	141	298	33	21	54	236	200	436	6	10	16	3	2	5	1	-	1
173	145	318	32	24	56	196	196	392	12	12	24	3	4	7	-	-	-
210	175	385	34	23	57	185	166	351	11	16	27	3	7	10	-	2	2
189	147	336	28	25	53	162	157	319	9	10	19	3	3	6	2	1	3
192	152	344	18	19	37	159	157	316	7	11	18	-	-	-	-	-	-
198	130	328	25	16	41	161	134	295	13	10	23	-	6	6	-	-	-
177	137	314	17	12	29	126	104	230	11	7	18	3	2	5	1	-	1
161	156	317	14	16	30	159	103	262	9	11	20	-	2	2	-	1	1
169	124	293	14	9	23	150	138	288	7	5	12	-	-	-	-	-	-
141	125	266	21	12	33	124	124	248	10	10	20	-	-	-	-	-	-
135	131	266	11	14	25	101	106	207	9	8	17	-	-	-	-	-	-

Tabell 9. Antall fødsler og fødte barn i fylkene i 1921—1925.

Nombre de naissances et d'enfants nés répartis par préfecture.

1921—1925	1	2	3	4	5	6	7	8	9	10	11	12	13	14				
	Antall fødsler <i>Nombre de naissances</i>	Herav utenfor ekteskap <i>Dont illégitimes</i>	Antall fødte barn <i>Enfants nés</i>															
			I alt <i>Total</i>				Herav utenfor ekteskap <i>Dont illégitimes</i>				Levendefødte <i>Nés-vivants</i>				Dødfødte <i>Mort-nés</i>			
			I alt <i>Total</i>		Herav utenfor ekteskap <i>Dont illégitimes</i>		I alt <i>Total</i>		Herav utenfor ekteskap <i>Dont illégitimes</i>		I alt <i>Total</i>		Herav utenfor ekteskap <i>Dont illégitimes</i>					
			M.	K.	M.	K.	M.	K.	M.	K.	M.	K.	M.	K.				
R i k e t. <i>Royaume.</i>																		
Østfold	18 242	1 154	9 446	9 062	618	553	9 215	8 880	597	541	231	182	21	12				
Akershus	23 198	1 637	12 145	11 396	867	795	11 872	11 155	837	764	273	241	30	31				
Oslo	18 132	2 140	9 323	9 072	1 086	1 077	9 127	8 915	1 048	1 043	196	157	38	34				
Hedmark	20 023	1 672	10 419	9 911	859	847	10 196	9 734	842	831	223	177	17	16				
Opland	16 171	997	8 460	7 986	506	513	8 272	7 843	492	504	188	143	14	9				
Buskerud	16 211	913	8 373	8 074	474	449	8 151	7 906	456	432	222	168	18	17				
Vestfold	13 831	705	7 262	6 783	359	364	7 105	6 630	343	350	157	165	16	14				
Telemark	14 167	652	7 415	6 971	345	312	7 210	6 848	323	304	205	123	22	8				
Aust-Agder	7 459	282	3 931	3 651	160	128	3 851	3 585	155	123	80	66	5	5				
Vest-Agder	8 343	241	4 397	4 071	128	119	4 307	4 018	122	114	90	53	6	5				
Rogaland	19 992	692	10 410	9 835	360	339	10 170	9 651	347	323	240	184	13	16				
Hordaland	19 134	465	9 903	9 488	241	233	9 701	9 326	233	225	202	162	8	8				
Bergen	8 886	702	4 659	4 344	364	346	4 566	4 273	345	331	93	71	19	15				
Sogn og Fjordane..	9 775	308	5 175	4 767	172	142	5 072	4 662	163	139	103	105	9	3				
Møre og Romsdal..	18 339	991	9 544	9 082	519	489	9 326	8 922	498	473	218	160	21	16				
Sør-Trøndelag	19 369	2 204	10 111	9 519	1 182	1 047	9 873	9 341	1 156	1 025	238	178	26	22				
Nord-Trøndelag ...	10 790	821	5 628	5 318	422	409	5 485	5 196	403	399	143	122	19	10				
Nordland	22 085	2 285	11 523	10 880	1 229	1 092	11 236	10 650	1 173	1 065	287	230	56	27				
Troms	12 015	1 212	6 394	5 814	629	593	6 234	5 685	605	571	160	129	24	22				
Finnmark	7 238	965	3 783	3 562	498	477	3 669	3 478	472	464	114	84	26	13				
I alt	303 400	21 038	158 301	149 586	11 018	10 324	154 638	146 698	10 610	10 021	3 663	2 888	408	303				

Bygder. <i>Districts ruraux.</i>														
Østfold	14 083	826	7 285	7 010	441	397	7 109	6 875	426	391	176	135	15	6
Akershus	22 891	1 606	11 987	11 239	848	783	11 719	11 000	821	753	268	239	27	30
Hedmark	19 305	1 630	10 042	9 559	837	825	9 827	9 391	821	809	215	168	16	16
Opland	15 174	943	7 928	7 508	477	487	7 758	7 369	466	478	170	139	11	9
Buskerud	12 769	702	6 642	6 325	363	349	6 467	6 203	351	339	175	122	12	10
Vestfold	9 493	437	4 989	4 647	219	226	4 883	4 550	211	217	106	97	8	9
Telemark	9 999	482	5 248	4 907	249	236	5 101	4 813	235	229	147	94	14	7
Aust-Agder	5 753	191	3 042	2 806	105	90	2 977	2 755	103	86	65	51	2	4
Vest-Agder	5 902	130	3 099	2 885	64	67	3 036	2 847	62	65	63	38	2	2
Rogaland	12 308	291	6 446	6 008	163	131	6 303	5 903	157	127	143	105	6	4
Hordaland	19 134	465	9 903	9 488	241	233	9 701	9 326	233	225	202	162	8	8
Sogn og Fjordane	9 594	301	5 078	4 681	167	140	4 976	4 577	158	137	102	104	9	3
Møre og Romsdal	14 569	653	7 572	7 230	336	328	7 407	7 112	323	316	165	118	13	12
Sør-Trøndelag	13 320	1 333	6 931	6 571	711	640	6 760	6 456	693	629	171	115	18	11
Nord-Trøndelag	9 846	750	5 129	4 852	385	374	5 001	4 752	367	365	128	100	18	9
Nordland	19 799	2 049	10 291	9 790	1 106	974	10 046	9 596	1 062	951	245	194	44	23
Troms	10 320	966	5 470	5 018	495	479	5 342	4 913	481	465	128	105	14	14
Finmark	6 055	780	3 157	2 982	409	378	3 068	2 920	391	370	89	62	18	8
I alt	230 314	14 535	120 239	113 506	7 616	7 137	117 481	111 358	7 361	6,952	2,758	2 148	255	185
Byer. <i>Villes.</i>														
Østfold	4 159	328	2 161	2 052	177	156	2 106	2 005	171	150	55	47	6	6
Akershus	307	31	158	157	19	12	153	155	16	11	5	2	3	1
Oslo	18 132	2 140	9 323	9 072	1 086	1 077	9 127	8 915	1 048	1 043	196	157	38	34
Hedmark	718	42	377	352	22	22	369	343	21	22	8	9	1	—
Opland	997	54	532	478	29	26	514	474	26	26	18	4	3	—
Buskerud	3 442	211	1 731	1 749	111	100	1 684	1 703	105	93	47	46	6	7
Vestfold	4 338	268	2 273	2 136	140	138	2 222	2 080	132	133	51	56	8	5
Telemark	4 168	170	2 167	2 064	96	76	2 109	2 035	88	75	58	29	8	1
Aust-Agder	1 706	91	889	845	55	38	874	830	52	37	15	15	3	1
Vest-Agder	2 441	111	1 298	1 186	64	52	1 271	1 171	60	49	27	15	4	3
Rogaland	7 684	401	3 964	3 827	197	208	3 867	3 748	190	196	97	79	7	12
Bergen	8 886	702	4 659	4 344	364	346	4 566	4 273	345	331	93	71	19	15
Sogn og Fjordane	181	7	97	86	5	2	96	85	5	2	1	1	—	—
Møre og Romsdal	3 770	338	1 972	1 852	133	161	1 919	1 810	175	157	53	42	8	4
Sør-Trøndelag	6 049	871	3 180	2 948	471	407	3 113	2 885	463	396	67	63	8	11
Nord-Trøndelag	944	71	499	466	37	35	484	444	36	34	15	22	1	1
Nordland	2 286	236	1 232	1 090	123	118	1 190	1 054	111	114	42	36	12	4
Troms	1 695	246	924	796	134	114	892	772	124	106	32	24	10	8
Finmark	1 183	185	626	580	89	99	601	558	81	94	25	22	8	5
I alt	73 086	6 503	38 062	36 080	3 402	3 187	37 157	35 340	3 249	3 069	905	740	153	118

Tabell 9 (forts.). Antall fødsler og fødte barn i fylkene 1926—1930.

1926—1930.	1	2	3	4	5	6	7	8	9	10	11	12	13	14				
	Antall fødsler	Herav utenfor ekteskap	Antall fødte barn															
			I alt				Herav utenfor ekteskap				Levedefødte				Dødfødte			
											I alt		Herav utenfor ekteskap		I alt		Herav utenfor ekteskap	
			M.	K.	M.	K.	M.	K.	M.	K.	M.	K.	M.	K.	M.	K.		
Riket.																		
Østfold	14 806	937	7 733	7 305	483	466	7 546	7 138	465	453	187	167	18	13				
Akershus	20 940	1 303	10 893	10 368	705	609	10 609	10 142	682	593	284	226	23	16				
Oslo	12 264	1 241	6 397	6 030	663	587	6 174	5 844	643	567	223	186	20	20				
Hedmark	16 744	1 505	8 709	8 313	779	754	8 488	8 105	754	726	221	208	25	28				
Opland	13 887	798	7 189	6 898	420	388	7 004	6 780	405	378	185	118	15	10				
Buskerud	12 283	678	6 391	6 044	356	333	6 213	5 897	344	325	178	147	12	8				
Vestfold	10 594	581	5 680	5 060	293	298	5 541	4 937	282	293	139	123	11	5				
Telemark	10 660	521	5 509	5 312	270	254	5 353	5 194	264	246	156	118	6	8				
Aust-Agder	5 994	259	3 102	2 999	125	139	3 016	2 939	119	138	86	60	6	1				
Vest-Agder	6 864	189	3 569	3 405	94	98	3 477	3 344	91	93	92	61	3	5				
Rogaland	16 650	605	8 725	8 142	328	280	8 494	7 981	311	272	231	161	17	8				
Hordaland	16 274	468	8 468	8 040	251	223	8 268	7 877	245	214	200	163	6	9				
Bergen	7 324	479	3 907	3 522	263	222	3 795	3 434	251	214	112	88	12	8				
Sogn og Fjordane .	8 709	267	4 579	4 270	131	137	4 464	4 184	124	132	115	86	7	5				
Møre og Romsdal .	15 640	819	8 244	7 654	420	409	8 028	7 495	409	393	216	159	11	16				
Sør-Trøndelag	15 895	1 848	8 309	7 836	974	900	8 094	7 663	942	875	215	173	32	25				
Nord-Trøndelag . . .	9 464	767	4 947	4 659	397	382	4 820	4 573	386	370	127	86	11	12				
Nordland	20 295	2 279	10 737	9 861	1 227	1 079	10 419	9 612	1 182	1 050	318	249	45	29				
Troms	10 677	1 231	5 622	5 252	674	576	5 461	5 139	654	559	161	113	20	17				
Finnmark	7 027	1 019	3 559	3 546	521	508	3 446	3 447	501	480	113	99	20	28				
I alt	252 991	17 794	132 269	124 516	9 374	8 642	128 710	121 725	9 054	8 371	3 559	2 791	320	271				

Bygder.														
Østfold	11 897	747	6 226	5 850	380	375	6 077	5 720	365	364	149	130	15	11
Akershus	20 732	1 283	10 779	10 270	692	602	10 496	10 047	669	587	233	223	23	15
Hedmark	16 238	1 478	8 446	8 062	762	744	8 237	7 861	739	716	209	201	23	28
Opland	13 154	771	6 809	6 535	409	371	6 636	6 423	395	363	173	112	14	8
Buskerud	9 898	555	5 126	4 893	286	280	4 985	4 778	275	274	141	115	11	6
Vestfold	7 707	408	4 144	3 672	204	211	4 050	3 594	196	208	94	78	8	3
Telemark	7 927	395	4 077	3 978	203	194	3 962	3 892	198	190	115	86	5	4
Aust-Agder	4 688	192	2 428	2 342	97	99	2 364	2 295	92	98	64	47	5	1
Vest-Agder	4 743	104	2 455	2 362	46	59	2 397	2 319	45	57	58	43	1	2
Rogaland	10 515	230	5 529	5 130	135	98	5 407	5 044	130	96	122	86	5	2
Hordaland	16 274	468	8 468	8 040	251	223	8 268	7 877	245	214	200	163	6	9
Sogn og Fjordane	8 582	262	4 502	4 215	129	134	4 387	4 130	122	130	115	85	7	4
Møre og Romsdal	12 773	548	6 743	6 250	296	259	6 567	6 122	287	247	176	128	9	12
Sør-Trøndelag	11 640	1 218	6 059	5 773	640	594	5 905	5 648	616	577	154	125	24	17
Nord-Trøndelag	8 812	696	4 605	4 342	359	349	4 487	4 267	348	339	118	75	11	10
Nordland	18 004	2 013	9 527	8 755	1 073	966	9 256	8 539	1 038	939	271	216	35	27
Troms	9 349	1 057	4 919	4 598	583	488	4 794	4 503	567	474	125	95	16	14
Finnmark	5 991	845	3 028	3 030	433	420	2 933	2 946	419	394	95	84	14	26
I alt	198 924	13 270	103 870	98 097	6 978	6 466	101 208	96 005	6 746	6 267	2 662	2 092	232	199
Byer.														
Østfold	2 909	190	1 507	1 455	103	91	1 469	1 418	100	89	38	37	3	2
Akershus	208	20	114	98	13	7	113	95	13	6	1	3	-	1
Oslo	12 264	1 241	6 397	6 030	663	587	6 174	5 844	643	567	223	186	20	20
Hedmark	506	27	263	251	17	10	251	244	15	10	12	7	2	-
Opland	733	27	380	363	11	17	368	357	10	15	12	6	1	2
Buskerud	2 385	123	1 265	1 151	70	53	1 228	1 119	69	51	37	32	1	2
Vestfold	2 887	173	1 536	1 388	89	87	1 491	1 343	86	85	45	45	3	2
Telemark	2 733	126	1 432	1 334	67	60	1 391	1 302	66	56	41	32	1	4
Aust-Agder	1 306	67	674	657	28	40	652	644	27	40	22	13	1	-
Vest-Agder	2 121	85	1 114	1 043	48	39	1 080	1 025	46	36	34	18	2	3
Rogaland	6 135	375	3 196	3 012	193	182	3 087	2 937	181	176	109	75	12	6
Bergen	7 324	479	3 907	3 522	263	222	3 795	3 434	251	214	112	88	12	8
Sogn og Fjordane	127	5	77	55	2	3	77	54	2	2	-	1	-	1
Møre og Romsdal	2 867	271	1 501	1 404	124	150	1 461	1 373	122	146	40	31	2	4
Sør-Trøndelag	4 255	630	2 250	2 063	334	306	2 189	2 015	326	298	61	48	8	8
Nord-Trøndelag	652	71	342	317	38	33	333	306	38	31	9	11	-	2
Nordland	2 291	266	1 210	1 106	154	113	1 163	1 073	144	111	47	33	10	2
Troms	1 328	174	703	654	91	88	667	636	87	85	36	18	4	3
Finnmark	1 036	174	531	516	88	88	513	501	82	86	18	15	6	2
I alt	54 067	4 524	28 399	26 419	2 396	2 176	27 502	25 720	2 308	2 104	897	699	88	72

Tabell 10. Levende fødte barn i ekteskap fordelt
Enfants légitimes nés-vivants répartis par

Ekteskapets varighet <i>Durée du mariage</i>	1	2	3	4	5	6	7	8
	15—19 år		20—24 år		25—29 år		30—34 år	
	1924—27	1929—32	1924—27	1929—32	1924—27	1929—32	1924—27	1929—32
0 år	1 662	1 662	8 303	8 248	4 418	4 599	1 432	1 646
1 »	738	643	10 429	9 771	9 876	9 730	3 634	3 952
2 «	114	84	6 186	5 075	7 486	7 046	3 100	3 232
3 »	21	12	4 027	3 059	7 350	6 386	3 478	3 231
4 »	1	2	2 448	1 680	7 062	5 660	3 783	3 409
5 »	—	—	1 184	851	6 266	4 908	3 992	3 498
6 »	—	—	502	338	5 355	3 943	4 314	3 604
7 »	—	—	135	74	4 137	3 032	4 553	3 671
8 »	—	—	22	13	2 729	2 106	4 653	3 814
9 »	—	—	2	1	1 794	1 287	4 429	3 577
10 »	—	—	1	—	872	627	3 978	3 341
11 »	—	—	—	—	368	262	3 182	2 994
12 »	—	—	—	—	124	64	2 531	2 303
13 »	—	—	—	—	40	16	1 797	1 623
14 »	—	—	—	—	11	1	1 155	1 035
15 »	—	—	—	—	—	—	650	510
16 »	—	—	—	—	—	—	246	193
17 »	—	—	—	—	1	—	87	76
18 »	—	—	—	—	—	—	10	17
19 »	—	—	—	—	—	—	3	1
20 »	—	—	—	—	—	—	—	—
21 »	—	—	—	—	—	—	—	—
22 »	—	—	—	—	—	—	—	—
23 »	—	—	—	—	—	—	—	—
24 »	—	—	—	—	—	—	—	—
25 »	—	—	—	—	—	—	—	—
26 »	—	—	—	—	—	—	—	—
27 »	—	—	—	—	—	—	—	—
28 »	—	—	—	—	—	—	—	—
29 »	—	—	—	—	—	—	—	—
30 »	—	—	—	—	—	—	—	—
31 »	—	—	—	—	—	—	—	—
32 »	—	—	—	—	—	—	—	—
Uopgitt	—	—	86	52	181	113	180	143
Tilsammen	2 536	2 403	33 325	29 162	58 070	49 780	51 187	45 870
0—4 år	2 536	2 403	31 393	27 833	36 192	33 421	15 427	15 470
5—9 »	—	—	1 845	1 277	20 281	15 276	21 941	18 164
10—14 »	—	—	1	—	1 415	970	12 643	11 296
15—19 »	—	—	—	—	1	—	996	797
20—24 »	—	—	—	—	—	—	—	—
25 år og over	—	—	—	—	—	—	—	—
Uopgitt	—	—	86	52	181	113	180	143
Tilsammen	2 536	2 403	33 325	29 162	58 070	49 780	51 187	45 870

efter morens alder og ekteskapets varighet.

l'âge de la mère et la durée du mariage.

9	10	11	12	13	14	15	16	17	18
35—39 år		40—44 år		45 år og over		Uopgitt alder		Alle aldre	
1924—27	1929—32	1924—27	1929—32	1924—27	1929—32	1924—27	1929—32	1924—27	1929—32
512	549	116	146	6	14	13	9	16 462	16 873
1 135	1 145	270	237	15	24	18	22	26 115	25 524
976	970	268	233	22	17	20	18	18 172	16 675
1 130	1 010	249	250	22	21	11	8	16 288	13 977
1 218	1 100	324	234	17	11	9	12	14 862	12 108
1 351	1 203	329	277	26	21	12	9	13 160	10 767
1 554	1 333	375	304	25	27	12	10	12 137	9 559
1 705	1 426	446	314	28	35	7	10	11 011	8 562
1 949	1 564	505	388	26	27	6	7	9 890	7 919
2 032	1 853	513	459	27	38	5	8	8 802	7 223
2 316	1 964	587	507	41	39	7	2	7 802	6 480
2 449	2 136	633	506	48	42	8	4	6 688	5 944
2 625	2 223	743	563	62	46	6	7	6 091	5 206
2 622	2 341	846	676	54	63	6	7	5 365	4 726
2 524	2 291	987	781	73	56	2	3	4 752	4 167
2 514	2 160	1 033	885	87	70	6	3	4 290	3 628
2 297	1 728	1 217	945	88	80	3	1	3 851	2 947
1 688	1 315	1 275	1 009	102	90	4	1	3 157	2 491
1 246	952	1 394	1 038	110	114	2	2	2 762	2 123
722	639	1 326	1 048	145	117	1	2	2 197	1 807
371	339	1 299	932	156	136	1	—	1 827	1 407
178	125	1 035	850	163	173	1	—	1 377	1 148
56	38	755	640	197	163	1	1	1 009	842
20	9	529	414	189	166	2	—	740	589
6	—	387	229	190	137	—	2	583	368
—	—	168	99	169	151	—	—	337	250
—	—	62	41	133	101	—	1	195	143
—	—	13	20	73	67	—	—	86	87
—	—	4	2	46	40	—	1	50	43
—	—	—	—	18	15	—	—	18	15
—	—	—	—	13	6	—	—	13	6
—	—	—	—	5	3	—	—	5	3
—	—	—	—	1	—	—	—	1	—
125	116	89	62	11	16	64	67	736	569
35 321	30 529	17 777	14 089	2 388	2 126	227	217	200 831	174 176
4 971	4 774	1 227	1 100	82	87	71	69	91 899	85 157
8 591	7 379	2 168	1 742	132	148	42	44	55 000	44 030
12 536	10 955	3 796	3 033	278	246	29	23	30 698	26 523
8 467	6 794	6 245	4 925	532	471	16	9	16 257	12 996
631	511	4 005	3 065	895	775	5	3	5 536	4 354
—	—	247	162	458	383	—	2	705	547
125	116	89	62	11	16	64	67	736	569
35 321	30 529	17 777	14 089	2 388	2 126	227	217	200 831	174 176

Tabell 11. Antall kvinner ved folketellingen pr. 1. desember 1930.
Répartition de la population de sexe féminin par âge au recensement
le 1 dec. 1930.

Alder Age	1	2	3	4	5	6	7	8	9
	Riket Royaume			Bygder Districts ruraux			Byer Villes		
	Gifte Mariées	Ugifte og før gifte Non mariées ¹	Tils. Total	Gifte Mariées	Ugifte og før gifte Non mariées	Tils. Total	Gifte Mariées	Ugifte og før gifte Non mariées	Tils. Total
15 år.....	—	27 249	27 249	—	20 273	20 273	—	6 976	6 976
16 ».....	4	26 942	26 946	—	19 637	19 637	4	7 305	7 309
17 ».....	47	26 762	26 809	28	19 054	19 082	19	7 708	7 727
18 ».....	199	26 469	26 668	152	18 240	18 392	47	8 229	8 276
19 ».....	628	25 706	26 334	490	17 235	17 725	138	8 471	8 609
20 ».....	1 420	24 338	25 758	1 104	15 989	17 093	316	8 349	8 665
21 ».....	2 507	23 044	25 551	1 934	14 743	16 677	573	8 301	8 874
22 ».....	3 850	21 175	25 025	2 940	13 151	16 091	910	8 024	8 934
23 ».....	5 268	19 257	24 525	3 959	11 787	15 746	1 309	7 470	8 779
24 ».....	6 628	17 497	24 125	4 944	10 549	15 493	1 684	6 948	8 632
25 ».....	8 068	15 965	24 033	5 905	9 481	15 386	2 163	6 484	8 647
26 ».....	9 409	14 345	23 754	6 763	8 451	15 214	2 646	5 894	8 540
27 ».....	10 738	13 049	23 787	7 693	7 635	15 328	3 045	5 414	8 459
28 ».....	11 852	11 755	23 607	8 419	6 769	15 188	3 433	4 986	8 419
29 ».....	12 735	10 327	23 062	8 903	5 899	14 802	3 832	4 428	8 260
30 ».....	13 634	9 628	23 262	9 487	5 568	15 055	4 147	4 060	8 207
31 ».....	13 841	8 722	22 563	9 609	5 004	14 613	4 232	3 718	7 950
32 ».....	14 185	8 106	22 291	9 896	4 700	14 596	4 289	3 406	7 695
33 ».....	14 385	7 775	22 160	10 081	4 567	14 648	4 304	3 208	7 512
34 ».....	14 157	7 159	21 316	9 913	4 165	14 078	4 244	2 994	7 238
35 ».....	14 143	6 758	20 901	9 864	3 941	13 805	4 279	2 817	7 096
36 ».....	13 586	6 414	20 000	9 482	3 799	13 281	4 104	2 615	6 719
37 ».....	13 293	6 134	19 427	9 309	3 645	12 954	3 984	2 489	6 473
38 ».....	13 046	5 919	18 965	9 056	3 479	12 535	3 990	2 440	6 430
39 ».....	12 548	5 673	18 221	8 715	3 333	12 048	3 833	2 340	6 173
40 ».....	12 380	5 513	17 893	8 627	3 248	11 875	3 753	2 265	6 018
41 ».....	11 702	5 334	17 036	8 134	3 097	11 231	3 568	2 237	5 805
42 ».....	11 480	5 263	16 743	8 020	3 015	11 035	3 460	2 248	5 708
43 ».....	11 493	5 266	16 759	8 112	3 056	11 168	3 381	2 210	5 591
44 ».....	11 089	5 131	16 220	7 789	3 014	10 803	3 300	2 117	5 417
45 ».....	10 992	4 975	15 967	7 654	2 948	10 602	3 338	2 027	5 365
46 ».....	10 694	4 928	15 622	7 528	2 879	10 407	3 166	2 049	5 215
47 ».....	10 144	4 788	14 932	7 130	2 795	9 925	3 014	1 993	5 007
48 ».....	9 867	4 881	14 748	6 912	2 847	9 759	2 955	2 034	4 989
49 ».....	9 325	4 732	14 057	6 566	2 774	9 340	2 759	1 958	4 717
50 ».....	9 085	4 551	13 636	6 385	2 720	9 105	2 700	1 831	4 531
51 ».....	9 363	4 832	14 195	6 555	2 847	9 402	2 808	1 985	4 793
52 ».....	9 174	4 920	14 094	6 330	2 876	9 206	2 844	2 044	4 888
53 ».....	8 881	4 939	13 820	6 157	2 928	9 085	2 724	2 011	4 735
54 ».....	8 661	4 865	13 526	6 064	2 827	8 891	2 597	2 038	4 635
15—19 år.....	878	133 128	134 006	670	94 439	95 109	208	38 689	38 897
20—24 ».....	19 673	105 311	124 984	14 881	66 219	81 100	4 792	39 092	43 884
25—29 ».....	52 802	65 441	118 243	37 683	38 235	75 918	15 119	27 206	42 325
30—34 ».....	70 202	41 390	111 592	48 986	24 004	72 990	21 216	17 386	38 602
35—39 ».....	66 616	30 898	97 514	46 426	18 197	64 623	20 190	12 701	32 891
40—44 ».....	58 144	26 507	84 651	40 682	15 430	56 112	17 462	11 077	28 539
45—49 ».....	51 022	24 304	75 326	35 790	14 243	50 033	15 232	10 061	25 293
50—54 ».....	45 164	24 107	69 271	31 491	14 198	45 689	13 673	9 909	23 582

¹ célibataires veuves et divorcées.

**Tabell 12. Antall levendefødte barn gjennomsnittlig i 1930—1931
fordelt etter morens alder.**

Nés-vivants par an 1930—1931 répartis d'après l'âge de la mère.

Morens alder <i>Age de la mère</i>	1		2		3		4		5		6		7		8		9	
	Riket <i>Royaume</i>						Bygder <i>Districts ruraux</i>						Byer <i>Villes</i>					
	I ekteskap <i>Légitimes</i>		Utenfor ekteskap <i>Illégitimes</i>		Tils. <i>Total</i>		I ekteskap <i>Légitimes</i>		Utenfor ekteskap <i>Illégitimes</i>		Tils. <i>Total</i>		I ekteskap <i>Légitimes</i>		Utenfor ekteskap <i>Illégitimes</i>		Tils. <i>Total</i>	
15 år	—	5	5	—	3	3	—	2	2									
16 »	4	18	22	3	15	18	1	3	4									
17 »	45	72	117	29	55	84	16	17	33									
18 »	154	148	302	114	122	236	40	26	66									
19 »	406	228	634	315	176	491	91	52	143									
20 »	713	281	994	556	218	774	157	63	220									
21 »	1 148	331	1 479	898	253	1 151	250	78	328									
22 »	1 555	319	1 874	1 216	255	1 471	339	64	403									
23 »	1 838	278	2 116	1 420	207	1 627	418	71	489									
24 »	2 093	244	2 337	1 639	189	1 828	454	55	509									
25 »	2 250	198	2 448	1 756	155	1 911	494	43	537									
26 »	2 456	169	2 625	1 895	127	2 022	561	42	603									
27 »	2 564	142	2 706	1 958	108	2 066	606	34	640									
28 »	2 662	113	2 775	2 051	78	2 129	611	35	646									
29 »	2 581	110	2 691	1 984	82	2 066	597	28	625									
30 »	2 496	91	2 587	1 937	67	2 004	559	24	583									
31 »	2 412	77	2 489	1 858	54	1 912	554	23	577									
32 »	2 291	79	2 370	1 806	65	1 871	485	14	499									
33 »	2 198	75	2 273	1 738	49	1 787	460	26	486									
34 »	2 055	46	2 101	1 645	34	1 679	410	12	422									
35 »	1 841	48	1 889	1 475	32	1 507	366	16	382									
36 »	1 713	41	1 754	1 387	30	1 417	326	11	337									
37 »	1 505	37	1 542	1 250	29	1 279	255	8	263									
38 »	1 381	42	1 423	1 134	29	1 163	247	13	260									
39 »	1 191	28	1 219	983	19	1 002	208	9	217									
40 »	1 052	24	1 076	882	17	899	170	7	177									
41 »	863	15	878	740	13	753	123	2	125									
42 »	719	18	737	611	14	625	108	4	112									
43 »	522	9	531	457	7	464	65	2	67									
44 »	380	7	387	333	4	337	47	3	50									
45 »	227	4	231	201	2	203	26	2	28									
46 »	149	3	152	130	3	133	19	—	19									
47 »	82	1	83	73	1	74	9	—	9									
48 »	37	—	37	30	—	30	7	—	7									
49 »	15	1	16	13	1	14	2	—	2									
50 »	8	—	8	7	—	7	1	—	1									
51 »	3	—	3	2	—	2	1	—	1									
52 »	2	—	2	2	—	2	—	—	—									
53 »	1	—	1	—	—	—	1	—	1									
54 »	2	—	2	2	—	2	—	—	—									
15—19 år	609	471	1 080	461	371	832	148	100	248									
20—24 »	7 347	1 453	8 800	5 729	1 122	6 851	1 618	331	1 949									
25—29 »	12 513	732	13 245	9 644	550	10 194	2 869	182	3 051									
30—34 »	11 452	368	11 820	8 984	269	9 253	2 468	99	2 567									
35—39 »	7 631	196	7 827	6 229	139	6 368	1 402	57	1 459									
40—44 »	3 536	73	3 609	3 023	55	3 078	513	18	531									
45—49 »	510	9	519	447	7	454	63	2	65									
50—54 »	16	—	16	13	—	13	3	—	3									

Tabell 13. Antall barn født i samme ekteskap i 1929—1932
Enfants nés dans le même mariage répartis d'après

Ekteskapets varighet <i>La durée du mariage</i>	1	2	3	4	5	6	7	8	9	10
	1ste barn	2net barn	3dje barn	4de barn	5te barn	6te barn	7de barn	8de barn	9de barn	10de barn
0 år	16 813	58	2	—	—	—	—	—	—	—
1 »	22 655	2 777	84	7	—	—	—	—	—	—
2 »	6 761	9 104	732	63	13	—	—	—	—	—
3 »	2 773	8 295	2 591	262	48	1	—	—	—	—
4 »	1 397	5 564	4 247	747	114	20	9	—	—	—
5 »	730	3 711	4 281	1 680	285	56	14	2	—	—
6 »	462	2 498	3 273	2 457	707	126	23	3	—	—
7 »	307	1 640	2 565	2 497	1 210	264	54	13	5	1
8 »	189	1 115	2 034	2 196	1 663	556	115	34	4	2
9 »	162	757	1 532	1 816	1 755	871	244	64	17	—
10 »	80	464	1 147	1 517	1 537	1 164	410	114	30	7
11 »	55	307	883	1 203	1 320	1 217	639	221	62	23
12 »	52	206	632	880	1 049	1 105	788	323	120	29
13 »	36	151	373	717	900	982	805	493	165	67
14 »	32	84	307	552	643	777	808	554	261	110
15 »	14	60	197	361	466	614	729	605	358	133
16 »	6	38	136	215	371	448	528	511	380	195
17 »	8	25	72	163	223	311	420	494	393	227
18 »	5	14	51	102	172	260	318	393	348	242
19 »	1	14	35	83	130	175	261	267	341	241
20 »	2	5	17	55	87	113	157	205	261	212
21 »	—	2	10	31	53	78	105	165	172	204
22 »	1	2	8	18	33	54	68	98	154	126
23 »	2	3	7	7	17	20	52	67	86	93
24 »	—	2	4	5	13	15	24	34	38	60
25 »	—	—	2	2	8	7	12	12	24	32
26 »	—	—	—	3	—	3	12	8	17	15
27 »	—	—	1	—	2	—	2	8	5	11
28 »	—	—	—	—	—	1	2	3	1	3
29 »	—	—	—	—	—	—	—	—	1	1
30 »	—	—	—	1	—	—	—	—	—	—
31 »	—	—	—	—	—	—	1	—	—	—
Uopgitt.....	58	71	59	51	33	24	25	10	8	12
Tilsammen 1929—1932	52 601	36 967	25 282	17 691	12 852	9 262	6 625	4 701	3 251	2 046

fordelt efter barnets nummer og ekteskaps varighet.

le numéro de l'enfant et la durée du mariage.

11	12	13	14	15	16	17	18	19	20	21	22
11te barn	12te barn	13de barn	14de barn	15de barn	16de barn	17de barn	18de barn	19de barn	20de barn	Uopgitt antall barn	Tilsammen
-	-	-	-	-	-	-	-	-	-	-	16 873
-	-	-	-	-	-	-	-	-	-	1	25 524
-	-	-	-	-	-	-	-	-	-	2	16 675
-	-	-	-	-	-	-	-	-	-	7	13 977
-	-	-	-	-	-	-	-	-	-	10	12 108
-	-	-	-	-	-	-	-	-	-	8	10 767
-	-	-	-	-	-	-	-	-	-	10	9 559
-	-	-	-	-	-	-	-	-	-	6	8 562
-	-	-	-	-	-	-	-	-	-	11	7 919
1	-	-	-	-	-	-	-	-	-	4	7 223
1	-	-	-	-	-	-	-	-	-	9	6 480
4	1	1	-	-	-	-	-	-	-	8	5 944
13	5	-	-	-	-	-	-	-	-	4	5 206
26	3	2	3	-	-	-	-	-	-	3	4 726
21	10	2	-	1	1	-	-	-	-	4	4 167
57	22	1	4	-	1	1	-	-	-	5	3 628
76	29	5	1	1	1	-	-	-	-	6	2 947
80	44	18	6	-	2	-	-	-	-	5	2 491
124	56	19	5	7	-	-	1	-	-	6	2 123
167	51	20	10	5	1	2	-	-	-	3	1 807
152	81	35	15	6	2	1	-	-	-	1	1 407
154	83	57	18	8	1	2	2	-	-	3	1 148
124	83	39	18	10	1	2	2	-	-	1	842
103	57	36	19	12	2	2	-	-	1	3	589
63	52	24	14	12	2	3	1	-	-	2	368
54	42	20	19	7	7	2	-	-	-	-	250
27	25	16	6	3	3	3	1	1	-	-	143
22	13	7	4	8	3	1	-	-	-	-	87
14	2	4	5	5	1	1	1	-	-	-	43
1	5	-	3	1	1	2	-	-	-	-	15
1	-	2	-	-	2	-	-	-	-	-	6
-	1	-	1	-	-	-	-	-	-	-	3
8	1	4	-	-	1	1	-	-	-	203	569
1 293	666	312	151	86	32	23	8	1	1	325	174 176

Tabell 14. Levendefødte fordelt

Nés-vivants

	1		2		3		4		5		6		7		8		9		10		11		12	
	Januar		Februar				Mars				April				Mai				Juni					
	M.	K.	M.	K.	M.	K.	M.	K.	M.	K.	M.	K.	M.	K.	M.	K.	M.	K.	M.	K.	M.	K.	M.	K.
Riket.																								
<i>Royaume.</i>																								
1921—1925..	13 272	12 712	12 489	11 986	14 169	13 337	14 059	13 300	14 025	13 400	12 959	12 039												
1926—1930..	10 778	10 341	10 221	9 569	11 848	11 020	11 941	11 389	11 873	11 312	11 045	10 384												
1921.....	2 813	2 585	2 591	2 482	3 048	2 787	2 942	2 838	2 905	2 833	2 752	2 537												
1922.....	2 997	2 806	2 646	2 717	2 829	2 798	2 908	2 894	2 914	2 706	2 671	2 531												
1923.....	2 688	2 652	2 564	2 435	2 999	2 814	2 879	2 679	2 896	2 725	2 667	2 525												
1924.....	2 465	2 372	2 560	2 316	2 737	2 552	2 752	2 491	2 796	2 608	2 533	2 326												
1925.....	2 309	2 297	2 128	2 036	2 556	2 386	2 578	2 398	2 514	2 528	2 336	2 120												
1926.....	2 279	2 222	2 147	2 031	2 517	2 336	2 599	2 435	2 624	2 437	2 393	2 257												
1927.....	2 213	2 112	2 072	1 889	2 321	2 229	2 495	2 253	2 312	2 370	2 219	2 078												
1928.....	2 230	2 097	2 075	1 962	2 284	2 211	2 319	2 209	2 284	2 197	2 088	2 045												
1929.....	2 133	1 975	1 969	1 827	2 378	2 139	2 296	2 239	2 350	2 116	2 141	2 017												
1930.....	1 923	1 935	1 958	1 860	2 348	2 105	2 232	2 253	2 303	2 192	2 204	1 987												
1931.....	2 083	1 949	1 963	1 906	2 285	2 215	2 149	1 997	2 115	2 109	1 969	1 865												
1932.....	1 954	1 761	1 998	1 853	2 184	2 113	2 214	1 961	2 184	2 047	1 896	1 910												
Bygder.																								
<i>Districts</i>																								
<i>ruraux.</i>																								
1921—1925..	10 052	9 641	9 388	9 103	10 741	10 116	10 790	10 161	10 756	10 233	9 965	9 193												
1926—1930..	8 411	8 148	8 016	7 471	9 342	8 640	9 511	9 044	9 383	8 966	8 646	8 268												
1921.....	2 089	1 907	1 918	1 876	2 262	2 085	2 202	2 135	2 194	2 142	2 086	1 909												
1922.....	2 231	2 124	1 978	2 069	2 166	2 095	2 205	2 191	2 209	2 060	2 035	1 846												
1923.....	2 064	2 007	1 866	1 829	2 261	2 110	2 237	2 081	2 244	2 101	2 051	1 952												
1924.....	1 896	1 798	1 987	1 783	2 097	1 957	2 135	1 909	2 138	1 985	1 929	1 808												
1925.....	1 772	1 805	1 639	1 546	1 955	1 869	2 011	1 845	1 971	1 945	1 864	1 678												
1926.....	1 775	1 747	1 672	1 571	2 001	1 823	2 066	1 936	2 052	1 922	1 815	1 779												
1927.....	1 726	1 655	1 630	1 491	1 804	1 748	2 015	1 808	1 818	1 863	1 759	1 674												
1928.....	1 763	1 671	1 641	1 514	1 794	1 707	1 846	1 759	1 816	1 753	1 626	1 631												
1929.....	1 635	1 557	1 550	1 447	1 866	1 680	1 824	1 771	1 879	1 689	1 704	1 582												
1930.....	1 512	1 518	1 523	1 448	1 877	1 682	1 760	1 770	1 818	1 739	1 742	1 602												
1931.....	1 657	1 563	1 570	1 509	1 801	1 772	1 706	1 591	1 706	1 684	1 544	1 467												
1932.....	1 542	1 386	1 580	1 445	1 749	1 680	1 793	1 579	1 734	1 656	1 511	1 513												
Byer.																								
<i>Villes.</i>																								
1921—1925..	3 220	3 071	3 101	2 883	3 428	3 221	3 269	3 139	3 269	3 167	2 994	2 846												
1926—1930..	2 367	2 193	2 205	2 098	2 506	2 380	2 430	2 345	2 490	2 346	2 399	2 116												
1921.....	724	678	673	606	786	702	740	703	711	691	666	628												
1922.....	766	682	668	648	663	703	703	703	705	646	636	685												
1923.....	624	645	698	606	738	704	642	598	652	624	616	573												
1924.....	569	574	573	533	640	595	617	582	658	623	604	518												
1925.....	537	492	489	490	601	517	567	553	543	583	472	442												
1926.....	504	475	475	460	516	513	533	499	572	515	578	478												
1927.....	487	457	442	398	517	481	480	445	494	507	460	404												
1928.....	467	426	434	448	490	504	473	450	468	444	462	414												
1929.....	498	418	419	380	512	459	472	468	471	427	437	435												
1930.....	411	417	435	412	471	423	472	483	485	453	462	385												
1931.....	426	386	393	397	484	443	443	406	409	425	425	398												
1932.....	412	375	418	408	435	433	421	382	450	391	385	397												

etter måneder i årene 1921—1932.

répartis par mois.

13	14	15	16	17	18	19	20	21	22	23	24	25	26	27	28
Juli		August		September		Oktober		November		Desember		Uopgitt		Tilsammen	
M.	K.	M.	K.	M.	K.	M.	K.	M.	K.	M.	K.	M.	K.	M.	K.
12 941	12 400	12 530	11 811	13 093	12 499	11 975	11 516	11 002	10 302	12 099	11 372	25	24	154 638	146 698
10 892	10 255	10 441	9 859	10 883	10 177	10 075	9 296	8 795	8 626	9 906	9 484	12	13	128 710	121 725
2 764	2 539	2 577	2 483	2 825	2 802	2 637	2 566	2 431	2 434	2 751	2 681	2	5	33 038	31 572
2 742	2 625	2 569	2 499	2 668	2 492	2 357	2 267	2 211	2 057	2 571	2 423	5	5	32 088	30 820
2 738	2 539	2 650	2 389	2 648	2 524	2 414	2 323	2 262	2 105	2 356	2 244	10	6	31 771	29 960
2 414	2 493	2 514	2 225	2 584	2 385	2 305	2 242	2 129	1 929	2 221	2 063	4	5	30 014	28 007
2 283	2 204	2 220	2 215	2 368	2 296	2 262	2 118	1 969	1 777	2 200	1 961	4	3	27 727	26 339
2 376	2 312	2 261	2 168	2 312	2 162	2 203	2 091	1 928	1 794	2 175	2 102	1	1	27 815	26 348
2 159	2 059	2 075	1 955	2 218	2 085	1 905	1 746	1 738	1 753	2 018	1 900	—	1	25 745	24 430
2 160	1 954	2 104	2 053	2 102	2 020	2 065	1 897	1 807	1 746	1 993	1 974	2	3	25 513	24 368
2 128	1 981	1 988	1 849	2 133	1 953	1 960	1 825	1 630	1 659	1 886	1 790	7	3	24 999	23 373
2 069	1 949	2 013	1 834	2 118	1 957	1 942	1 737	1 692	1 674	1 834	1 718	2	5	24 638	23 206
2 041	1 856	1 944	1 799	1 959	1 836	1 731	1 640	1 560	1 524	1 769	1 719	2	4	23 570	22 419
1 940	1 845	1 823	1 776	1 877	1 775	1 841	1 747	1 715	1 609	1 763	1 665	—	—	23 389	22 062
9 887	9 452	9 506	8 936	10 080	9 568	9 081	8 758	8 207	7 733	9 007	8 445	21	19	117 481	111 358
8 655	8 138	8 249	7 827	8 682	8 157	7 822	7 279	6 793	6 706	7 689	7 349	9	12	101 208	96 005
2 074	1 915	1 882	1 793	2 136	2 092	1 964	1 931	1 753	1 784	2 023	2 000	2	5	24 585	23 574
2 028	1 996	1 934	1 866	2 020	1 878	1 773	1 706	1 652	1 524	1 825	1 783	2	4	24 058	23 142
2 132	1 908	2 057	1 823	2 060	1 959	1 823	1 753	1 697	1 601	1 793	1 649	9	6	24 294	22 779
1 856	1 924	1 924	1 705	1 991	1 869	1 764	1 711	1 593	1 457	1 673	1 536	4	3	22 987	21 445
1 797	1 709	1 709	1 749	1 873	1 770	1 757	1 657	1 512	1 367	1 693	1 477	4	1	21 557	20 418
1 869	1 885	1 766	1 707	1 850	1 737	1 696	1 639	1 522	1 406	1 662	1 633	1	1	21 747	20 786
1 729	1 625	1 654	1 583	1 786	1 672	1 461	1 366	1 346	1 377	1 600	1 449	—	1	20 328	19 312
1 718	1 529	1 645	1 632	1 669	1 604	1 615	1 484	1 395	1 346	1 554	1 505	1	2	20 083	19 137
1 699	1 574	1 563	1 452	1 687	1 549	1 536	1 433	1 231	1 278	1 478	1 413	5	3	19 657	18 428
1 640	1 525	1 621	1 453	1 690	1 595	1 514	1 357	1 299	1 299	1 395	1 349	2	5	19 393	18 342
1 625	1 475	1 491	1 419	1 548	1 466	1 373	1 309	1 216	1 163	1 354	1 336	2	3	18 593	17 757
1 569	1 468	1 474	1 462	1 515	1 407	1 449	1 365	1 346	1 208	1 372	1 282	—	—	18 634	17 451
3 054	2 948	3 024	2 875	3 013	2 931	2 894	2 758	2 795	2 569	3 092	2 927	4	5	37 157	35 340
2 237	2 117	2 192	2 032	2 201	2 020	2 253	2 017	2 002	1 920	2 217	2 135	3	1	27 502	25 720
690	624	695	690	689	710	673	635	678	650	728	681	—	—	8 453	7 998
714	629	635	633	648	614	584	561	559	533	746	640	3	1	8 030	7 678
606	631	593	566	588	565	591	570	565	504	563	595	1	—	7 477	7 181
558	569	590	520	593	516	541	531	536	472	548	527	—	2	7 027	6 562
486	495	511	466	495	526	505	461	457	410	507	484	—	2	6 170	5 921
507	427	495	461	462	425	507	452	406	388	513	469	—	—	6 068	5 562
430	434	421	372	432	413	444	380	392	376	418	451	—	—	5 417	5 118
442	425	459	421	433	416	450	413	412	400	439	469	1	1	5 430	5 231
429	407	425	397	446	404	424	392	399	381	408	377	2	—	5 342	4 945
429	424	392	381	428	362	428	380	393	375	439	369	—	—	5 245	4 864
416	381	453	380	411	370	358	331	344	361	415	383	—	1	4 977	4 662
371	377	349	314	362	368	392	382	369	401	391	383	—	—	4 755	4 611

Tabell 15. Dødfødte fordelt efter
Mort-nés répartis

	1	2	3	4	5	6	7	8	9	10	11	12
	Januar		Februar		Mars		April		Mai		Juni	
	M.	K.	M.	K.	M.	K.	M.	K.	M.	K.	M.	K.
Riket. <i>Royaume.</i>												
1921—1925..	336	252	268	285	326	287	319	250	333	224	305	232
1926—1930..												
1921.....	66	51	41	56	57	43	61	43	59	40	61	30
1922.....	79	52	56	58	66	49	64	45	50	49	51	52
1923.....	59	61	52	58	68	63	64	45	75	44	64	41
1924.....	68	41	65	60	66	68	62	57	67	40	72	58
1925.....	64	47	54	53	69	64	68	60	82	51	57	51
1926.....	51	39	53	52	52	59	83	52	64	55	45	53
1927.....	60	37	66	52	71	48	65	48	60	57	59	47
1928.....	122		112		128		106		128		102	
1929.....	110		101		142		123		100		86	
1930.....	107		105		121		126		92		119	
1931.....	100		115		113		111		113		105	
1932.....	97		103		110		124		88		77	
Bygder. <i>Districts ruraua.</i>												
1921—1925..	242	180	201	225	251	213	254	204	254	168	222	165
1926—1930..												
1921.....	43	39	34	41	45	29	46	31	45	32	46	22
1922.....	66	30	44	49	54	42	53	35	39	40	38	32
1923.....	44	48	42	43	47	46	52	38	61	30	44	33
1924.....	41	28	44	48	56	47	50	52	51	28	53	38
1925.....	48	35	37	44	49	49	53	48	58	38	41	40
1926.....	39	30	33	40	42	42	58	36	49	39	30	39
1927.....	45	29	48	32	50	36	49	35	47	43	40	38
1928.....	95		82		105		86		96		87	
1929.....	79		70		104		99		84		64	
1930.....	84		76		92		98		72		91	
1931.....	72		98		93		88		89		79	
1932.....	83		79		84		91		68		59	
Byer. <i>Villes.</i>												
1921—1925..	94	72	67	60	75	74	65	46	79	56	83	67
1926—1930..												
1921.....	23	12	7	15	12	14	15	12	14	8	15	8
1922.....	13	22	12	9	12	7	11	10	11	9	13	20
1923.....	15	13	10	15	21	17	12	7	14	14	20	8
1924.....	27	13	21	12	10	21	12	5	16	12	19	20
1925.....	16	12	17	9	20	15	15	12	24	13	16	11
1926.....	12	9	20	12	10	17	25	16	15	16	15	14
1927.....	15	8	18	20	21	12	16	13	13	14	19	9
1928.....	27		30		23		20		32		15	
1929.....	31		31		38		24		16		22	
1930.....	23		29		29		28		20		28	
1931.....	28		17		20		23		24		26	
1932.....	14		24		26		33		20		18	

måneder i årene 1921—1932.

par mois.

13	14	15	16	17	18	19	20	21	22	23	24	25	26	27	28
Juli		August		September		Oktober		November		Desember		Uoppgitt		Tilsammen	
M.	K.	M.	K.	M.	K.	M.	K.	M.	K.	M.	K.	M.	K.	M.	K.
273	233	306	219	317	216	293	250	309	219	278	221	-	-	3 663	2 888
44	32	53	40	53	41	54	51	71	40	49	35	-	-	669	502
54	49	55	46	67	48	57	42	63	50	70	39	-	-	732	579
43	43	71	35	67	46	57	59	51	42	35	40	-	-	706	577
66	53	68	45	71	48	62	57	60	40	82	53	-	-	809	620
66	56	59	53	59	33	63	41	64	47	42	54	-	-	747	610
58	45	52	48	67	41	62	35	59	32	56	45	-	-	702	556
44	32	54	36	51	46	51	49	31	34	84	40	2	1	698	527
119		93		96		118		83		93		-		1 300	
114		102		95		106		91		123		-		1 293	
100		100		97		105		102		100		-		1 274	
99		94		102		112		74		100		-		1 238	
81		105		84		92		79		100		-		1 140	
205	170	237	157	251	150	213	182	225	169	203	165	-	-	2 758	2 148
36	27	33	31	37	31	40	34	53	31	35	22	-	-	493	370
45	38	43	32	55	32	41	37	43	41	54	30	-	-	575	438
34	36	57	26	49	28	42	42	39	35	22	27	-	-	533	432
41	35	52	28	60	35	45	38	44	27	62	41	-	-	599	445
49	34	52	40	50	24	45	31	46	35	30	45	-	-	558	463
41	31	37	35	42	25	45	24	48	25	46	38	-	-	510	404
33	27	38	31	35	40	29	33	21	25	63	28	2	-	500	397
98		58		77		79		61		62		-		986	
85		81		80		76		68		86		-		976	
75		82		77		80		76		78		-		981	
71		81		84		79		63		75		-		972	
64		79		65		69		58		75		-		874	
68	63	69	62	66	66	80	68	84	50	75	56	-	-	905	740
8	5	20	9	16	10	14	17	18	9	14	13	-	-	176	132
9	11	12	14	12	16	16	5	20	9	16	9	-	-	157	141
9	7	14	9	18	18	15	17	12	7	13	13	-	-	173	145
25	18	16	17	11	13	17	19	16	13	20	12	-	-	210	175
17	22	7	13	9	9	18	10	18	12	12	9	-	-	189	147
17	14	15	13	25	16	17	11	11	7	10	7	-	-	192	152
11	5	16	5	16	6	22	16	10	9	21	12	-	1	198	130
21		35		19		39		22		31		-		314	
29		21		15		30		23		37		-		317	
25		18		20		25		26		22		-		293	
28		13		18		33		11		25		-		266	
17		26		19		23		21		25		-		266	

Tabell 16. Fødte barn i og utenfor ekteskap
Enfants légitimes et illégitimes

	1	2	3	4	5	6
	1921—1925					
	Levendefødte <i>Nés-vivants</i>		Dødfødte <i>Mort-nés</i>		Fødte i alt <i>Total</i>	
	I ekteskap <i>Légitimes</i>	Utenfor ekte- skap <i>Illégitimes</i>	I ekteskap <i>Légitimes</i>	Utenfor ekteskap <i>Illégitimes</i>	I ekteskap <i>Légitimes</i>	Utenfor ekte- skap <i>Illégitimes</i>
Riket. <i>Royaume.</i>						
Januar	24 147	1 837	517	71	24 664	1 908
Februar	22 778	1 697	490	63	23 268	1 760
Mars	25 608	1 898	540	73	26 148	1 971
April	25 462	1 897	503	66	25 965	1 963
Mai	25 447	1 978	508	49	25 955	2 027
Juni	23 146	1 852	477	60	23 623	1 912
Juli	23 620	1 721	456	50	24 076	1 771
August	22 742	1 599	480	45	23 222	1 644
September	23 909	1 683	480	53	24 389	1 736
Oktober	21 985	1 506	485	58	22 470	1 564
November	19 946	1 358	462	66	20 408	1 424
Desember	21 878	1 593	442	57	22 320	1 650
Uoppgitt	37	12	—	—	37	12
I alt	280 705	20 631	5 840	711	286 545	21 342
Bygder. <i>Districts ruraux.</i>						
Januar	18 417	1 276	379	43	18 796	1 319
Februar	17 361	1 130	386	40	17 747	1 170
Mars	19 612	1 245	420	44	20 032	1 289
April	19 607	1 344	416	42	20 023	1 386
Mai	19 588	1 401	390	32	19 978	1 433
Juni	17 828	1 330	355	32	18 183	1 362
Juli	18 120	1 219	342	33	18 462	1 252
August	17 336	1 106	362	32	17 698	1 138
September	18 440	1 208	367	34	18 807	1 242
Oktober	16 776	1 063	357	38	17 133	1 101
November	15 014	926	358	36	15 372	962
Desember	16 393	1 059	334	34	16 727	1 093
Uoppgitt	34	6	—	—	34	6
I alt	214 526	14 313	4 466	440	218 992	14 753
Byer. <i>Villes.</i>						
Januar	5 730	561	138	28	5 868	589
Februar	5 417	567	104	23	5 521	590
Mars	5 996	653	120	29	6 116	682
April	5 855	553	87	24	5 942	577
Mai	5 859	577	118	17	5 977	594
Juni	5 318	522	122	28	5 440	550
Juli	5 500	502	114	17	5 614	519
August	5 406	493	118	13	5 524	506
September	5 469	475	113	19	5 582	494
Oktober	5 209	443	128	20	5 337	463
November	4 932	432	104	30	5 036	462
Desember	5 485	534	108	23	5 593	557
Uoppgitt	3	6	—	—	3	6
I alt	66 179	6 318	1 374	271	67 553	6 589

fordelt efter måneder i 1921—1925 og 1926—1930.

répartis par mois.

1926—1930					
Levendefødte <i>Nés-vivants</i>		Dødfødte <i>Mort-nés</i>		Fødte i alt <i>Total</i>	
I ekteskap <i>Légitimes</i>	Utenfor ekte- skap <i>Illégitimes</i>	I ekteskap <i>Légitimes</i>	Utenfor ekte- skap <i>Illégitimes</i>	I ekteskap <i>Légitimes</i>	Utenfor ekte- skap <i>Illégitimes</i>
19 623	1 496	485	41	20 108	1 537
18 438	1 352	487	54	18 925	1 406
21 280	1 588	556	65	21 836	1 653
21 674	1 656	540	63	22 214	1 719
21 491	1 694	509	47	22 000	1 741
19 874	1 555	465	46	20 339	1 601
19 739	1 408	460	52	20 199	1 460
18 969	1 331	452	33	19 421	1 364
19 640	1 420	454	39	20 094	1 459
18 077	1 294	474	52	18 551	1 346
16 207	1 214	387	45	16 594	1 259
17 978	1 412	488	53	18 466	1 465
20	5	2	1	22	6
233 010	17 425	5 759	591	238 769	18 016
15 446	1 113	370	31	15 816	1 144
14 505	982	344	37	14 849	1 019
16 822	1 160	430	41	17 252	1 201
17 300	1 255	411	50	17 711	1 305
17 038	1 311	391	39	17 429	1 350
15 710	1 204	357	32	16 067	1 236
15 727	1 066	349	41	16 076	1 107
15 092	984	336	26	15 428	1 010
15 760	1 079	346	30	16 106	1 109
14 158	943	330	36	14 488	979
12 615	884	290	34	12 905	918
14 011	1 027	368	33	14 379	1 060
16	5	1	1	17	6
184 200	13 013	4 323	431	188 523	13 444
4 177	383	115	10	4 292	393
3 933	370	143	17	4 076	387
4 458	428	126	24	4 584	452
4 374	401	129	13	4 503	414
4 453	383	118	8	4 571	391
4 164	351	108	14	4 272	365
4 012	342	111	11	4 123	353
3 877	347	116	7	3 993	354
3 880	341	108	9	3 988	350
3 919	351	144	16	4 063	367
3 592	330	97	11	3 689	341
3 967	385	120	20	4 087	405
4	-	1	-	5	-
48 810	4 412	1 436	160	50 246	4 572

Tabell 17. Enkeltfødsler og flerfødsler og fødte barn 1921—1930.
Nombre des accouchements simples et multiples et enfants nés 1921—1930.

	1	2	3	4	5	6	7	8	9	10	11	12	13	14
	Riket <i>Royaume</i>						Bygder <i>Districts ruraux</i>				Byer <i>Villes</i>			
	Fødsler <i>Naissances</i>		Fødte barn <i>Enfants nés</i>				Fødte barn <i>Enfants nés</i>				Fødte barn <i>Enfants nés</i>			
	I alt <i>Total</i>	Herav utenfor ekte- skap <i>Dom. illégi- vimes</i>	I ekteskap <i>Enfants légitimes</i>		Utenfor ekteskap <i>Enfants illégitimes</i>		I ekteskap <i>Enfants légitimes</i>		Utenfor ekteskap <i>Enfants illégitimes</i>		I ekteskap <i>Enfants légitimes</i>		Utenfor ekteskap <i>Enfants illégitimes</i>	
			Lev.- fødte <i>Nés- vivants</i>	Død- fødte <i>Mort- nés</i>	Lev.- fødte <i>Nés- vivants</i>	Død- fødte <i>Mort- nés</i>	Lev.- fødte <i>Nés- vivants</i>	Død- fødte <i>Mort- nés</i>	Lev.- fødte <i>Nés- vivants</i>	Død- fødte <i>Mort- nés</i>	Lev.- fødte <i>Nés- vivants</i>	Død- fødte <i>Mort- nés</i>	Lev.- fødte <i>Nés- vivants</i>	Død- fødte <i>Mort- nés</i>
A. Enkeltfødsler. <i>Accouchement d'un enfant.</i>	548186	38 313	499229	10 644	37 117	1 196	387389	8 014	26 631	787	111840	2 630	10 486	409
av gutt. <i>Garçon</i>	282116	19 845	256268	6 003	19 172	673	198848	4 525	13 731	446	57 420	1 478	5 441	227
– pike. <i>Fille</i>	266070	18 468	242961	4 641	17 945	523	188541	3 489	12 900	341	54 420	1 152	5 045	182
B. Tvillingfødsler. <i>Accouchements doubles.</i>	8 132	512	14 311	929	922	102	11 203	757	684	80	3 108	172	238	22
av 2 gutter	2 724	184	4 749	331	330	38	3 636	274	260	28	1 113	57	70	10
– 2 piker	2 498	153	4 368	322	273	33	3 470	258	197	27	898	64	76	6
– gutt og pike { gutter	2 910	175	{ 2 590	145	159	16	2 038	123	114	12	552	22	45	4
{ piker			{ 2 604	131	160	15	2 059	102	113	13	545	29	47	2
C. Trillingfødsler. <i>Accouchements triples.</i>	70	7	163	26	17	4	126	18	11	4	37	8	6	–
av 3 gutter	15	–	38	7	–	–	25	5	–	–	13	2	–	–
– 3 piker	22	3	50	7	7	2	33	3	4	2	17	4	3	–
– 2 gutter og 1 pike { gutter	16	–	{ 28	4	–	–	26	2	–	–	2	2	–	–
{ piker			{ 15	1	–	–	13	1	–	–	2	–	–	–
{ gutter			{ 9	4	3	1	8	4	2	1	1	–	1	–
– 2 piker og 1 gutt { piker	17	4	{ 23	3	7	1	21	3	5	1	2	–	2	–
D. Firlingfødsler. <i>Accouchements quadruples</i>	3	–	12	–	–	–	8	–	–	–	4	–	–	–
av 4 piker	1	–	4	–	–	–	4	–	–	–	–	–	–	–
– 1 gutt og 3 piker { gutter	2	–	{ 2	–	–	–	1	–	–	–	1	–	–	–
{ piker			{ 6	–	–	–	3	–	–	–	3	–	–	–
I alt. { gutter <i>garçons</i>	556391	38832	{ 263684	6 494	19 664	728	204582	4 933	14 107	487	59 102	1 561	5 557	241
{ piker <i>filles</i>			{ 250031	5 105	18 392	574	194144	3 856	13 219	384	55 887	1 249	5 173	190
{ fødte barn <i>enfants nés</i>			{ 513715	11 599	38 056	1 302	398726	8 789	27 326	871	114989	2 810	10 730	431

Tabell 18. Dødsfall¹ i riket, bygder og byer i 1921—1932 fordelt etter kjønn og alder.
Décès par sexe et groupes d'âge 1921—1932.

Alder Age	1	2	3	4	5	6	7	8	9	10	11	12
	Riket <i>Royaume</i>											
	1921	1922	1923	1924	1925	1926	1927	1928	1929	1930	1931	1932
Menn. <i>Hommes.</i>												
0—11 md...	1 985	1 944	1 706	1 624	1 519	1 468	1 488	1 383	1 546	1 240	1 264	1 215
0—4 år ..	2 630	2 613	2 322	2 209	2 088	1 900	1 976	1 778	1 951	1 615	1 603	1 524
5—9 — ..	340	325	283	274	289	267	290	275	288	296	205	198
10—14 — ..	272	291	278	218	282	230	200	205	235	238	219	224
15—19 — ..	554	559	552	528	547	462	459	410	472	424	402	377
20—24 — ..	847	891	783	851	820	737	741	642	660	648	583	557
25—29 — ..	644	728	613	674	671	713	639	636	628	606	577	540
30—34 — ..	491	541	569	510	514	480	515	554	565	550	484	484
35—39 — ..	401	436	434	473	414	403	463	433	493	505	495	455
40—44 — ..	417	420	440	418	444	409	462	460	480	443	427	439
45—49 — ..	476	538	531	521	470	512	487	462	498	476	479	478
50—54 — ..	531	521	550	548	558	582	640	594	639	588	562	555
55—59 — ..	683	651	691	693	705	679	653	694	720	656	767	721
60—64 — ..	850	893	877	879	881	891	936	928	949	914	848	895
65—69 — ..	1 111	1 120	1 113	1 062	1 156	1 059	1 169	1 128	1 072	1 113	1 195	1 187
70—74 — ..	1 243	1 375	1 362	1 390	1 385	1 361	1 449	1 469	1 476	1 319	1 457	1 442
75—79 — ..	1 380	1 443	1 472	1 444	1 451	1 444	1 517	1 554	1 613	1 536	1 756	1 681
80—84 — ..	1 118	1 305	1 365	1 298	1 289	1 304	1 403	1 411	1 511	1 381	1 528	1 443
85—89 — ..	913	872	860	802	779	822	924	877	1 039	912	967	1 023
90—94 — ..	385	391	403	371	374	389	455	391	427	336	431	423
95—99 — ..	91	80	107	88	80	79	89	65	95	95	86	78
100 og over	12	13	7	8	9	14	11	4	8	9	9	10
Uoppgitt	35	22	38	28	41	51	44	31	25	26	12	14
Tilsammen	15 424	16 028	15 650	15 287	15 247	14 788	15 522	15 001	15 844	14 686	15 092	14 748
Herav med uopg. bopel	5	11	16	15	11	21	8	13	11	6	2	1
Kvinner. <i>Femmes.</i>												
0—11 md...	1 491	1 483	1 350	1 279	1 194	1 125	1 057	1 059	1 085	944	866	913
0—4 år ..	2 014	2 098	1 893	1 723	1 612	1 480	1 427	1 441	1 460	1 235	1 173	1 185
5—9 — ..	292	293	262	250	231	240	247	202	218	183	190	159
10—14 — ..	306	297	265	279	246	227	204	190	211	189	169	177
15—19 — ..	584	587	553	574	545	408	445	387	455	388	390	345
20—24 — ..	719	750	664	709	692	578	543	527	552	501	487	460
25—29 — ..	594	588	571	638	598	556	573	596	597	544	504	504
30—34 — ..	493	519	505	490	450	452	475	479	501	509	473	445
35—39 — ..	460	466	461	470	407	431	433	420	475	438	436	440
40—44 — ..	443	453	430	444	436	425	459	462	445	413	480	396
45—49 — ..	481	483	513	474	496	559	503	474	476	451	453	479
50—54 — ..	529	559	525	567	551	538	565	590	622	592	565	578
55—59 — ..	616	717	671	661	605	663	634	637	708	623	735	662
60—64 — ..	825	886	811	881	844	888	906	868	920	778	828	825
65—69 — ..	1 043	1 219	1 189	1 093	1 092	1 139	1 171	1 221	1 157	1 181	1 235	1 148
70—74 — ..	1 278	1 472	1 467	1 437	1 481	1 513	1 502	1 478	1 586	1 534	1 534	1 550
75—79 — ..	1 456	1 660	1 616	1 560	1 577	1 642	1 748	1 759	1 906	1 828	1 913	2 028
80—84 — ..	1 363	1 510	1 603	1 520	1 565	1 620	1 750	1 690	1 812	1 683	1 840	1 840
85—89 — ..	1 097	1 176	1 159	1 067	1 087	1 051	1 222	1 140	1 318	1 160	1 368	1 379
90—94 — ..	497	538	568	573	561	570	603	551	588	529	602	578
95—99 — ..	149	154	133	125	136	137	170	154	142	140	183	146
100 og over	18	22	14	18	13	17	22	26	22	24	18	25
Uoppgitt	17	9	20	10	9	11	17	8	8	7	6	5
Tilsammen	15 274	16 456	15 893	15 563	15 234	15 145	15 619	15 300	16 179	14 930	15 582	15 354
Herav med uopg. bopel	—	—	2	1	1	—	—	—	—	—	—	—

¹ Alle opgaver vedk. døde gjelder den hjemmehørende befolkning. *Parmi la population de droit.*

Tabell 18 (forts.). Dødsfall i riket, bygder og byer i 1921—1932
fordelt etter kjønn og alder.

Alder	1	2	3	4	5	6	7	8	9	10	11	12
	Bygder <i>Districts ruraux</i>											
	1921	1922	1923	1924	1925	1926	1927	1928	1929	1930	1931	1932
Menn.												
0—1 år ..	1 410	1 355	1 258	1 192	1 160	1 104	1 151	1 043	1 216	965	969	941
0—4 - ..	1 868	1 799	1 732	1 616	1 585	1 420	1 511	1 329	1 520	1 237	1 236	1 188
5—9 - ..	250	241	203	195	201	193	212	192	215	220	158	153
10—14 - ..	205	224	210	159	212	172	161	151	193	172	171	181
15—19 - ..	404	384	409	365	423	346	346	308	356	317	304	280
20—24 - ..	622	607	537	613	603	524	520	464	471	472	421	390
25—29 - ..	435	481	417	464	461	496	443	435	434	412	398	387
30—34 - ..	322	339	380	323	345	327	338	372	374	367	321	355
35—39 - ..	259	281	249	293	259	248	286	278	312	324	310	301
40—44 - ..	260	265	258	273	279	249	296	299	300	277	267	276
45—49 - ..	279	342	319	329	279	332	267	262	327	284	314	306
50—54 - ..	326	319	325	342	345	354	385	352	404	375	340	333
55—59 - ..	430	404	425	440	473	417	404	441	459	428	480	436
60—64 - ..	547	573	573	583	575	571	598	579	587	591	559	573
65—69 - ..	779	739	769	723	804	713	806	790	725	746	822	796
70—74 - ..	893	956	951	1 012	1 008	959	1 046	1 060	1 027	991	1 058	1 015
75—79 - ..	1 034	1 085	1 115	1 089	1 063	1 074	1 118	1 166	1 210	1 176	1 358	1 278
80—84 - ..	886	1 052	1 087	1 043	1 004	1 007	1 122	1 128	1 205	1 076	1 209	1 138
85—89 - ..	771	714	711	661	640	694	774	729	844	750	787	833
90—94 - ..	332	345	344	316	331	326	382	323	362	277	365	341
95—99 - ..	76	74	91	83	72	63	80	50	78	85	78	68
100 og over	11	10	7	7	8	11	11	4	7	8	9	9
Uoppgitt	20	4	16	12	15	12	14	12	10	15	6	6
Tilsammen	11 009	11 238	11 128	10 941	10 985	10 508	11 120	10 724	11 420	10 600	10 971	10 643
Kvinner.												
0—1 år ..	1 084	1 062	997	943	884	830	804	821	842	741	655	691
0—4 - ..	1 467	1 489	1 397	1 258	1 196	1 088	1 080	1 122	1 142	967	893	913
5—9 - ..	219	223	183	177	164	176	186	145	165	138	134	122
10—14 - ..	239	226	193	203	182	168	150	143	162	143	127	138
15—19 - ..	426	431	377	403	371	302	307	280	335	287	277	266
20—24 - ..	488	528	439	483	482	410	370	360	391	341	325	321
25—29 - ..	414	414	386	423	397	383	388	405	420	366	346	342
30—34 - ..	347	365	351	357	317	314	327	315	351	340	317	297
35—39 - ..	336	298	321	328	277	300	288	279	332	300	321	300
40—44 - ..	278	277	267	294	283	271	299	292	305	275	308	266
45—49 - ..	288	298	341	310	323	355	327	289	288	297	309	319
50—54 - ..	327	348	331	358	348	324	359	366	422	377	381	353
55—59 - ..	396	485	409	429	365	412	409	396	444	410	471	409
60—64 - ..	538	589	525	570	558	567	587	544	563	482	543	533
65—69 - ..	694	804	782	754	727	765	783	791	747	790	798	752
70—74 - ..	862	1 010	1 000	969	1 027	1 022	1 035	995	1 058	1 008	1 006	1 015
75—79 - ..	1 004	1 140	1 096	1 104	1 100	1 151	1 238	1 203	1 313	1 297	1 347	1 402
80—84 - ..	1 005	1 105	1 144	1 090	1 089	1 159	1 267	1 219	1 290	1 212	1 351	1 311
85—89 - ..	836	877	864	817	797	784	937	854	990	893	1 019	1 029
90—94 - ..	381	436	448	454	435	448	480	416	465	410	461	438
95—99 - ..	123	128	106	110	108	113	140	124	108	118	148	120
100 og over	13	17	13	15	11	16	16	20	18	20	15	18
Uoppgitt	13	6	11	8	6	10	15	7	7	5	6	3
Tilsammen	10 694	11 494	10 984	10 914	10 563	10 538	10 988	10 565	11 316	10 476	10 903	10 667

Tabell 18 (forts). Dødsfall i riket, bygder og byer i 1921—1932
fordelt etter kjønn og alder.

Alder	1	2	3	4	5	6	7	8	9	10	11	12
	Byer <i>Villes</i>											
	1921	1922	1923	1924	1925	1926	1927	1928	1929	1930	1931	1932
M e n n.												
0—1 år ..	575	589	448	432	359	364	337	340	330	275	295	274
0—4 — ..	762	814	590	593	503	480	465	449	431	378	367	336
5—9 — ..	90	84	80	79	88	74	78	83	73	76	47	45
10—14 — ..	67	67	68	59	70	58	39	54	42	66	48	43
15—19 — ..	150	175	143	162	124	116	113	102	116	107	98	97
20—24 — ..	225	284	246	238	215	211	221	178	188	176	162	167
25—29 — ..	208	247	195	208	210	216	196	200	192	192	179	153
30—34 — ..	169	202	188	187	169	152	176	182	191	182	163	129
35—39 — ..	141	155	184	180	154	153	177	154	181	181	185	154
40—44 — ..	157	154	180	145	165	160	166	161	180	166	160	163
45—49 — ..	197	196	211	191	191	180	220	200	170	192	165	172
50—54 — ..	205	201	225	206	213	228	255	239	234	213	221	222
55—59 — ..	253	247	265	253	232	262	249	253	261	228	287	285
60—64 — ..	302	320	302	296	305	320	337	347	362	323	289	322
65—69 — ..	332	381	342	339	350	346	363	338	347	367	373	391
70—74 — ..	350	419	411	377	376	401	403	409	449	328	399	427
75—79 — ..	346	357	357	355	388	370	399	387	403	360	398	403
80—84 — ..	232	253	278	255	285	297	281	283	306	305	319	305
85—89 — ..	142	158	149	141	139	128	150	148	195	162	180	190
90—94 — ..	53	46	59	55	43	63	73	68	65	59	66	82
95—99 — ..	15	6	16	5	8	16	9	15	17	10	8	10
100 og over	1	3	—	1	1	3	—	—	1	1	—	1
Uopgitt	13	10	17	6	22	25	24	14	9	8	5	7
Tilsammen	4 410	4 779	4 506	4 331	4 251	4 259	4 394	4 264	4 413	4 080	4 119	4 104
K v i n n e r.												
0—1 år ..	407	421	353	336	310	295	253	238	243	203	211	222
0—4 — ..	547	609	496	465	416	392	347	319	318	268	280	272
5—9 — ..	73	70	79	73	67	64	61	57	53	45	56	37
10—14 — ..	67	71	72	76	64	59	54	47	49	46	42	39
15—19 — ..	158	156	176	171	174	106	138	107	120	101	113	79
20—24 — ..	231	222	225	226	210	168	173	167	161	160	162	139
25—29 — ..	180	174	184	214	201	173	185	191	177	178	158	162
30—34 — ..	146	154	154	133	133	138	148	164	150	169	156	148
35—39 — ..	124	168	140	142	130	131	145	141	143	138	115	140
40—44 — ..	165	176	163	150	153	154	160	170	140	138	172	130
45—49 — ..	193	185	172	164	173	204	176	185	188	154	144	160
50—54 — ..	202	211	193	209	203	214	206	224	200	215	184	225
55—59 — ..	220	232	262	232	240	251	225	241	264	213	264	253
60—64 — ..	287	297	286	311	286	321	319	324	357	296	285	292
65—69 — ..	349	415	407	339	365	374	388	430	410	391	437	396
70—74 — ..	416	462	467	468	454	491	467	483	528	526	528	535
75—79 — ..	452	520	520	456	477	491	510	556	593	531	566	626
80—84 — ..	358	405	459	430	476	461	483	471	522	471	489	529
85—89 — ..	261	299	295	250	290	267	285	286	328	267	349	350
90—94 — ..	116	102	120	119	126	122	123	135	123	119	141	140
95—99 — ..	26	26	27	15	28	24	30	30	34	22	35	26
100 og over	5	5	1	3	2	1	6	6	4	4	3	7
Uopgitt	4	3	9	2	2	1	2	1	1	2	—	2
Tilsammen	4 580	4 962	4 907	4 648	4 670	4 607	4 631	4 735	4 863	4 454	4 679	4 687

Tabell 19. Dødsfall¹ blandt menn og kvinner
Décès répartis par sexe et

Alder: antall år fra fødselsår til dødsår	1	2	3	4	5	6	7	8	9	10	11	12	13	14	15	16
	1921-1925								1926-1930							
	Riket		Bygder		Byer		Hjemsted uopgitt		Riket		Bygder		Byer		Hjemsted uopgitt	
	M.	K.	M.	K.	M.	K.	M.	K.	M.	K.	M.	K.	M.	K.	M.	K.
0	6257	4818	4604	3590	1653	1228	-	-	5391	3922	4158	3039	1233	883	-	-
1	3415	2730	2406	1912	1009	818	-	-	2284	1838	1715	1377	569	461	-	-
2	1037	913	754	670	283	243	-	-	727	604	558	465	169	139	-	-
3	685	496	481	360	204	136	-	-	459	381	330	297	129	84	-	-
4	468	383	355	275	113	108	-	-	359	298	256	221	103	77	-	-
5	373	323	268	229	105	94	-	-	341	260	256	200	85	60	-	-
6	313	251	233	181	80	70	-	-	283	209	194	147	89	62	-	-
7	321	263	225	194	96	69	-	-	270	236	202	176	68	60	-	-
8	241	251	172	181	69	70	-	-	242	213	167	156	75	57	-	-
9	263	240	192	181	71	59	-	-	280	172	213	131	67	41	-	-
10	255	244	189	178	66	66	-	-	240	167	170	127	70	40	-	-
11	253	249	182	191	71	58	-	-	216	168	175	127	41	41	-	-
12	296	240	228	189	68	51	-	-	209	181	156	130	53	51	-	-
13	252	292	187	210	65	82	-	-	211	234	158	169	53	65	-	-
14	285	368	224	275	61	93	-	-	232	271	190	213	42	58	-	-
15	300	455	225	326	75	129	-	-	301	314	227	233	74	81	-	-
16	445	506	321	375	124	131	-	-	367	390	284	302	83	88	-	-
17	550	593	396	419	154	174	-	-	439	426	335	308	104	118	-	-
18	666	648	470	453	196	195	-	-	549	466	412	319	137	147	-	-
19	779	641	573	435	205	206	1	-	571	487	415	349	156	138	-	-
20	837	701	601	476	236	225	-	-	653	469	492	330	160	139	1	-
21	833	736	612	490	221	246	-	-	723	522	519	355	203	167	1	-
22	838	709	613	477	224	232	1	-	712	523	508	361	204	162	-	-
23	877	707	592	489	284	218	1	-	683	584	474	422	209	162	-	-
24	807	681	564	488	243	193	-	-	657	603	458	404	198	199	1	-
25	729	645	521	451	207	193	1	1	699	554	474	379	225	175	-	-
26	678	616	447	414	231	202	-	-	629	600	432	414	192	186	5	-
27	680	587	459	395	221	191	-	1	669	592	480	409	189	183	-	-
28	640	558	420	385	217	173	3	-	632	586	439	397	192	189	1	-
29	603	583	411	389	192	194	-	-	593	534	395	363	198	171	-	-
30	586	537	385	379	201	158	-	-	595	530	385	363	210	167	-	-
31	532	483	358	341	173	142	1	-	582	476	390	320	192	156	-	-
32	534	480	367	343	167	137	-	-	469	497	320	343	147	154	2	-
33	498	474	298	344	200	130	-	-	511	458	346	308	164	150	1	-
34	475	483	301	330	174	153	-	-	507	455	337	313	170	142	-	-
35	428	439	259	303	168	136	1	-	476	467	307	317	168	150	1	-
36	431	485	263	337	168	148	-	-	463	449	294	300	169	149	-	-
37	436	436	269	303	167	133	-	-	454	429	294	304	158	125	2	-
38	426	443	276	294	149	149	1	-	448	419	276	290	172	129	-	-
39	437	461	274	323	162	138	1	-	456	433	277	288	179	145	-	-
40	423	446	268	279	155	167	-	-	467	411	306	278	161	133	-	-
41	385	429	238	255	146	174	1	-	393	448	240	290	153	158	-	-
42	452	457	283	302	168	155	1	-	458	419	292	286	166	133	-	-
43	420	430	247	257	172	173	1	-	474	468	300	285	174	183	-	-
44	459	444	299	306	160	138	-	-	462	458	283	303	179	155	-	-
45	445	485	272	312	172	173	1	-	484	474	300	298	184	176	-	-
46	517	475	319	287	197	188	1	-	478	475	292	314	186	161	-	-
47	536	480	331	307	205	173	-	-	451	483	272	302	179	181	-	-
48	507	508	290	336	217	172	-	-	479	515	283	330	196	185	-	-
49	531	499	336	318	195	181	-	-	543	516	325	312	217	204	1	-
50	496	536	289	346	206	190	1	-	581	539	357	331	222	208	2	-
51	511	519	324	308	187	211	-	-	565	558	336	352	229	206	-	-
52	565	523	342	326	223	196	-	1	633	580	404	376	229	204	-	-
53	546	582	340	364	206	218	-	-	642	602	383	388	258	214	1	-
54	590	571	362	368	228	203	-	-	622	628	390	401	231	227	1	-

¹ Se note tab. 18.

i de enkelte aldersår i 1921—1925 og 1926—1930.

par années de naissance.

Alder: antall år fra fødselsår til dødsår	1	2	3	4	5	6	7	8	9	10	11	12	13	14	15	16
	1921—1925								1926—1930							
	Riket		Bygder		Byer		Hjemsted uopgitt		Riket		Bygder		Byer		Hjemsted uopgitt	
	M.	K.	M.	K.	M.	K.	M.	K.	M.	K.	M.	K.	M.	K.	M.	K.
55	611	618	382	399	229	219	—	—	676	606	426	387	250	219	—	—
56	613	622	388	417	225	205	—	—	636	637	395	388	241	249	—	—
57	679	661	405	420	273	241	1	—	621	631	388	403	233	228	—	—
58	739	683	474	420	265	263	—	—	726	689	476	444	250	245	—	—
59	781	686	523	428	258	258	—	—	743	702	464	449	279	253	—	—
60	814	723	515	484	299	239	—	—	831	779	523	509	308	270	—	—
61	808	825	510	555	297	270	1	—	806	795	523	487	283	308	—	—
62	869	842	558	549	310	293	1	—	916	884	572	561	343	323	1	—
63	912	896	621	562	290	334	1	—	1029	888	659	558	369	330	1	—
64	977	961	647	630	329	331	1	—	1036	1014	649	628	386	386	1	—
65	1032	974	700	632	331	342	1	—	1033	1065	703	681	330	384	—	—
66	1070	1120	716	758	354	362	—	—	979	1110	669	729	310	381	—	—
67	1153	1112	787	733	364	379	2	—	1086	1171	745	774	341	397	—	—
68	1144	1173	799	784	344	389	1	—	1191	1243	805	867	386	376	—	—
69	1163	1257	812	854	351	403	—	—	1252	1280	858	825	394	455	—	—
70	1307	1437	920	964	386	473	1	—	1313	1394	932	934	381	460	—	—
71	1339	1353	962	901	377	452	—	—	1327	1439	957	943	370	496	—	—
72	1298	1387	919	916	378	471	1	—	1455	1500	1043	1011	412	489	—	—
73	1429	1460	1043	1068	386	392	—	—	1490	1651	1074	1094	415	557	1	—
74	1382	1498	976	1019	406	479	—	—	1489	1629	1077	1136	412	493	—	—
75	1402	1524	1022	1027	379	497	1	—	1575	1757	1173	1202	402	555	—	—
76	1452	1529	1058	1063	394	466	—	—	1472	1753	1107	1220	365	533	—	—
77	1491	1634	1121	1153	370	481	—	—	1600	1824	1166	1277	434	547	—	—
78	1439	1632	1105	1139	334	493	—	—	1549	1808	1173	1294	375	514	1	—
79	1406	1550	1080	1062	326	488	—	—	1468	1741	1125	1209	343	532	—	—
80	1422	1712	1106	1218	316	494	—	—	1526	1896	1212	1358	314	538	—	—
81	1360	1589	1075	1122	285	467	—	—	1476	1767	1155	1239	321	528	—	—
82	1283	1477	1021	1074	262	403	—	—	1395	1722	1103	1239	292	483	—	—
83	1224	1423	998	1031	226	392	—	—	1340	1651	1049	1200	291	451	—	—
84	1086	1360	872	988	214	372	—	—	1273	1519	1019	1111	254	408	—	—
85	1002	1230	803	929	199	301	—	—	1185	1532	978	1154	207	378	—	—
86	890	1235	730	909	160	326	—	—	1071	1287	878	964	193	323	—	—
87	839	1138	699	834	140	304	—	—	917	1143	754	882	163	261	—	—
88	793	1037	671	785	122	252	—	—	757	1008	634	739	123	269	—	—
89	702	946	594	734	108	212	—	—	644	921	547	719	97	202	—	—
90	579	794	503	610	76	184	—	—	572	829	472	641	100	188	—	—
91	465	633	397	487	68	146	—	—	486	673	410	514	76	159	—	—
92	355	540	303	436	52	104	—	—	375	558	308	441	67	117	—	—
93	310	447	277	358	33	89	—	—	292	432	249	341	43	91	—	—
94	215	323	188	263	27	60	—	—	273	349	231	282	42	67	—	—
95	160	255	139	212	21	43	—	—	148	262	126	204	22	58	—	—
96	121	176	106	144	15	32	—	—	104	177	86	136	18	41	—	—
97	87	130	79	105	8	25	—	—	91	148	71	125	20	23	—	—
98	47	80	42	67	5	13	—	—	53	94	49	83	4	11	—	—
99	31	56	30	47	1	9	—	—	27	62	24	55	3	7	—	—
100	24	38	23	30	1	8	—	—	24	55	21	42	3	13	—	—
101	18	27	14	22	4	5	—	—	9	24	9	22	—	2	—	—
102	5	10	4	8	1	2	—	—	4	19	3	16	1	3	—	—
103	1	2	1	1	—	1	—	—	6	8	5	6	1	2	—	—
104	1	3	1	3	—	—	—	—	2	1	2	—	—	1	—	—
105	—	2	—	2	—	—	—	—	—	4	—	4	—	—	—	—
106	—	2	—	2	—	—	—	—	1	—	1	—	—	—	—	—
107	—	1	—	1	—	—	—	—	—	—	—	—	—	—	—	—
Uopgitt	164	65	67	44	68	20	29	1	177	51	63	44	80	7	34	—
Tilsammen	77636	78420	55301	54649	22277	23767	58	4	75841	77173	54372	53883	21410	23290	59	—

Tabell 20. Dødsfall i 1921—1925 og
Décès en 1921—1925 et 1926—1930

1921—1925	1	2	3	4	5	6	7	8	9	10	11	12	13	14	15	16	
	Riket					Bygder					Byer					Hjemsted og civilstand uopp.	
	Ugifte	Gifte	For gifte	Uopgitt	Tilsammen	Ugifte	Gifte	For gifte	Uopgitt	Tilsammen	Ugifte	Gifte	For gifte	Uopgitt	Tilsammen		
Menn. <i>Hombres</i> . ¹																	
0—11 md.	8 778	—	—	—	8 778	6 375	—	—	—	6 375	2 403	—	—	—	—	2 403	—
0—4 år	11 862	—	—	—	11 862	8 600	—	—	—	8 600	3 262	—	—	—	—	3 262	—
5—9 »	1 511	—	—	—	1 511	1 090	—	—	—	1 090	421	—	—	—	—	421	—
10—14 »	1 341	—	—	—	1 341	1 010	—	—	—	1 010	331	—	—	—	—	331	—
15—19 »	2 727	4	—	9	2 740	1 981	2	—	2	1 985	746	2	—	6	754	1	—
20—24 »	3 961	176	3	52	4 192	2 848	125	3	6	2 982	1 113	51	—	44	1 208	2	—
25—29 »	2 479	763	35	53	3 330	1 727	504	18	9	2 258	752	259	17	40	1 068	4	—
30—34 »	1 300	1 189	66	70	2 625	871	778	40	20	1 709	429	411	26	49	915	1	—
35—39 »	742	1 276	92	48	2 158	485	800	44	12	1 341	257	476	48	33	814	3	—
40—44 »	582	1 391	125	41	2 139	354	908	63	10	1 335	228	483	62	28	801	3	—
45—49 »	541	1 764	174	57	2 536	351	1 088	90	19	1 548	190	676	84	36	986	2	—
50—54 »	526	1 911	243	28	2 708	329	1 190	128	10	1 657	197	721	115	17	1 050	1	—
55—59 »	483	2 502	396	42	3 423	310	1 606	235	21	2 172	173	896	161	20	1 250	1	—
60—64 »	531	3 116	690	43	4 380	368	2 042	424	17	2 851	163	1 074	266	22	1 525	4	—
65—69 »	660	3 732	1 138	32	5 562	494	2 567	741	12	3 814	166	1 165	397	16	1 744	4	—
70—74 »	707	4 157	1 852	39	6 755	549	2 975	1 273	23	4 820	158	1 182	579	14	1 933	2	—
75—79 »	622	3 699	2 836	33	7 190	485	2 808	2 075	18	5 386	137	891	761	14	1 803	1	—
80—84 »	537	2 704	3 107	27	6 375	445	2 170	2 436	21	5 072	92	534	671	6	1 303	—	—
85—89 »	312	1 314	2 589	11	4 226	271	1 093	2 125	8	3 497	41	221	464	3	729	—	—
90—94 »	105	435	1 376	8	1 924	96	377	1 189	6	1 668	9	58	187	2	256	—	—
95—99 »	16	65	358	7	446	15	57	318	6	396	1	8	40	1	50	—	—
100 o. over	1	11	37	—	49	1	9	33	—	43	—	2	4	—	6	—	—
Uopgitt ..	33	13	8	110	164	22	9	4	32	67	11	4	4	49	68	29	—
Tils.	31 579	30 222	15 125	710	77 636	22 702	21 108	11 239	252	55 301	8 877	9 114	3 886	400	22 277	58	—
Kvinner <i>Femmes</i> . ²																	
0—11 md.	6 797	—	—	—	6 797	4 970	—	—	—	4 970	1 827	—	—	—	—	1 827	—
0—4 år	9 340	—	—	—	9 340	6 807	—	—	—	6 807	2 533	—	—	—	—	2 533	—
5—9 »	1 328	—	—	—	1 328	966	—	—	—	966	362	—	—	—	—	362	—
10—14 »	1 393	—	—	—	1 393	1 043	—	—	—	1 043	350	—	—	—	—	350	—
15—19 »	2 816	27	—	—	2 843	1 986	22	—	—	2 008	830	5	—	—	835	—	—
20—24 »	2 888	632	14	—	3 534	1 963	446	11	—	2 420	925	186	3	—	1 114	—	—
25—29 »	1 583	1 327	76	3	2 989	1 085	901	48	—	2 034	498	426	28	1	953	2	—
30—34 »	874	1 484	97	2	2 457	633	1 044	59	1	1 737	241	440	38	1	720	—	—
35—39 »	644	1 488	132	—	2 264	462	1 020	78	—	1 560	182	468	54	—	704	—	—
40—44 »	594	1 438	174	—	2 206	369	944	86	—	1 399	225	494	88	—	807	—	—
45—49 »	675	1 508	263	1	2 447	418	1 005	136	1	1 560	257	503	127	—	887	—	—
50—54 »	714	1 630	384	3	2 731	425	1 085	201	1	1 712	289	545	183	1	1 018	1	—
55—59 »	751	1 831	686	2	3 270	469	1 241	372	2	2 084	282	590	314	—	1 186	—	—
60—64 »	894	2 180	1 170	3	4 247	563	1 536	679	2	2 780	331	644	491	1	1 467	—	—
65—69 »	1 079	2 511	2 045	1	5 636	671	1 835	1 254	1	3 761	408	676	791	—	1 875	—	—
70—74 »	1 287	2 525	3 320	3	7 135	815	1 909	2 142	2	4 868	472	616	1 178	1	2 267	—	—
75—79 »	1 335	2 050	4 480	4	7 869	884	1 586	2 972	2	5 444	451	464	1 508	2	2 425	—	—
80—84 »	1 193	1 261	5 101	6	7 561	785	994	3 652	2	5 433	408	267	1 449	4	2 128	—	—
85—89 »	800	560	4 224	2	5 586	553	470	3 167	1	4 191	247	90	1 057	1	1 395	—	—
90—94 »	325	143	2 268	1	2 737	234	126	1 793	1	2 154	91	17	475	—	583	—	—
95—99 »	80	25	592	—	697	59	23	493	—	575	21	2	99	—	122	—	—
100 o. over	4	3	78	—	85	4	3	62	—	69	—	—	16	—	16	—	—
Uopgitt ..	17	14	26	8	65	12	7	19	6	44	5	7	7	1	20	1	—
Tils.	30 614	22 637	25 130	39	78 420	21 206	16 197	17 224	22	54 649	9 408	6 440	7 906	13	23 767	4	—

¹ *Hombres: célibataires mariés veufs et divorcés.* ² *Femmes: célibataires mariées veuves et divorcées.*

1926—1930 fordelt efter alder og civilstand.

réparties par âge et état civil.

1926-1930	1	2	3	4	5	6	7	8	9	10	11	12	13	14	15	16	
	Riket					Bygder					Byer					Hjemsted og civilstand uopg.	
	Ugifte	Gifte	Før gifte	Uopgitt	Tilsammen	Ugifte	Gifte	Før gifte	Uopgitt	Tilsammen	Ugifte	Gifte	Før gifte	Uopgitt	Tilsammen		
Menn. <i>Hommes.</i>																	
0—11 md.	7 125	—	—	—	7 125	5 479	—	—	—	5 479	1 646	—	—	—	—	1 646	—
0—4 år	9 220	—	—	—	9 220	7 017	—	—	—	7 017	2 203	—	—	—	—	2 203	—
5—9 »	1 416	—	—	—	1 416	1 032	—	—	—	1 032	384	—	—	—	—	384	—
10—14 »	1 108	—	—	—	1 108	849	—	—	—	849	259	—	—	—	—	259	—
15—19 »	2 223	4	—	—	2 227	1 672	1	—	—	1 673	551	3	—	—	—	554	—
20—24 »	3 289	101	4	34	3 428	2 374	70	2	5	2 451	915	31	2	26	974	3	—
25—29 »	2 494	618	28	82	3 222	1 780	392	20	28	2 220	714	226	8	48	996	6	—
30—34 »	1 434	1 083	73	74	2 664	1 016	695	46	21	1 778	418	388	27	50	883	3	—
35—39 »	826	1 323	94	54	2 297	532	848	46	22	1 448	294	475	48	29	846	3	—
40—44 »	593	1 480	125	56	2 254	381	962	62	16	1 421	212	518	63	40	833	—	—
45—49 »	512	1 677	179	67	2 435	323	1 030	96	23	1 472	189	647	83	43	962	1	—
50—54 »	574	2 150	265	54	3 043	375	1 348	130	17	1 870	199	802	135	33	1 169	4	—
55—59 »	522	2 466	369	45	3 402	364	1 561	207	17	2 149	158	905	162	28	1 253	—	—
60—64 »	609	3 267	686	56	4 618	416	2 107	380	23	2 926	193	1 160	306	30	1 689	3	—
65—69 »	664	3 708	1 123	46	5 541	473	2 577	704	26	3 780	191	1 131	419	20	1 761	—	—
70—74 »	815	4 261	1 936	62	7 074	615	3 096	1 338	34	5 083	200	1 165	598	27	1 990	1	—
75—79 »	721	3 941	2 951	51	7 664	583	2 944	2 182	35	5 744	138	997	769	15	1 919	1	—
80—84 »	584	3 010	3 368	48	7 010	474	2 405	2 627	32	5 538	110	605	741	16	1 472	—	—
85—89 »	344	1 463	2 743	24	4 574	296	1 207	2 271	17	3 791	48	256	472	7	783	—	—
90—94 »	137	442	1 412	7	1 998	123	366	1 177	4	1 670	14	76	235	3	328	—	—
95—99 »	23	69	331	—	423	21	61	274	—	356	2	8	57	—	67	—	—
100 o. over	3	11	32	—	46	2	10	29	—	41	1	1	3	—	5	—	—
Uopgitt ..	21	24	9	123	177	20	15	7	21	63	1	9	2	68	80	34	—
Tils.	28 132	31 098	15 728	883	75 841	20 738	21 695	11 598	341	54 372	7 394	9 403	4 130	483	21 410	59	—
Kvinner. <i>Femmes.</i>																	
0—11 md	5 270	—	—	—	5 270	4 038	—	—	—	4 038	1 232	—	—	—	—	1 232	—
0—4 år	7 043	—	—	—	7 043	5 399	—	—	—	5 399	1 644	—	—	—	—	1 644	—
5—9 »	1 090	—	—	—	1 090	810	—	—	—	810	280	—	—	—	—	280	—
10—14 »	1 021	—	—	—	1 021	766	—	—	—	766	255	—	—	—	—	255	—
15—19 »	2 068	15	—	—	2 083	1 500	11	—	—	1 511	568	4	—	—	—	572	—
20—24 »	2 286	407	8	—	2 701	1 565	301	6	—	1 872	721	106	2	—	829	—	—
25—29 »	1 605	1 209	49	3	2 866	1 082	850	28	2	1 962	523	359	21	1	904	—	—
30—34 »	926	1 399	91	—	2 416	612	976	59	—	1 647	314	423	32	—	769	—	—
35—39 »	647	1 422	126	2	2 197	430	994	73	2	1 499	217	428	53	—	698	—	—
40—44 »	634	1 389	180	1	2 204	409	942	90	1	1 442	225	447	90	—	762	—	—
45—49 »	663	1 552	244	4	2 463	413	1 013	128	2	1 556	250	539	116	2	907	—	—
50—54 »	714	1 736	454	3	2 907	434	1 156	256	2	1 848	280	580	198	1	1 059	—	—
55—59 »	746	1 834	680	5	3 265	479	1 212	377	3	2 071	267	622	303	2	1 194	—	—
60—64 »	903	2 245	1 207	5	4 360	554	1 507	678	4	2 743	349	738	529	1	1 617	—	—
65—69 »	1 157	2 658	2 047	7	5 869	718	1 936	1 220	2	3 876	439	722	827	5	1 993	—	—
70—74 »	1 318	2 821	3 464	10	7 613	825	2 109	2 177	7	5 118	493	712	1 287	3	2 495	—	—
75—79 »	1 518	2 201	5 152	12	8 883	951	1 730	3 511	10	6 202	567	471	1 641	2	2 681	—	—
80—84 »	1 328	1 479	5 744	4	8 555	889	1 192	4 063	3	6 147	439	287	1 681	1	2 408	—	—
85—89 »	879	586	4 422	4	5 891	619	485	3 351	3	4 458	260	101	1 071	1	1 433	—	—
90—94 »	388	140	2 313	—	2 841	277	122	1 820	—	2 219	111	18	493	—	622	—	—
95—99 »	79	19	643	2	743	53	16	532	2	603	26	3	111	—	140	—	—
100 o. over	12	3	96	—	111	10	3	77	—	90	2	—	19	—	21	—	—
Uopgitt ..	8	14	26	3	51	7	13	23	1	44	1	1	3	2	7	—	—
Tils.	27 033	23 129	26 946	65	77 173	18 802	16 568	18 469	44	53 883	8 231	6 561	8 477	21	23 290	—	—

leveår i 1921—1925 og 1926—1930.

deux premières années.

1926—1930	1	2	3	4	5	6	7	8	9	10	11	12
	Riket				Bygder				Byer			
	I ekteskap		Utenfor ekteskap		I ekteskap		Utenfor ekteskap		I ekteskap		Utenfor ekteskap	
	M.	K.	M.	K.	M.	K.	M.	K.	M.	K.	M.	K.
Fødte og døde samme dag	1 111	749	194	120	838	556	137	74	273	193	57	46
» 1 dag før dødsdagen	239	200	47	26	181	170	31	23	58	30	16	3
» 2 dager » »	308	181	42	27	230	138	35	15	78	43	7	12
» 3 » » »	183	142	22	12	149	105	13	8	34	37	9	4
» 4 » » »	131	95	14	14	103	74	10	10	28	21	4	4
» 5 » » »	102	76	8	9	79	59	6	7	23	17	2	2
» 6 » » »	80	62	16	8	62	50	11	6	18	12	5	2
» 7 » » »	70	48	13	6	56	38	10	5	14	10	3	1
» 8 » » »	50	50	6	7	41	41	5	5	9	9	1	2
» 9 » » »	65	36	4	11	57	26	4	10	8	10	—	1
» 10 » » »	63	46	3	4	55	38	1	3	8	8	2	1
» 11 » » »	50	48	9	10	46	37	6	8	4	11	3	2
» 12 » » »	57	45	6	6	51	37	4	5	6	8	2	1
» 13 » » »	49	36	2	3	42	26	1	2	7	10	1	1
» 14 » » »	55	38	4	8	48	27	2	6	7	11	2	2
» 15 » » »	51	32	12	1	43	28	8	1	8	4	4	—
I alt 0—15 dager.....	2 664	1 884	402	272	2 081	1 450	284	188	583	434	118	84
— 16—30 »	433	365	58	56	357	304	52	48	76	61	6	8
0— 1 måned.....	3 097	2 249	460	328	2 438	1 754	336	236	659	495	124	92
1— 2 måneder.....	632	466	88	61	508	353	69	49	124	113	19	12
2— 3 »	574	346	59	32	439	271	45	22	135	75	14	10
3— 4 »	348	294	49	27	255	229	35	18	93	65	14	9
4— 5 »	286	197	34	22	217	163	24	17	69	34	10	5
5— 6 »	263	180	20	21	196	134	11	12	67	46	9	9
6— 7 »	255	186	22	15	185	139	18	10	70	47	4	5
7— 8 »	206	171	26	20	145	116	19	15	61	55	7	5
8— 9 »	194	157	15	17	150	121	12	11	44	36	3	6
9—10 »	170	163	20	15	127	134	17	11	43	29	3	4
10—11 »	139	141	10	14	101	111	9	9	38	30	1	5
11—12 »	144	129	11	12	112	90	10	10	32	39	1	2
0— 3 »	4 303	3 061	607	421	3 385	2 378	450	307	918	683	157	114
3— 6 »	897	671	103	70	668	526	70	47	229	145	33	23
6— 9 »	655	514	63	52	480	376	49	36	175	138	14	16
9—12 »	453	433	41	41	340	335	36	30	113	98	5	11
12—15 »	345	319	27	25	254	239	19	20	91	80	8	5
15—18 »	237	220	16	9	164	170	12	6	73	50	4	3
18—21 »	195	151	12	6	150	126	10	6	45	25	2	—
21—24 »	156	140	9	6	118	102	8	3	38	38	1	3
0—1 år.....	6 308	4 679	814	584	4 873	3 615	605	420	1 435	1 064	209	164
Dessuten måned uopgitt	2	4	1	3	2	2	—	1	—	2	1	2
1—2 år.....	933	830	64	46	686	637	49	35	247	193	15	11
Dessuten måned uopgitt	1	2	—	—	1	1	—	—	—	1	—	—

Tabell 22. Dødsfall 1921—1932 fordelt etter døds måned.

Décès répartis par mois.

	1	2	3	4	5	6	7	8	9	10	11	12	13	14
	Januar	Februar	Mars	April	Mai	Juni	Juli	August	September	Oktober	November	Desember	Uopgitt	I alt
Riket.¹														
<i>Royaume.</i>														
1921.....	3 016	2 624	2 920	2 676	2 681	2 450	2 376	2 174	2 184	2 421	2 544	2 610	22	30 698
1922.....	3 635	3 485	2 862	2 785	2 678	2 497	2 488	2 210	2 206	2 445	2 501	2 679	13	32 484
1923.....	2 929	2 989	3 291	2 805	2 702	2 486	2 391	2 208	2 187	2 325	2 439	2 769	22	31 543
1924.....	3 020	2 705	2 787	2 614	2 702	2 548	2 491	2 240	2 317	2 420	2 468	2 504	34	30 850
1925.....	2 846	2 612	2 915	2 534	2 657	2 504	2 601	2 221	2 164	2 388	2 333	2 680	26	30 481
1926.....	2 840	2 630	2 634	2 556	2 606	2 417	2 339	2 171	2 178	2 379	2 411	2 760	12	29 933
1927.....	3 922	2 900	2 829	2 606	2 547	2 431	2 428	2 088	2 122	2 290	2 366	2 603	9	31 141
1928.....	2 769	2 523	2 695	2 714	2 733	2 488	2 436	2 272	2 109	2 474	2 465	2 620	3	30 301
1929.....	3 253	3 360	3 232	2 701	2 833	2 492	2 337	2 175	2 156	2 410	2 424	2 638	12	32 023
1930.....	2 765	2 530	2 771	2 586	2 531	2 433	2 393	2 202	2 219	2 358	2 291	2 532	5	29 616
1931.....	2 798	2 955	3 234	2 758	2 687	2 366	2 455	2 090	2 062	2 328	2 327	2 612	2	30 674
1932.....	2 888	2 587	2 881	2 800	2 758	2 387	2 323	2 177	2 146	2 358	2 335	2 461	1	30 102
Bygder.														
<i>Districts</i>														
<i>ruraux.</i>														
1921.....	2 162	1 848	2 022	1 920	1 900	1 787	1 685	1 472	1 543	1 702	1 829	1 817	16	21 703
1922.....	2 420	2 547	2 078	1 949	1 876	1 754	1 766	1 538	1 520	1 672	1 724	1 887	1	22 732
1923.....	2 029	2 076	2 321	2 002	1 904	1 747	1 652	1 563	1 545	1 589	1 745	1 926	13	22 112
1924.....	2 162	1 936	1 955	1 832	1 906	1 807	1 779	1 561	1 645	1 739	1 747	1 772	14	21 855
1925.....	2 000	1 822	2 037	1 799	1 926	1 769	1 848	1 588	1 550	1 693	1 607	1 897	12	21 548
1926.....	1 979	1 834	1 887	1 843	1 875	1 694	1 640	1 533	1 529	1 660	1 686	1 882	4	21 046
1927.....	2 789	2 146	2 012	1 830	1 804	1 730	1 690	1 491	1 519	1 606	1 678	1 808	5	22 108
1928.....	1 929	1 739	1 887	1 913	1 943	1 751	1 723	1 604	1 477	1 727	1 769	1 827	-	21 289
1929.....	2 301	2 340	2 336	1 933	2 004	1 772	1 659	1 556	1 504	1 727	1 719	1 878	7	22 736
1930.....	1 984	1 823	1 977	1 888	1 789	1 695	1 698	1 584	1 554	1 660	1 656	1 765	3	21 076
1931.....	2 015	2 106	2 309	1 969	1 940	1 684	1 763	1 464	1 438	1 713	1 611	1 860	2	21 874
1932.....	2 051	1 840	2 007	2 011	1 940	1 676	1 651	1 543	1 527	1 674	1 664	1 725	1	21 310
Byer.														
<i>Villes.</i>														
1921.....	852	776	898	756	780	663	691	702	640	718	715	793	6	8 990
1922.....	1 215	936	784	836	800	743	721	670	685	773	777	792	9	9 741
1923.....	898	910	969	802	796	738	737	643	640	736	694	842	8	9 413
1924.....	856	769	831	781	795	741	712	677	672	681	718	731	15	8 979
1925.....	845	787	878	735	730	735	751	631	614	694	725	782	14	8 921
1926.....	860	795	746	712	731	722	697	637	646	718	719	876	7	8 866
1927.....	1 133	753	816	776	741	701	738	597	601	683	688	795	3	9 025
1928.....	837	783	808	798	789	736	713	668	632	744	696	792	3	8 999
1929.....	952	1 020	896	767	829	718	677	618	652	680	703	759	5	9 276
1930.....	780	707	793	698	742	738	694	618	663	698	634	767	2	8 534
1931.....	783	848	925	789	747	682	692	626	624	615	716	751	-	8 798
1932.....	837	747	874	789	818	711	672	634	619	684	671	735	-	8 791

¹ Her er tatt med personer med uopgitt hjemsted.

Tabell 23. Dødsfall fordelt efter alder og døds måned 1921—1925.

Décès répartis par âge et par mois.

	1	2	3	4	5	6	7	8	9	10	11	12	13	14
	Januar	Februar	Mars	April	Mai	Juni	Juli	August	Septbr.	Oktbr.	Novbr.	Desbr.	Uopgitt	I alt
Riket.¹														
0—4 år	2 290	2 144	2 055	1 901	1 918	1 670	1 596	1 413	1 361	1 558	1 561	1 731	4	21 202
5—9 »	272	268	251	279	275	252	261	240	197	185	169	190	—	2 839
10—14 »	222	240	247	241	255	237	256	232	185	194	186	238	1	2 734
15—29 »	1 773	1 649	1 856	1 740	1 857	1 733	1 785	1 447	1 368	1 438	1 455	1 499	28	19 628
30—64 »	3 756	3 470	3 595	3 308	3 380	3 282	3 236	2 959	2 897	3 098	3 155	3 416	39	39 591
65 og over	7 107	6 625	6 761	5 933	5 718	5 293	5 204	4 740	5 036	5 510	5 746	6 147	13	69 833
Uopgitt	26	19	10	12	17	18	9	22	14	16	13	21	32	229
Tilsammen	15 446	14 415	14 775	13 414	13 420	12 485	12 347	11 053	11 958	11 999	12 285	13 242	117	156 056
Bygder.														
0—4 år	1 612	1 545	1 488	1 391	1 415	1 226	1 197	1 064	980	1 120	1 130	1 237	2	15 407
5—9 »	193	199	192	210	212	172	193	165	138	124	124	134	—	2 056
10—14 »	174	179	177	184	181	181	189	164	144	151	141	187	1	2 053
15—29 »	1 221	1 170	1 287	1 208	1 294	1 223	1 283	994	952	1 015	1 004	1 025	11	13 687
30—64 »	2 366	2 284	2 319	2 121	2 205	2 128	2 075	1 862	1 842	1 966	2 002	2 258	17	25 445
65 og over	5 199	4 840	4 945	4 381	4 197	3 923	3 789	3 464	3 739	4 011	4 243	4 449	11	51 191
Uopgitt	8	12	5	7	8	11	4	9	8	8	8	9	14	111
Tilsammen	10 773	10 229	10 413	9 502	9 512	8 864	8 730	7 722	7 803	8 395	8 652	9 299	56	109 950
Byer.														
0—4 år	678	599	567	510	503	444	399	349	381	438	431	494	2	5 795
5—9 »	79	69	59	69	63	80	68	75	59	61	45	56	—	783
10—14 »	48	61	70	57	74	56	67	68	41	43	45	51	—	681
15—29 »	551	478	569	532	563	510	501	451	416	423	448	473	17	5 932
30—64 »	1 388	1 185	1 276	1 186	1 172	1 153	1 159	1 094	1 053	1 132	1 153	1 157	22	14 130
65 og over	1 906	1 783	1 815	1 552	1 521	1 370	1 414	1 276	1 297	1 498	1 503	1 698	2	18 635
Uopgitt	16	3	4	4	5	7	4	10	4	7	4	11	9	88
Tilsammen	4 666	4 178	4 360	3 910	3 901	3 620	3 612	3 323	3 251	3 602	3 629	3 940	52	46 044

¹ Her er tatt med personer med uopgitt hjemsted.

Tabell 23 (forts.). Dødsfall fordelt efter alder og døds måned 1926—1930.

	1	2	3	4	5	6	7	8	9	10	11	12	13	14
	Januar	Februar	Mars	April	Mai	Juni	Juli	August	Septbr.	Oktbr.	Novbr.	Desbr.	Uopgitt	I alt
Riket.¹														
0—11 md.....	1 337	1 133	1 249	1 170	1 206	1 046	886	802	788	806	902	1 066	4	12 395
0— 4 år	1 707	1 478	1 671	1 547	1 568	1 416	1 173	1 067	1 035	1 073	1 179	1 344	5	16 263
5— 9 »	233	232	232	202	217	214	253	201	171	189	162	200	—	2 506
10—14 »	177	191	163	186	191	201	211	160	165	152	159	173	—	2 129
15—29 »	1 505	1 405	1 443	1 455	1 485	1 497	1 487	1 259	1 139	1 261	1 204	1 373	5	16 518
30—64 »	3 845	3 453	3 665	3 506	3 445	3 132	3 233	3 050	2 939	3 408	3 277	3 543	15	40 511
65 og over.....	8 061	7 166	6 970	6 249	6 325	5 782	5 560	5 158	5 316	5 804	5 955	6 484	4	74 834
Uopgitt	16	15	14	13	16	15	12	11	12	16	12	32	10	194
Tilsammen	15 544	13 940	14 158	13 158	13 247	12 257	11 929	10 906	10 777	11 903	11 948	13 149	39	152 955
Bygder.														
0—11 md.....	1 013	860	962	905	938	799	692	646	602	628	685	784	3	9 517
0— 4 år	1 292	1 111	1 273	1 187	1 219	1 066	915	852	774	839	894	990	4	12 416
5— 9 »	180	171	174	144	155	153	178	150	135	132	120	150	—	1 842
10—14 »	133	133	124	152	135	157	164	130	126	106	121	134	—	1 615
15—29 »	1 097	999	1 017	1 047	1 071	1 074	1 029	897	803	860	834	958	3	11 689
30—64 »	2 430	2 214	2 372	2 274	2 185	1 981	2 061	1 970	1 861	2 143	2 110	2 263	6	25 870
65 og over.....	5 841	5 242	5 132	4 595	4 642	4 201	4 055	3 763	3 876	4 291	4 423	4 651	4	54 716
Uopgitt	9	12	7	8	8	10	8	6	8	9	6	14	2	107
Tilsammen	10 982	9 882	10 099	9 407	9 415	8 642	8 410	7 768	7 583	8 380	8 508	9 160	19	108 255
Byer.														
0—11 md.....	324	273	287	265	268	247	194	156	186	178	217	282	1	2 878
0— 4 år	415	367	398	360	349	350	258	215	261	234	285	354	1	3 847
5— 9 »	53	61	58	58	62	61	75	51	36	57	42	50	—	664
10—14 »	44	58	39	34	56	44	47	30	39	46	38	39	—	514
15—29 »	408	406	426	408	414	423	458	362	336	401	370	415	2	4 829
30—64 »	1 415	1 239	1 293	1 232	1 260	1 151	1 172	1 080	1 078	1 265	1 167	1 280	9	14 641
65 og over.....	2 220	1 924	1 838	1 654	1 683	1 581	1 505	1 395	1 440	1 513	1 532	1 833	—	20 118
Uopgitt	7	3	7	5	8	5	4	5	4	7	6	18	8	87
Tilsammen	4 562	4 058	4 059	3 751	3 832	3 615	3 519	3 138	3 194	3 523	3 440	3 989	20	44 700

¹ Her er tatt med personer med uopgitt hjemsted.

**Tabell 24. Dødsfall blandt den hjemmehørende befolkning i fylkene
i 1921—1925 og 1926—1930.**

Décès par préfectures.

Fylker <i>Préfectures</i>	1	2	3	4	5	6	7	8	9
	Riket <i>Royaume</i>			Bygder <i>Districts ruraux</i>			Byer <i>Villes</i>		
	M.	K.	Tilsam- men	M.	K.	Tilsam- men	M.	K.	Tilsam- men
1921—1925.									
Østfold	4 500	4 316	8 816	3 179	2 997	6 176	1 321	1 319	2 640
Akershus	4 782	4 504	9 286	4 663	4 382	9 045	119	122	241
Oslo	7 104	7 567	14 671	—	—	—	7 104	7 567	14 671
Hedmark	4 286	4 311	8 597	4 105	4 088	8 193	181	223	404
Opland	3 603	3 789	7 392	3 385	3 550	6 935	218	239	457
Buskerud	3 823	3 835	7 658	2 809	2 805	5 614	1 014	1 030	2 044
Vestfold	3 710	3 588	7 298	2 360	2 226	4 586	1 350	1 362	2 712
Telemark	3 529	3 467	6 996	2 458	2 329	4 787	1 071	1 138	2 209
Aust-Agder	2 352	2 442	4 794	1 756	1 759	3 515	596	683	1 279
Vest-Agder	2 580	2 662	5 242	1 843	1 839	3 682	737	823	1 560
Rogaland	4 698	4 901	9 599	2 761	2 781	5 542	1 937	2 120	4 057
Hordaland	4 510	4 703	9 213	4 510	4 703	9 213	—	—	—
Bergen	2 680	2 888	5 568	—	—	—	2 680	2 888	5 568
Sogn og Fjordane..	2 733	2 998	5 731	2 704	2 967	5 671	29	31	60
Møre og Romsdal..	4 764	4 830	9 594	3 763	3 821	7 584	1 001	1 009	2 010
Sør-Trøndelag	5 053	5 445	10 498	3 535	3 715	7 250	1 518	1 730	3 248
Nord-Trøndelag ...	2 831	3 008	5 839	2 613	2 746	5 359	218	262	480
Nordland	5 263	4 850	10 113	4 778	4 375	9 153	485	475	960
Troms	2 938	2 594	5 532	2 548	2 181	4 729	390	413	803
Finnmark	1 839	1 718	3 557	1 531	1 385	2 916	308	333	641
Tilsammen	77 578	78 416	155 994	55 301	54 649	109 950	22 277	23 767	46 044
Hjemsted uopgitt..	58	4	62	—	—	—	—	—	—
1926—1930.									
Østfold	4 423	4 324	8 747	3 135	2 962	6 097	1 288	1 362	2 650
Akershus	5 131	5 013	10 144	5 018	4 887	9 905	113	126	239
Oslo	6 703	7 559	14 262	—	—	—	6 703	7 559	14 262
Hedmark	4 200	4 278	8 478	4 013	4 079	8 092	187	199	386
Opland	3 604	3 717	7 321	3 378	3 482	6 860	226	235	461
Buskerud	3 738	3 671	7 409	2 717	2 623	5 340	1 021	1 048	2 069
Vestfold	3 534	3 444	6 978	2 345	2 243	4 588	1 189	1 201	2 390
Telemark	3 408	3 290	6 698	2 388	2 171	4 559	1 020	1 119	2 139
Aust-Agder	2 368	2 430	4 798	1 832	1 727	3 559	536	703	1 239
Vest-Agder	2 457	2 680	5 137	1 716	1 854	3 570	741	826	1 567
Rogaland	4 678	4 795	9 473	2 753	2 716	5 469	1 925	2 079	4 004
Hordaland	4 447	4 604	9 051	4 447	4 604	9 051	—	—	—
Bergen	2 517	2 726	5 243	—	—	—	2 517	2 726	5 243
Sogn og Fjordane..	2 723	2 921	5 644	2 689	2 884	5 573	34	37	71
Møre og Romsdal..	4 685	4 672	9 357	3 702	3 748	7 450	983	924	1 907
Sør-Trøndelag	4 858	5 324	10 182	3 392	3 584	6 976	1 466	1 740	3 206
Nord-Trøndelag ...	2 716	2 847	5 563	2 504	2 605	5 109	212	242	454
Nordland	5 049	4 840	9 889	4 507	4 291	8 798	542	549	1 091
Troms	2 816	2 504	5 320	2 420	2 149	4 569	396	355	751
Finnmark	1 727	1 534	3 261	1 416	1 274	2 690	311	260	571
Tilsammen	75 782	77 173	152 955	54 372	53 883	108 255	21 410	23 290	44 700
Hjemsted uopgitt..	59	—	59	—	—	—	—	—	—

Tabell 25. Dødsfall i fylkene fordelt
Décès dans les préfectures

Fylker <i>Préfectures</i>	1	2	3	4	5	6	7	
	Menn							
	0—11 md.	0—4 år	5—9 år	10—14 år	15—19 år	20—24 år	25—29 år	
Østfold	{bygder ¹	423	565	63	65	95	147	118
	{byer ¹	162	219	25	17	38	53	49
Akershus	{bygder	605	779	85	64	137	252	191
	{byer	16	18	1	1	1	4	5
Oslo.....	by	560	791	99	83	205	363	358
Hedmark	{bygder	516	658	66	66	128	159	162
	{byer	19	29	1	3	6	11	10
Opland	{bygder	372	466	39	39	91	124	95
	{byer	27	37	1	4	6	9	15
Buskerud	{bygder	365	474	52	51	82	133	83
	{byer	111	140	23	18	18	44	56
Vestfold	{bygder	273	357	43	20	56	115	89
	{byer	170	211	19	17	31	78	53
Telemark	{bygder	288	380	55	50	89	126	116
	{byer	133	167	29	20	40	68	46
Aust-Agder	{bygder	145	201	22	29	58	85	54
	{byer	50	67	6	4	24	27	27
Vest-Agder	{bygder	160	222	30	33	68	75	58
	{byer	85	113	13	6	25	27	32
Rogaland	{bygder	309	429	47	59	111	135	112
	{byer	276	382	45	35	81	108	97
Hordaland	bygder	478	684	114	86	156	259	176
Bergen	by	226	331	64	42	106	179	129
Sogn og Fjordane..	{bygder	222	312	44	49	103	167	125
	{by	2	3	1	—	1	—	1
Møre og Romsdal..	{bygder	310	436	60	70	152	223	152
	{byer	136	187	24	21	43	61	59
Sør-Trøndelag	{bygder	349	485	75	68	181	213	164
	{by	188	257	38	30	71	97	68
Nord-Trøndelag....	{bygder	251	330	47	39	111	180	99
	{byer	25	33	—	—	8	10	11
Nordland	{bygder	575	823	120	119	201	336	273
	{byer	74	94	8	8	27	37	23
Troms	{bygder	376	505	74	63	109	175	134
	{byer	78	97	10	10	12	16	19
Finnmark	{bygder	358	494	54	40	57	78	57
	{byer	65	86	14	12	11	16	10
Riket.....	{bygder	6 375	8 600	1 090	1 010	1 985	2 982	2 258
	{byer	2 403	3 262	421	331	754	1 208	1 068
Hjemsted uopgitt.....	—	—	—	—	1	2	4	

¹ Bygder = *districts ruraux*, byer = *villes*.

efter kjønn og alder 1921—1925.

répartis par sexe et âge.

8	9	10	11	12	13	14	15	16	17	18	19	20
<i>Hombres</i>												
30—34 år	35—39 år	40—44 år	45—49 år	50—54 år	55—59 år	60—64 år	65—69 år	70—74 år	75—79 år	80 år og over	Uopgitt	I alt
88	85	73	99	107	128	173	256	308	288	517	4	3 179
59	36	48	44	56	61	103	88	128	124	165	8	1 321
175	115	139	184	197	244	293	387	402	384	632	3	4 663
2	2	5	3	11	4	9	6	10	16	21	—	119
321	285	318	391	428	495	575	619	661	566	537	9	7 104
126	98	98	124	129	162	202	298	341	396	891	1	4 105
4	4	5	10	8	10	16	16	17	14	17	—	181
107	71	86	96	100	111	176	257	312	387	826	2	3 385
8	9	3	14	10	10	15	22	11	23	21	—	218
70	51	68	80	89	132	191	220	256	273	502	2	2 809
46	36	34	33	48	58	58	83	92	79	145	3	1 014
76	69	58	66	70	103	137	185	249	263	399	5	2 360
54	57	30	44	56	66	100	112	143	103	161	15	1 350
79	58	73	100	76	96	133	186	230	225	385	1	2 458
43	37	39	42	52	64	70	78	83	78	111	4	1 071
59	38	45	50	56	68	88	118	160	196	425	4	1 756
19	14	13	16	24	25	43	59	56	57	114	1	596
40	48	38	46	48	68	109	133	196	223	403	5	1 843
19	24	30	27	24	28	39	55	62	79	132	2	737
87	62	49	69	72	104	136	170	233	295	584	7	2 761
77	75	61	65	67	89	88	131	144	152	236	4	1 937
118	111	123	97	121	161	212	290	395	513	890	4	4 510
115	107	87	138	115	155	190	204	237	201	271	9	2 680
61	69	57	65	70	80	121	179	223	267	709	3	2 704
1	1	1	2	4	2	1	3	2	1	5	—	29
112	103	77	99	115	140	174	231	315	399	903	2	3 763
38	40	25	39	32	42	56	76	78	76	99	5	1 001
108	85	92	93	117	117	154	195	288	349	747	4	3 535
66	50	52	66	71	73	99	91	110	119	159	1	1 518
73	53	57	58	51	93	130	176	223	261	632	—	2 613
7	3	7	8	8	12	9	19	16	21	46	—	218
172	124	97	119	109	197	211	291	403	385	793	5	4 778
13	14	18	23	19	16	27	36	39	34	46	3	485
111	62	52	60	83	111	134	166	176	197	327	9	2 548
13	13	12	10	10	17	21	27	23	43	36	1	390
47	39	53	43	47	57	77	76	110	85	111	6	1 531
10	7	13	11	7	23	6	19	21	17	22	3	308
1 709	1 341	1 335	1 548	1 657	2 172	2 851	3 814	4 820	5 386	10 676	67	55 301
915	814	801	986	1 050	1 250	1 525	1 744	1 933	1 803	2 344	68	22 277
1	3	3	2	1	1	4	4	2	1	—	29	58

Tabell 25 (forts.). Dødsfall i fylkene

Fylker	Kvinner							
	1	2	3	4	5	6	7	
	0—11 md.	0—4 år	5—9 år	10—14 år	15—19 år	20—24 år	25—29 år	
Østfold	{bygder	359	456	50	59	81	116	91
	{byer	119	150	25	17	58	52	49
Akershus	{bygder	435	570	50	53	152	231	181
	{byer	7	8	1	2	1	1	—
Oslo	by	391	573	87	71	202	337	298
Hedmark	{bygder	400	526	75	73	132	144	139
	{byer	20	24	3	1	6	12	9
Opland	{bygder	301	383	52	58	93	107	115
	{byer	19	28	6	1	10	16	12
Buskerud	{bygder	299	386	43	53	88	103	99
	{byer	89	111	15	11	40	49	35
Vestfold	{bygder	205	266	32	30	71	69	59
	{byer	125	152	15	14	37	50	56
Telemark	{bygder	247	329	39	53	83	100	85
	{byer	132	166	18	23	54	50	44
Aust-Agder	{bygder	95	139	22	23	51	57	55
	{byer	29	41	5	6	17	23	23
Vest-Agder	{bygder	102	148	25	27	69	81	56
	{byer	53	73	11	6	20	24	20
Rogaland	{bygder	221	315	43	52	107	127	98
	{byer	217	315	40	40	83	85	90
Hordaland	bygder	379	550	94	79	158	202	158
Bergen	by	170	272	57	60	104	142	133
	{bygder	178	267	49	44	125	124	125
Sogn og Fjordane	{by	2	4	—	1	2	1	1
	{bygder	258	366	52	71	129	182	153
Møre og Romsdal	{byer	97	134	22	17	40	63	44
	{bygder	280	396	69	93	183	189	153
Sør-Trøndelag	{by	152	203	22	38	78	112	82
	{bygder	165	240	43	47	114	141	101
Nord-Trøndelag	{byer	15	23	2	5	15	25	10
	{bygder	459	685	115	103	212	248	215
Nordland	{byer	62	83	12	14	30	24	22
	{bygder	282	386	73	76	98	115	97
Troms	{byer	56	80	11	10	23	25	16
	{bygder	305	399	40	49	62	84	54
Finnmark	{byer	72	93	10	13	15	23	9
	{bygder	4 970	6 807	966	1 043	2 008	2 420	2 034
Riket	{byer	1 827	2 533	362	350	835	1 114	953
Hjemsted uopgitt		—	—	—	—	—	—	2

Tabell 25 (forts.). Dødsfall i fylkene

Fylker	1	2	3	4	5	6	7
	0-11 md.	0-4 år	5-9 år	10-14 år	15-19 år	20-24 år	25-29 år
Østfold							
{bygder	440	534	53	48	74	118	110
{byer	134	162	22	21	27	46	53
Akershus.....							
{bygder	561	724	89	60	120	187	183
{byer	8	9	3	-	2	2	5
Oslo.....							
by	319	427	88	57	142	269	324
Hedmark							
{bygder	475	583	80	62	109	167	138
{byer	15	17	3	3	-	7	5
Opland							
{bygder	336	429	46	37	73	103	104
{byer	22	24	3	8	7	8	5
Buskerud							
{bygder	273	346	40	39	71	98	87
{byer	61	80	14	11	26	65	39
Vestfold							
{bygder	213	273	54	30	79	103	90
{byer	81	118	23	15	24	55	67
Telemark							
{bygder	253	320	37	46	55	109	90
{byer	93	119	15	11	36	40	48
Aust-Agder.....							
{bygder	149	180	28	23	59	76	59
{byer	36	46	5	2	8	15	23
Vest-Agder							
{bygder	116	154	27	26	39	65	55
{byer	59	84	12	6	17	31	23
Rogaland							
{bygder	267	349	59	45	91	118	112
{byer	190	261	50	39	54	106	102
Hordaland							
bygder	365	473	98	84	162	183	198
Bergen							
by	192	271	54	35	62	128	119
Sogn og Fjordane..							
{bygder	173	248	48	44	90	141	107
{by	2	5	1	-	3	3	2
Møre og Romsdal..							
{bygder	278	373	66	42	114	202	182
{byer	92	129	32	14	29	52	45
Sør-Trøndelag							
{bygder	288	385	65	66	112	173	151
{by	131	182	34	13	65	61	67
Nord-Trøndelag....							
{bygder	220	271	42	35	76	124	97
{byer	13	15	6	5	7	15	9
Nordland							
{bygder	468	607	92	78	200	267	247
{byer	80	96	8	9	20	20	34
Troms							
{bygder	324	409	68	46	99	136	143
{byer	78	105	6	7	10	23	16
Finnmark							
{bygder	280	359	40	38	50	81	67
{byer	40	53	5	3	15	28	10
Riket.....							
{bygder	5 479	7 017	1 032	849	1 673	2 451	2 220
{byer	1 646	2 203	384	259	554	974	996
Hjemsted uopgitt.....	-	-	-	-	-	3	6

fordelt efter kjønn og alder 1926—1930.

8	9	10	11	12	13	14	15	16	17	18	19	20
Menn												
30—34 år	35—39 år	40—44 år	45—49 år	50—54 år	55—59 år	60—64 år	65—69 år	70—74 år	75—79 år	80 år og over	Uopgitt	I alt
97	77	75	88	112	129	152	241	308	366	549	4	3 135
49	41	37	65	49	69	81	91	145	120	200	10	1 288
181	160	165	191	233	256	332	414	498	481	740	4	5 018
2	4	2	3	1	7	7	12	17	13	23	1	113
322	312	317	336	423	494	641	672	664	577	629	9	6 703
115	110	100	109	150	168	188	240	395	424	875	—	4 013
6	12	7	10	11	9	13	23	28	17	16	—	187
89	66	63	87	122	150	195	242	387	432	752	1	3 378
4	8	9	13	9	13	14	20	17	30	34	—	226
79	75	70	84	118	129	157	202	262	300	557	3	2 717
45	41	36	35	56	54	83	80	98	97	157	4	1 021
81	83	66	73	84	88	149	172	284	232	400	4	2 345
41	55	43	53	49	51	80	97	125	120	167	6	1 189
76	72	74	66	81	109	147	164	244	238	455	5	2 388
48	34	35	39	54	61	76	72	90	100	141	1	1 020
50	40	56	47	57	97	104	116	174	248	418	—	1 832
17	12	17	20	19	24	53	52	51	68	102	2	536
63	32	41	33	37	57	99	134	183	215	452	4	1 716
26	17	14	32	37	37	56	60	83	75	126	5	741
78	69	88	71	106	90	130	190	235	279	639	4	2 753
65	73	67	71	115	78	125	141	142	134	286	16	1 925
151	118	140	142	129	143	230	293	374	462	1 062	5	4 447
103	96	104	113	156	166	219	180	211	196	284	20	2 517
87	73	70	55	78	107	162	160	224	274	718	3	2 689
1	3	—	1	3	2	1	2	3	3	1	—	34
127	105	77	94	109	119	162	229	336	389	972	4	3 702
45	35	28	45	50	46	75	66	79	89	121	3	983
117	73	67	72	133	144	169	240	276	337	812	—	3 392
49	53	51	77	74	81	82	116	133	144	183	1	1 466
72	63	61	52	77	81	126	187	219	280	641	—	2 504
13	6	10	9	7	11	12	12	12	16	47	—	212
187	130	97	113	133	127	194	311	369	461	885	9	4 507
25	13	21	15	26	21	37	34	47	56	59	1	542
91	61	61	51	64	91	142	168	205	216	362	7	2 420
10	19	24	12	12	15	20	12	29	34	42	—	396
37	41	50	44	47	64	88	77	110	110	107	6	1 416
12	12	11	13	18	14	14	19	16	30	37	1	311
1 778	1 448	1 421	1 472	1 870	2 149	2 926	3 780	5 083	5 744	11 396	63	54 372
883	846	833	962	1 169	1 253	1 689	1 761	1 990	1 919	2 655	80	21 410
3	3	—	1	4	—	3	—	1	1	—	34	59

Tabell 25 (forts.). Dødsfall i fylkene

Fylker	1	2	3	4	5	6	7
	0-11 md.	0-4 år	5-9 år	10-14 år	15-19 år	20-24 år	25-29 år
Østfold							
{bygder	287	355	36	46	79	111	85
{byer	83	105	14	16	34	34	47
Akershus							
{bygder	384	491	66	60	86	165	194
{byer	4	4	-	2	-	4	5
Oslo							
by	248	335	67	57	145	274	284
Hedmark							
{bygder	310	398	56	57	102	130	152
{byer	4	7	3	-	1	8	8
Opland							
{bygder	196	264	48	35	76	68	99
{byer	11	11	-	1	8	4	11
Buskerud							
{bygder	210	289	28	42	61	85	103
{byer	48	67	12	8	19	32	42
Vestfold							
{bygder	143	204	31	17	48	68	78
{byer	66	83	13	14	17	40	36
Telemark							
{bygder	176	210	36	35	45	61	81
{byer	65	88	15	12	42	34	42
Aust-Agder							
{bygder	102	127	25	19	43	45	51
{byer	43	57	7	4	10	20	19
Vest-Agder							
{bygder	85	117	16	11	43	48	67
{byer	46	60	5	6	14	15	30
Rogaland							
{bygder	203	284	54	37	71	95	89
{byer	139	185	30	39	51	88	80
Hordaland							
bygder	271	426	81	61	137	152	158
Bergen							
by	142	191	43	34	78	91	99
Sogn og Fjordane							
{bygder	135	191	42	41	68	103	85
{by	2	3	1	-	4	-	-
Møre og Romsdal							
{bygder	206	278	51	59	96	109	148
{byer	54	83	20	17	25	41	40
Sør-Trøndelag							
{bygder	241	318	45	59	136	141	118
{by	106	138	23	24	58	77	83
Nord-Trøndelag							
{bygder	147	219	22	33	84	79	108
{byer	10	18	4	5	10	8	9
Nordland							
{bygder	401	528	90	77	183	241	192
{byer	80	98	9	7	33	31	35
Troms							
{bygder	269	363	48	46	103	99	98
{byer	41	59	6	5	14	18	16
Finnmark							
{bygder	272	337	35	31	50	72	56
{byer	40	52	8	4	9	10	18
Riket							
{bygder	4 038	5 399	810	766	1 511	1 872	1 962
{byer	1 232	1 644	280	255	572	829	904

fordelt efter kjønn og alder 1926—1930.

8	9	10	11	12	13	14	15	16	17	18	19	20
Kvinner												
30—34 år	35—39 år	40—44 år	45—49 år	50—54 år	55—59 år	60—64 år	65—69 år	70—74 år	75—79 år	80 år og over	Uopgitt	I alt
90	79	67	74	122	115	167	263	297	352	624	—	2 962
34	28	42	44	55	75	96	123	154	179	282	—	1 362
180	153	166	197	187	221	301	389	525	532	973	1	4 887
6	3	3	2	7	10	7	11	22	12	28	—	126
253	243	246	324	383	450	562	741	890	917	1 387	1	7 559
116	100	91	120	134	153	203	317	414	466	1 069	1	4 079
10	7	3	10	8	8	17	21	20	23	45	—	199
96	79	91	90	114	143	196	278	373	482	949	1	3 482
8	8	5	11	14	10	21	15	28	30	50	—	235
75	81	65	82	93	94	139	183	305	313	584	1	2 623
34	28	24	36	57	47	88	92	108	132	222	—	1 048
73	78	74	55	74	90	111	186	233	280	542	1	2 243
32	33	27	42	38	48	86	101	150	153	288	—	1 201
62	80	63	81	82	84	121	172	233	237	482	6	2 171
30	29	40	37	57	53	69	88	120	140	221	2	1 119
50	57	32	48	54	82	87	129	172	233	473	—	1 727
9	8	22	14	20	28	48	53	81	113	190	—	703
35	36	44	52	58	64	95	150	208	255	550	5	1 854
22	24	21	32	35	32	61	78	89	106	195	1	826
76	76	76	80	88	102	125	181	232	326	723	1	2 716
55	86	86	87	102	97	127	142	194	215	415	—	2 079
126	155	122	133	153	170	224	296	435	557	1 210	8	4 604
84	86	108	124	125	143	194	221	262	274	568	1	2 726
70	73	80	74	91	114	144	183	228	340	955	2	2 884
1	1	2	3	4	2	2	—	2	4	8	—	37
112	84	73	85	126	140	178	256	350	450	1 152	1	3 748
34	34	31	32	28	39	67	74	86	90	183	—	924
120	92	91	107	144	143	172	258	289	355	992	4	3 584
82	41	58	65	75	88	101	155	168	172	332	—	1 740
58	73	71	66	77	85	130	153	252	289	806	—	2 605
11	6	9	5	9	14	14	16	28	24	52	—	242
182	100	123	100	147	147	193	282	319	449	936	2	4 291
29	14	14	16	22	27	29	30	36	46	73	—	549
75	59	62	69	67	87	105	125	169	193	381	—	2 149
19	12	14	18	8	12	17	19	35	28	54	1	355
51	44	51	43	37	37	52	75	84	93	116	10	1 274
16	7	7	5	12	11	11	13	22	23	31	1	260
1 647	1 499	1 442	1 556	1 848	2 071	2 743	3 876	5 118	6 202	13 517	44	53 883
769	698	762	907	1 059	1 194	1 617	1 993	2 495	2 681	4 624	7	23 290

Tabell 25 (forts.). Dødsfall i fylkene

Fylker	1	2	3	4	5	6	7
	0-11 md.	0-4 år	5-9 år	10-14 år	15-19 år	20-24 år	25-29 år
	Østfold {bygder	305	363	47	48	50	94
{byer	92	113	16	16	26	35	51
Akershus {bygder	427	527	83	63	109	144	140
{byer	2	3	1	-	2	4	4
Oslo by	230	286	56	33	113	202	231
Hedmark {bygder	358	436	43	50	83	120	93
{byer	12	13	2	3	-	7	3
Opland {bygder	218	273	34	34	61	82	89
{byer	16	18	4	4	7	4	6
Buskerud {bygder	167	221	30	33	59	72	60
{byer	44	61	11	9	19	31	36
Vestfold {bygder	156	208	36	21	51	84	61
{byer	69	86	10	6	14	41	50
Telemark {bygder	174	218	33	32	44	68	67
{byer	71	88	8	10	27	33	33
Aust-Agder {bygder	115	142	25	32	35	47	51
{byer	29	34	6	4	8	13	15
Vest-Agder {bygder	91	110	23	21	42	54	36
{byer	36	52	9	4	10	21	18
Rogaland {bygder	201	269	36	41	69	86	76
{byer	138	178	32	27	45	81	68
Hordaland bygder	298	387	61	65	118	126	141
Bergen by	136	186	32	33	45	87	73
Sogn og Fjordane . . . {bygder	149	196	47	37	70	83	81
{by	2	3	-	-	-	2	3
Møre og Romsdal . . . {bygder	226	283	39	36	84	124	124
{byer	61	85	13	11	21	44	31
Sør-Trøndelag {bygder	225	296	40	41	78	117	114
{by	93	123	21	17	45	40	48
Nord-Trøndelag {bygder	163	211	30	32	56	81	59
{byer	10	12	3	4	6	10	4
Nordland {bygder	351	445	53	73	142	215	192
{byer	59	70	8	6	12	13	22
Troms {bygder	252	315	50	38	64	97	115
{byer	45	61	2	12	8	14	10
Finmark {bygder	215	281	36	20	42	60	45
{byer	29	40	7	-	10	11	10
Riket {bygder	4 091	5 181	746	717	1 257	1 754	1 631
{byer	1 174	1 512	241	199	418	693	716
Hjemsted uopgitt	-	-	-	-	-	1	4

fordelt efter kjønn og alder 1929—1932.

8	9	10	11	12	13	14	15	16	17	18	19	20
Menn												
30—34 år	35—39 år	40—44 år	45—49 år	50—54 år	55—59 år	60—64 år	65—69 år	70—74 år	75—79 år	80 år og over	Uoppgitt	I alt
82	60	55	71	96	100	108	195	291	310	461	3	2 521
32	29	27	37	37	50	73	75	108	114	140	3	982
160	143	137	155	196	225	268	351	435	465	688	1	4 290
3	1	3	4	1	5	4	10	14	9	18	1	87
252	265	272	250	345	422	486	542	545	471	561	4	5 336
99	95	82	98	101	134	180	217	302	408	678	1	3 220
4	8	6	4	13	8	10	20	15	15	18	—	149
88	68	43	67	98	118	172	214	308	378	632	1	2 760
6	4	10	7	9	13	19	20	17	25	34	—	207
53	43	49	79	81	106	138	154	213	294	454	4	2 143
29	31	29	34	28	43	54	67	82	82	131	1	778
71	78	48	70	76	83	112	134	230	208	362	3	1 936
44	42	36	41	43	54	69	79	106	89	149	2	961
63	67	71	59	59	115	119	138	184	220	397	2	1 956
28	34	28	22	39	54	66	80	75	84	134	—	843
33	27	47	28	49	69	68	90	136	184	357	—	1 420
8	11	11	11	11	22	29	42	47	44	96	—	412
47	32	27	44	38	38	85	97	142	186	354	1	1 377
16	20	16	14	30	33	39	45	56	59	95	3	540
64	62	52	65	84	78	92	146	182	242	487	1	2 132
50	60	47	39	88	86	106	99	110	112	235	4	1 467
108	116	100	100	100	118	157	230	292	387	872	1	3 479
80	77	72	90	101	110	152	185	184	156	233	4	1 900
85	55	61	35	69	88	118	122	176	239	589	—	2 151
1	3	1	—	2	3	—	2	2	—	5	—	27
82	78	62	73	74	114	137	177	269	305	845	2	2 908
32	30	24	37	42	35	51	52	46	65	114	2	735
89	71	49	65	89	110	145	200	198	284	680	1	2 667
36	41	46	61	60	65	70	84	120	125	153	1	1 156
54	48	53	47	48	62	96	152	184	239	516	—	1 968
7	4	7	4	5	8	12	12	7	5	37	—	147
135	110	94	86	96	106	136	262	292	399	753	7	3 596
16	11	12	12	18	19	28	31	36	48	50	3	415
67	58	56	44	53	84	109	141	170	191	308	5	1 965
9	16	13	14	9	16	22	21	24	26	37	—	314
37	36	34	45	45	55	70	69	87	83	96	4	1 145
12	14	9	18	9	15	6	12	9	35	42	1	260
1 417	1 247	1 120	1 231	1 452	1 803	2 310	3 089	4 091	5 022	9 529	37	43 634
665	701	669	699	890	1 061	1 296	1 478	1 603	1 564	2 282	29	16 716
1	—	—	1	2	—	—	—	—	—	—	11	20

Tabell 25 (forts.). Dødsfall i fylkene

Fylker	1	2	3	4	5	6	7	
	0—11	0—4	5—9	10—14	15—19	20—24	25—29	
	md.	år	år	år	år	år	år	
Østfold	{bygder	188	242	25	41	67	82	67
	{byer	57	69	9	11	22	30	33
Akershus	{bygder	286	369	47	46	72	128	172
	{byer	1	1	—	1	—	1	4
Oslo	by	185	246	33	45	126	196	223
Hedmark	{bygder	230	308	38	37	83	82	99
	{byer	2	6	2	—	1	7	8
Oppland	{bygder	144	196	30	30	52	55	74
	{byer	7	9	1	1	3	5	10
Buskerud	{bygder	139	186	30	31	59	69	71
	{byer	39	46	8	5	15	19	23
Vestfold	{bygder	137	188	21	13	32	56	56
	{byer	59	71	9	9	14	34	27
Telemark	{bygder	122	162	24	24	38	46	60
	{byer	47	60	14	7	20	41	25
Aust-Agder	{bygder	72	95	17	13	36	26	26
	{byer	30	41	7	5	8	11	12
Vest-Agder	{bygder	71	86	14	13	23	35	42
	{byer	38	46	6	4	7	12	22
Rogaland	{bygder	155	202	33	29	53	69	75
	{byer	110	152	26	32	43	59	80
Hordaland	bygder	208	308	51	46	102	105	96
Bergen	by	89	116	27	22	51	66	63
Sogn og Fjordane ..	{bygder	89	125	26	30	67	72	65
	{by	1	1	2	—	—	—	1
Møre og Romsdal ..	{bygder	145	193	28	42	74	94	115
	{byer	36	52	12	8	20	28	31
Sør-Trøndelag	{bygder	185	233	30	43	93	107	103
	{by	65	78	13	15	40	63	54
Nord-Trøndelag	{bygder	105	145	26	23	55	58	77
	{byer	8	13	3	4	6	6	9
Nordland	{bygder	260	345	54	46	125	167	160
	{byer	59	69	7	3	19	22	22
Troms	{bygder	201	277	32	37	87	68	67
	{byer	23	33	6	2	9	11	11
Finnmark	{bygder	192	255	33	26	47	59	49
	{byer	23	29	6	2	9	11	17
Riket	{bygder	2 929	3 915	559	570	1 165	1 378	1 474
	{byer	879	1 138	191	176	413	622	675

fordelt efter kjønn og alder 1929—1932.

8	9	10	11	12	13	14	15	16	17	18	19	20
Kvinner												
30—34 år	35—39 år	40—44 år	45—49 år	50—54 år	55—59 år	60—64 år	65—69 år	70—74 år	75—79 år	80 år og over	Uopgitt	I alt
78	65	64	72	90	97	121	194	229	343	585	1	2 463
29	17	33	41	47	70	57	97	124	153	243	—	1 085
150	143	128	142	186	205	237	363	444	529	883	—	4 244
5	2	1	1	2	5	9	11	10	8	25	—	86
216	196	186	240	288	363	451	607	763	739	1 165	2	6 085
83	99	72	87	90	118	151	243	304	425	877	1	3 197
5	4	4	8	10	8	14	8	23	35	46	—	189
71	66	81	68	80	118	142	204	273	355	784	2	2 681
7	7	10	8	8	6	22	14	25	26	42	—	204
65	70	60	57	78	82	109	142	215	272	478	2	2 076
20	21	30	21	49	31	52	75	84	102	172	—	773
54	62	51	48	59	75	94	155	217	251	466	2	1 900
28	29	27	37	40	46	47	85	129	151	254	—	1 037
51	59	61	58	64	91	96	134	199	232	420	1	1 820
28	30	22	28	33	54	57	63	103	132	192	—	909
43	49	22	35	55	49	63	111	157	193	443	—	1 433
12	8	11	11	19	23	38	48	57	97	168	—	576
28	30	36	44	39	59	74	112	155	210	422	2	1 424
21	16	21	25	27	28	45	55	73	87	165	1	661
65	57	62	53	77	95	110	136	175	268	652	—	2 211
52	71	60	52	82	93	115	133	151	198	364	—	1 763
110	108	95	124	138	140	172	248	331	471	1 063	1	3 709
64	53	74	71	84	106	148	194	247	242	473	1	2 102
52	57	58	57	91	86	91	137	191	287	766	—	2 258
1	—	2	—	2	1	—	—	1	3	8	—	22
95	84	67	72	96	116	165	205	284	363	919	1	3 013
22	21	27	25	23	25	42	52	76	63	152	—	679
93	75	61	76	88	117	131	219	244	310	777	1	2 801
65	30	40	48	62	73	79	115	147	163	287	—	1 372
50	58	47	61	73	68	86	126	210	219	656	—	2 038
7	6	3	6	8	6	9	14	27	18	47	—	192
127	89	99	77	124	116	148	204	261	372	799	1	3 314
15	11	15	9	20	29	25	27	29	39	78	—	439
55	49	46	50	61	68	90	104	127	189	329	1	1 737
15	9	9	12	10	16	9	21	32	38	49	—	292
35	33	44	32	44	34	41	50	71	70	115	5	1 043
11	5	5	3	10	11	11	15	16	22	33	1	217
1 305	1 253	1 154	1 213	1 533	1 734	2 121	3 087	4 087	5 359	11 434	21	43 362
623	536	580	646	824	994	1 230	1 634	2 117	2 316	3 963	5	18 683

Tabell 26. Dødsfall ved ulykker i 1921—1925 og 1926—1930 fordelt
Décédés par accidents répartis

Alder Age	Bygder <i>Districts ruraux</i>									
	Menn <i>Hommes</i>					Kvinner <i>Femmes</i>				
	Ugifte	Gifte	Før gifte	Uopgitt	I alt	Ugifte	Gifte	Før gifte	Uopgitt	I alt
1921—1925.										
0—11 md.	40	-	-	-	40	27	-	-	-	27
0—4 år	318	-	-	-	318	165	-	-	-	165
5—9 -	195	-	-	-	195	69	-	-	-	69
10—14 -	186	-	-	-	186	30	-	-	-	30
15—19 -	287	1	-	-	288	53	-	-	-	53
20—24 -	350	26	-	6	382	35	3	-	-	38
25—29 -	214	110	2	3	329	8	7	-	-	15
30—34 -	91	141	2	10	244	8	4	-	1	13
35—39 -	58	119	3	4	184	10	4	-	1	15
40—44 -	31	108	6	4	149	6	11	1	-	18
45—49 -	23	108	6	9	146	5	3	1	-	9
50—54 -	17	72	10	2	101	5	11	1	-	17
55—59 -	11	73	17	3	104	5	10	7	-	22
60—64 -	21	67	12	1	101	3	12	6	-	21
65—69 -	13	47	19	3	82	4	9	5	-	18
70—74 -	6	37	13	-	56	4	4	10	-	18
75 år og over	9	41	41	2	93	7	8	23	-	38
Uopgitt	5	2	1	14	22	2	2	-	-	4
Tilsammen	1 835	952	132	61	2 980	419	88	54	2	563
1926—1930.										
0—11 md.	23	-	-	-	23	11	-	-	-	11
0—4 år	283	-	-	-	283	161	-	-	-	161
5—9 -	208	-	-	-	208	63	-	-	-	63
10—14 -	185	-	-	-	185	32	-	-	-	32
15—19 -	293	1	-	-	294	34	-	-	-	34
20—24 -	378	18	1	4	401	27	5	-	-	32
25—29 -	277	82	3	15	377	9	7	2	-	18
30—34 -	134	109	3	9	255	3	6	-	-	9
35—39 -	78	124	4	5	211	9	11	1	-	21
40—44 -	38	111	11	6	166	10	12	-	-	22
45—49 -	25	122	12	4	163	4	12	3	-	19
50—54 -	29	95	15	1	140	4	9	4	-	17
55—59 -	20	73	7	4	104	5	7	1	-	13
60—64 -	15	71	14	3	103	6	5	6	-	17
65—69 -	8	54	13	-	75	10	13	8	-	31
70—74 -	12	34	25	-	71	3	9	7	-	19
75 år og over	17	40	47	2	106	13	12	68	-	93
Uopgitt	4	1	1	15	21	-	-	-	-	-
Tilsammen	2 004	935	156	68	3 163	393	108	100	-	601

efter de omkomnes kjønn, alder og ekteskavelige stilling.
par sexe, âge et état civil.

Byer Villes										Hjemsted og ekteskavelig stilling uopgitt	
Menn Hommes					Kvinner Femmes					M.	K.
Ugifte	Gifte	Før gifte	Uopgitt	I alt	Ugifte	Gifte	Før gifte	Uopgitt	I alt		
20	-	-	-	20	3	-	-	-	3	-	-
105	-	-	-	105	44	-	-	-	44	-	-
118	-	-	-	118	32	-	-	-	32	-	-
38	-	-	-	38	10	-	-	-	10	-	-
106	1	-	-	107	13	-	-	-	13	-	-
136	12	1	20	169	16	1	-	-	17	2	-
99	40	2	19	160	6	4	-	-	10	5	-
59	53	2	17	131	8	5	-	-	13	1	1
36	60	4	19	119	-	6	2	-	8	4	-
37	40	8	8	93	-	7	-	-	7	3	-
10	38	10	9	67	2	4	1	-	7	2	-
11	46	3	5	65	3	6	3	-	12	2	-
8	36	7	4	55	4	1	2	-	7	-	-
5	27	12	2	46	-	5	5	-	10	1	-
-	31	16	2	49	2	2	3	-	7	2	-
2	8	5	-	15	2	1	6	-	9	-	-
1	14	10	-	25	6	2	13	-	21	-	-
5	1	1	22	29	-	-	-	-	-	24	-
776	407	81	127	1 391	148	44	35	-	227	46	1
6	-	-	-	6	-	6	-	-	6	-	-
89	-	-	-	89	41	-	-	-	41	-	-
89	-	-	-	89	25	-	-	-	25	-	-
48	-	-	-	48	8	-	-	-	8	-	-
90	2	-	-	92	15	-	-	-	15	-	-
145	8	-	22	175	12	2	-	-	14	2	-
98	28	1	28	155	8	5	1	-	14	3	-
54	60	3	22	139	6	8	-	-	14	3	-
32	62	5	12	111	5	8	2	-	15	1	-
28	59	8	11	106	4	3	1	-	8	-	-
21	43	10	16	90	1	2	3	-	6	-	-
19	44	7	10	80	3	5	2	-	10	2	-
9	24	6	5	44	2	4	7	-	13	-	-
8	27	8	5	48	7	5	4	-	16	1	-
5	25	9	1	40	4	3	8	-	15	-	-
5	6	10	1	22	8	5	12	-	25	-	-
4	21	27	1	53	23	6	48	-	77	-	-
1	6	-	44	51	-	-	-	1	1	18	-
745	415	94	178	1 432	172	56	88	1	317	30	-

Tabell 27. Selvmord og mord¹ i 1921—1925 og 1926—1930 fordelt efter de dødes kjønn, alder og ekteskapelige stilling.
Suicides homicides et meurtres répartis d'après sexe, âge et état civil des décédés.

Alder Age	Bygder <i>Districts ruraux</i>										Byer <i>Villes</i>										M. Hjemsted og ektesk. stilling uopgitt													
	Menn:					Kvinner:					Menn:					Kvinner:																		
	ugifte	gifte	for gifte	uopgitt	I alt	ugifte	gifte	for gifte	uopgitt	I alt	ugifte	gifte	for gifte	uopgitt	I alt	ugifte	gifte	for gifte	uopgitt	I alt														
1921-25.																																		
0-11 md. ²	11	-	-	-	11	13	-	-	-	13	14	-	-	-	14	7	-	-	-	-	7	-	-	-	-	-								
0-4 år	11	-	-	-	11	13	-	-	-	13	14	-	-	-	14	8	-	-	-	-	8	-	-	-	-	-								
5-9 »	-	-	-	-	-	-	-	-	-	-	-	-	-	-	-	-	-	-	-	-	-	-	-	-	-	-								
10-14 »	1	-	-	-	1	-	-	-	-	-	-	-	-	-	-	1	-	-	-	-	1	-	-	-	-	-								
15-19 »	2	16	-	-	2	16	3	4	-	3	4	1	4	-	1	4	-	-	-	-	4	-	-	-	-	-								
20-24 »	2	25	1	-	2	26	1	8	2	3	9	2	20	1	2	3	22	1	3	-	1	3	1	3	1	3								
25-29 »	2	30	1	6	2	36	1	6	1	3	7	17	3	-	2	20	2	1	2	-	1	4	1	4	1	4								
30-34 »	2	25	2	12	4	42	2	1	2	1	4	2	9	2	1	3	4	24	4	1	3	-	-	-	-	-								
35-39 »	1	15	1	21	2	39	1	4	1	6	5	1	8	2	1	1	16	1	1	-	2	-	-	-	-	-								
40-44 »	1	14	1	26	2	45	2	7	-	9	8	1	16	1	1	25	2	4	-	-	6	1	1	6	1	1								
45-49 »	1	21	2	19	2	43	2	6	1	9	5	21	2	1	29	1	4	-	-	5	-	-	-	-	-									
50-54 »	12	1	21	3	1	36	-	11	1	12	1	4	11	1	3	2	18	-	3	1	4	-	-	-	-	-								
55-59 »	10	1	32	1	5	47	7	2	3	12	8	12	6	1	1	26	2	1	1	4	-	-	-	-	-									
60-64 »	3	1	23	5	1	31	3	13	3	19	3	11	4	-	18	1	1	1	-	3	1	1	3	1	1									
65-69 »	6	20	1	8	1	34	-	3	3	6	1	6	3	-	1	10	-	2	1	-	3	-	-	-	-	-								
70-74 »	3	7	1	9	1	19	4	3	4	11	-	3	3	-	6	-	2	1	-	-	3	-	-	-	-	-								
75 og over	3	9	14	1	27	2	1	1	6	1	9	2	3	4	9	-	1	1	-	-	2	-	-	-	-	-								
Uopgitt..	-	-	-	3	3	-	-	-	-	-	-	-	-	-	2	-	-	-	-	-	-	-	-	-	-	2								
Tils.	22	183	10	197	3	54	10	35	444	18	41	5	53	23	23	117	21	86	5	105	1	29	1	9	28	229	9	17	2	24	6	11	47	6

1926-30.																																					
0-11 md. ²	13	-	-	-	-	13	-	12	-	-	-	-	-	12	-	15	-	-	-	-	-	15	-	10	-	-	-	-	10	-	-						
0-4 år	13	-	-	-	-	13	-	12	-	-	-	-	-	12	-	15	-	-	-	-	-	15	-	10	-	-	-	-	10	-	-						
5-9 »	-	-	-	-	-	-	-	1	-	-	-	-	-	1	-	-	-	-	-	-	-	-	-	1	-	-	-	-	1	-	-						
10-14 »	-	-	-	-	-	-	-	1	-	-	-	-	-	-	-	-	-	-	-	-	-	-	-	-	-	-	-	-	-	-	-						
15-19 »	1	13	-	-	-	1	13	1	5	-	-	-	-	1	5	4	-	-	-	-	-	-	4	1	-	-	-	-	1	-	-						
20-24 »	5	32	-	-	-	1	5	33	3	6	1	1	-	3	8	5	13	2	-	-	-	1	5	16	3	1	-	-	4	-	-						
25-29 »	7	42	2	4	1	1	10	47	5	4	-	-	-	9	2	19	1	2	-	-	-	3	21	2	2	2	-	-	4	-	-						
30-34 »	2	28	5	16	-	-	7	44	1	8	2	-	-	1	10	1	6	12	1	2	1	2	3	21	2	1	2	2	1	4	-	-					
35-39 »	-	17	5	21	2	1	5	41	5	2	1	-	-	8	8	1	14	1	-	-	1	1	23	1	3	2	-	1	5	1	-	-					
40-44 »	1	15	1	15	2	1	2	33	5	2	3	2	-	2	10	1	10	1	18	2	1	2	31	2	4	-	-	6	-	-	-	-					
45-49 »	-	11	-	35	1	1	-	48	4	5	2	-	-	11	7	1	18	3	1	1	1	29	2	1	4	1	-	1	7	-	-	-					
50-54 »	-	8	1	26	3	1	1	2	38	2	4	-	-	-	6	4	3	16	8	1	3	29	3	2	1	1	-	6	-	-	-	-					
55-59 »	1	8	2	24	10	1	3	43	3	4	1	3	-	1	10	6	20	8	2	2	3	36	1	3	-	-	4	-	-	-	-	-					
60-64 »	-	4	1	32	11	-	1	47	-	7	1	-	-	8	1	14	6	-	-	-	-	21	1	1	4	-	-	6	-	-	-	-					
65-69 »	-	8	-	20	4	-	-	32	2	4	1	3	-	1	9	3	5	5	-	-	-	13	-	-	1	1	3	1	3	-	-	-	-				
70-74 »	-	3	-	14	8	-	-	25	1	3	1	1	-	2	5	-	3	4	-	-	-	7	1	-	-	1	1	2	-	-	-	-	-				
75-79 »	-	9	1	8	25	-	1	42	1	2	1	4	-	1	7	2	-	3	-	-	-	5	-	-	-	2	-	2	-	-	-	-	-				
80 og over	-	-	-	-	-	-	-	-	-	-	-	-	-	-	-	-	-	-	-	-	-	-	-	-	-	-	-	-	-	-	-	-	-				
Uopgitt..	-	-	1	-	-	1	-	2	-	-	-	-	-	-	-	-	-	-	-	-	-	-	-	-	-	-	-	-	-	-	-	-	-	-			
Tils.	30	199	18	216	67	2	7	50	489	19	49	2	39	4	18	-	25	106	24	83	7	124	41	3	8	34	256	12	21	2	21	1	12	-	15	54	1

¹ Tallene med små typer angir antall mord. *Les meurtres sont indiqués en types nonpareilles.*

² Herav barn drept innen 24 timer etter fødselen: *Infanticides:*

1921-1925	11	-	-	-	11	12	-	-	-	12	13	-	-	-	13	6	-	-	-	6	-
1926-1930	11	-	-	-	11	11	-	-	-	11	14	-	-	-	14	10	-	-	-	10	-

Tabell 28. Dødsfall ved ulykker fordelt efter de omkomnes dødsmåte.

Décédés par accidents répartis par cause de décès.

Dødsmåte <i>Causes de décès</i>	1921—1925								1926—1930						
	Riket <i>Royaume</i>		Rikets bygder <i>Districts rur.</i>		Rikets byer <i>Villes</i>		Hjem- sted uop- gitt <i>Dom- cile inconnu</i>		Riket <i>Royaume</i>		Rikets bygder <i>Districts rur.</i>		Rikets byer <i>Villes</i>		Hjem- sted uop- gitt <i>Dom- cile inconnu</i>
	M. H.	K. F.	M. H.	K. F.	M. H.	K. F.	M. H.	K. F.	M. H.	K. F.	M. H.	K. F.	M. H.	K. F.	M. H.
Druknet. (<i>Submersion</i>):															
a. under fiskeri (<i>à la pêche</i>).....	433	—	394	—	38	—	1	—	529	—	502	—	27	—	—
b. skibsfart (også i havn) (<i>navigation</i>)	544	17	243	14	285	3	16	—	590	14	251	6	322	8	17
c. båtfart (seilas og roing) (<i>par course à voilier ou ramant par bateau</i>) ...	316	49	237	39	76	10	3	—	217	35	162	27	55	8	—
d. ved å falle gjennom is (<i>à cause de brisement de la glace</i>)	175	32	157	30	18	2	—	—	127	19	123	19	4	—	—
e. under bading (<i>en se baignant</i>)	227	30	164	21	62	9	1	—	181	31	145	24	36	7	—
f. ellers (<i>autrement</i>)	739	199	500	161	228	37	11	1	786	161	535	128	251	33	—
Omkommet ved ildebrand	42	34	27	24	15	10	—	—	48	40	36	33	12	7	—
Forbr. og skollet (undt. ved ildebrand).....	143	117	98	85	44	32	1	—	159	117	123	85	35	32	1
Ihjelslått av lyn (<i>foudroyés</i>).....	5	6	5	6	—	—	—	—	7	1	7	—	—	1	—
Ihjelfrosset (<i>morts de froid</i>)	28	7	26	5	1	2	1	—	39	10	30	7	9	3	—
Sult og utmattelse (<i>faim et lassitude</i>)	11	6	10	6	—	—	1	—	10	6	9	6	1	—	—
Omkommet ved sneskred (<i>avalanche</i>)..	28	3	26	2	2	1	—	—	35	10	35	10	—	—	—
— ved jordskred (<i>éboulement de terre</i>)	6	1	4	1	2	—	—	—	5	1	5	1	—	—	—
— ved stenskred (<i>éboulement de pierres, roches, etc.</i>)	17	—	13	—	4	—	—	—	4	1	2	1	2	—	—
— ved nedfallende trær (<i>ar- bres tombants</i>)	21	2	20	1	1	1	—	—	11	—	10	—	1	—	—
— ved andre nedfallende gjen- stander (<i>éboulement d'autres objets</i>)	115	15	92	14	21	1	2	—	71	8	46	5	25	3	—
— ved fall (<i>chute</i>).....	428	76	255	39	172	37	1	—	376	107	223	63	153	44	—
— flyvning (<i>aviation</i>).....	20	—	10	—	10	—	—	—	3	—	2	—	1	—	—
— ved aking og skiløping (<i>descente en traîneau etc.</i>)..	15	7	15	5	—	2	—	—	20	3	18	2	2	1	—
Ulykke under kjørsel (<i>lésion en allant en voiture, etc.</i>):															
— Jernbane (<i>chemins de fer</i>)	112	22	66	14	45	8	1	—	76	9	50	7	26	2	—
— Sporvogn (<i>tramways</i>)	19	2	6	2	13	—	—	—	15	2	3	—	12	2	—

— Sykkel (<i>cyclette</i>).....	37	5	28	5	9	—	—	—	35	7	25	5	10	2	—
— Automobil (<i>automobiles</i>) ¹	181	57	75	22	106	35	—	—	271	91	155	48	116	43	—
— Kjørsel ellers (<i>d'ailleurs</i>).....	103	8	81	3	22	5	—	—	81	10	72	8	9	2	—
Kvalt (<i>Asphyxie</i>):															
a. Ihjelligede barn (<i>enfants suffoqués par l'imprudence</i>):															
1. ekte (<i>légitimes</i>).....	2	1	2	1	—	—	—	—	—	1	—	1	—	—	—
2. uekte (<i>illégitimes</i>).....	—	—	—	—	—	—	—	—	1	1	1	1	—	—	—
b. ellers (<i>autrement</i>).....	36	16	21	12	12	4	3	—	31	15	17	12	14	3	—
Omkommet ved vådeskudd (<i>armes à feu</i>)	131	9	102	9	29	—	—	—	127	15	114	12	13	3	—
— ved grubeulykker (<i>accidents des mines</i>).....	16	—	15	—	1	—	—	—	49	—	48	—	1	—	—
— eksplosjoner undt. i gruber (<i>explosions [accidents des mines exceptés]</i>).....	25	6	17	2	8	4	—	—	39	—	23	—	14	—	2
— ved minering undt. i gruber (<i>brisements [accidents des mines exceptés]</i>).....	37	—	32	—	5	—	—	—	45	—	35	—	10	—	—
— ved maskiner etc. (<i>accidents des machines, etc.</i>).....	57	—	45	—	12	—	—	—	76	3	60	2	16	1	—
— ved elektrisk strøm (<i>courant électrique</i>).....	38	1	26	1	12	—	—	—	54	6	40	3	14	3	—
— ved kullos, gass o. l. (<i>empoisonnement par gaz délétère</i>)	21	13	5	3	14	10	2	—	40	4	23	1	17	3	—
— ved akutt alkoholforgiftning (<i>empoisonnement par alcool</i>)	88	4	41	1	45	3	2	—	93	5	43	2	48	3	2
— ved narkotiske stoffer (<i>matières narcotiques</i>).....	4	2	3	2	1	—	—	—	7	5	1	3	6	2	—
— ved ormebit (<i>tués par morsure de vipères</i>).....	2	2	2	2	—	—	—	—	—	—	—	—	—	—	—
— ved annen forgiftning (<i>autre empoisonnement</i>).....	38	21	23	13	15	8	—	—	37	18	19	11	18	7	—
— ved stikk- og huggsår (<i>tués par blessure de pointe et de coup</i>).....	8	—	7	—	1	—	—	—	15	2	12	2	3	—	—
Drept av husdyr (<i>tués par des animaux domestiques</i>).....	27	7	26	7	1	—	—	—	17	4	15	4	2	—	—
Funnet død (<i>trouvés morts</i>).....	3	2	2	2	1	—	—	—	14	1	10	—	4	1	—
Andre årsaker (<i>causes diverses</i>).....	44	6	26	5	18	1	—	—	189	149	94	57	95	92	—
Uopgitt (<i>causes inconnues</i>).....	75	6	33	4	42	2	—	—	95	6	39	5	48	1	8
I alt. <i>Total</i>	4 417	791	2 980	563	1 391	227	46	1	4 625	918	3 163	601	1 432	317	30

¹ Herunder motorsykler. *Y compris motocyclette.*

**Tabell 29. Utvandrede fordelt efter kjønn, alder og civilstand
i hvert år 1921—1932.**

Emigrants répartis par sexe, âge et état civil.

År <i>Années</i>	1	2	3	4	5	6	7	8	9
	Utvandrede i alt <i>Emigrants total</i>	Herav <i>Dont</i>							
		under 15 år <i>au-dessous de 15 ans</i>		over 15 år <i>au-dessus de 15 ans</i>				i alt over 15 år <i>total au-dessus de 15 ans</i>	
		M.	K.	gifte <i>mariés</i>		andre <i>autres</i>		M.	K.
				M.	K.	M.	K.		
Riket. <i>Royaume.</i>									
1921	4 627	226	246	523	395	1 687	1 550	2 210	1 945
1922	6 456	320	310	1 102	506	2 533	1 685	3 635	2 191
1923	18 287	693	698	3 683	1 169	8 808	3 236	12 491	4 405
1924	8 492	438	419	1 740	713	3 835	1 347	5 575	2 060
1925	7 009	373	388	1 006	588	2 641	2 013	3 647	2 601
1926	9 326	520	488	1 392	799	4 189	1 938	5 581	2 737
1927	11 881	591	535	1 764	870	5 960	2 161	7 724	3 031
1928	8 832	632	570	992	863	3 544	2 231	4 536	3 094
1929	8 029	612	595	876	922	3 216	1 808	4 092	2 730
1930	3 673	227	224	343	444	1 562	873	1 905	1 317
1931	825	65	68	99	155	197	241	296	396
1932	436	29	34	66	96	114	97	180	193
Bygder. <i>Districts ruraux.</i>									
1921	2 746	134	135	347	210	1 151	769	1 498	979
1922	4 178	200	188	740	290	1 848	912	2 588	1 202
1923	11 877	393	408	2 456	632	6 304	1 684	8 760	2 316
1924	5 239	256	266	1 118	378	2 662	559	3 780	937
1925	4 359	232	226	701	321	1 942	937	2 643	1 258
1926	6 039	311	297	968	450	3 121	892	4 089	1 342
1927	8 301	422	389	1 283	558	4 511	1 138	5 794	1 696
1928	5 948	414	386	696	541	2 716	1 195	3 412	1 736
1929	5 461	432	392	632	570	2 471	964	3 103	1 534
1930	2 604	153	164	251	261	1 288	487	1 539	748
1931	467	39	44	52	92	118	122	170	214
1932	246	21	18	33	49	72	53	105	102
Byer. <i>Villes.</i>									
1921	1 881	92	111	176	185	536	781	712	966
1922	2 278	120	122	362	216	685	773	1 047	989
1923	6 410	300	290	1 227	537	2 504	1 552	3 731	2 089
1924	3 253	182	153	622	335	1 173	788	1 795	1 123
1925	2 650	141	162	305	267	699	1 076	1 004	1 343
1926	3 287	209	191	424	349	1 068	1 046	1 492	1 395
1927	3 580	169	146	481	312	1 449	1 023	1 930	1 335
1928	2 884	218	184	296	322	828	1 036	1 124	1 358
1929	2 568	180	203	244	352	745	844	989	1 196
1930	1 069	74	60	92	183	274	386	366	569
1931	358	26	24	47	63	79	119	126	182
1932	190	8	16	33	47	42	44	75	91

Tabell 30. Utvandrede i riket, bygder og byer fordelt efter kjønn, alder og civilstand.
Emigrants répartis par sexe, âge et état civil dans le Royaume les districts ruraux et les villes.

Alder Age	1	2	3	4	5	6	7	8	9	10	11	12	13	14	15	16
	1921—1925								1926—1930							
	Menn Hommes				Kvinner Femmes				Menn Hommes				Kvinner Femmes			
	ugifte	gifte	for gifte	i alt	ugifte	gifte	for gifte	i alt	ugifte	gifte	for gifte	i alt	ugifte	gifte	for gifte	i alt
Riket.																
<i>Royaume.</i>																
0—4 år	918	—	—	918	895	—	—	895	791	—	—	791	752	—	—	752
5—9 »	716	—	—	716	725	—	—	725	1 079	—	—	1 079	1 049	—	—	1 049
10—14 »	416	—	—	416	441	—	—	441	712	—	—	712	611	—	—	611
15—19 »	3 953	9	—	3 962	1 986	30	—	2 016	3 843	9	—	3 852	1 823	22	—	1 845
20—24 »	8 604	479	3	9 086	3 247	498	3	3 748	8 091	269	—	8 360	2 990	459	9	3 458
25—29 »	4 215	1 705	20	5 940	2 029	946	41	3 016	4 114	1 048	12	5 174	2 004	1 054	24	3 082
30—34 »	1 350	1 864	35	3 249	957	814	62	1 833	1 290	1 206	29	2 525	937	903	37	1 877
35—39 »	540	1 390	32	1 962	492	462	54	1 008	484	1 004	27	1 515	408	586	62	1 056
40—44 »	263	1 140	41	1 444	254	265	57	576	209	702	27	938	177	378	39	594
45—49 »	147	762	37	946	116	139	46	301	104	564	27	695	93	209	40	342
50—54 »	58	394	25	477	65	83	43	191	55	311	24	390	48	145	55	248
55—59 »	35	201	31	267	30	60	64	154	24	137	19	180	23	76	44	143
60—64 »	10	53	26	89	24	36	81	141	14	70	6	90	14	37	56	107
65—69 »	5	33	28	66	8	27	79	114	12	30	16	58	4	19	59	82
70—74 »	4	13	21	38	6	7	56	69	3	13	17	33	3	8	34	45
75 og over	1	9	20	30	—	4	30	34	2	4	20	26	1	—	26	27
uopgitt	—	2	—	2	1	—	—	1	2	—	—	2	—	2	1	3
Tilsammen	21 235	8 054	319	29 608	11 276	3 371	616	15 263	20 829	5 367	224	26 420	10 937	3 898	486	15 321
Bygder.																
<i>Distr. rur.</i>																
0—4 år	562	—	—	562	548	—	—	548	584	—	—	584	548	—	—	548
5—9 »	418	—	—	418	432	—	—	432	707	—	—	707	703	—	—	703
10—14 »	235	—	—	235	243	—	—	243	441	—	—	441	377	—	—	377
15—19 »	2 832	6	—	2 838	1 159	20	—	1 179	3 019	9	—	3 028	1 188	17	—	1 205
20—24 »	6 207	328	1	6 536	1 667	279	1	1 947	6 328	186	—	6 514	1 641	289	3	1 933
25—29 »	3 016	1 098	12	4 126	922	519	13	1 454	3 031	735	9	3 775	888	665	9	1 562
30—34 »	928	1 197	21	2 146	417	434	27	878	925	843	16	1 784	397	546	11	954
35—39 »	368	943	20	1 331	214	242	20	476	328	714	17	1 059	179	333	20	532
40—44 »	178	773	22	973	111	143	23	277	163	501	20	684	87	231	18	336
45—49 »	104	543	26	673	54	71	15	140	73	437	18	528	51	128	16	195
50—54 »	43	286	19	348	25	40	18	83	45	226	17	288	23	79	27	129
55—59 »	23	120	18	161	12	35	27	74	18	98	16	132	7	51	19	77
60—64 »	5	33	12	50	11	23	33	67	10	48	3	61	6	23	19	48
65—69 »	3	20	17	40	5	15	33	53	10	23	9	42	4	12	35	51
70—74 »	4	7	13	24	3	6	30	39	2	10	12	24	1	4	15	20
75 og over	1	7	14	22	—	4	20	24	2	—	14	16	—	—	12	12
uopgitt	—	1	—	1	1	—	—	1	2	—	—	2	—	2	—	2
Tilsammen	14 927	5 362	195	20 484	5 824	1 831	260	7 915	15 688	3 830	151	19 669	6 100	2 380	204	8 684
Byer.																
<i>Villes.</i>																
0—4 år	356	—	—	356	347	—	—	347	207	—	—	207	204	—	—	204
5—9 »	298	—	—	298	293	—	—	293	372	—	—	372	346	—	—	346
10—14 »	181	—	—	181	198	—	—	198	271	—	—	271	234	—	—	234
15—19 »	1 121	3	—	1 124	827	10	—	837	824	—	—	824	635	5	—	640
20—24 »	2 397	151	2	2 550	1 580	219	2	1 801	1 763	83	—	1 846	1 349	170	6	1 525
25—29 »	1 199	607	8	1 814	1 107	427	28	1 562	1 083	313	3	1 399	1 116	389	15	1 520
30—34 »	422	667	14	1 103	540	380	35	955	365	363	13	741	540	357	26	923
35—39 »	172	447	12	631	278	220	34	532	156	290	10	456	229	253	42	524
40—44 »	85	367	19	471	143	122	34	299	46	201	7	254	90	147	21	258
45—49 »	43	219	11	273	62	68	31	161	31	127	9	167	42	81	24	147
50—54 »	15	108	6	129	40	43	25	108	10	85	7	102	25	66	28	119
55—59 »	12	81	13	106	18	25	37	80	6	39	3	48	16	25	25	66
60—64 »	5	20	14	39	13	13	48	74	4	22	3	29	8	14	37	59
65—69 »	2	13	11	26	3	12	46	61	2	7	7	16	—	7	24	31
70—74 »	—	6	8	14	3	1	26	30	1	3	5	9	2	4	19	25
75 og over	—	2	6	8	—	—	10	10	—	—	—	10	1	—	14	15
uopgitt	—	1	—	1	—	—	—	—	—	—	—	—	—	—	1	1
Tilsammen	6 308	2 692	124	9 124	5 452	1 540	356	7 348	5 141	1 537	73	6 751	4 837	1 518	282	6 637

Ugifte = célibataires. Gifte = mariés. For gifte = veufs et divorcés.

Tabell 31. Utvandrede fordelt efter enkelte
Emigrants répartis par

Alder Age	1	2	3	4	5	6	7	8	9	10	11	12
	1921-1925						1926-1930					
	Riket <i>Royaume</i>		Bygder <i>Districts ruraux</i>		Byer <i>Villes</i>		Riket <i>Royaume</i>		Bygder <i>Districts ruraux</i>		Byer <i>Villes</i>	
	M.	K.	M.	K.	M.	K.	M.	K.	M.	K.	M.	K.
0 år	58	79	37	49	21	30	43	51	29	32	14	19
1 »	224	213	143	136	81	77	160	141	122	102	38	39
2 »	197	204	126	124	71	80	188	165	143	122	45	43
3 »	221	213	142	144	79	69	168	178	122	127	46	51
4 »	218	186	114	95	104	91	232	217	168	165	64	52
5 »	199	191	111	115	88	76	235	209	157	144	78	65
6 »	144	148	83	91	61	57	233	236	145	169	88	67
7 »	149	142	84	82	65	60	203	223	133	146	70	77
8 »	120	120	79	74	41	46	210	197	142	131	68	66
9 »	104	124	61	70	43	54	198	184	130	113	68	71
10 »	116	102	66	55	50	47	168	179	106	116	62	63
11 »	62	90	34	47	28	43	163	115	100	76	63	39
12 »	78	66	46	36	32	30	131	116	86	73	45	43
13 »	85	89	43	49	42	40	122	113	74	64	48	49
14 »	75	94	46	56	29	38	128	88	75	48	53	40
15 »	120	106	61	57	59	49	142	135	95	90	47	45
16 »	319	256	227	143	92	113	280	208	198	128	82	80
17 »	704	418	491	241	213	177	582	383	443	257	139	126
18 »	1 208	561	872	347	336	214	1 141	515	920	342	221	173
19 »	1 611	675	1 187	391	424	284	1 707	604	1 372	388	335	216
20 »	1 937	763	1 432	409	505	354	1 855	712	1 488	432	367	280
21 »	1 701	781	1 199	418	502	363	1 738	722	1 416	426	322	296
22 »	1 902	738	1 340	394	562	344	1 665	646	1 301	350	364	296
23 »	1 807	754	1 318	385	489	369	1 588	697	1 208	378	380	319
24 »	1 739	712	1 247	341	492	371	1 514	681	1 101	347	413	334
25 »	1 523	725	1 079	374	444	351	1 339	675	1 005	340	334	335
26 »	1 285	640	882	284	403	356	1 195	703	866	343	329	360
27 »	1 206	579	839	269	367	310	1 057	616	764	319	293	297
28 »	1 027	576	717	277	310	299	867	561	619	299	248	262
29 »	899	496	609	250	290	246	716	527	521	261	195	266
30 »	855	446	572	200	283	246	630	437	447	214	183	223
31 »	668	397	448	190	220	207	574	409	407	208	167	201
32 »	635	366	413	167	222	199	470	392	320	197	150	195
33 »	565	332	381	169	184	163	459	344	339	183	120	161
34 »	526	292	332	152	194	140	392	295	271	152	121	143
35 »	444	219	303	107	141	112	357	264	258	130	99	134
36 »	444	246	297	109	147	137	335	226	230	111	105	115
37 »	407	190	289	96	118	94	301	177	214	91	87	86
38 »	347	197	224	93	123	104	273	220	182	121	91	99
39 »	320	156	218	71	102	85	249	169	175	79	74	90
40 »	354	128	228	60	126	68	200	148	143	81	57	67
41 »	299	133	188	59	111	74	213	112	152	60	61	52
42 »	266	102	182	49	84	53	209	125	158	60	51	65
43 »	256	112	183	61	73	51	177	119	127	77	50	42
44 »	269	101	192	48	77	53	139	90	104	58	35	32
45 »	228	70	167	31	61	39	145	71	114	36	31	35
46 »	217	63	149	16	68	47	157	74	119	46	38	28
47 »	176	61	125	36	51	25	136	82	101	49	35	33
48 »	166	54	125	28	41	26	137	68	113	39	24	29
49 »	159	53	107	29	52	24	120	47	81	25	39	22
50 »	117	44	86	21	31	23	105	52	79	25	26	27
51 »	120	47	88	23	32	24	90	50	68	23	22	27
52 »	96	42	72	18	24	24	72	52	54	28	18	24
53 »	62	28	46	9	16	19	50	53	35	30	15	23
54 »	82	30	56	12	26	18	73	41	52	23	21	18
55 »	53	34	28	19	25	15	54	33	37	18	17	15

aldersår i 1921—1925 og 1926—1930.

année de naissance.

Alder	1	2	3	4	5	6	7	8	9	10	11	12
	1921—1925						1926—1930					
	Riket		Bygder		Byer		Riket		Bygder		Byer	
	M.	K.	M.	K.	M.	K.	M.	K.	M.	K.	M.	K.
56 år.....	70	31	48	15	22	16	43	36	31	19	12	17
57 ».....	52	36	29	20	23	16	29	32	22	20	7	12
58 ».....	53	32	34	10	19	22	24	21	18	8	6	13
59 ».....	39	21	22	10	17	11	30	21	24	12	6	9
60 ».....	21	32	12	14	9	18	25	29	15	14	10	15
61 ».....	13	21	8	8	5	13	25	13	19	5	6	8
62 ».....	20	28	10	17	10	11	12	21	8	8	4	13
63 ».....	18	26	10	12	8	14	13	23	8	11	5	12
64 ».....	17	35	10	16	7	19	15	21	11	10	4	11
65 ».....	9	29	7	17	2	12	17	17	13	9	4	8
66 ».....	11	29	4	16	7	13	9	26	7	17	2	9
67 ».....	16	14	9	2	7	12	12	12	8	7	4	5
68 ».....	15	22	11	10	4	12	12	14	7	8	5	6
69 ».....	15	20	9	8	6	12	8	13	7	10	1	3
70 ».....	7	22	6	15	1	7	7	5	5	2	2	3
71 ».....	7	11	4	6	3	5	7	15	5	10	2	5
72 ».....	11	13	6	9	5	4	7	6	5	3	2	3
73 ».....	8	11	5	4	3	7	7	6	5	2	2	4
74 ».....	5	11	3	5	2	6	5	13	4	3	1	10
75 ».....	3	6	2	4	1	2	3	9	2	3	1	6
76 ».....	3	5	3	4	-	1	4	5	4	2	-	3
77 ».....	4	7	3	5	1	2	7	2	4	1	3	1
78 ».....	5	6	3	5	2	1	3	4	2	2	1	2
79 ».....	5	3	5	2	-	1	5	1	3	-	2	1
80 ».....	2	2	2	1	-	1	2	4	1	3	1	1
81 ».....	2	2	2	1	-	1	1	2	-	1	1	1
82 ».....	1	-	1	-	-	-	-	-	-	-	-	-
83 ».....	4	-	1	-	3	-	-	-	-	-	-	-
84 ».....	-	-	-	-	-	-	1	-	-	-	1	-
85 ».....	1	1	-	1	1	-	-	-	-	-	-	-
86 ».....	-	1	-	-	-	1	-	-	-	-	-	-
87 ».....	-	1	-	1	-	-	-	-	-	-	-	-
Uopgitt.....	2	1	1	1	1	-	2	3	2	2	-	1
I alt	29 608	15 263	20 484	7 915	9 124	7 348	26 420	15 321	19 669	8 684	6 751	6 637
Sammendrag.												
0—4 år.....	918	895	562	548	356	347	791	752	584	548	207	204
5—9 ».....	716	725	418	432	298	293	1 079	1 049	707	703	372	346
10—14 ».....	416	441	235	243	181	198	712	611	441	377	271	234
15—19 ».....	3 962	2 016	2 838	1 179	1 124	837	3 852	1 845	3 028	1 205	824	640
20—24 ».....	9 086	3 748	6 536	1 947	2 550	1 801	8 360	3 458	6 514	1 933	1 846	1 525
25—29 ».....	5 940	3 016	4 126	1 454	1 814	1 562	5 174	3 082	3 775	1 562	1 399	1 520
30—34 ».....	3 249	1 833	2 146	878	1 103	955	2 525	1 877	1 784	954	741	923
35—39 ».....	1 962	1 008	1 331	476	631	532	1 515	1 056	1 059	532	456	524
40—44 ».....	1 444	576	973	277	471	299	938	594	684	336	254	258
45—49 ».....	946	301	673	140	273	161	695	342	528	195	167	147
50—54 ».....	477	191	348	83	129	108	390	248	288	129	102	119
55—59 ».....	267	154	161	74	106	80	180	143	132	77	48	66
60—64 ».....	89	142	50	67	39	75	90	107	61	48	29	59
65—69 ».....	66	114	40	53	26	61	58	82	42	51	16	31
70—74 ».....	38	68	24	39	14	29	33	45	24	20	9	25
75—79 ».....	20	27	16	20	4	7	22	21	15	8	7	13
80 år og over..	10	7	6	4	4	3	4	6	1	4	3	2
Uopgitt.....	2	1	1	1	1	-	2	3	2	2	-	1
I alt	29 608	15 263	20 484	7 915	9 124	7 348	26 420	15 321	19 669	8 684	6 751	6 637

Tabell 32. Utvandrede fordelt etter alder og hjemsted i 1921—1925 og 1926—1930.

Emigrants répartis par âge et domicile.

Hjemsted <i>Domicile</i>	1	2	3	4	5	6	7	8	9	10	11	12	13
	Utvandrede i alt <i>Emigrants total</i>	Herav <i>Dont</i>		Alder <i>Age</i>									
				0—14		15—29		30—64		65 og over		uopgitt	
		M.	K.	M.	K.	M.	K.	M.	K.	M.	K.	M.	K.
1921—1925.													
Riket. <i>Royaume</i> ..	44 871	29 608	15 263	2 050	2 061	18 988	8 780	8 434	4 204	134	217	2	1
Bygder. <i>Dist. ruraux</i>	28 399	20 484	7 915	1 215	1 223	13 500	4 580	5 682	1 995	86	116	1	1
Byer. <i>Villes</i>	16 472	9 124	7 348	835	838	5 488	4 200	2 752	2 209	48	101	1	—
Fylker: <i>Préfectures:</i>													
Østfold	1 297	830	467	61	71	526	246	239	143	4	7	—	—
Akershus	1 700	891	809	119	124	518	429	246	244	8	12	—	—
Oslo	3 830	1 627	2 203	161	151	984	1 297	469	718	13	37	—	—
Hedmark	811	560	251	49	37	395	132	113	79	3	3	—	—
Opland	992	711	281	48	43	532	133	126	95	5	10	—	—
Buskerud	1 119	719	400	66	64	487	216	161	114	5	6	—	—
Vestfold	1 661	977	684	103	117	503	317	367	230	4	20	—	—
Telemark	1 625	1 167	458	84	92	750	218	330	141	3	7	—	—
Aust-Agder	4 389	2 784	1 605	190	193	1 542	964	1 033	423	19	24	—	1
Vest-Agder	6 185	4 174	2 011	234	202	2 508	1 354	1 414	435	18	20	—	—
Rogaland	5 790	4 143	1 647	272	284	2 647	949	1 216	405	7	9	1	—
Hordaland	2 782	2 173	609	115	109	1 448	312	604	176	6	12	—	—
Bergen	2 225	1 283	942	88	91	802	587	391	257	2	7	—	—
Sogn og Fjordane ..	1 083	923	160	14	9	709	101	199	46	1	4	—	—
Møre og Romsdal ..	3 003	2 229	774	113	117	1 582	452	525	193	8	12	1	—
Sør-Trøndelag	2 402	1 633	769	108	119	1 161	423	358	218	6	9	—	—
Nord-Trøndelag	731	529	202	36	50	365	93	124	55	4	4	—	—
Nordland	2 398	1 701	697	138	138	1 165	387	384	161	14	11	—	—
Troms	711	478	233	40	40	320	128	114	63	4	2	—	—
Finnmark	137	76	61	11	10	44	42	21	8	—	1	—	—
1926—1930.													
Riket	41 741	26 420	15 321	2 582	2 412	17 386	8 385	6 333	4 367	117	154	2	3
Bygder	28 353	19 669	8 684	1 732	1 628	13 317	4 700	4 536	2 271	82	83	2	2
Byer	13 388	6 751	6 637	850	784	4 069	3 685	1 797	2 096	35	71	—	1
Fylker:													
Østfold	1 302	860	442	77	81	577	226	200	130	6	5	—	—
Akershus	1 987	1 096	891	125	126	644	451	323	308	4	6	—	—
Oslo	3 388	1 459	1 929	118	91	886	1 133	446	688	9	17	—	—
Hedmark	965	691	274	64	46	451	130	172	92	4	6	—	—
Opland	1 549	1 210	339	90	64	890	178	222	91	8	6	—	—
Buskerud	1 913	1 376	537	142	108	925	266	300	162	9	1	—	—
Vestfold	1 102	629	473	68	71	351	223	200	164	10	15	—	—
Telemark	2 072	1 450	622	175	161	912	257	356	200	7	4	—	—
Aust-Agder	3 183	1 871	1 312	208	191	1 070	745	578	358	15	18	—	—
Vest-Agder	5 527	3 362	2 165	246	215	2 206	1 509	900	424	10	17	—	—
Rogaland	5 421	3 301	2 120	428	392	2 206	1 188	661	519	6	20	—	1
Hordaland	2 460	1 882	578	122	133	1 369	284	385	154	5	7	1	—
Bergen	1 731	941	790	117	111	553	427	268	246	3	6	—	—
Sogn og Fjordane ..	1 226	1 001	225	46	45	781	120	174	59	—	1	—	—
Møre og Romsdal ..	2 072	1 393	679	164	166	910	297	313	209	6	6	—	1
Sør-Trøndelag	2 413	1 609	804	149	155	1 120	414	337	231	3	4	—	—
Nord-Trøndelag	887	654	233	39	48	472	120	142	62	1	3	—	—
Nordland	1 759	1 133	626	129	140	765	297	231	177	7	11	1	1
Troms	657	425	232	67	55	256	96	99	80	3	1	—	—
Finnmark	127	77	50	8	13	42	24	26	13	1	—	—	—

Tabell 33. Utvandrede over 15 år fordelt etter kjønn og erhverv.

Emigrants au-dessus de 15 ans répartis par sexe et profession.

År	1	2	3	4	5	6	7	8	9	10	11	12	13	14	15
	Erhvervsgrupper <i>Groupes de profession</i>														
	Jordbruk, gartneri, skogbruk	Fiskeri	Håndverk	Annen industri	Sjøfart	Selvst. og arb. ved handel og landtransport	Butikk-ekspektører	Kontorfolk	Ingeniører og teknikere	Immaterielt arbeid	Tjenere o. l. ved husarb.	Husmodre	Hjemmev. voksne døtre	Andre privat for- sørgede etc. samt uoppgitt erhverv	I alt
Menn.															
1921	636	174	447	239	325	141	30	97	34	24	-	-	-	63	2 210
1922	989	186	1 053	347	531	183	52	131	53	31	-	-	-	79	3 635
1923	3 330	924	2 899	1 763	1 485	738	194	452	297	85	-	-	-	324	12 491
1924	1 949	376	929	709	566	338	89	239	200	53	-	-	-	127	5 575
1925	1 743	133	598	284	261	175	57	148	124	46	-	-	-	78	3 647
1926	2 591	142	838	580	445	309	81	187	214	65	-	-	-	129	5 581
1927	3 893	208	1 068	878	489	422	113	230	167	73	1	-	-	182	7 724
1928	2 408	166	565	318	377	215	61	151	104	49	-	-	-	122	4 536
1929	2 301	128	416	264	355	163	59	130	87	54	-	-	-	135	4 092
1930	1 190	62	138	87	182	48	18	45	42	21	-	-	-	72	1 905
1931	63	11	50	16	83	12	3	8	8	18	2	-	-	22	296
1932	24	5	35	14	44	15	2	15	6	10	-	-	-	10	180
Kvinner.															
1921	6	-	-	192	-	46	90	96	-	78	841	395	108	93	1 945
1922	11	-	-	153	-	70	106	95	-	52	963	505	150	86	2 191
1923	20	-	-	316	-	117	210	216	-	104	1 851	1 168	284	119	4 405
1924	5	-	-	148	-	69	99	123	-	74	625	710	150	57	2 060
1925	15	-	-	181	-	76	162	182	-	111	1 045	587	181	61	2 601
1926	11	-	-	168	-	90	137	217	-	108	941	799	214	52	2 737
1927	22	-	-	168	-	80	155	160	-	120	1 123	867	149	187	3 031
1928	37	-	-	162	-	78	154	123	-	101	1 291	860	205	83	3 094
1929	28	-	-	134	-	41	106	101	-	98	1 028	932	156	106	2 730
1930	52	-	-	48	-	20	31	48	-	33	500	440	74	71	1 317
1931	8	-	-	13	-	3	12	14	-	33	96	155	31	31	396
1932	2	-	-	5	-	4	2	7	-	8	44	95	10	16	193

¹ Agriculture, horticulture, exploitation des forêts. ² Pêche. ³ Métiers. ⁴ Autres industries. ⁵ Navigation. ⁶ Commerce et transport. ⁷ Commis de magasin. ⁸ Employés de bureau etc. ⁹ Ingénieurs, techn. ¹⁰ Professions libérales et administrations publiques. ¹¹ Domestiques. ¹² Mères de famille. ¹³ Filles travaillantes à la maison. ¹⁴ Autres entretenus par secours privés, profession non déclarée.

Tabell 34. Hjemmehørende middelfolkemengde
Population de droit 1921—1930

	1	2	3	4	5
	1921	1922	1923	1924	1925
Menn.					
<i>Hommes.</i>					
0— 1 år, ans	32 704	31 194	30 619	29 671	27 737
1— 4 —	118 939	120 953	121 115	121 747	120 097
5— 9 —	142 690	143 127	143 750	143 188	144 953
10— 14 —	140 480	140 665	140 962	141 162	140 846
15— 19 —	135 257	135 010	134 045	133 828	134 457
20— 24 —	120 005	122 340	122 379	121 509	121 734
25— 29 —	101 471	104 307	105 907	106 904	108 266
30— 34 —	83 136	85 419	87 368	89 799	92 866
35— 39 —	71 234	73 223	74 829	75 864	77 257
40— 44 —	66 762	66 359	65 965	65 904	66 596
45— 49 —	59 525	61 288	62 658	63 648	64 125
50— 54 —	50 029	50 667	51 577	52 831	54 596
55— 59 —	46 345	47 175	47 227	46 956	46 759
60— 64 —	39 963	39 826	40 212	40 711	41 297
65— 69 —	34 271	34 697	35 081	35 275	35 237
70— 74 —	25 499	25 918	26 295	26 873	27 520
75— 79 —	17 128	17 287	17 433	17 765	18 128
80— 84 —	8 854	9 110	9 347	9 639	9 968
85— 89 —	4 094	4 048	3 965	3 870	3 841
90— 94 —	1 085	1 072	1 055	1 056	1 114
95— 99 —	182	188	177	165	158
100—104 —	8	8	10	12	11
105—109 —	—	—	—	—	—
I alt	1 299 661	1 313 881	1 321 976	1 328 377	1 337 563
Kvinner.					
<i>Femmes.</i>					
0— 1 år, ans	31 386	30 138	29 373	28 051	26 317
1— 4 —	113 770	115 827	116 222	117 180	115 573
5— 9 —	137 318	137 850	138 593	138 033	139 419
10— 14 —	135 091	135 325	135 746	135 936	135 628
15— 19 —	132 468	131 678	130 677	130 340	130 679
20— 24 —	123 532	125 016	125 432	125 398	125 221
25— 29 —	106 158	108 759	111 178	113 204	115 045
30— 34 —	90 981	92 537	94 108	96 393	98 843
35— 39 —	81 716	82 989	84 014	84 898	85 854
40— 44 —	74 390	74 718	75 410	75 853	76 799
45— 49 —	66 028	67 784	69 304	70 825	71 806
50— 54 —	57 963	58 268	59 056	60 057	61 435
55— 59 —	55 426	56 112	55 913	55 429	54 955
60— 64 —	47 780	48 024	48 776	49 584	50 388
65— 69 —	41 659	42 135	42 463	42 629	42 750
70— 74 —	31 174	31 785	32 412	33 358	34 353
75— 79 —	21 683	22 022	22 233	22 664	23 160
80— 84 —	11 812	12 107	12 473	12 886	13 317
85— 89 —	5 858	5 862	5 728	5 600	5 600
90— 94 —	1 707	1 724	1 734	1 756	1 780
95— 99 —	282	271	270	292	309
100—104 —	24	27	24	21	21
105—109 —	1	1	1	—	—
I alt	1 368 207	1 380 959	1 391 140	1 400 387	1 409 252

i riket i 1921—1930 fordelt efter kjønn og alder.

répartie par sexe et âge.

6	7	8	9	10	11	12
1926	1927	1928	1929	1930	1921—1925	1926—1930
26 705	25 761	24 626	24 151	23 743	151 925	124 986
115 494	111 396	106 935	102 274	98 986	602 851	535 085
148 256	148 810	148 467	148 141	144 647	717 708	738 321
140 471	141 030	141 794	141 433	143 353	704 115	708 081
134 669	135 039	135 783	136 580	136 939	672 597	679 010
121 596	120 400	119 652	120 257	121 442	607 967	603 347
109 396	110 064	110 280	110 434	110 475	526 855	550 649
95 645	97 816	99 685	101 499	103 022	438 588	497 667
79 326	81 286	83 599	86 613	89 810	372 407	420 634
68 070	69 923	71 760	73 239	74 819	331 586	357 811
63 871	63 342	63 120	63 260	64 039	311 244	317 632
56 359	58 086	59 590	60 777	61 358	259 700	296 170
46 814	47 380	48 279	49 516	51 230	234 462	243 219
42 316	42 995	43 059	42 902	42 775	202 009	214 047
34 988	34 895	35 232	35 717	36 252	174 561	177 084
28 014	28 381	28 660	28 754	28 760	132 105	142 569
18 448	18 753	19 075	19 544	20 086	87 741	95 906
10 217	10 363	10 458	10 597	10 791	46 918	52 426
3 946	4 073	4 184	4 276	4 373	19 818	20 852
1 149	1 127	1 115	1 088	1 091	5 382	5 570
154	150	147	157	169	870	777
12	13	10	9	9	49	53
—	—	—	1	—	—	1
1 345 916	1 351 083	1 355 510	1 361 219	1 368 169	6 601 458	6 781 897
25 541	24 658	23 685	23 096	22 524	145 265	119 504
110 810	106 636	102 329	98 268	95 294	578 572	513 337
142 444	143 187	142 891	142 566	139 355	691 213	710 443
135 519	136 169	137 041	136 655	138 193	677 726	683 577
130 931	131 416	132 114	132 655	132 734	655 842	659 850
124 655	124 006	123 364	123 230	123 808	624 599	619 063
116 479	117 504	117 870	117 956	117 945	554 344	587 754
101 036	103 415	105 844	107 900	109 681	472 862	527 876
87 424	88 891	90 470	92 700	95 076	419 471	454 561
78 235	79 674	80 953	81 958	83 008	377 170	403 828
71 849	71 845	72 307	72 655	73 503	345 747	362 159
63 215	65 054	66 555	67 980	68 958	296 779	331 762
54 654	54 945	55 728	56 760	58 162	277 835	280 249
51 486	52 055	51 846	51 352	50 873	244 552	257 612
42 825	43 067	43 726	44 440	45 125	211 636	219 183
34 955	35 314	35 691	35 912	36 026	163 082	177 898
23 597	24 061	24 575	25 244	25 942	111 762	123 419
13 671	13 901	14 069	14 285	14 541	62 595	70 467
5 712	5 836	5 989	6 168	6 382	28 648	30 087
1 802	1 787	1 774	1 768	1 787	8 701	8 918
330	339	321	315	327	1 424	1 632
20	21	23	23	25	117	112
—	—	—	—	—	3	—
1 417 190	1 423 781	1 429 165	1 433 886	1 439 269	6 949 945	7 143 291

Tabell 35. Beregnet folkemengde i riket ved utgangen
Population calculée de la Norvège répartie par sexe

	1931	1932	1933	1934	1935	1936	1937
Men n.							
<i>Hommes.</i>							
0— 1 år, <i>ans</i> ..	22 624	22 458	21 803	21 800	21 800	22 000	22 200
1— 4 » » ..	94 582	92 424	89 521	86 558	83 810	82 204	81 780
5— 9 » » ..	137 471	132 378	127 010	122 355	119 516	115 226	111 919
10— 14 » » ..	147 486	147 213	146 889	146 678	140 157	136 316	131 220
15— 19 » » ..	137 888	139 295	140 244	139 136	144 284	145 774	145 478
20— 24 » » ..	124 927	128 321	130 861	133 078	133 577	134 503	135 793
25— 29 » » ..	111 083	112 073	113 831	116 359	118 734	121 329	124 447
30— 34 » » ..	104 990	105 925	106 570	107 077	107 493	108 034	108 917
35— 39 » » ..	93 774	96 296	97 981	99 993	100 882	102 265	103 090
40— 44 » » ..	78 127	79 933	82 896	85 798	88 951	91 114	93 526
45— 49 » » ..	66 518	68 639	70 263	71 560	73 210	75 488	77 198
50— 54 » » ..	60 968	60 518	60 654	60 739	62 053	63 696	65 677
55— 59 » » ..	53 808	55 721	56 823	57 950	57 808	57 426	57 000
60— 64 » » ..	42 995	43 831	44 702	46 167	47 810	49 381	51 088
65— 69 » » ..	37 649	37 804	37 776	37 570	37 591	37 748	38 510
70— 74 » » ..	28 406	28 430	29 064	29 389	29 981	30 874	31 003
75— 79 » » ..	20 361	20 636	20 748	20 920	20 847	20 717	20 772
80— 84 » » ..	11 117	11 248	11 657	11 906	12 257	12 294	12 506
85— 89 » » ..	4 505	4 535	4 520	4 801	4 831	5 027	5 089
90— 94 » » ..	1 145	1 174	1 207	1 206	1 287	1 300	1 336
95— 99 » » ..	167	168	171	169	161	172	177
100—104 » » ..	12	15	12	11	11	8	8
105—109 » » ..	—	—	—	—	—	—	—
I alt	1 380 603	1 389 035	1 395 203	1 401 220	1 407 051	1 412 896	1 418 734
Kvinner.							
<i>Femmes.</i>							
0— 1 år, <i>ans</i> ..	21 759	21 345	20 259	20 200	20 700	20 900	21 100
1— 4 » » ..	90 780	88 739	85 732	82 747	79 842	78 178	77 764
5— 9 » » ..	132 209	127 040	122 241	117 859	114 863	110 916	107 722
10— 14 » » ..	142 056	142 037	141 486	141 510	135 233	131 244	126 056
15— 19 » » ..	133 414	134 714	135 707	134 294	138 783	140 259	140 191
20— 24 » » ..	125 546	127 332	128 873	129 899	129 953	130 636	131 808
25— 29 » » ..	118 096	118 424	118 761	119 994	121 224	122 536	124 179
30— 34 » » ..	112 230	113 340	114 193	114 809	115 177	115 312	115 576
35— 39 » » ..	98 367	101 520	103 718	106 201	107 796	109 614	110 633
40— 44 » » ..	85 632	86 657	89 063	91 364	93 910	95 869	98 896
45— 49 » » ..	75 787	77 844	78 906	80 060	81 113	83 129	84 037
50— 54 » » ..	68 956	68 952	69 742	69 839	71 531	72 909	74 901
55— 59 » » ..	60 906	62 674	63 889	65 384	65 750	65 550	65 519
60— 64 » » ..	50 607	51 373	52 192	53 526	55 002	56 866	58 472
65— 69 » » ..	46 596	46 671	46 414	45 938	45 580	45 481	46 185
70— 74 » » ..	36 063	36 376	37 307	37 763	38 499	39 418	39 402
75— 79 » » ..	26 389	26 584	26 825	27 131	27 285	27 393	27 693
80— 84 » » ..	14 938	15 107	15 569	16 083	16 619	16 695	16 943
85— 89 » » ..	6 535	6 599	6 652	6 969	7 007	7 265	7 386
90— 94 » » ..	1 828	1 853	1 892	1 950	2 028	2 080	2 152
95— 99 » » ..	324	318	362	337	346	355	353
100—104 » » ..	33	31	27	27	27	28	27
105—109 » » ..	—	2	—	—	—	—	—
I alt	1 449 051	1 455 532	1 459 810	1 463 884	1 468 268	1 472 633	1 476 995

av årene 1931—1945 fordelt efter kjønn og alder.

et âge à la fin des années 1931—1945.

1938	1939	1940	1941	1942	1943	1944	1945
22 500	22 700	22 800	23 100	23 200	23 400	23 500	23 500
82 154	82 811	83 653	84 401	85 242	85 897	86 553	87 206
108 454	105 532	102 814	101 411	101 177	101 821	102 651	103 574
125 898	121 283	118 470	114 217	110 938	107 505	104 606	101 911
145 153	144 925	138 483	134 688	129 649	124 393	119 837	117 057
136 720	135 637	140 669	142 115	141 818	141 493	141 253	134 970
126 909	129 057	129 543	130 442	131 692	132 591	131 539	136 420
110 627	113 086	115 393	117 917	120 947	123 342	125 430	125 905
103 718	104 210	104 618	105 143	106 004	107 669	110 061	112 307
95 163	97 117	97 981	99 325	100 124	100 731	101 208	101 602
80 061	82 861	85 905	87 991	90 320	91 901	93 786	94 617
67 229	68 465	70 043	72 227	73 867	76 606	79 282	82 196
57 133	57 222	58 464	60 014	61 883	63 342	64 503	65 988
52 086	53 112	52 969	52 610	52 228	52 353	52 451	53 596
39 283	40 573	42 022	43 405	44 903	45 765	46 661	46 519
30 981	30 807	30 833	30 983	31 610	32 259	33 319	34 515
21 258	21 519	21 953	22 587	22 650	22 637	22 503	22 531
12 564	12 684	12 638	12 535	12 576	12 896	13 076	13 341
5 265	5 393	5 546	5 555	5 642	5 663	5 727	5 704
1 325	1 415	1 423	1 483	1 497	1 544	1 590	1 633
184	183	196	197	203	200	215	214
7	7	7	8	9	9	8	9
—	—	—	—	—	—	—	—
1 424 672	1 430 599	1 436 423	1 442 354	1 448 179	1 454 017	1 459 759	1 465 315
21 300	21 500	21 600	21 800	22 000	22 100	22 200	22 300
78 562	79 602	80 360	81 021	81 687	82 350	82 918	83 487
103 732	100 732	98 328	96 862	96 635	97 612	98 828	99 670
121 295	116 946	113 971	110 057	106 886	102 927	99 952	97 565
139 642	139 645	133 449	129 513	124 390	119 694	115 404	112 469
132 780	131 394	135 795	137 237	137 170	136 629	136 619	130 557
125 681	126 681	126 734	127 400	128 541	129 490	128 136	132 430
115 904	117 108	118 307	119 586	121 189	122 655	123 632	123 684
111 465	112 067	112 428	112 560	112 818	113 138	114 311	115 482
101 039	103 456	105 008	106 779	107 773	108 583	109 168	109 519
86 371	88 601	91 070	92 970	95 905	97 983	100 325	101 830
75 923	77 027	78 042	79 985	80 861	83 111	85 254	87 629
66 273	66 368	67 979	69 287	71 181	72 150	73 195	74 164
59 599	60 993	61 323	61 133	61 101	61 808	61 909	63 418
46 932	48 132	49 461	51 145	52 582	53 582	54 837	55 114
39 183	38 778	38 483	38 421	39 019	39 664	40 672	41 795
28 418	28 793	29 358	30 032	29 975	29 806	29 492	29 280
17 082	17 313	17 417	17 460	17 652	18 132	18 398	18 761
7 603	7 882	8 130	8 154	8 259	8 317	8 456	8 509
2 166	2 274	2 281	2 371	2 407	2 476	2 579	2 653
365	373	390	401	414	415	437	437
33	31	32	33	31	33	33	34
—	—	—	—	—	—	—	—
1 481 348	1 485 696	1 489 946	1 494 207	1 498 476	1 502 655	1 506 755	1 510 787

Norges Offisielle Statistikk, rekke IX. (Statistique Officielle de la Norvège, série IX.)

Rekke IX.

Trykt 1934 (forts. suite):

- Nr. 31. Norges postvesen 1933. (*Statistique postale.*)
 — 32. Kriminalstatistikk 1931 og 1932. (*Statistique de la criminalité pour les années 1931 et 1932.*)
 — 33. Mylnor og kvernar i Noreg. Etter uppteljingar i 1927—29. 1. bolken. (*Moulins en Norvège. D'après recensements dans les années 1927—29. I.*)
 — 34. Det civile veterinærvesen 1932. (*Service vétérinaire civil.*)
 — 35. Norges handel 1933. (*Commerce.*)
 — 36. Dødelighetstabeller for det norske folk 1921/22—1930/31. (*Tables de mortalité selon les expériences 1921/22—1930/31.*)
 — 37. Industrierbeidertrygden. Ulykkestrygden 1931. (*Assurances de l'État contre les accidents du travail.*)
 — 38. Svineholdet 3. april 1934 og 1933. (*Élevage de porcs. Recensement du 3 avril 1934 et 1933.*)
 — 39. Norges fiskerier 1932. (*Grandes pêches maritimes.*)
 — 40. Folketellingen 1. desember 1930: VI. Folkemengden fordelt etter livstilling. (*Recensement du 1^{er} décembre 1930: VI. Population répartie par profession.*)
 — 41. Norges private aktiebanker og sparebanker 1933. (*Statistique des banques privées par actions et des caisses d'épargne pour l'année 1933.*)
 — 42. Norges bergverksdrift 1933. (*Mines et usines.*)
 — 43. Landbruksareal og husdyrhold 1934. Representativ telling. (*Superficies agricoles et élevage du bétail de l'année 1934. Recensement représentatif.*)
 — 44. Norges industri 1933. (*Statistique industrielle de la Norvège.*)
 — 45. Skolevesenets tilstand 1929—32. (*Instruction publique.*)
 — 46. Forsikringsselskaper 1933. (*Sociétés d'assurances.*)
 — 47. Folketellingen 1. desember 1930: VII. Inntekt og formue etter skatteligningen 1930—31. (*Recensement du 1^{er} décembre 1930: VII. Revenu et fortune d'après la répartition de l'impôt 1930—31.*)
 — 48. Rekruttering. (*Recrutement.*)
 — 49. Sundhetstilstanden og medisinalforholdene 1932. (*Rapport sur l'état sanitaire et médical.*)

Trykt 1935:

- Nr. 50. Meieribruket i Norge i 1933. (*L'industrie laitière de la Norvège en 1933.*)
 — 51. Syketrygden 1933. (*Assurance-maladie.*)
 — 52. Norges jernbaner 1933—34. (*Chemins de fer norvégiens.*)
 — 53. Norges kommunale finanser 1932—33. (*Finances des communes.*)
 — 54. Private funksjonærers lønningsforhold i oktober 1934. (*Traitements des fonctionnaires privés dans le mois d'octobre 1934.*)
 — 55. Telegrafverket 1933—1934. (*Télégraphes et téléphones de l'État.*)
 — 56. Norges postverk 1934. (*Statistique postale.*)
 — 57. Kommunevalgene 1934. (*Élections en 1934 pour les conseils communaux et municipaux.*)
 — 58. Norges handel 1934. (*Commerce.*)
 — 59. Sjømannstrygden 1932. Fiskerstrygden 1932. (*Assurances de l'État contre les accidents des marins. Assurances de l'État contre les accidents des marins pêcheurs.*)
 — 60. Industrierbeidertrygden. Ulykkestrygden 1932. (*Assurances de l'État contre les accidents du travail.*)

- Nr. 61. Folketellingen 1. desember 1930: VIII. Hovedoversikt over livsstillingsstatistikken. — Folkemengden fordelt efter livsstilling, alder og ekteskapelig stilling. (*Recensement du 1er décembre 1930: VIII. Aperçu principal de la statistique de professions. — La population répartie par les professions, l'âge et l'état civil.*)
- 62. Folketellingen 1. desember 1930: IX. Barnetallet i norske ekteskap. (*Recensement du 1er décembre 1930: IX. Fertilité des mariages norvégiens.*)
- 63. Folketellingen 1. desember 1930: X. Boligstatistikk. (*Recensement du 1er décembre 1930: X. Statistique d'habitation.*)
- 64. Norges Brandkasse 1932—1934. (*Statistique de l'office national d'assurance contre l'incendie.*)
- 65. Pelsdyrtellingen 1. september 1934. (*Élevage des animaux à fourrure du 1er septembre 1934.*)
- 66. Norges private aktiebanker og sparebanker 1934. (*Statistique des banques privées par actions et des caisses d'épargne pour l'année 1934.*)
- 67. Det civile veterinærvesen 1933. (*Service vétérinaire civil.*)
- 68. Norges fiskerier 1933. (*Grandes pêches maritimes.*)
- 69. Norges bergverksdrift 1934. (*Mines et usines.*)
- 70. Folkemengdens bevegelse 1921—1932. (*Aperçu du mouvement de la population en Norvège pendant les années 1921—1932.*)

Det Statistiske Centralbyrå har dessuten bl. a. utgitt følgende verker:

Statistisk Årbok for Norge, siste årgang 1935. (*Annuaire statistique de la Norvège.*)

Statistiske Meddelelser. Trykkes månedsvis. (*Bulletin mensuel du Bureau Central de Statistique.*)

Månedsopgaver over vareomsetningen med utlandet. Trykkes månedsvis. (*Bulletin mensuel du commerce extérieur.*)

Fortegnelse over Norges Offisielle Statistikk m. v. 1828—31. desember 1920. Kristiania 1889, 1913 og 1922. (*Catalogue de la Statistique officielle.*)

Statistiske Oversigter 1914. Kristiania 1914. Statistiske Oversikter 1926. Oslo 1926. (*Résumé rétrospectif 1914 et 1926.*)

Alle verker er til salgs hos H. Aschehoug & Co., Oslo.

Av følgende årganger av «Statistisk Årbok» og «Norges handel» er Byråets beholdning meget knapp, hvorfor man vilde være takknemlig for å få overlatt enkelte eksemplarer: Statistisk Årbok 1914—1916, 1919, 1920, 1926—1930 og 1934. Norges handel 1911—1915, 1921 og 1929.

2. oktober 1935.