

NORGES OFFISIELLE STATISTIKK. IX. 36.



DØDELIGHETSTABELLER

FOR

DET NORSKE FOLK

19²¹/₂₂—19³⁰/₃₁.

(Tables de mortalité selon les expériences 19²¹/₂₂—19³⁰/₃₁.)

UTGITT AV

DET STATISTISKE CENTRALBÿRÅ

Un résumé en français se trouve p. 26.



OSLO

I KOMMISSJON HOS H. ASCHEHOUG & CO.

1934

Pris kr. 2,00.

Norges Offisielle Statistikk, rekke VIII. (Statistique Officielle de la Norvège, série VIII.)

Rekke VIII.

Trykt 1932:

- Nr. 174. Sundhetstilstanden og medisinalforholdene 1929. (*Rapport sur l'état sanitaire et médical.*)
- 175. Det civile veterinærvesen 1930. (*Service vétérinaire civil.*)
- 176. Rekruttering 1927. (*Recrutement.*)
- 177. Norges jernbaner 1930—1931. (*Chemins de fer norvégiens.*)
- 178. Norges industri 1930. (*Statistique industrielle de la Norvège.*)
- 179. Meieribruket i Norge i 1930. (*L'industrie laitière de la Norvège en 1930.*)
- 180. Norges skibsfart 1930. (*Navigation.*)
- 181. Den Norske Statskasses finanser 1913/14—1932/33. (*Finances de l'État.*)
- 182. Folketellingen 1 desember 1930. I. Folkemengde og areal i Rikets forskjellige deler. Beboede øier. Hussamlinger på landet. (*Recensement du 1^{er} décembre 1930: I. Population et superficie des divisions administratives, etc.*)
- 183. Sjømannstrygden 1929. Fiskerstrygden 1929. (*Assurances de l'État contre les accidents des marins. Assurances de l'État contre les accidents des marins pêcheurs.*)
- 184. Norges telegrafvesen 1930—1931. (*Télégraphes et téléphones de l'État.*)
- 185. Norges kommunale finanser 1929—1930. (*Finances des communes.*)
- 186. Kommunevalgene 1931. (*Élections en 1931 pour les conseils communaux et municipaux.*)
- 187. Norges postvesen 1931. (*Statistique postale.*)
- 188. Jordbrukstillingen 20 juni 1929. Fjerde hefte. Oversikt. (*Recensement du 20 juin 1929. Aperçu général.*)
- 189. Industriarbeiderstrygden. Ulykkestrygden 1929. (*Assurances de l'État contre les accidents du travail.*)
- 190. Kriminalstatistikk 1929 og 1930. (*Statistique de la criminalité pour les années 1929 et 1930.*)
- 191. Undersøkelse om enkelte bankforhold pr. 31/7 1931. (*Recherches concernant les banques privées par actions et les caisses d'épargne par le 31^{ième} juillet 1931.*)
- 192. Folketellingen 1 desember 1930. II. Trossamfund. (Hjemmehørende folkemengde.) (*Recensement du 1^{er} décembre 1930: II. Population de droit classée par culte.*)
- 193. Norges bergverksdrift 1931. (*Mines et usines.*)
- 194. Landbruksareal og husdyrhold 1932. Representativ telling. (*Superficies agricoles et élevage du bétail de l'année 1932. Recensement représentatif.*)
- 195. Norges civile, geistlige, rettslige og militære inndeling 1 juli 1932. (*Les divisions civiles, ecclésiastiques, judiciaires et militaires du royaume de Norvège le 1^{er} juillet 1932.*)
- 196. Folketellingen 1 desember 1930. III. Folkemengden fordelt efter: 1) kjønn, alder og ekteskapelig stilling, 2) livsstilling og 3) fødested. — «Oslobefolkning» utenfor Oslo. (*Recensement du 1^{er} décembre 1930: III. Population répartie par 1) le sexe, l'âge et l'état civil, 2) profession et 3) lieu de naissance. — Population d'Oslo hors d'Oslo.*)
- 197. Forsikringsselskaper 1931. (*Sociétés d'assurances.*)
- 198. Syketrygden 1931. (*Assurance-maladie.*)

Trykt 1933:

- Nr. 199. Norges fiskerier 1930. (*Grandes pêches maritimes.*)
- 200. Norges Brandkasse 1929—1931. (*Statistique de l'office national d'assurance contre l'incendie.*)

NORGES OFFISIELLE STATISTIKK. IX. 36.



DØDELIGHETSTABELLER

FOR

DET NORSKE FOLK

19²¹/₂₂—19³⁰/₃₁.

(Tables de mortalité selon les expériences 19²¹/₂₂—19³⁰/₃₁.)

UTGITT AV

DET STATISTISKE CENTRALBYRÅ

Un résumé en français se trouve p. 26.



OSLO

I KOMMISSJON HOS H. ASCHEHOUG & CO.

1934

For tiårene $18^{71/72}$ — $18^{80/81}$, $18^{81/82}$ — $18^{90/91}$, $18^{91/92}$ — $19^{00/01}$, $19^{01/02}$ — $19^{10/11}$ og $19^{11/12}$ — $19^{20/21}$ se Norges Offisielle Statistikk, tredje rekke nr. 68 og 304, fjerde rekke, nr. 118, sjette rekke, nr. 45 og syvende rekke, nr. 142.

Innhold.

	Side
Innledning	1—27
I. Metode og det statistiske materiale	1
II. Dødeligheten i Norge 1921—1930.....	5
1. Dødeligheten i riket.....	5
2. Dødelighetsforholdenes utvikling	14
3. Dødeligheten i bygder og byer.....	16
4. Dødeligheten blandt ugifte, gifte og før gifte	18
5. Middellevetiden.....	21
6. Sammenligning mellom dødelighetsforholdene i Norge og utlandet	24
—————	
Resumé en français	26
—————	
Tabeller	30—50
Tabell 1. Dødelighetstabeller for 100 000 levendefødte menn og kvinner etter erfaringene fra årene 19 ^{11/12} —19 ^{20/21}	30
— 2. Dødelighetstabeller for 10 000 levendefødte menn og kvinner for Riket, bygder og byer etter erfaringer fra årene 19 ^{21/22} —19 ^{30/31}	36
— 3. Oversiktstabell for de samtidig levende ved en stasjonær tenkt befolkning ved et årlig antall av 100 000 levendefødte (51 350 av mannkjønn og 48 650 av kvinnekjønn), med opgave over dødeligheten pr. 1000 samtidig levende i alderen $n, n + 1$ for ett-årige og fem-årige aldersklasser.....	40
— 4. Samtidig gjenlevende personer i alderen 15 år og over (etter tabell 1), fordelt etter ekteskapeleg stilling.....	42
— 5. Døde personer (etter tabell 1) over 15 år, fordelt etter ekteskapeleg stilling.....	45
— 6. Samlet antall dødsfall av ugifte, gifte, enkemenn og enker og fraskilte fra fødselen til hvert alderstrin (n) etter tabell 1 og 5	48
—————	
Bilag	51—75
Bilag 1. Detaljert oversikt over de levende i årene 1921—1930 fordelt etter aldersår.....	52
— 2. Detaljert oversikt over de døde i årene 1921—1931 fordelt etter fødsels- og aldersår	58
— 3. Den hjemmehørende befolkning fordelt etter kjønn og alder ved begynnelsen av hvert av årene 1921—1931	64
—————	
Utjevnede dødelighetstabeller 19^{21/22}—19^{30/31} og grunntabeller for livsforsikring beregnet etter 4 % p. a.	76

Table des matières.

	Page
Introduction	1—27
I. Méthode et les matériaux statistiques	1
II. La mortalité en Norvège 1921—1930	5
1. La mortalité dans le royaume.....	5
2. Développement de la mortalité	14
3. La mortalité dans les campagnes et dans les villes	16
4. La mortalité des célibataires, des mariés, des veufs et des veuves	18
5. Vie moyenne	21
6. La mortalité et la vie moyenne en Norvège et dans les pays étrangers	24
<hr style="width: 20%; margin: 10px auto;"/>	
Résumé en français	26
<hr style="width: 20%; margin: 10px auto;"/>	
Tableaux	30—50
Tableau n° 1. Table de survie pour 100 000 nés-vivants du sexe masculin et pour 100 000 nés-vivants du sexe féminin, basée sur la mortalité observée pendant les années 19 ^{21/22} —19 ^{30/31}	30
— - 2. Tables de survie pour 10 000 nés-vivants du sexe masculin et pour 10 000 nés-vivants du sexe féminin dans le royaume et séparément pour les communes rurales, et pour les villes basées sur la mortalité observée pendant les années 19 ^{21/22} —19 ^{30/31}	36
— - 3. Aperçu des contemporains d'une population imaginée stationnaire, basé sur un nombre annuel de 100 000 nés-vivants (51 350 du sexe masculin et 48 650 du sexe féminin), avec renseignements sur les taux de mortalité pour les classes d'âge d'une année et de cinq années	40
— - 4. Nombre des survivants de 15 ans et au-dessus, d'après le tableau n° 1, répartis d'après leur état civil pour chaque année d'âge	42
— - 5. Nombre des décédés et au-dessus de 15 ans d'après le tableau n° 1, répartis d'après leur état civil	45
— - 6. Nombre des décès d'après les tableaux nos 1 et 5 survenus depuis la naissance jusqu'à l'année d'âge (n), répartis d'après l'état civil	48
<hr style="width: 20%; margin: 10px auto;"/>	
Appendices	51—75
Appendice n° 1. Aperçu détaillé des vivants répartis par années d'âge pour les années 1921—1930	52
— - 2. Aperçu détaillé des décès répartis par années de naissance et par années d'âge pour les années 1921—1931	58
— - 3. Population de droit répartie par sexe et par âge au commencement de chacune des années 1921—1931	64
<hr style="width: 20%; margin: 10px auto;"/>	
Tables de survie ajustées 19^{21/22}—19^{30/31} et tables pour calcul des valeurs d'assurance sur la vie (4 %)	76

INNLEDNING

I.

Metode og statistisk materiale.

Dødelighetstabellene for 1921/22—1930/31 er utarbeidet i det vesentlige på samme måte som tidligere. En detaljert fremstilling av metoden finnes i innledningen til tabellene for 1871/72—1880/81. Denne metode er fulgt ved beregningen av dødssannsynligheten for riket i tabellene 1 og 3, mens dødssannsynlighetene for riket, bygder og byer i tabell 2 er beregnet etter en mere summarisk metode, som nærmest svarer til den som blev brukt i årene 1856—65. Man har i siste 10-års periode sløifet de særskilte dødelighetstabeller for Oslo by.

Antall levende.

Ved beregningen av antall levende er utgangspunktet den hjemmehørende befolkning 1. januar 1921 og 1. januar 1931. Den hjemmehørende folkemengde for 1. januar 1921 finnes beregnet i Dødelighetstabeller for det norske folk 1911/12—1920/21, bilag 3. Den hjemmehørende folkemengde pr. 1. januar 1931 er funnet ved å føre frem folkemengden etter folketellingen 1. desember 1930. Aldersfordelingen ved folketellingen i 1930 er blitt korrigert på følgende måte: For 1ste leveår har man gått ut fra at oppgaven i folkemengdens bevegelse er den mest korrekte, og beregnet antall gjenlevende pr. 1ste januar 1931 ved fra antall fødte i 1930 å trekke antall døde og utvandrede i alderen 0—1 år. For alle de andre aldersår har man for hvert årskull beregnet hvor mange procent de gjenlevende pr. 1. januar 1931 utgjør av de levendefødte. Den procent som svarer til hvert aldersår er så byttet med det aritmetiske gjennomsnitt av denne og de to nærmestliggende. Antall levendefødte, som svarer til de forskjellige aldersklasser, er så multiplisert med de utjevnedde procenttall. Differensen mellom folkemengden for 1. januar 1931 beregnet på denne måte og folkemengden etter folketellingens oppgaver er for hvert tiår fordelt likelig på de enkelte aldersår.

Ved hjelp av de korrigerede folketellingsoppgaver for 1. januar 1921 og 1. januar 1931 og oppgavene over fødte, døde og utvandrede er beregnet den hjemmehørende folkemengde i riket i hvert aldersår pr. 1. januar for årene 1922—1930 og for hele tiårsperioden under ett. (Se bilag 3.) For tiåret er også beregnet folkemengden særskilt for bygder og byer. Ved denne beregning er det gått ut fra den procentvise fordeling av befolkningen i de enkelte aldersklasser på bygder og byer ved folketellingene i 1920 og 1930 og anvendt det aritmetiske gjennomsnitt av disse procenttall på den samlede hjemmehørende befolkning i riket i perioden $\frac{1}{1}$ 1922— $\frac{1}{1}$ 1931.

Antall døde.

I folkemengdens bevegelse foreligger for hvert år opgaver over døde blandt den hjemmehørende befolkning fordelt efter fødselsår. For de 5 første leveår foreligger også opgaver over døde fordelt etter aldersår. Til fordeling av dødsfallene for de senere leveår på de to aldersår som hører til hvert fødselsår er, slik som i dødelighetstabellen for 1911—20, benyttet dødsfallene fordelt etter måneder (bilag 2). Beregningen viser at den feil som blir begått ved å fordele de døde med en halvpart på hver av de to klasser er ubetydelig. Omregningen fra fødselsår til aldersår for dødelighetstabellene for bygder og byer og civilstandsgrupper er gjort ved å fordele de døde likelig på hvert aldersår.

Utvandring og innvandring.

Over utvandringen foreligger det bare opgaver for den oversjøiske utvandring med fordeling av utvandrerne etter fødselsår særskilt for bygder og byer. Over utvandringen til europeiske land og over innvandringen foreligger ingen opgaver. Hele utvandringen og nettoinnvandringen er derfor bestemt ved beregning på følgende måte:

	Menn	Kvinner	Tilsammen
Folkemengde pr. $\frac{1}{1}$ 1921	1 291 783	1 361 271	2 653 054
—»— » $\frac{1}{1}$ 1931	1 372 486	1 442 678	2 815 164
Tilvekst	80 703	81 407	162 110
Antall levendefødte 1921—1930	283 348	268 423	551 771
Antall døde 1921—1930	153 477	155 593	309 070
Overskudd av fødte	129 871	112 830	242 701
Utvandringsoverskudd	49 168	31 423	80 591
Utvandring til oversjøiske land	56 028	30 584	86 612
Innvandring ut over øvrig utvandring	6,860	÷ 839	6 021

Derefter er forminskelsen for perioden $\frac{1}{1}$ 1921— $\frac{1}{1}$ 1931 beregnet for hvert fødselskull ved hjelp av opgavene over dødsfall og oversjøisk utvandring. Differensen mellom den folkemengde som tidligere var beregnet og den således funne gir overskuddet av innvandring ut over øvrig utvandring for hvert aldersår i hele tiårsperioden. Dette er så fordelt likelig på hvert kalenderår. Denne fremgangsmåte, som også blev brukt ved beregning av dødelighetstabellene for 1911—20, er noget enklere enn den som tidligere har vært benyttet (se Dødelighetstabellene 1901/10, side 4—5).

Beregning av dødeligheten for riket.

Dødssannsynligheten er beregnet etter følgende formel, hvor $L_{n/n+1}^a$ betegner antall levende i kalenderåret a i alderen n til $n + 1$ og ${}^{a \div n}D_{n/n+1}^a$ antall døde født i året $a \div n$ og døde i kalenderåret a i alderen n til $n + 1$.

$$K_n = \frac{1921 \div n D_{n/n+1}^{1921} + D_{n/n+1}^{1922} \dots 1930 + 1930 \div n D_{n/n+1}^{1931}}{L_{n/n+1}^{31. \text{ des. } 1921 \dots 1930} + 1921 \div n \dots 1930 \div n D_{n/n+1}^{1921 \dots 1930}}$$

Dividenden = alle døde i årene 1922—30 i alderen $n/n + 1$ og hørende til fødselsåret $n + 1$ + antall døde hørende til fødselsåret $1921 \div n$ og døde i 1921 etter å ha fylt n år + antall døde hørende til fødselsåret $1930 \div n$ og døde i 1931 før fylte $n + 1$ år.

Divisor = summen av levende ved utgangen av årene 1921—1930 i alderen $n/n + 1$ + antall døde i 1921—30 i alderen $n/n + 1$, og som hører til det siste av de to fødselsår $1921 \div n$, $1922 \div n$ o. s. v., svarende til aldersåret. Ved fastsettelsen av antall levende og døde (se bilag 1, rubrikk 10—11 og bilag 2, rubrikk 18—19) er som foran nevnt tatt hensyn til inn- og utvandringen. Som korreksjonsledd er denne gang benyttet faktorene 0.5946 og 0.666 mot 0.5877 og 0.6459 for tiåret 1911—20. I tabell 1, rubrikk 16 og 17 finnes de observerte dødssannsynligheter for menn og kvinner i hvert aldersår i riket. På grunn av at oppgavene for de høieste aldre er temmelig usikre har man foretatt en grafisk utjevning av de funne dødssannsynligheter for 95 år og over. Ellers er de direkte beregnede forholdstall benyttet. De ikke utjevnedede dødssannsynligheter for 95 år og derover var følgende:

Alder	Menn	Kvinner	Alder	Menn	Kvinner
95 år	321.08	299.16	101 år	500.00	475.61
96 »	362.48	322.91	102 »	411.76	431.82
97 »	400.58	345.40	103 »	666.67	333.33
98 »	364.06	354.92	104 »	333.33	500.00
99 »	383.46	400.75	105 »	1000.00	571.43
100 »	444.44	437.50	106 »	—	1000.00

Ved hjelp av de beregnede dødssannsynligheter er så overlevelsestabellen beregnet (se tabell 1 side 33). Som eksempel på beregningen anføres:

Ifølge rubrikk 16 i tabell 1 var dødeligheten i 1921—30 for gutter i 1ste leveår 55.10 ‰. Av 100 000 levendefødte gutter døde altså 5 510 før de fylte 1 år, og 94 490 opnår 1-års alderen. Dødeligheten i 2net leveår var 9.01 ‰. Antallet av gutter som dør mellom 1- og 2-års alderen vil altså bli 851, og 93 639 opnår 2-års alderen. På samme måte er tallene for de andre aldre beregnet.

På grunnlag av levende ved alderen n er ved enkel interpolasjon beregnet samtidig levende ved en stasjonær tenkt befolkning i alderen $n/n + 1$, idet

man har satt $L_{n/n+1} = \frac{l_n + l_{n+1}}{2}$. For de første 2 leveår er dog benyttet en mindre summarisk metode. Antall samtidig levende i alderen 0—1 og 1—2

år er beregnet ved hjelp av en særskilt overlevelsestabell for de 2 første leveår. Denne beregning er utført på samme måte som tidligere, på grunnlag av de detaljerte opgaver over døde i de to første leveår i 1922—31 etter dager og måneder og de levendefødte fordelt etter måneder i samme tidsrum. Antall barn døde i 1ste levemåned i årene 1922—31 er satt i forhold til summen av levendefødte i 1922—31 + halvparten av antall fødsler i desember 1921 ÷ halvparten av antall fødsler i desember 1931. Antall døde mellom 1 og 2 måneder er satt i forhold til levendefødte i 1922—31 + fødte i desember og halvparten av november 1921 ÷ fødte i desember og halvparten av november 1931 o. s. v. Det er her ikke tatt noget hensyn til inn- og utvandringens innflydelse.

Gjennomsnittlig antall gjenstående leveår (tabell 1, rubrikk 12—13) fås ved å dividere antall gjenstående leveår med antall levende i alderen n (rubrikk 2—3). Sannsynlig antall gjenstående leveår (d. v. s. det antall år som forløper inntil det opprinnelige antall n -årige er forminsknet til det halve) er beregnet ved liniær interpolasjon.

På grunnlag av tabell 1 er beregnet en dødelighetstabell for begge kjønn under ett (tabell 3). Forholdet mellom de to kjønn ved fødselen er bestemt etter det gjennomsnittlige antall gutter og piker blandt levendefødte i 1921—30, og samtidig levende og antall døde på hvert alderstrin i tabell 1 er blitt redusert i dette forhold.

Beregning av dødeligheten i bygder og byer.

Dødssannsynligheten i bygder og byer i tabell 2 er funnet ved å dividere antall døde i den hjemmehørende befolkning med antall levende i bygder og byer i perioden $\frac{1}{1}$ 1922— $\frac{1}{1}$ 1931 i henhold til opgaven i bilag 3, rubrikk 15 og 16, tillagt de døde hørende til det eldre alderskull (d. v. s. de som ved døden har fylt n år). Ved beregningen av disse procenter er det ikke tatt hensyn til inn- og utvandringens innflydelse. Omregningen fra fødselsår til aldersår er som foran nevnt foretatt ved å fordele de døde med en halvpart på hvert av de tilhørende aldersår. De funne dødssannsynligheter er fra 95-års alderen utjevnet etter den metode som anbefales av dr. Karup for dødssannsynligheter over 80 år. Det bemerkes at på grunn av den forskjellige beregningsmåte forekommer det en del mindre differenser mellom dødssannsynlighetene for riket i tabell 2 og de tilsvarende dødssannsynligheter i tabell 1.

Beregning av dødeligheten etter civilstand.

Ved utarbeidelsen av dødelighetstabellen for ugifte, gifte og før gifte er benyttet samme metode som beskrevet i Livs- og dødstabeller for 1891—1900. I tabell 4 er beregnet samtidig gjenlevende personer i alderen 15 år og opover etter tabell 1 fordelt etter ekteskapelig stilling etter forholdet mellom ugifte, gifte og før gifte gjennomsnittlig ved folketellingene $\frac{1}{12}$ 1920 og $\frac{1}{12}$ 1930. I tabell 5 er døde over 15 år etter tabell 1 fordelt etter civilstand overensstemmende med det i folketellingens bevegelse konstaterte forhold blandt døde 1921—30

i den hjemmehørende befolkning i de enkelte aldersår. Omregning fra fødselsår til aldersår er foretatt ved å fordele de døde etter fødselsår likelig på hvert aldersår.

Ved hjelp av opgavene i tabellene 4 og 5 har man i tabellen på side 19 beregnet dødssannsynligheten for ugifté, gifte og før gifte menn og kvinner i 1-årige og 5-årige aldersgrupper. Det bemerkes at dødssannsynligheten for de enkelte civilstandsgrupper ikke er helt ekvivalent med den som er beregnet for disse samlet, idet det ikke er tatt hensyn til dem som i løpet av et aldersår går over fra en civilstandsgruppe til en annen.

Som tidligere har man etter de direkte beregnede dødssannsynligheter for riket opstillet utjevnedede dødelighetstabeller for menn og kvinner og grunntabeller for livsforsikring etter en rentefot på 4 pct. p. a. Utjevningen er foretatt på samme måte som før, idet man for den vesentlige del har brukt dr. Karups metode, se I. Karup: Über eine neue mechanische Ausgleichungsmethode. Transactions of the second international actuarial Congress (1898).

De observerte dødssannsynligheter i tabell 1 er utjevnet ved formelen:

$$\mu = 0.0016 \cdot [3(\sigma_{+1}^3 + \sigma^3 + \sigma_1^3) \div 2(\sigma_{+3}^3 + \sigma_3^3)]$$

For alderen over 80 år er aldersangivelsen så lite nøiaktig at det ikke vil være riktig å bygge på de direkte beregnede dødssannsynligheter. Man har derfor erstattet disse med nye verdier ved hjelp av formelen: $q_x = bc^x$, hvor b og c er bestemt ved ligningene:

$$\sum_{61}^{70} q_x = bc^{61} \frac{c^{10} \div 1}{c \div 1} \text{ og } \sum_{71}^{80} q_x = bc^{71} \frac{c^{10} \div 1}{c \div 1}$$

For menn i alderen 0—12 år og for kvinner 0—11 år, for hvilke aldre man ikke får nogen verdier etter Karups formel, er foretatt en grafisk utjevning av de direkte beregnede dødssannsynligheter. For menn fra det 13de til det 36te år og for kvinner fra det 12te til det 26de år er dødssannsynlighetene etter første utjevning yderligere korrigeret ved at de beregnede utjevnedede dødssannsynligheter er sammenholdt med de observerte, og differensen mellom disse er så utjevnet ved femårssammendrag og korreksjonsleddet beregnet. For de høieste aldre er igjen korreksjonen foretatt grafisk. Dødssannsynlighetene er omregnet på grunnlag av antall levende.

II.

Dødeligheten i Norge 1921—30.

1. Dødeligheten i riket.

Gjennomsnittsdødeligheten i riket i 10-året 1921—30 var 11.15 pr. 1000 av den hjemmehørende middelfolkemengde og i en stasjonær tenkt befolkning 16.03 pr. 1000. I perioden 1911—20 var de tilsvarende dødelighetstall 13.77 og 17.52. Den lavere gjennomsnittlige dødelighet i den virkelige befolkning skyldes at de yngre aldersklasser er sterkere representert i den virkelige enn i den stasjonære befolkning.

Følgende oversikt viser hvorledes dødeligheten for begge kjønn under ett varierer med alderen og dens forhold til gjennomsnittsdødeligheten.

Tabell a.

Alder	Dødssannsynlighet pr. 1 000 levende:											
	Dødssannsynlighet. Absolutte tall.						Dødssannsynlighet i pct. av gjennomsnittsdødelighet					
	1871-1880	1881-1890	1891-1900	1901-1910	1911-1920	1921-1930	1871-1880	1881-1890	1891-1900	1901-1910	1911-1920	1921-1930
0	112.38	104.46	103.25	78.35	66.75	51.03	559	521	539	440	381	318
1	36.09	36.14	27.83	17.97	14.34	8.61	180	180	145	101	82	54
2	20.98	21.98	13.58	8.68	7.30	4.25	104	104	72	49	42	27
3	15.07	16.83	10.19	6.20	5.52	2.91	75	84	53	35	32	18
4	11.83	13.56	8.06	5.15	4.22	2.33	59	68	42	29	24	15
5—10	6.46	7.76	5.06	3.61	3.33	1.76	32	39	26	20	19	11
10—15	4.08	4.75	3.92	3.31	3.00	1.81	20	24	20	19	17	11
15—20	5.75	6.08	6.44	5.84	6.03	3.89	29	30	34	33	34	24
20—25	7.78	8.03	8.50	7.88	8.40	5.57	39	40	44	44	48	35
25—30	8.12	8.13	8.34	7.51	8.31	5.46	40	41	44	42	47	34
30—35	8.19	8.04	8.12	7.28	7.62	5.10	41	40	42	41	43	32
35—40	9.00	8.58	8.46	7.54	7.48	5.32	45	43	44	42	43	33
40—45	9.66	9.16	9.16	8.09	7.87	6.02	48	46	48	45	45	38
45—50	11.00	10.19	9.90	9.08	9.00	7.48	55	51	52	51	51	47
50—55	13.58	12.78	12.26	11.39	11.11	9.81	68	64	64	64	63	61
55—60	17.56	16.34	15.75	14.82	14.65	13.38	87	81	82	83	84	83
60—65	25.41	23.51	22.39	20.25	21.16	19.89	126	117	117	114	121	124
65—70	38.09	35.04	33.19	31.94	31.72	30.24	190	175	173	180	181	189
70—75	57.50	52.94	51.35	48.66	49.82	47.91	286	264	268	274	284	299
75—80	89.33	84.28	82.81	79.48	80.86	77.13	445	420	432	447	462	481
80—85	135.54	134.28	131.44	126.50	129.49	125.23	675	670	686	711	739	781
85—90	204.78	208.78	208.65	196.80	203.97	194.32	1 019	1 041	1 090	1 106	1 164	1 212
90—95	270.79	292.06	296.02	285.41	291.98	296.00	1 348	1 457	1 546	1 604	1 667	1 847
95—100	386.32	433.90	352.47	422.85	373.16	428.02	1 923	2 164	1 841	2 377	2 130	2 670
I alt	20.09	20.05	19.15	17.79	17.52	16.03	100	100	100	100	100	100

I første leveår er dødeligheten omtrent 3 ganger så stor som gjennomsnittsdødeligheten. Fra 1- til 60-års alderen ligger den under den gjennomsnittlige. Mellom 5 og 15 år er dødeligheten bare 11 % av den gjennomsnittlige, mellom 20 og 40 år omtrent tredjeparten og i alderen 55—60 år 83 %. Senere ligger dødeligheten over den gjennomsnittlige og stiger meget sterkt fra alderstrin til alderstrin. I 70-års alderen er dødeligheten nådd til omtrent samme høide som ved fødselen.

I tabell 1 er beregnet dødssannsynligheten for menn og kvinner for hvert enkelt aldersår, og i diagram 1 side 7 er på grunnlag av disse tall tegnet op dødelighetskurven for menn og kvinner inntil 55-års alderen. I første leveår er dødssannsynligheten for gutter 55.10 ‰ og for piker 44.10 ‰. Dødssannsynligheten i første leveår varierer sterkt i løpet av året, hvilket fremgår av følgende tabell, som viser dødssannsynligheten i de første 12 måneder etter erfaringene i 1921—30:

Diagram 1. Dødelighetskurve for menn og kvinner for årene
1921—1930.

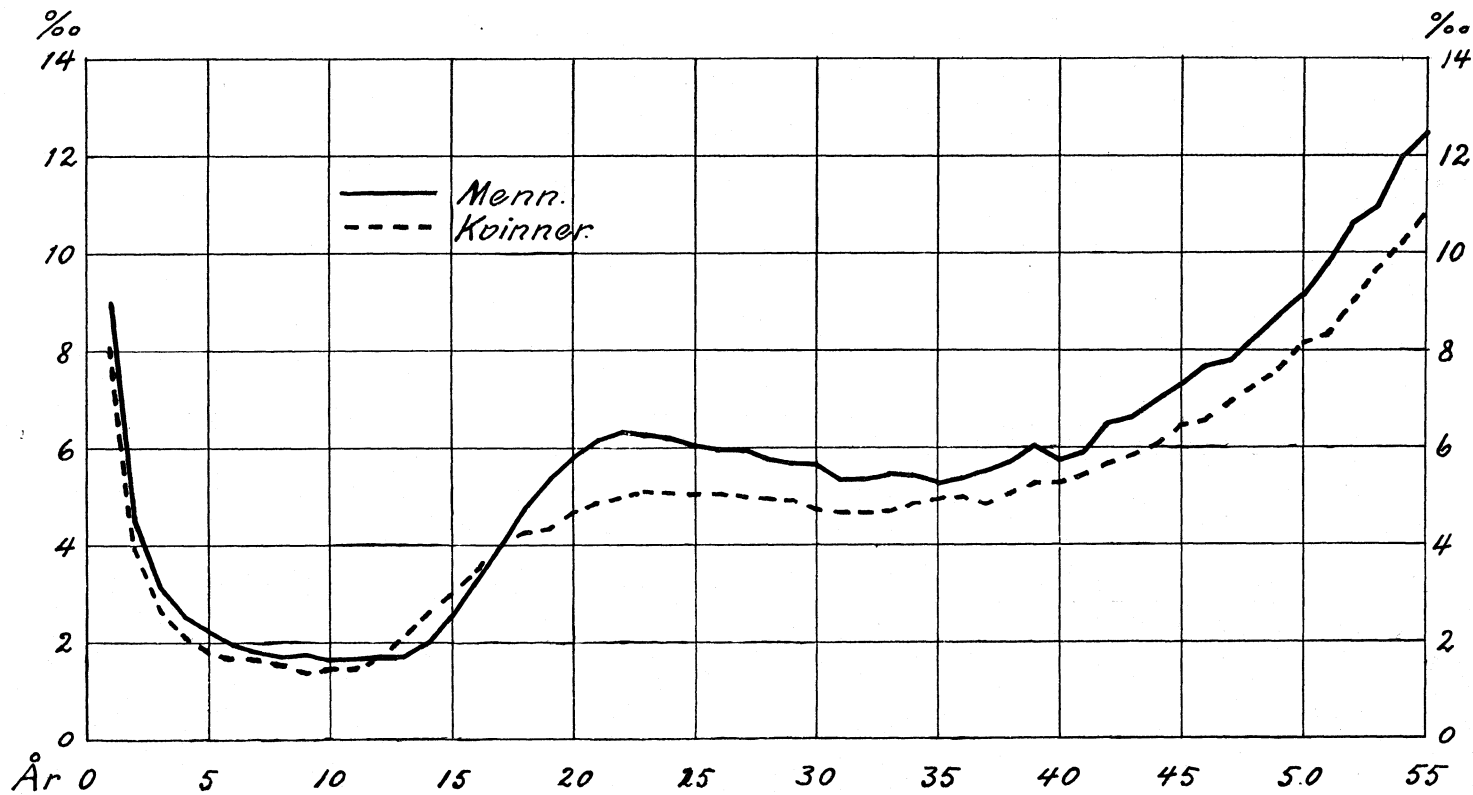

Tabell b.

Alder	Antall levende ved alderen n		Antall døde i alderen n/n+1		Samtidig levende i alderen n/n+1		Dødssannsynlighet pr. 1000 levende for n/n+1 mnd.		Guttens døds-sannsynlighet i pct. av pikenes	Procentvis nedgang siden 1876—85	
	M.	K.	M.	K.	M.	K.	M.	K.		M.	K.
0—1 mnd.	100.000	100.000	2 584	2 021	98.708	98.989	25.84	20.21	127.9	34.7	34.0
1—2 mndr.	97.416	97.979	574	448	97.129	97.755	5.89	4.57	128.9	48.6	50.5
2—3 »	96.842	97.531	469	331	96.607	97.366	4.84	3.39	142.8	45.3	54.9
3—4 »	96.373	97.200	334	268	95.706	97.066	3.47	2.76	125.7	55.5	58.1
4—5 »	95.039	96.932	266	212	95.406	96.826	2.80	2.19	127.9	62.3	63.3
5—6 »	95.773	96.720	242	187	95.652	96.626	2.53	1.93	131.1	62.3	65.0
6—7 »	95.531	96.533	225	173	95.419	96.447	2.36	1.79	131.8	61.6	66.5
7—8 »	95.306	96.360	197	175	94.707	96.272	2.07	1.82	113.7	63.4	66.2
8—9 »	94.109	96.185	181	163	94.519	96.104	1.92	1.69	113.6	64.8	65.9
9—10 »	94.928	96.022	160	160	94.848	95.942	1.69	1.67	101.2	68.7	66.1
10—11 »	94.768	95.862	142	136	94.697	95.794	1.50	1.42	105.6	68.6	68.2
11—12 »	94.626	95.726	136	136	94.558	95.658	1.44	1.42	101.4	69.6	69.9

Man vil legge merke til den overordentlig høie dødelighet i første levemåned. I 2nen måned synker dødssannsynligheten både for gutter og piker med næsten $\frac{4}{5}$. I de følgende måneder avtar dødeligheten jevnt, dog sterkere for gutter enn for piker, således at guttenes dødelighet, som til å begynne med var meget høiere enn pikenes, i de 3 siste måneder av første leveår nærmer sig pikenes.

I de følgende barneår synker dødeligheten meget hurtig, så den i 6-års alderen er nede i henholdsvis 1.97 og 1.67 ‰ . Nedgangen fortsetter fremdeles ennu nogen år, om enn langsommere, inntil den når et minimum ved 10-års alderen for gutter og 9-års alderen for piker. Guttenes dødssannsynlighet er da 1.67 og pikenes 1.39. Etter disse lavpunkter stiger begge kurver temmelig raskt, særlig fra 14-års alderen for gutter og 12-års alderen for piker. Stigningen vedvarer for menn til og med 22 år. Dødssannsynligheten utgjorde da 6.31 ‰ , derefter synker den igjen til 5.29 i 35-årsalderen. Senere viser kurven uavbrutt stigning. Kvinnenes dødelighetskurve har en nogenlunde tilsvarende bevegelse, men ikke på langt nær så utpreget som mennenes. Kvinnene når også et maksimum i 23-års alderen med 5.10 ‰ og et minimum i 31-års alderen med 4.67 ‰ , hvorefter fortsatt stigning. Ved fylte 50 år er dødssannsynligheten for menn 9 ‰ og for kvinner 8 ‰ . Senere øker dødssannsynligheten hurtig fra år til år. For den 60-årige er dødssannsynligheten således henholdsvis 18 og 15 ‰ , for den 70-årige 42 og 36 ‰ og for den 80-årige 105 og 97 ‰ . For de høieste aldersklasser, hvor tallene blir meget små og aldersangivelsen unøiaktig, må de funne verdier betraktes som usikre.

Dødelighetskurven for menn ligger for det meste over kvinnenes undtagen i alderen 13—17 år, da kvinnenes dødssannsynlighet er større enn mennenes. Som det fremgår av tabell c, er forskjellen mellom menns og kvinners dødssannsynlighet størst for barn under 10 år, i 20-årene og mellom 55 og 60 år. Sammenligning med tidligere perioder viser at mennenes overdødelighet har tiltatt i

barnealderen, mens den i ungdomsalderen er langt mindre utpreget enn tidligere. Alt i alt ligger mennenes dødelighet 4.7 pct. over kvinnenes mot 6.2 pct. i perioden 1911—20.

Tabell c.

Alder	Dødeligheten for menn større (+) eller mindre (÷) enn dødeligheten for kvinner					
	Procenttall					
	1871-1880	1881-1890	1891-1900	1901-1910	1911-1920	1921-1930
0	+ 19.7	+ 18.5	+ 23.1	+ 23.4	+ 24.4	+ 25.8
1	+ 3.8	+ 3.3	+ 7.5	+ 6.0	+ 9.1	+ 11.0
2	+ 3.7	+ 2.4	+ 7.3	+ 3.2	+ 7.2	+ 14.9
3	+ 2.0	÷ 2.3	+ 2.5	+ 8.8	+ 9.9	+ 20.5
4	+ 3.0	+ 2.6	+ 2.5	+ 4.6	+ 14.8	+ 19.8
5—10	+ 0.2	÷ 4.2	÷ 3.5	÷ 1.9	+ 7.2	+ 18.0
10—15	÷ 5.3	÷ 8.3	÷ 12.0	÷ 14.8	÷ 14.2	÷ 5.9
15—20	+ 23.3	+ 22.6	+ 29.7	+ 17.9	+ 16.5	+ 4.2
20—25	+ 48.5	+ 51.3	+ 73.4	+ 42.2	+ 38.1	+ 24.6
25—30	+ 25.4	+ 19.0	+ 30.7	+ 22.2	+ 24.8	+ 18.0
30—35	+ 2.7	÷ 4.3	+ 10.2	+ 3.2	+ 17.3	+ 15.4
35—40	+ 0.0	÷ 5.9	+ 3.1	+ 0.7	+ 5.8	+ 10.9
40—45	+ 2.7	+ 1.3	+ 6.3	+ 2.6	+ 7.1	+ 12.2
45—50	+ 17.2	+ 10.5	+ 20.3	+ 15.7	+ 15.6	+ 14.2
50—55	+ 21.8	+ 16.2	+ 22.7	+ 18.6	+ 17.9	+ 15.8
55—60	+ 17.3	+ 21.3	+ 26.5	+ 18.0	+ 28.4	+ 22.3
60—65	+ 16.9	+ 16.1	+ 20.9	+ 18.8	+ 21.5	+ 25.7
65—70	+ 14.3	+ 14.5	+ 16.1	+ 18.7	+ 18.5	+ 17.2
70—75	+ 14.4	+ 16.8	+ 11.1	+ 12.6	+ 13.9	+ 16.5
75—80	+ 9.2	+ 13.6	+ 11.9	+ 9.8	+ 13.7	+ 12.5
80—85	+ 9.1	+ 9.6	+ 12.7	+ 11.5	+ 12.3	+ 11.0
85—90	+ 9.2	+ 10.4	+ 11.9	+ 8.3	+ 9.9	+ 9.0
90—95	+ 8.2	+ 6.1	+ 11.7	+ 8.6	+ 6.9	+ 12.0
95—100	+ 5.6	+ 1.5	÷ 4.1	+ 0.0	+ 17.2	+ 15.4

Som nevnt ovenfor nådde mennenes dødelighet et maksimum ved 22-års alderen, for så å gå ned ved 35-års alderen, og så igjen å stige. Denne topp på de norske dødelighetskurver for menn har alltid trukket oppmerksomheten til sig. Den har vært mere utpreget i tidligere 10-år enn i 10-året 1921/30. Men den er fremdeles tydelig og særmerker de norske dødelighetsforhold i sammenligning med andre land. For å kaste noget lys over årsaken til denne bevegelse, som først og fremst ytrer sig ved en relativt høi dødelighet i ungdomsårene, har vi på grunnlag av medisinalstatistikkens opgaver over dødsårsaker i 1919/22 og 1929/31 beregnet dødeligheten av tuberkulose, andre sykdommer og ulykker på de forskjellige alderstrin i 1920 og 1930. (Se tabell d.) Som det ses av de dødelighetskurver som er trukket op i diagram 1 viser kvinnenes dødelighetskurve ikke samme utpregede stigning og fall i ungdomsårene som mennenes. Mennenes dødelighet ligger i disse år betydelig høiere enn kvinnenes. Tabell d viser at denne forskjell i bevegelsen mellom menn og kvinner først og fremst skyldes at dødsfall ved ulykker spiller en langt større rolle for menn enn for kvinner. Men

Tabell d. Dødeligheten av tuberkulose, andre sykdommer og ulykker omkr. 1920 og 1930.

	Pr. 10 000 levende								Pr. 100 døde							
	Tuberkulose		Andre sykdommer		Ulykker		Dødsfall i alt		Tuberkulose		Andre sykdommer		Ulykker		Dødsfall i alt	
	1920	1930	1920	1930	1920	1930	1920	1930	1920	1930	1920	1930	1920	1930	1920	1930
Menn:																
0—4 år.....	12.2	8.2	172.8	129.8	6.0	6.5	191.0	144.5	6.4	5.7	90.5	89.8	3.1	4.5	100.0	100.0
5—9 ».....	6.9	3.1	20.5	9.4	4.5	3.9	31.9	16.4	21.6	18.9	64.3	57.3	14.1	23.8	100.0	100.0
10—14 ».....	7.2	4.1	12.5	8.2	3.6	3.6	23.3	15.9	30.9	25.8	53.6	51.6	15.5	22.6	100.0	100.0
15—19 ».....	24.2	13.5	17.7	12.4	6.4	5.6	48.3	31.5	50.1	42.8	36.6	39.4	13.3	17.8	100.0	100.0
20—29 ».....	43.0	28.8	24.0	15.1	11.3	9.3	78.3	53.2	54.9	54.1	30.7	28.4	14.4	17.5	100.0	100.0
30—39 ».....	25.5	22.0	30.5	21.1	10.8	9.9	66.8	53.0	38.2	41.5	45.6	39.8	16.2	18.7	100.0	100.0
40—49 ».....	19.1	15.1	47.9	42.5	9.4	9.1	76.4	66.7	25.0	22.6	62.7	63.7	12.3	13.7	100.0	100.0
50—59 ».....	16.6	13.1	100.0	93.2	8.9	9.4	125.5	115.7	13.2	11.3	79.7	80.6	7.1	8.1	100.0	100.0
60—69 ».....	18.2	14.3	238.3	232.0	9.7	9.8	266.2	256.1	6.8	5.6	89.5	90.6	3.7	3.8	100.0	100.0
70—79 ».....	13.3	14.5	623.3	597.1	9.5	9.7	646.1	621.3	2.0	2.3	96.5	96.1	1.5	1.6	100.0	100.0
80 år og over.....	9.4	12.9	1827.8	1747.9	12.6	15.3	1849.8	1776.1	0.5	0.7	98.8	98.4	0.7	0.9	100.0	100.0
Kvinner:																
0—4 år.....	11.4	7.8	140.8	101.4	3.4	3.8	155.6	113.0	7.3	6.9	90.5	89.7	2.2	3.4	100.0	100.0
5—9 ».....	7.8	3.6	19.4	7.8	1.6	1.2	28.8	12.6	27.1	28.6	67.4	61.9	5.5	9.5	100.0	100.0
10—14 ».....	11.9	5.0	14.2	8.0	0.7	0.6	26.8	13.6	44.4	36.8	53.0	58.8	2.6	4.4	100.0	100.0
15—19 ».....	32.0	20.8	16.0	9.2	1.1	0.9	49.1	30.9	65.2	67.3	32.6	29.8	2.2	2.9	100.0	100.0
20—29 ».....	38.9	28.8	23.3	14.2	1.2	0.9	63.4	43.9	61.4	65.6	36.7	32.3	1.9	2.1	100.0	100.0
30—39 ».....	29.0	21.1	33.4	23.4	1.0	1.2	63.4	45.7	45.7	46.2	52.7	51.2	1.6	2.6	100.0	100.0
40—49 ».....	20.6	13.7	50.0	42.6	1.1	1.2	71.7	57.5	28.7	23.8	69.8	74.1	1.5	2.1	100.0	100.0
50—59 ».....	17.3	11.8	92.2	87.0	1.5	1.4	111.0	100.2	15.6	11.8	83.1	86.8	1.3	1.4	100.0	100.0
60—69 ».....	16.3	12.3	203.1	196.5	2.1	2.7	221.5	211.5	7.4	5.8	91.7	92.9	0.9	1.3	100.0	100.0
70—79 ».....	14.3	13.1	545.8	533.7	3.8	3.7	563.9	550.5	2.5	2.4	96.8	96.9	0.7	0.7	100.0	100.0
80 år og over.....	10.1	10.3	1645.1	1610.1	6.1	13.7	1661.3	1634.1	0.6	0.6	99.0	98.5	0.4	0.9	100.0	100.0

for begge kjønn er det tuberkulosedødeligheten som setter sitt hovedsakelige preg på dødeligheten i disse unge år. En sammenligning med dødelighetskurvene i andre land og dødeligheten av tuberkulose i disse land har vi ikke anledning til å foreta her. Forskjellige undersøkelser tyder på at den eiendommelige topp som de norske dødelighetskurver viser i ungdomsårene henger sammen med den sterke utbredelse av tuberkulose og forholdsvis store dødelighet av ulykker hos oss i disse aldersår. Vi vil dog nevne at alle lands dødelighetskurver viser en tendens til forhøielse av dødelighetskurven i de første ungdomsår. Dødelighetskurven for 1921/30 i Norge viser et langt jevnere forløp enn i de tidligere 10-år, et forhold som vi senere skal komme tilbake til.

Diagram 2. Dødeligheten i 1901/10 og 1921/30 sammenlignet med dødeligheten i 1871/80. Dødeligheten 1871/80 = 100.

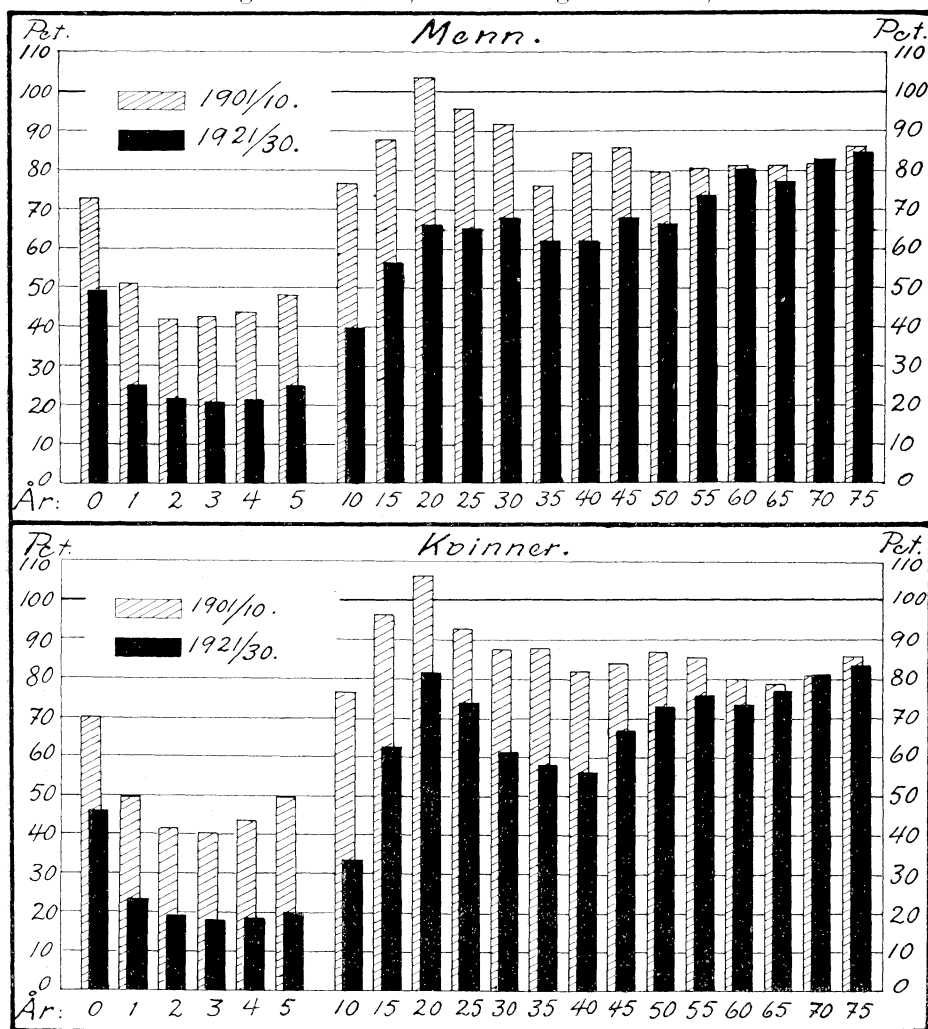

Tabell e.

Antall døde pr. 100 levende.

Alders- klasser	Menn											Kvinner										
	1821- 1830	1831- 1840	1841- 1850	1851- 1860	1861- 1870	1871- 1880	1881- 1890	1891- 1900	1901- 1910	1911- 1920	1921- 1930	1821- 1830	1831- 1840	1841- 1850	1851- 1860	1861- 1870	1871- 1880	1881- 1890	1891- 1900	1901- 1910	1911- 1920	1921- 1930
0— 1	—	—	13.05	12.15	12.30	12.22	11.31	11.37	8.64	7.38	5.67	—	—	10.55	10.15	10.36	10.21	9.55	9.24	7.00	5.93	4.51
1— 3	—	—	3.15	2.65	3.39	2.92	2.96	2.16	1.37	1.13	0.68	—	—	2.95	2.60	3.26	2.81	2.87	2.01	1.30	1.04	0.61
3— 5	—	—	1.45	1.30	1.74	1.37	1.52	0.92	0.59	0.51	0.29	—	—	1.50	1.25	1.73	1.32	1.52	0.90	0.55	0.46	0.24
5— 10	—	—	0.67	0.60	0.80	0.65	0.76	0.50	0.36	0.34	0.19	—	—	0.66	0.59	0.82	0.65	0.79	0.52	0.36	0.32	0.16
0— 10	3.13	2.99	2.86	2.67	2.88	2.55	2.54	2.11	1.49	1.28	0.88	2.76	2.63	2.50	2.32	2.62	2.29	2.34	1.84	1.29	1.08	0.72
10— 20	0.44	0.48	0.47	0.46	0.52	0.51	0.56	0.54	0.47	0.46	0.29	0.42	0.45	0.43	0.42	0.48	0.47	0.52	0.49	0.45	0.44	0.28
20— 30	0.80	0.89	0.81	0.84	0.89	0.92	0.93	1.01	0.88	0.95	0.60	0.63	0.66	0.59	0.60	0.64	0.67	0.69	0.67	0.66	0.72	0.50
30— 40	0.86	1.14	0.92	0.87	0.85	0.86	0.81	0.86	0.75	0.80	0.55	0.85	0.99	0.85	0.87	0.83	0.85	0.85	0.80	0.77	0.71	0.49
40— 50	1.24	1.54	1.35	1.20	1.13	1.08	0.99	1.01	0.90	0.89	0.72	1.08	1.29	1.11	1.06	0.99	0.98	0.94	0.89	0.82	0.80	0.63
50— 60	2.05	2.45	2.15	1.85	1.83	1.69	1.57	1.55	1.41	1.42	1.26	1.60	1.90	1.65	1.50	1.47	1.42	1.32	1.24	1.20	1.15	1.05
60— 70	3.75	4.50	3.95	3.60	3.58	3.35	3.09	2.98	2.83	2.85	2.71	3.35	3.75	3.50	3.10	3.14	2.91	2.69	2.52	2.39	2.38	2.25
70— 80	7.80	9.40	8.75	8.10	8.08	7.45	7.07	6.81	6.49	6.70	6.44	7.40	8.60	7.90	7.60	7.24	6.70	6.17	6.13	5.87	5.92	5.66
80— 90	15.90	18.80	17.45	17.85	17.94	16.32	16.41	16.41	15.56	16.07	15.40	16.20	18.50	17.20	16.45	16.08	15.07	15.04	14.75	14.23	14.55	14.10
90— 100	31.40	30.90	29.80	32.05	35.43	30.18	32.17	32.04	32.00	31.95	33.47	30.10	33.00	33.35	29.35	34.81	28.23	30.70	29.55	29.52	29.50	30.10

Relative tall (1821—30 = 100).

Alders- klasser	Menn											Kvinner										
	1821- 1830	1831- 1840	1841- 1850	1851- 1860	1861- 1870	1871- 1880	1881- 1890	1891- 1900	1901- 1910	1911- 1920	1921- 1930	1821- 1830	1831- 1840	1841- 1850	1851- 1860	1861- 1870	1871- 1880	1881- 1890	1891- 1900	1901- 1910	1911- 1920	1921- 1930
0— 1	—	—	100.0	93.1	94.3	93.6	86.7	87.1	66.2	56.6	43.4	—	—	100.0	96.2	98.2	96.8	90.5	87.6	66.4	56.2	42.7
1— 3	—	—	100.0	84.1	107.6	92.7	94.0	68.6	43.5	35.9	21.6	—	—	100.0	88.1	110.5	95.3	97.3	68.1	44.1	35.3	20.7
3— 5	—	—	100.0	89.7	120.0	94.5	104.8	63.4	40.7	35.2	20.0	—	—	100.0	83.3	115.3	88.0	101.3	60.0	36.7	30.7	16.0
5— 10	—	—	100.0	89.6	119.4	97.0	113.4	74.6	53.7	50.7	28.4	—	—	100.0	89.4	124.2	98.5	119.7	78.8	54.5	48.5	24.2
0— 10	100.0	95.5	91.4	85.3	92.0	81.5	81.2	67.4	47.6	40.9	28.1	100.0	95.3	90.6	84.1	94.9	83.0	84.8	66.7	46.7	39.1	26.1
10— 20	100.0	109.1	106.8	104.5	118.2	115.9	127.3	122.7	106.8	104.5	65.9	100.0	107.1	102.4	100.0	114.3	111.9	123.8	116.7	107.1	104.8	66.7
20— 30	100.0	111.3	101.3	105.0	111.3	115.0	116.3	126.3	110.0	118.8	75.0	100.0	104.8	93.7	95.2	101.6	106.3	109.5	106.3	104.8	114.3	79.4
30— 40	100.0	132.6	107.0	101.2	98.8	100.0	94.2	100.0	87.2	93.0	64.0	100.0	116.5	100.0	102.4	97.6	100.0	100.0	94.1	85.9	83.5	57.6
40— 50	100.0	124.2	108.9	96.8	91.1	87.1	79.8	81.5	72.6	71.8	58.1	100.0	119.4	102.8	98.1	91.7	90.7	87.0	82.4	75.9	74.1	58.3
50— 60	100.0	119.5	104.9	90.2	89.3	82.4	76.6	75.6	68.8	69.3	61.5	100.0	118.8	103.1	93.8	91.9	88.8	82.5	77.5	75.0	71.9	65.6
60— 70	100.0	120.0	105.3	96.0	95.5	89.3	82.4	79.5	75.5	76.0	72.3	100.0	111.9	104.5	92.5	93.7	86.9	80.3	75.2	71.3	71.0	67.2
70— 80	100.0	120.5	112.2	103.8	103.6	95.5	90.6	87.3	83.2	85.9	82.6	100.0	116.2	106.8	102.7	97.8	90.5	83.4	82.8	79.3	80.0	76.5
80— 90	100.0	118.2	110.4	112.3	112.8	102.6	103.2	103.2	97.9	101.1	96.9	100.0	114.2	106.2	101.5	99.3	93.0	92.8	91.0	87.8	89.8	87.0
90— 100	100.0	98.4	94.9	102.1	112.8	96.1	102.5	102.0	101.9	101.8	106.6	100.0	109.6	110.8	97.5	115.6	93.8	102.0	98.2	98.1	98.0	100.0

Tabell f. Dødssannsynlighet pr. 1000 i hvert aldersår.

Alders- år	Menn						Kvinner					
	1871— 1880	1881— 1890	1891— 1900	1901— 1910	1911— 1920	1921— 1930	1871— 1880	1881— 1890	1891— 1900	1901— 1910	1911— 1920	1921— 1930
10	4.2	4.71	3.82	3.22	2.80	1.67	4.3	5.29	3.85	3.30	2.75	1.45
11	4.0	4.54	3.56	2.97	2.66	1.68	4.0	4.84	3.96	3.31	2.72	1.47
12	3.8	4.41	3.45	2.77	2.52	1.70	3.9	4.73	3.97	3.43	3.07	1.69
13	3.7	4.50	3.63	2.99	2.69	1.71	4.1	4.81	4.20	3.68	3.55	2.10
14	4.0	4.53	3.87	3.27	3.15	1.98	4.5	5.06	4.85	4.17	4.08	2.60
15	4.5	5.05	4.70	3.93	4.06	2.53	4.8	5.23	5.21	4.63	4.75	3.01
16	5.3	5.52	5.93	4.94	5.29	3.23	5.0	5.27	5.55	5.13	5.19	3.48
17	6.3	6.51	7.25	6.23	6.58	3.98	5.1	5.46	5.70	5.46	5.62	4.00
18	7.3	7.75	8.71	7.77	7.75	4.74	5.3	5.60	5.63	5.64	5.96	4.23
19	8.2	8.54	9.64	8.65	8.68	5.36	5.4	5.64	5.78	5.82	6.22	4.33
20	8.8	9.12	10.42	9.11	9.29	5.81	5.7	5.94	6.02	6.08	6.48	4.67
21	9.2	9.58	11.20	9.45	9.65	6.15	6.0	6.24	6.01	6.44	6.80	4.88
22	9.4	10.06	10.97	9.13	9.97	6.31	6.3	6.35	6.13	6.43	7.19	4.97
23	9.4	9.87	10.36	9.08	9.89	6.27	6.5	6.40	6.48	6.67	7.28	5.10
24	9.4	9.36	10.15	9.18	9.59	6.20	6.7	6.80	6.68	6.70	7.37	5.04
25	9.3	9.13	10.00	8.87	9.31	6.04	6.8	7.10	6.67	6.32	7.39	5.03
26	9.1	9.05	9.80	8.45	9.34	5.97	7.0	7.09	7.30	6.54	7.40	5.04
27	9.0	8.84	9.41	8.14	9.54	5.95	7.2	7.53	7.54	7.11	7.43	5.00
28	8.8	8.62	8.91	7.87	8.94	5.77	7.3	7.73	7.01	6.99	7.32	4.96
29	8.7	8.32	8.86	7.73	8.78	5.68	7.5	7.57	7.52	6.66	7.25	4.91
30	8.4	8.01	9.16	7.70	8.39	5.67	7.7	7.75	7.46	6.74	7.25	4.72
31	8.2	7.96	8.74	7.41	8.21	5.33	7.9	7.91	7.31	6.83	7.17	4.67
32	8.1	8.03	8.29	7.40	8.26	5.35	8.1	8.40	7.96	7.28	6.99	4.68
33	8.1	7.84	8.26	7.25	8.19	5.43	8.2	8.53	7.96	7.39	6.78	4.70
34	8.4	7.29	7.95	7.08	7.87	5.43	8.3	8.30	7.80	7.48	6.72	4.83
35	8.6	7.75	8.16	7.37	7.55	5.29	8.5	8.77	8.00	7.47	7.10	4.94
36	8.9	8.55	8.71	7.61	7.41	5.37	8.8	8.83	8.20	7.40	7.22	4.99
37	9.0	8.39	8.89	7.50	7.74	5.50	9.0	8.72	8.17	7.57	7.25	4.85
38	9.1	8.34	8.37	7.48	7.80	5.70	9.2	8.87	8.21	7.47	7.20	5.07
39	9.2	8.49	8.64	7.74	7.83	6.02	9.3	8.83	8.90	7.53	7.45	5.27
40	9.3	8.72	8.83	7.83	7.76	5.75	9.4	8.86	9.01	7.72	7.39	5.29
41	9.4	9.12	9.07	7.86	7.68	5.89	9.5	9.18	8.81	7.96	7.38	5.43
42	9.6	9.05	9.44	8.12	8.06	6.50	9.5	9.00	8.96	8.01	7.45	5.68
43	10.0	9.00	9.56	8.14	8.50	6.61	9.5	8.89	8.68	7.87	7.74	5.85
44	10.4	10.02	10.07	8.88	8.52	6.96	9.5	9.40	8.74	8.23	7.93	6.07
45	10.7	10.01	9.92	9.16	8.91	7.30	9.6	9.50	8.96	8.07	7.85	6.43
46	11.0	9.78	10.31	9.01	9.22	7.68	9.7	9.32	8.83	7.69	8.14	6.56
47	11.6	10.45	10.94	9.44	9.53	7.77	10.0	9.24	8.43	8.35	8.38	6.90
48	12.5	11.27	10.94	10.11	9.84	8.25	10.4	9.74	8.41	8.76	8.26	7.28
49	13.3	11.72	12.13	10.77	10.57	8.72	10.7	10.36	9.81	9.10	8.94	7.60
50	13.8	12.56	12.41	10.96	10.63	9.12	11.1	10.83	10.42	9.62	9.51	8.15
51	14.2	12.95	12.02	11.72	11.35	9.80	11.5	11.38	10.28	10.19	9.97	8.33
52	14.6	13.37	13.46	12.38	12.12	10.62	12.1	11.86	11.04	10.30	10.19	8.96
53	15.3	13.92	14.40	12.85	12.52	10.95	12.8	11.83	11.20	10.34	10.12	9.66
54	16.1	15.49	14.97	13.63	13.23	11.96	13.5	12.89	11.88	11.40	10.98	10.19
55	17.0	16.69	15.72	14.46	14.54	12.48	14.2	14.03	12.75	12.18	11.70	10.80
56	17.8	16.81	16.49	14.85	15.27	12.87	14.8	13.64	12.92	12.72	12.45	11.14
57	18.6	17.14	17.52	15.13	15.97	14.42	15.7	13.99	13.49	13.37	13.41	11.86
58	19.7	18.47	17.89	16.75	17.30	16.02	17.0	15.27	13.61	14.06	14.04	12.65
59	21.1	19.88	19.95	18.58	19.09	17.47	18.6	16.47	16.56	15.35	15.10	13.44
60	22.8	21.35	20.93	18.42	20.36	18.36	19.9	17.91	17.79	15.87	16.55	14.65
61	24.6	22.75	21.43	20.08	20.56	19.78	21.1	19.07	17.33	16.59	17.28	16.14
62	26.9	25.06	24.47	22.96	22.64	22.03	22.7	21.36	20.34	18.91	18.70	17.23
63	29.5	27.73	26.60	24.87	24.59	24.10	25.0	24.34	22.35	21.23	20.17	18.98
64	32.2	28.37	28.42	26.23	27.19	25.78	27.7	25.37	23.13	22.18	22.36	20.70
65	34.7	31.33	30.44	28.16	28.78	26.72	30.0	27.93	25.85	23.66	23.80	23.09
66	37.0	35.02	32.39	31.23	31.41	28.93	32.1	30.50	28.64	26.37	25.86	25.07
67	39.4	36.74	35.34	34.07	33.97	32.26	34.7	31.85	30.60	28.31	28.34	27.24
68	42.8	39.68	36.30	37.87	36.29	35.23	37.9	34.67	30.58	31.71	30.86	29.61
69	46.8	42.11	42.26	40.53	40.10	38.64	41.5	36.85	36.77	35.02	35.34	33.23

2. Dødelighetsforholdenes utvikling.

For å vise dødelighetsforholdenes utvikling siden 10-året 1821/1830 har vi i tabell e og f stillet sammen dødssannsynlighetene for hver 10-års periode. De beregninger disse hviler på var op til 10-året 1871/80 foretatt på en mere summarisk måte enn senere, men opgavene viser dog den almene tendens i dødelighetsforholdenes utvikling. Stort sett kan man si at tallene ikke tyder på nogen særlig nedgang i dødeligheten fra perioden 1821/30 til 1871/80. Fra dette tidspunkt av begynner dødeligheten å synke og ligger nu for alle aldersklasser betydelig lavere enn den gang. Til karakteristikkk av dette henvises til diagram 2 og tabell g.

Tabell g. Nedgang i dødeligheten i riket siden
henholdsvis 1871/80, 1901/10 og 1911/20.

Alder	1871/80 = 100				1901/10 = 100		1911/20 = 100	
	Menn		Kvinner		1921/30		1921/30	
	1901/10	1921/30	1901/10	1921/30	M.	K.	M.	K.
0	72.3	48.9	69.9	46.2	67.7	66.0	78.4	77.3
1	50.8	25.0	49.7	23.4	49.3	47.0	60.8	59.7
2	41.6	21.5	41.7	19.3	51.7	46.3	60.4	56.1
3	42.4	20.8	40.3	18.0	49.1	44.6	55.0	50.5
4	43.8	21.2	43.6	18.3	48.4	42.1	56.6	53.7
5	48.1	24.9	49.8	20.1	51.7	40.4	51.9	45.4
10	76.7	39.8	76.7	33.7	51.9	43.9	59.6	52.7
15	87.3	56.2	96.5	62.7	64.4	65.0	62.3	63.4
20	103.5	66.0	106.7	81.9	63.8	76.8	62.5	72.1
25	95.4	64.9	92.9	74.0	68.1	79.6	64.9	68.1
30	91.7	67.5	87.5	61.3	73.6	70.0	67.6	65.1
35	85.7	61.5	87.9	58.1	71.8	66.1	70.1	69.6
40	84.2	61.8	82.1	56.3	73.4	68.5	74.1	71.6
45	85.6	68.2	84.1	67.0	79.7	79.7	81.9	81.9
50	79.4	66.1	86.7	73.4	83.2	84.7	85.8	85.7
55	85.1	73.4	85.8	76.1	86.3	88.7	85.8	92.3
60	80.8	80.5	79.7	73.6	99.7	92.3	90.2	88.5
65	81.2	77.0	78.9	77.0	94.9	97.6	92.8	97.0
70	81.5	82.7	80.9	81.2	101.5	100.4	96.8	94.3
75	86.3	84.7	85.7	83.6	98.2	97.6	95.4	94.8
80	92.8	93.9	89.6	91.6	101.2	102.2	96.7	99.6
85	92.6	92.8	93.6	92.8	100.2	99.2	95.7	96.6
90	101.3	107.5	96.6	103.2	106.1	106.8	100.6	100.9

Mest utpreget har nedgangen vært for barnealderen. Det dør nu i lste leveår ikke fullt halvparten av hvad det gjorde i 1870-årene. Innen perioden 1871/80—1921/30 har dog ikke nedgangen vært jevn, og den begynte ikke på samme tid i alle aldre. Før århundreskiftet var det således praktisk talt ingen nedgang i dødeligheten i ungdomsalderen. Først fra perioden 1901/10 har de fleste aldersgrupper vist en uavbrutt fallende tendens. En undtagelse danner dog aldersklassen 20—30 år, hvis dødelighet steg både for menn og kvinner fra

1901/10 til 1911/20. Men denne stigning skyldes, slik som det er påvist i dødelighetstabellene 1911/20, vesentlig spanskesyken. Fra 1911/20—1921/30 er derimot nedgangen for denne aldersklasse og aldersklassen 30—40 år sterkere enn nogen gang tidligere. Dette er det mest karakteristiske trekk i bevegelsen i det siste 10-år, og vi vil derfor feste oss noget nærmere ved det. Årsaken til at dødeligheten i disse aldersklasser, særlig i ungdomsalderen og til dels i alderen 30—40 år, har holdt sig på et så høit nivå skyldes den høie tuberkulosedødelighet. Under-søker vi tabellene for de enkelte aldersår, finner vi at dødeligheten for menn fra 18—21 år og for kvinner fra 16—23 år var høiere i 1901/10 enn i 1870-årene. Riktignok viser tallene, når vi ser bort fra den ekstraordinære dødelighet som blev fremkalt av spanskesyken, nogen nedgang etter 1910, men det er først etter 1920 at nedgangen i dødeligheten i disse aldersklasser er blitt jevn og utpreget. Som det vil ses av tabell d ligger både dødeligheten av tuberkulose og andre sykdommer for aldrene mellem 15 og 40 år i 1930 betydelig lavere enn i 1920. Den procentvise nedgang i disse aldre i løpet av siste ti-år var følgende:

Alder	Menn		Kvinner	
	Tuberkulose	Andre sykdommer	Tuberkulose	Andre sykdommer
15—19 år	÷ 44.2	÷ 29.9	÷ 35.0	÷ 42.5
20—29 »	÷ 33.0	÷ 37.1	÷ 26.0	÷ 39.1
30—39 »	÷ 13.7	÷ 30.8	÷ 27.2	÷ 29.9

Den totale dødssannsynlighet er for 15-aringer fra 1911/20—1921/30 gått ned med 38 % for menn og 37 % for kvinner, for 20-aringer med henholdsvis 38 og 28 %, for 25-aringer med 35 og 32 % og for 30-aringer med 32 og 35 %. Nedgangen i disse aldre har altså gjennomgående vært sterkere for menn enn for kvinner. Dødssannsynligheten mellem 40 og 50 år er også forminsknet betraktelig, her dog særlig for kvinner. Men over 50-års alderen har dødeligheten ikke forandret sig meget siden 1900. Den forbedring som har funnet sted siden 1871 er vesentlig skjedd i foregående århundrede.

Vi har fremhevet denne nedgang i dødeligheten i ungdomsårene så sterkt fordi dødelighet i disse aldersår har vært det aller svakeste punkt i våre dødelighetsforhold. Dødeligheten i disse aldersklasser har i en lang årrekke ligget særdeles meget høiere enn i de land hvis dødelighetsforhold i sin almindelighet har ligget på samme nivå som Norges. Den ligger fremdeles høit, men nedgangen har som nevnt før vært overordentlig sterk i siste 10-år, til tross for at dette 10-år i mange retninger må karakteriseres som en økonomisk vanskelig periode med gjennomgående høi arbeidsledighet. Nedgangen synes å være en indikasjon på at det har vært betydelig fremgang i dette 10-år både i hygiene og levemåte og på at uheldige økonomiske forhold ikke har hatt den styrke at de har hatt nogen vesentlig innflydelse på dødelighetsforholdene.

3. Dødeligheten i bygder og byer.

Tabell 2 gir en oversikt over dødeligheten i bygder og byer i hvert aldersår. Et sammendrag er gjengitt nedenfor:

Tabell h.

Alder	Bygder				Byer				Procentvis nedgang 1911/20—1921/30			
	1911/20		1921/30		1911/20		1921/30		Bygder		Byer	
	M.	K.	M.	K.	M.	K.	M.	K.	M.	K.	M.	K.
0	61.92	50.72	53.36	42.99	93.99	74.92	60.90	47.74	÷ 13.8	÷ 15.2	÷ 35.2	÷ 36.3
1	12.15	11.40	8.38	7.79	22.45	19.70	11.16	9.20	÷ 31.0	÷ 31.7	÷ 50.3	÷ 53.3
2	6.78	6.28	4.40	3.87	9.66	9.24	5.01	4.18	÷ 35.1	÷ 38.4	÷ 48.1	÷ 54.8
3	5.15	4.75	2.99	2.56	7.50	6.54	3.74	2.92	÷ 41.9	÷ 46.1	÷ 50.1	÷ 55.4
4	4.12	3.63	2.37	2.02	5.54	4.76	3.12	2.42	÷ 42.5	÷ 44.4	÷ 43.7	÷ 49.2
5	3.85	3.59	2.10	1.66	5.50	4.69	2.47	2.03	÷ 45.5	÷ 53.8	÷ 55.1	÷ 56.7
10	2.74	2.62	1.67	1.46	2.96	3.09	1.69	1.41	÷ 39.1	÷ 44.3	÷ 42.9	÷ 54.4
15	4.11	4.80	2.56	3.11	3.93	4.62	2.39	2.73	÷ 37.7	÷ 35.2	÷ 39.2	÷ 40.9
20	9.87	7.13	6.06	4.97	8.12	5.41	5.21	4.13	÷ 38.6	÷ 30.3	÷ 35.8	÷ 23.7
25	9.82	7.88	6.10	5.43	8.25	6.53	5.92	4.31	÷ 37.9	÷ 31.1	÷ 28.2	÷ 34.0
30	8.14	7.58	5.42	5.04	8.92	6.65	6.25	4.13	÷ 33.4	÷ 33.5	÷ 29.9	÷ 37.9
35	6.77	6.90	4.76	5.16	9.19	7.49	6.49	4.51	÷ 29.7	÷ 25.2	÷ 29.4	÷ 39.8
40	6.76	7.17	5.25	5.13	10.04	7.78	6.90	5.58	÷ 22.3	÷ 28.5	÷ 31.3	÷ 28.3
45	7.61	7.61	6.44	6.18	12.02	8.29	9.26	6.93	÷ 15.4	÷ 18.8	÷ 23.0	÷ 16.4
50	9.17	8.92	7.71	7.60	14.40	10.78	12.53	9.24	÷ 15.9	÷ 14.8	÷ 13.0	÷ 14.3
55	12.60	10.88	10.95	10.25	19.90	13.54	16.38	11.95	÷ 13.1	÷ 5.8	÷ 17.7	÷ 11.7
60	17.59	15.68	15.90	13.95	28.33	18.66	25.14	16.14	÷ 9.6	÷ 11.0	÷ 11.3	÷ 13.5
65	25.38	22.51	24.10	21.41	39.62	26.76	34.47	26.76	÷ 5.0	÷ 4.9	÷ 13.0	0.0
70	39.48	35.84	38.93	34.05	57.58	45.39	52.26	41.42	÷ 1.4	÷ 5.0	÷ 9.2	÷ 8.7
75	63.23	57.75	61.07	55.43	90.79	70.41	82.38	63.61	÷ 3.4	÷ 4.0	÷ 9.3	÷ 9.7
80	102.29	94.24	100.82	93.03	141.79	109.97	124.51	109.59	÷ 1.4	÷ 1.3	÷ 12.2	÷ 0.3
85	162.90	148.02	158.32	144.34	205.45	171.59	179.46	158.82	÷ 2.8	÷ 2.5	÷ 12.7	÷ 7.4
90	240.20	212.47	239.54	214.80	286.51	254.30	299.63	252.23	÷ 0.3	÷ 1.1	÷ 4.6	÷ 0.8

Av disse tabeller vil ses at til og med det 10de år for gutter og det 9de for piker er dødeligheten i bygdene lavere enn i byene; derefter er dødelighetsforholdene for menn gunstigere i byene til og med 22-års alderen, fra 22- til 27-års alderen er forskjellen mellom by og land yderst liten, men senere ligger dødeligheten for menn meget høiere i byene enn på landet. For kvinnene er dødeligheten i byene lavere enn på landet helt fra 9- til 40-års alderen. Fra denne alder er kvinnene i byene ugunstigere stillet enn kvinnene i bygdene, men forskjellen mellom by og land er ikke på langt nær så stor som for menn. Den tidligere påviste stigning i dødelighetskurven for menn til alderen 22 år og nedgang til 35 år i riket er mest utpreget i bygdene og kommer overhodet ikke frem for byene i tabell h. Følges tallene for de enkelte aldersår i tabell 2, viser det sig at dødeligheten for menn i byene også har et kulminasjonspunkt i 23-års alderen, men nedgang i dødeligheten i aldersårene 24 og 25, for så å stige. Den tidligere nevnte topp på dødelighetskurven er m. a. o. næsten forsvunnet for menn i byene.

Bygdens dødelighetsforhold sammenlignet med byenes vil tydelig ses av diagram 3, som viser dødeligheten i byene blandt menn og kvinner, når dødeligheten i bygdene settes = 100. Man vil her særlig legge merke til mennenes

høie dødelighet i byene fra 30-års alderen og den lave dødelighet for kvinner samme steds mellom 15 og 40 år. En sammenligning med tallene for 1920 viser en tendens til utjevning av dødeligheten i by og land, særlig i barnealderen og de høiere aldersklasser.

Ser man på mennenes dødelighet i forhold til kvinnenes, så er forskjellen fra 20-års alderen betydelig meget større i byene enn på landet (se diagram 4).

Undersøker man dødsårsaksstatistikens oppgaver, vil man finne at forskjellen i dødelighetsforholdene i by og bygd for en vesentlig del skyldes variasjoner i tuberkulosedødeligheten. Det kan nevnes at dødeligheten av tuberkulose blandt menn i voksen alder er adskillig høiere i byene enn på landet, undtagen i alderen 20—24 år. Blandt kvinner er det motsatte tilfelle, idet tuberkulosedødeligheten er høiere på landet enn i byene. I betraktning av at tuberkulosen er den mest fremherskende dødsårsak i ungdomsårene vil det ovenfor nevnte forhold naturlig

Diagram 3. Dødeligheten i byene i forhold til i bygdene. Bygdene = 100.

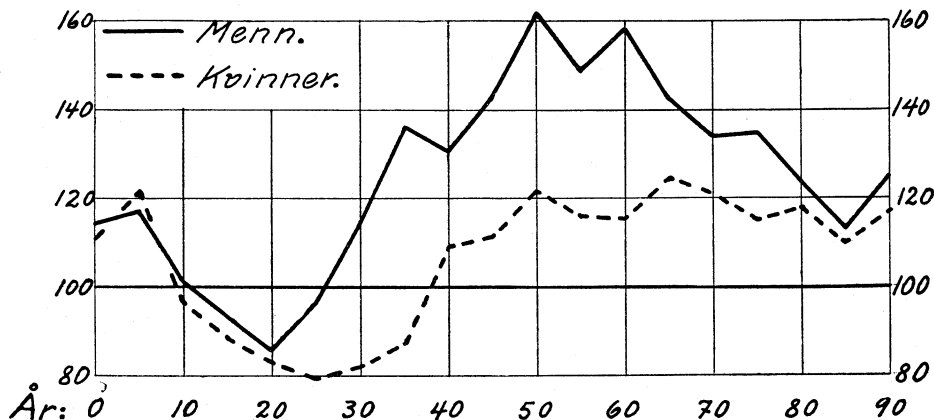
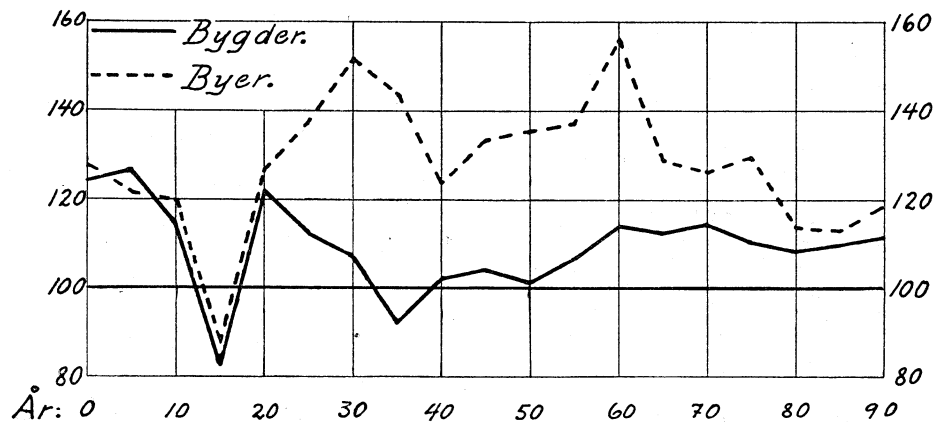

Diagram 4. Menns dødelighet i forhold til kvinners. Kvinner = 100.



ha innflydelse på høiden av den samlede dødelighet innen vedkommende befolkningsgrupper. Den lavere dødelighet i byene i ungdomsårene, særlig blandt kvinner, har lenge vært konstatert, og det er den almindelige opfatning at forholdet sannsynligvis for en vesentlig del henger sammen med vandringene til og fra byene. Det har imidlertid hittil vært vanskelig å skaffe noget helt tilfredsstillende statistisk bevis for at denne hypotese er riktig.

4. Dødeligheten blandt ugifte, gifte og før gifte.

Tabell i viser dødssannsynligheten innen de forskjellige civilstandsgrupper. Som det også har vært iaktatt ved tidligere undersøkelser ligger dødssannsynligheten for ugifte, både blandt menn og kvinner, adskillig høiere enn for gifte og før gifte. For menn mellom 20 og 40 år er dødeligheten for ugifte mere enn dobbelt så høi som for gifte og mellom 40 og 55 år 80—90 % høiere. Sammenlignet med 1911/20 er, helt op til 60-års alderen, de ugiftes overdødelighet tiltatt i løpet av siste 10-år. Dødelighetskurven for de før gifte faller, som det vil ses, mellom de gifte og ugifte (se diagram 5).

Ved betraktning av dødeligheten for menn fordelt etter civilstand vil man ikke finne en tilsvarende bøining av kurven mellom 20 og 30 år som omtalt for alle menn. Dette skulde tyde på at den avtagende dødelighet i 30-årene som

tallene viser for alle menn under ett henger sammen med at de gifte med lavere dødelighet er forholdsvis langt sterkere representert innen den mannlige befolkning i 30-årene enn i 20-årene, et forhold som bevirker at dødeligheten for alle menn i 30-årene kommer til å ligge lavere enn i 20-årene.

Diagram 5. Ugiftes og før giftes dødelighet i forhold til giftes. Giftes dødelighet = 100.

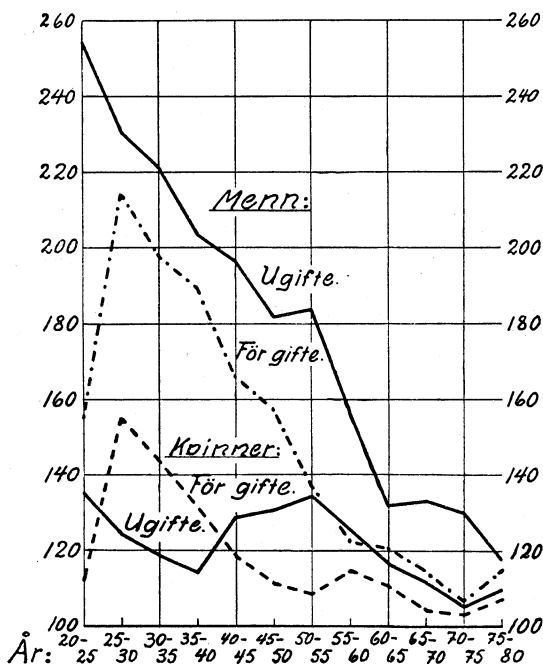

For kvinner er forskjellen mellom giftes og ugiftes dødelighet betydelig mindre enn for menn. De ugifte kvinners dødelighet er dog høiere i alle aldre enn de giftes. Størst er overdødeligheten mellom 20 og 30 år og mellom 40 og 60 år. Fra 30 til 40 år og over 60-års alderen er forskjellen mellom gifte og ugifte kvinners dødelighet forholdsvis liten. For gifte kvinner i yngre aldre medfører barnefødsler og barnestell en øket dødsrisiko, og dødssannsynligheten for gifte kvin-

Tabell i. Døds sannsynligheter 1921—1930.

Aldersår	Døde pr. 1 000 levende							
	Menn				Kvinner			
	Alle	Herav:			Alle	Herav:		
		Ugifte	Gifte	Enkem. og fraskilte		Ugifte	Gifte	Enker og fraskilte
1	2	3	4	5	6	7	8	9
15	2.53	2.53	—	—	3.01	3.01	—	—
16	3.23	3.23	—	—	3.48	3.48	—	—
17	3.98	3.98	—	—	4.00	4.00	4.48	—
18	4.74	4.74	—	—	4.23	4.24	3.24	—
19	5.36	5.37	3.26	—	4.33	4.39	2.48	—
15—20	3.96	3.96	2.30	—	3.81	3.82	2.73	—
20	5.81	5.85	2.04	—	4.67	4.79	2.99	—
21	6.14	6.26	2.29	—	4.88	5.06	3.34	13.07
22	6.31	6.57	2.23	11.90	4.97	5.27	3.58	4.03
23	6.27	6.72	2.52	—	5.11	5.48	3.96	2.65
24	6.20	6.86	2.74	4.42	5.04	5.40	4.26	3.71
20—25	6.14	6.43	2.53	3.93	4.93	5.18	3.83	4.29
25	6.05	7.06	2.63	2.83	5.03	5.39	4.43	5.33
26	5.97	7.26	2.91	6.07	5.04	5.45	4.45	6.04
27	5.96	7.46	3.28	7.65	5.00	5.57	4.37	5.94
28	5.77	7.56	3.36	7.79	4.96	5.64	4.28	7.47
29	5.68	7.84	3.46	7.42	4.90	5.33	4.48	8.08
25—30	5.88	7.39	3.20	6.85	4.99	5.47	4.40	6.82
30	5.67	8.13	3.58	8.67	4.72	5.17	4.37	6.27
31	5.33	7.85	3.52	8.90	4.67	5.15	4.34	5.97
32	5.34	8.32	3.63	6.67	4.68	4.98	4.42	6.96
33	5.43	8.71	3.84	6.69	4.70	5.21	4.36	6.68
34	5.43	8.53	4.09	6.76	4.83	5.58	4.45	5.73
30—35	5.44	8.27	3.74	7.40	4.72	5.21	4.39	6.31
35	5.29	8.42	4.05	7.39	4.94	5.66	4.60	5.57
36	5.38	8.69	4.15	8.74	4.99	5.31	4.77	6.32
37	5.50	8.85	4.37	8.34	4.85	5.17	4.60	6.63
38	5.70	9.28	4.58	8.34	5.07	5.38	4.82	6.94
39	6.02	9.90	4.89	8.80	5.27	5.65	5.08	5.89
35—40	5.57	8.98	4.41	8.35	5.02	5.44	4.77	6.29
40—45	6.34	10.47	5.32	8.85	5.66	6.74	5.23	6.22
45—50	7.94	12.60	6.93	10.89	6.95	8.43	6.44	7.17
50—55	10.48	17.06	9.28	12.70	9.05	11.21	8.35	9.08
55—60	14.62	21.15	13.49	16.52	11.96	13.94	11.09	12.71
60—65	21.93	27.30	20.69	24.95	17.49	19.28	16.49	18.27
65—70	32.17	40.45	30.38	34.83	27.52	29.65	26.56	27.72
70—75	50.40	62.76	48.26	51.51	43.42	44.58	42.46	43.78
75—80	78.71	86.49	73.75	84.67	70.29	73.08	66.60	71.34
80—85	124.11	125.54	120.10	127.74	112.52	110.64	110.42	113.56
85—90	184.90	183.21	178.29	188.99	170.98	181.09	168.53	169.42
90—95	272.74	270.95	262.32	276.64	247.21	236.60	222.04	250.92
95—100	379.10	246.75	333.33	403.51	337.53	317.98	316.24	341.14
100—105	530.97	90.91	666.67	555.56	474.01	245.61	1000.00	515.00
105—110	1000.00	—	—	1000.00	750.00	—	—	750.00

ner under 40 år er også adskillig større enn for gifte menn i tilsvarende alder. (Se tab. i.)

Tabell j. Kvinnenes dødelighet i forhold til mennenes i 1921/30. Mennenes dødelighet i de enkelte civilstandsgrupper = 100.

Alder	Gifte	Ugifte	Før gifte
15—20.....	—	—	—
20—25.....	151.4	80.6	109.2
25—30.....	137.5	74.0	99.6
30—35.....	117.4	63.0	85.3
35—40.....	108.2	60.6	75.3
40—45.....	98.3	64.4	70.3
45—50.....	92.9	66.9	65.8
50—55.....	90.0	65.7	71.5
55—60.....	82.2	65.9	76.9
60—65.....	79.7	70.6	73.2
65—70.....	87.4	73.3	79.6
70—75.....	88.0	71.0	85.0
75—80.....	90.3	84.5	84.3

En sammenligning mellom menns og kvinners dødelighet for ugifte og før gifte viser at i alle aldre undtagen i alderen 20—25 år for før gifte har kvinnene lavere dødelighet enn mennene innen tilsvarende civilstandsgruppe. (Se tabell j.)

Følgende oversikt viser den procentvise nedgang i de enkelte civilstandsgrupper siden 1911/20:

Tabell k. Procentvis nedgang fra 1911/20—1921/30.

Alder	Menn				Kvinner			
	I alt	Ugifte	Gifte	Før gifte	I alt	Ugifte	Gifte	Før gifte
20—25.....	36.5	35.1	66.4	72.1	29.8	19.6	54.9	76.5
25—30.....	35.9	31.1	53.1	48.5	32.2	23.2	41.6	32.2
30—35.....	33.6	27.5	41.9	36.9	32.4	25.5	36.5	25.9
35—40.....	27.4	23.6	30.9	24.4	30.7	28.2	32.1	25.8
40—45.....	21.7	16.0	25.0	22.6	25.2	18.4	27.4	31.3
45—50.....	17.3	16.9	18.2	22.5	16.4	16.5	14.5	28.4
50—55.....	12.0	3.6	14.2	20.4	10.8	7.5	11.1	16.9
55—60.....	10.8	8.5	11.8	11.7	10.2	14.2	9.4	9.5
60—65.....	4.6	5.6	4.0	8.8	7.8	11.6	12.6	15.2
65—70.....	5.2	3.1	4.0	11.7	4.1	4.7	+ 2.2	11.4
70—75.....	2.8	+ 6.4	+ 1.1	14.3	4.9	9.1	+ 3.7	9.7
75—80.....	5.0	14.6	0.9	8.4	4.0	6.6	+ 6.3	7.8

Inntil 60-års alderen for menn og 45-års alderen for kvinner har nedgangen vært størst for de gifte. Både for gifte og ugifte har inntil 35-års alderen bedringen vært større for menn enn for kvinner.

5. *Middellevetiden.*

I tabell 1 er på grunnlag av de funne dødssannsynligheter for riket beregnet hvorledes en generasjon på 100 000 personer av hvert kjønn etterhånden dør bort. Videre er de to dødelighetsmål: den gjennomsnittlige middellevetid og den sannsynlige levetid beregnet. Middellevetiden eller det gjennomsnittlige antall gjenstående leveår faller som foran nevnt sammen med gjennomsnittsalderen for de beregnede døde over en viss alder, regnet fra denne alder som 0-punkt. Ved det sannsynlige antall gjenstående leveår forstås det antall år som går innen et bestemt antall personer i en viss alder er forminsket til det halve.

Efter dødelighetserfaringene 1921/30 er middellevetiden for en nyfødt gutt 60.98 år og for en nyfødt pike 63.84 år. Maksimum nås både for gutter og piker i 2net leveår med henholdsvis 63.51 og 65.76 år. Derefter er middellevetiden jevnt fallende. Forskjellen mellom middellevetiden for menn og kvinner er størst ved fødselen, da den er 2.86, men avtar etterhånden, så den ved 70-års alderen bare er 0.77.

Det sannsynlige antall gjenstående leveår ved fødselen var for gutter 69.74 og for piker 72.50, eller henholdsvis 4.71 og 3.61 år høiere enn i 1911/20. Den sannsynlige levetid stiger for menn til 70.07 i 2net leveår og avtar derefter. For kvinner var den høiest ved fødselen.

Følgende oversikt viser middellevetiden på de forskjellige alderstrin siden 1821/30:

Tabell 1.

Alder og kjønn	Middellevetiden. (Gjennomsnittlig antall gjenstående leveår.)										
	1821— 1830	1831— 1840	1841— 1850	1846— 1855	1856— 1865	1871— 1880	1881— 1890	1891— 1900	1901— 1910	1911— 1920	1921— 1930
Menn											
0	45.0	41.8	44.5	44.9	47.4	48.33	48.73	50.41	54.82	55.62	60.98
5	53.9	50.9	52.6	52.4	53.7	54.06	54.24	54.73	56.93	56.71	60.72
10	50.3	47.4	49.4	49.4	50.8	50.76	51.25	51.05	52.92	52.65	56.27
20	42.5	39.5	41.5	42.0	43.2	43.14	43.89	43.58	45.16	44.85	47.73
30	35.6	32.9	34.6	34.8	36.3	36.82	37.68	37.69	38.85	38.83	40.39
40	28.3	26.2	27.5	28.0	29.1	29.69	30.43	30.62	31.49	31.64	32.40
50	21.4	19.6	20.7	21.0	22.0	22.49	23.08	23.34	23.95	24.10	24.41
60	15.2	13.8	14.4	14.6	15.2	15.63	16.13	16.39	16.80	16.98	16.97
70	9.7	8.8	9.1	9.0	9.4	9.89	10.11	10.29	10.59	10.40	10.63
Kvinner											
0	48.0	45.6	47.9	47.9	50.0	51.30	51.21	54.14	57.70	58.71	63.84
5	56.0	53.9	55.0	55.0	55.6	56.34	56.15	57.66	59.04	59.06	62.86
10	52.4	50.4	51.8	52.0	52.8	53.10	53.32	54.11	55.08	54.98	58.35
20	44.5	42.4	43.9	44.5	45.3	45.39	45.90	46.54	47.34	47.19	49.85
30	37.0	35.1	36.2	36.9	37.8	38.19	38.81	39.43	40.24	40.35	42.14
40	29.8	28.2	29.4	29.7	30.7	31.14	31.81	32.31	32.92	32.96	34.00
50	22.4	21.4	22.2	22.5	23.4	23.84	24.45	24.86	25.30	25.28	25.87
60	15.8	14.8	15.2	15.5	16.2	16.67	17.18	17.46	17.85	17.78	18.16
70	10.0	9.3	9.5	9.4	10.1	10.55	10.88	10.97	11.24	11.15	11.40

Tabell m.

Middellevetidens stigning 1821/30—1921/30.

Alder	Stigning i år:				Stigning i procent:			
	1821/30—1921/30		1911/20—1921/30		1821/30—1921/30		1911/20—1921/30	
	M.	K.	M.	K.	M.	K.	M.	K.
0	15.95	15.84	5.36	5.13	35.5	33.0	9.6	8.7
5	6.67	6.82	4.01	3.80	12.7	12.3	7.1	6.4
10	6.01	5.95	3.62	3.37	11.9	11.4	6.9	6.1
20	5.19	5.36	2.88	2.66	12.3	12.0	6.4	5.6
30	4.77	5.15	1.56	1.79	13.5	13.9	4.0	4.4
40	4.21	4.16	0.76	1.04	14.5	14.1	2.4	3.2
50	2.12	3.43	0.31	0.59	14.1	15.5	1.3	2.3
60	1.74	2.39	÷ 0.01	0.38	11.6	14.9	÷ 0.1	2.1
70	0.94	1.45	0.23	0.25	9.6	14.0	2.2	2.2

Som det vil ses av tabell l har på alle alderstrin den største stigning funnet siden 1871/80, og for de mellomste og eldre aldersklasser vesentlig før århundredskiftet. På de høiere alderstrin har den gjennomsnittlige levetid i de senere år forandret sig lite. For et nyfødt barn har middellevetiden i løpet av 100 år steget med 16 år, herav med 13 år siden 1871/80 og hele 5 år i løpet av siste 10-års periode. For en 10-årig gutt er middellevetiden nu 5.5 år lengere enn i 1871/80 og 3.4 år lengere enn i 1901/10, for en 10-årig pike 5.2 år lengere enn i 1871/80 og 3.3 år lengere enn i 1901/10. For en 40-årig er middellevetiden siden 1871/80 steget med 2.7 år for menn og 2.9 år for kvinner og siden 1901/10 henholdsvis med 0.91 og 1.08 år.

Av særlig interesse er det antall år som gjennomsnittlig gjennomleveres i den erhvervsdyktige alder mellom 15 og 65 år. Dette får man ved fra det gjennomsnittlige antall gjenstående leveår for en 15-årig å trekke det gjennomsnittlige antall gjenstående leveår for en 65-årig multiplisert med forholdstallet mellom antall overlevende ved 65-års alderen og antall overlevende ved 15-års alderen. Etter dødelighetsforholdene 1901/10 levet en mann som hadde nådd 15-års alderen gjennomsnittlig 40.8 år i den erhvervsdyktige alder fra 15 til 65 år og etter dødelighetsforholdene i 1921/30 43.0 år. Middellevetiden innen den produktive alder for menn er altså steget 2.2 år.

Den sterke tilbakegang i dødeligheten har bevirket at antall overlevende på de forskjellige alderstrin er øket betydelig. (Se diagram 6.) Etter dødelighetsforholdene i 1921/30 nådde av 100 000 gutter og piker henholdsvis 94 490 og 95 590 1-års alderen, hvilket er 2635 og 2269 flere enn i 1901/10 og 5758 og 5137 flere enn i 1871/80.

Av et like stort antall levendefødte oplever nu henholdsvis 91.0 % gutter og 92.7 % piker 15-års alderen, mot 85.0 % og 86.8 % i 1901/10 og 77.3 % og 79.0 % i 1871/80. På grunn av den forminskede dødelighet i barnealderen vil altså

Diagram. 6. Antall overlevende av 100 000 fødte ved de enkelte aldersår.

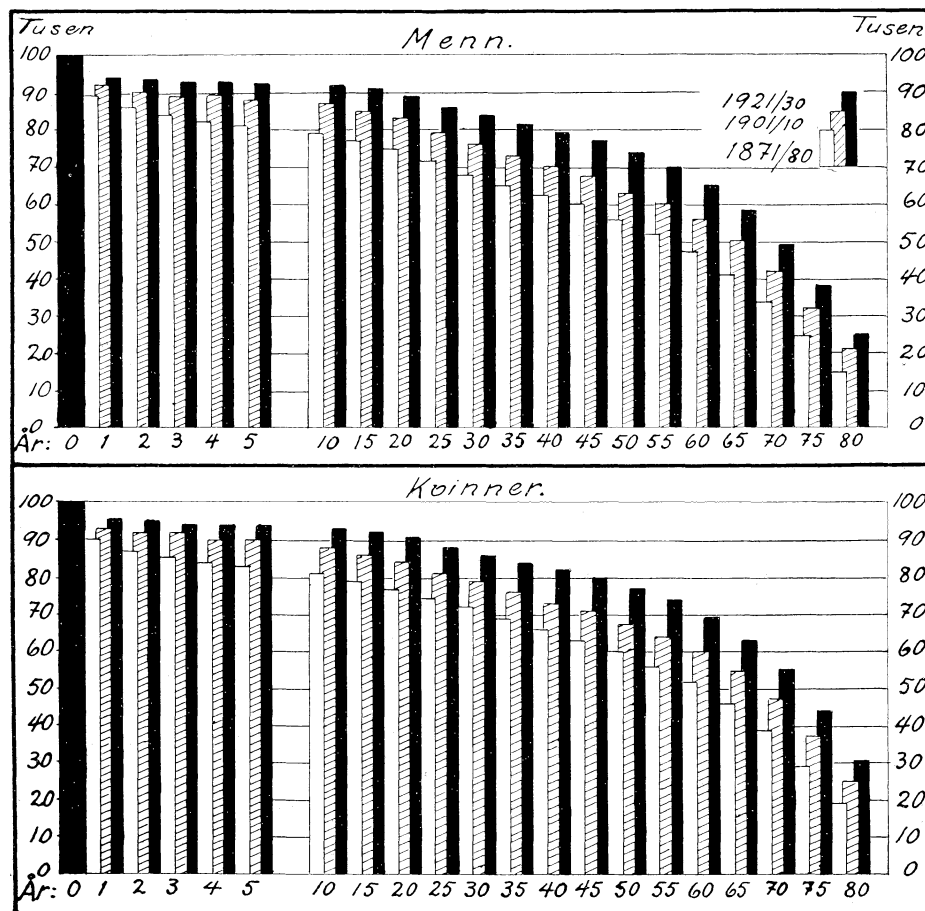

nu 6 % flere enn i 1901/10 og 14 % flere enn i 1871/80 nå den erhvervsdyktige alder. Dette forhold i forbindelse med en forlenget levetid for de produktive aldersklasser har i høi grad bidratt til den sterke stigning av erhvervsbefolkningen i de senere år.

Den gunstige utvikling av dødelighetsforholdene har også ført med sig en stor økning av den ikke erhvervsdyktige del av befolkningen. Setter man den øvre grense for erhvervsalderen til 65 år, så opnådde etter dødelighetsforholdene i 1871/80 av 100 15-årige menn 53 denne alder, efter dødelighetsforholdene i 1901/10 58 og i 1921/30 64. Det procentvise antall 15-årige som vil opnå 80-års alderen er steget fra 20 % i 1871/80 til 25 % i 1901/10 og til 28 % i 1921/30.

6. Sammenligning mellem dødelighetsforholdene i Norge og utlandet.

Dødeligheten i Norge har, så langt man har pålitelige opgaver, vært meget lav, sammenlignet med andre land. Norges gunstige stilling skyldes særlig dødeligheten i de yngste og de eldste aldre. I ungdomsalderen derimot har Norge hittil hatt høiere dødelighet enn de fleste land. For perioden 1921/30 foreligger det ennå ikke fullstendige dødelighetstabeller for andre land enn Nederland for 1921/30 og for Sverige og Danmark for de to femår 1921/25 og 1926/30. Dødeligheten i Norge i 1921—1930 sammenlignet med disse land vil fremgå av følgende oversikt:

Tabell n.

Alder	Dødssannsynligheten pr. 1 000															
	Menn						Kvinner									
	Norge		Sverige		Danmark		Nederland		Norge		Sverige		Danmark		Nederland	
	1921— 1930	1921— 1925	1926— 1930	1921— 1925	1926— 1930	1921— 1930	1921— 1930	1921— 1925	1926— 1930	1921— 1925	1926— 1930	1921— 1930	1921— 1930	1921— 1930	1921— 1930	
0	55.10	64.90	64.64	93.64	91.30	65.28	44.10	50.99	50.09	72.38	71.12	50.62				
1	9.01	12.27	10.32	11.58	10.56	14.83	8.11	10.26	9.01	9.93	8.98	13.12				
2	4.54	5.22	4.52	4.69	3.91	6.25	3.94	4.77	4.18	4.03	3.72	5.33				
3	3.16	3.66	3.12	3.07	2.56	3.99	2.64	3.22	3.02	2.64	2.12	3.36				
4	2.54	3.22	2.55	2.50	2.06	3.13	2.11	2.76	2.45	2.45	1.80	2.66				
5	2.24	2.33	2.30	1.83	1.68	2.46	1.79	2.35	2.17	1.79	1.57	2.09				
10	1.67	1.83	1.62	1.27	1.18	1.31	1.45	1.69	1.55	1.09	0.87	1.20				
15	2.53	2.45	2.17	1.60	1.63	1.70	3.01	2.66	2.46	1.93	1.54	1.77				
20	5.81	5.02	4.31	3.23	2.88	2.80	4.67	3.91	3.71	2.95	2.74	2.61				
25	6.04	4.80	4.34	3.28	2.49	2.83	5.03	4.34	4.11	3.34	3.02	2.96				
30	5.67	4.52	4.35	3.28	2.91	2.76	4.72	4.25	4.27	3.47	3.29	3.19				
35	5.29	4.71	4.47	3.35	3.23	3.15	4.94	4.67	4.25	4.09	4.06	3.81				
40	5.75	5.28	5.31	4.34	4.50	3.80	5.29	5.39	4.99	4.93	4.84	4.71				
45	7.30	6.56	6.75	5.88	5.62	5.28	6.43	6.09	6.13	6.63	5.63	5.62				
50	9.12	8.82	8.81	8.05	8.30	7.74	8.15	8.23	8.19	8.71	8.52	7.96				
55	12.48	12.88	12.41	12.20	12.08	12.04	10.80	10.97	11.12	11.61	11.65	11.68				
60	18.36	18.34	18.36	19.37	19.77	19.12	14.65	15.64	15.51	17.68	17.86	17.60				
65	26.72	28.08	28.30	30.59	29.89	30.89	23.09	23.67	24.61	28.64	27.45	28.13				
70	42.07	42.66	44.30	47.55	46.60	49.32	36.23	38.17	39.95	44.75	45.99	46.19				
75	65.57	69.98	71.12	77.94	76.71	79.08	57.87	64.09	65.99	76.85	77.64	75.51				
80	105.23	112.08	115.90	122.32	126.79	127.3	97.45	104.22	109.02	120.99	126.99	118.0				
85	162.01	178.10	184.89	193.23	192.93	189.8	147.97	171.22	172.11	189.41	185.87	176.1				
90	247.62	269.42	280.13	269.40	278.59	276.2	222.63	251.91	254.54	255.92	266.80	254.3				

I de to første leveår har Norge fremdeles den gunstigste dødelighet, men allerede fra 3dje år er dødeligheten lavere i Danmark, mens Norge er bedre stillet enn Sverige og Nederland. I 10-års alderen er Norge også forbigått av Nederland. Fra 15- til 50-års alderen for menn og til 45-års alderen for kvinner finner vi den høieste dødelighet i Norge; særlig er forholdene hos oss ugunstige, sammenlignet med Danmark og Nederland. Men fra 60-års alderen av har igjen Norge den laveste dødelighet.

Den gjennomsnittlige levetid i antall år for 0-årige var i disse land i 1921/30, sammenlignet med 1911/20:

Norge			Sverige			Danmark			Nederland		
	M.	K.		M.	K.		M.	K.		M.	K.
1911—20	55.6	58.7	1911—20	55.6	58.4	{1911—15 1916—20	56.2 55.8	59.2 58.1	1911—20	55.1	57.1
1921—30	61.0	63.8	{1921—25 1926—30	60.7 61.2	63.0 63.3	{1921—25 1926—30	60.3 60.9	61.9 62.6	1921—30	61.9	63.5

Middellevetiden er i alle 4 land øket sterkt siden 1911/20. Stigningen har vært sterkest i Nederland, vesentlig som følge av den store forbedring i dødeligheten i de yngste aldersklasser. Middellevetiden ligger nu, både i de to andre skandinaviske land og i Nederland, temmelig nøie på samme nivå som i Norge.

Utarbeidelsen av denne publikasjon er gjort av sekretær Julie E. Backer.

Oslo 9 juni 1934.

Det Statistiske Centralbyrå

Gunnar Jahn.

Résumé en français.

La méthode employée pour l'élaboration des tables de survie et de mortalité étant essentiellement identique à celle employée pour l'élaboration des tables correspondantes des périodes 18⁷¹/₈₀—19²¹/₂₀, nous nous bornerons à renvoyer les lecteurs étrangers à l'exposé rédigé en allemand, donné dans les tables de la période 18⁷¹/₇₂—18⁸⁰/₈₁. (Norges Officielle Statistik III no. 68.)

Dans le tableau n° 3 on trouve le taux de mortalité pour des classes d'âge de cinq années d'une population imaginée stationnaire basé sur un nombre annuel de 100 000 nés-vivants. La mortalité moyenne de tous les âges d'une telle population serait de 16.03 ‰ pour les deux sexes réunis, de 16.40 ‰ pour les hommes et de 15.66 ‰ pour les femmes. Les chiffres correspondants pour la période précédente étaient de 17,52 ‰ pour les deux sexes réunis, de 18.04 ‰ pour les hommes et de 16.99 ‰ pour les femmes. Le taux de mortalité moyen dans la période 1921—1930 pour la population de droit d'après les données sur le mouvement de la population était de 11.15 ‰ plus bas que celui trouvé pour une population imaginée stationnaire.

Le tableau 1 et [le graphique 1 indiquent pour l'ensemble du pays la mortalité de différentes catégories d'âge par sexe, et le développement des taux de la mortalité depuis la période 18²¹/₃₀ se voit des tableaux e, f et g et le graphique 2.

On peut constater une amélioration de la mortalité pendant la période 19²¹/₃₀ pour toutes les années de la vie, surtout pour les âges les plus jeunes et les personnes entre 15 à 30 ans. La mortalité des hommes a diminué plus que celle des femmes et par conséquence la différence entre la mortalité des deux sexes est maintenant moins grande qu'auparavant. (Voir tab. c, page 9.) La mortalité en Norvège est encore relativement forte entre 20 et 30 ans et ce fait doit être attribué en grande partie au développement de la tuberculose parmi les personnes de cet âge. Parmi la population masculine la mortalité est en outre influencée par les décès résultant d'accidents. (Voir tab. d, page 10.)

La mortalité séparément pour la population urbaine et la population rurale se voit du tableau 2 et du tableau h, page 16. Le fait le plus remarquable est [la faible mortalité relative des hommes de 20 à 30 ans et des femmes de 20 à 40 ans dans les villes. Pour les âges plus avancés on trouve la mortalité la plus favorable dans les campagnes. On peut aussi constater que la différence de la mortalité des deux sexes est beaucoup plus grande dans les villes que dans les campagnes. (Voir aussi les graphiques 3 et 4.)

On trouvera à la page 19 dans tab. i la mortalité des hommes et des femmes des différents groupes d'état civil. De ce tableau et le graphique 5 se voit la position favorable des gens mariés.

Dans les colonnes 12 et 13 du tableau n° 1 on trouve pour chaque âge la durée de la vie moyenne. On y voit que la vie moyenne à l'époque de la naissance d'après les calculs pour la dernière période a été pour le sexe masculin de 60.98 ans et pour le sexe féminin de 63.84 ans. Pour un homme de trente ans la vie moyenne a été de 40.39 ans et pour une femme de 42.14 ans. L'âge moyen que les hommes de trente ans atteindront sera ainsi de 70.39 ans et les femmes de 72.14 ans.

Le [tableau page 21 donne un aperçu de la vie moyenne pour les âges différents dans les périodes précédentes depuis 18²¹/₃₀. Il résulte de ce tableau que la prolongation de la vie moyenne qui a été constatée dans les périodes précédentes s'est poursuivi dans cette dernière période dans une mesure plus forte que d'autrefois.

La vie probable s'est accrue en Norvège pendant la période en question de 65.03 à 69.74 ans pour les hommes et de 68.89 à 72.50 pour les femmes une augmentation de 4.71 et 3.61 ans, comparée avec 19¹¹/₂₀. (Voir le tableau n° 1 col. 14 et 15.)

Le tableau n donne enfin une comparaison de la mortalité de la Norvège avec celle de Danemark, de Suède et des Pays-Bas dans la période 19²¹/₃₀, et le tableau page 22 la durée de la vie moyenne dans les mêmes pays.

Dødelighetstabeller for det norske folk.

Tabell 1. Dødelighetstabeller for 100 000 levendefødte
Table de survie pour 100 000 nés-vivants du sexe masculin et pour 100 000
 1921/22—

Aldersår (n)	Levende ved alderen n		Døde i alderen n til n + 1		Samtidig levende (ved en stasjonær tenkt befolkning) i alderen n til n + 1		Sum av tilbakelagte leveår ved alderen n	
	Mannkj.	Kvinnkj.	Mannkj.	Kvinnkj.	Mannkj.	Kvinnkj.	Mannkj.	Kvinnkj.
1	2	3	4	5	6	7	8	9
0 år	100 000	100 000	5 510	4 410	97 132	97 835	—	—
1 -	94 490	95 590	851	775	93 987	95 125	97 132	97 835
2 -	93 639	94 815	425	374	93 427	94 628	191 119	192 960
3 -	93 214	94 441	295	249	93 067	94 317	284 546	287 588
4 -	92 919	94 192	236	199	92 801	94 092	377 613	381 905
5 -	92 683	93 993	208	168	92 579	93 909	470 414	475 997
6 -	92 475	93 825	182	157	92 384	93 747	562 993	569 906
7 -	92 293	93 668	167	155	92 209	93 590	655 377	663 653
8 -	92 126	93 513	158	144	92 047	93 441	747 586	757 243
9 -	91 968	93 369	160	130	91 888	93 304	839 633	850 684
10 -	91 808	93 239	153	135	91 731	93 172	931 521	943 988
11 -	91 655	93 104	154	137	91 578	93 035	1 023 252	1 037 160
12 -	91 501	92 967	156	157	91 423	92 889	1 114 830	1 130 195
13 -	91 345	92 810	156	195	91 267	92 713	1 206 253	1 223 084
14 -	91 189	92 615	181	241	91 099	92 494	1 297 520	1 315 797
15 -	91 008	92 374	230	278	90 893	92 235	1 388 619	1 408 291
16 -	90 778	92 096	293	320	90 632	91 936	1 479 512	1 500 526
17 -	90 485	91 776	360	367	90 305	91 593	1 570 144	1 592 462
18 -	90 125	91 409	427	387	89 911	91 215	1 660 449	1 684 055
19 -	89 698	91 022	481	394	89 458	90 825	1 750 360	1 775 270
20 -	89 217	90 628	518	423	88 958	90 417	1 839 818	1 866 095
21 -	88 699	90 205	545	440	88 426	89 985	1 928 776	1 956 512
22 -	88 154	89 765	556	446	87 876	89 542	2 017 202	2 046 497
23 -	87 598	89 319	549	456	87 324	89 091	2 105 078	2 136 039
24 -	87 049	88 863	540	448	86 779	88 639	2 192 402	2 225 130
25 -	86 509	88 415	523	445	86 247	88 192	2 279 181	2 313 769
26 -	85 986	87 970	513	443	85 730	87 748	2 365 428	2 401 961
27 -	85 473	87 527	509	438	85 218	87 308	2 451 158	2 489 709
28 -	84 964	87 089	490	432	84 719	86 873	2 536 376	2 577 017
29 -	84 474	86 657	480	425	84 234	86 445	2 621 095	2 663 890
30 -	83 994	86 232	476	407	83 756	86 028	2 705 329	2 750 335
31 -	83 518	85 825	445	401	83 296	85 625	2 789 085	2 836 363
32 -	83 073	85 424	444	400	82 851	85 224	2 872 381	2 921 988
33 -	82 629	85 024	449	400	82 404	84 824	2 955 232	3 007 212
34 -	82 180	84 624	446	409	81 957	84 419	3 037 636	3 092 036

¹ Colonne 1: *Années d'âge (n)*; colonnes 2 et 3: *Survivants à l'âge de n à n + 1, sexe d'une population stationnaire imaginée à l'âge de n à n + 1*; col. 8 et 9: *Somme totale des années de n*; col. 12 et 13: *Nombre probable des années de vie restantes à l'âge de n*; col. 14 et 15: *dert med bilag 1 rubr. 10 (11). Appendice 2 col. 18 (19) divisé par appendice 1, col. 10 (11).*

menn og kvinner efter erfaringer fra årene 1921/22—1930/31.

nés-vivants du sexe féminin, basée sur la mortalité observée pendant les années 1930/31.¹⁾

Sum av gjenstående leveår ved alderen n		Gjennomsnittlig antall gjenstående leveår ved alderen n		Sannsynlig antall gjenstående leveår ved alderen n		Dødssannsynligheten pr. 1000 levende i alderen n ²		Aldersår (n)
Mannkj.	Kvinnekj.	Mannkj.	Kvinnekj.	Ma nkj.	Kvinnekj.	Mannkj.	Kvinnekj.	1
10	11	12	13	14	15	16	17	
6 097 975	6 384 273	60.98	63.84	69.74	72.50	55.10	44.10	0 år
6 000 843	6 286 438	63.51	65.76	70.07	72.47	9.01	8.11	1 -
5 906 856	6 191 313	63.08	65.30	69.26	71.63	4.54	3.94	2 -
5 813 429	6 096 685	62.37	64.56	68.36	70.71	3.16	2.64	3 -
5 720 362	6 002 368	61.56	63.72	67.43	69.77	2.54	2.11	4 -
5 627 561	5 908 276	60.72	62.86	66.48	68.81	2.24	1.79	5 -
5 534 982	5 814 367	59.85	61.97	65.53	67.85	1.97	1.67	6 -
5 442 598	5 720 620	58.97	61.07	64.57	66.88	1.81	1.66	7 -
5 350 389	5 627 030	58.08	60.17	63.61	65.91	1.72	1.54	8 -
5 258 342	5 533 589	57.18	59.27	62.65	64.94	1.74	1.39	9 -
5 166 454	5 440 285	56.27	58.35	61.69	63.97	1.67	1.45	10 -
5 074 723	5 347 113	55.37	57.43	60.72	63.00	1.68	1.47	11 -
4 983 145	5 254 078	54.46	56.52	59.76	62.03	1.70	1.69	12 -
4 891 722	5 161 189	53.55	55.61	58.79	61.06	1.71	2.10	13 -
4 800 455	5 068 476	52.64	54.73	57.83	60.10	1.98	2.60	14 -
4 709 356	4 975 982	51.75	53.87	56.87	59.15	2.53	3.01	15 -
4 618 463	4 883 747	50.88	53.03	55.92	58.21	3.23	3.48	16 -
4 527 831	4 791 811	50.04	52.21	54.99	57.27	3.98	4.00	17 -
4 437 526	4 700 218	49.24	51.42	54.07	56.35	4.74	4.23	18 -
4 347 615	4 609 003	48.47	50.64	53.16	55.43	5.36	4.33	19 -
4 258 157	4 518 178	47.73	49.85	52.27	54.51	5.81	4.67	20 -
4 169 199	4 427 761	47.00	49.09	51.38	53.59	6.15	4.88	21 -
4 080 773	4 337 776	46.29	48.32	50.50	52.68	6.31	4.97	22 -
3 992 897	4 248 234	45.58	47.56	49.62	51.77	6.27	5.10	23 -
3 905 573	4 159 143	44.87	46.80	48.74	50.87	6.20	5.04	24 -
3 818 794	4 070 504	44.14	46.04	47.86	49.96	6.04	5.03	25 -
3 732 547	3 982 312	43.41	45.27	46.98	49.05	5.97	5.04	26 -
3 646 817	3 894 564	42.67	44.50	46.09	48.13	5.95	5.00	27 -
3 561 599	3 807 256	41.92	43.72	45.19	47.22	5.77	4.96	28 -
3 476 880	3 720 383	41.16	42.93	44.30	46.30	5.68	4.91	29 -
3 392 646	3 633 938	40.39	42.14	43.40	45.39	5.67	4.72	30 -
3 308 890	3 547 910	39.62	41.34	42.50	44.47	5.33	4.67	31 -
3 225 594	3 462 285	38.83	40.53	41.59	43.55	5.35	4.68	32 -
3 142 743	3 377 061	38.03	39.72	40.68	42.62	5.43	4.70	33 -
3 060 339	3 292 237	37.24	38.90	39.78	41.70	5.43	4.83	34 -

masculin et sexe féminin; col 4 et 5: Décédés à l'âge de n à n + 1; col 6 et 7: Contemporains de vie parcourues à l'âge de n; col. 10 et 11: Somme totale des années de vie restantes à l'âge Probabilité de mourir à l'âge de n pour l'époque de n à n + 1. ² Bilag 2 rubr. 18 (19) divi-

Tabell 1 (forts.). Dødelighetstabeller for 100 000 levendefødte

Aldersår (n)	Levende ved alderen n		Døde i alderen n til n + 1		Samtidig levende (ved en stasjonær tenkt befolkning) i alderen n til n + 1		Sum av tilbakelegte leveår ved alderen n	
	Mannkj.	Kvinnkj.	Mannkj.	Kvinnkj.	Mannkj.	Kvinnkj.	Mannkj.	Kvinnkj.
1	2	3	4	5	6	7	8	9
35 år	81 734	84 215	432	416	81 518	84 007	3 119 593	3 176 455
36 -	81 302	83 799	437	418	81 084	83 590	3 201 111	3 260 462
37 -	80 865	83 381	445	404	80 642	83 179	3 282 195	3 344 052
38 -	80 420	82 977	458	421	80 191	82 767	3 362 837	3 427 231
39 -	79 962	82 556	481	435	79 722	82 338	3 443 028	3 509 998
40 -	79 481	82 121	457	434	79 253	81 904	3 522 750	3 592 336
41 -	79 024	81 687	465	444	78 791	81 465	3 602 003	3 674 240
42 -	78 559	81 243	511	461	78 304	81 013	3 680 794	3 755 705
43 -	78 048	80 782	516	473	77 790	80 545	3 759 098	3 836 718
44 -	77 532	80 309	540	487	77 262	80 065	3 836 888	3 917 263
45 -	76 992	79 822	562	513	76 711	79 566	3 914 150	3 997 328
46 -	76 430	79 309	587	520	76 136	79 049	3 990 861	4 076 894
47 -	75 843	78 789	589	544	75 549	78 517	4 066 997	4 155 943
48 -	75 254	78 245	621	570	74 943	77 960	4 142 546	4 234 460
49 -	74 633	77 675	651	590	74 308	77 380	4 217 489	4 312 420
50 -	73 982	77 085	675	628	73 644	76 771	4 291 797	4 389 800
51 -	73 307	76 457	718	637	72 948	76 138	4 365 441	4 466 571
52 -	72 589	75 820	771	679	72 204	75 481	4 438 389	4 542 709
53 -	71 818	75 141	786	726	71 425	74 778	4 510 593	4 618 190
54 -	71 032	74 415	850	758	70 607	74 036	4 582 018	4 692 968
55 -	70 182	73 657	876	795	69 744	73 258	4 652 625	4 767 004
56 -	69 306	72 862	892	812	68 860	72 456	4 722 369	4 840 262
57 -	68 414	72 050	987	855	67 920	71 623	4 791 229	4 912 718
58 -	67 427	71 195	1 080	901	66 887	70 744	4 859 149	4 984 341
59 -	66 347	70 294	1 159	945	65 768	69 822	4 926 036	5 055 085
60 -	65 188	69 349	1 197	1 016	64 589	68 841	4 991 804	5 124 907
61 -	63 991	68 333	1 266	1 103	63 358	67 781	5 056 393	5 193 748
62 -	62 725	67 230	1 382	1 158	62 034	66 651	5 119 751	5 261 529
63 -	61 343	66 072	1 478	1 254	60 604	65 445	5 181 785	5 328 180
64 -	59 865	64 818	1 543	1 342	59 094	64 147	5 242 389	5 393 625
65 -	58 322	63 476	1 558	1 466	57 543	62 743	5 301 483	5 457 772
66 -	56 764	62 010	1 642	1 555	55 943	61 233	5 359 026	5 520 515
67 -	55 122	60 455	1 778	1 647	54 233	59 631	5 414 969	5 581 748
68 -	53 344	58 808	1 879	1 741	52 404	57 938	5 469 202	5 641 379
69 -	51 465	57 067	1 989	1 896	50 471	56 119	5 521 606	5 699 317
70 -	49 476	55 171	2 081	1 999	48 435	54 171	5 572 077	5 755 436
71 -	47 395	53 172	2 174	2 065	46 308	52 140	5 620 512	5 809 607
72 -	45 221	51 107	2 281	2 218	44 081	49 998	5 666 820	5 861 747
73 -	42 940	48 889	2 378	2 337	41 751	47 720	5 710 901	5 911 745
74 -	40 562	46 552	2 456	2 448	39 334	45 328	5 752 652	5 959 465

menn og kvinner etter erfaringer fra årene 1921/22—1930/31.

Sum av gjenstående leveår ved alderen n		Gjennomsnittlig antall gjenstående leveår ved alderen n		Sannsynlig antall gjenstående leveår ved alderen n		Døds sannsynligheten pr. 1000 levende i alderen n		Aldersår (n)
Mannkj.	Kvinnekj.	Mannkj.	Kvinnekj.	Mannkj.	Kvinnekj.	Mannkj.	Kvinnekj.	
10	11	12	13	14	15	16	17	1
2 978 382	3 207 818	36.44	38.09	38.87	40.78	5.29	4.94	35 år
2 896 864	3 123 811	35.63	37.28	37.96	39.86	5.37	4.99	36 -
2 815 780	3 040 221	34.82	36.46	37.05	38.95	5.50	4.85	37 -
2 735 138	2 957 042	34.01	35.64	36.14	38.02	5.70	5.07	38 -
2 654 947	2 874 275	33.20	34.82	35.24	37.10	6.02	5.27	39 -
2 575 225	2 791 937	32.40	34.00	34.33	36.19	5.75	5.29	40 -
2 495 972	2 710 033	31.58	33.18	33.43	35.27	5.89	5.43	41 -
2 417 181	2 628 568	30.77	32.35	32.52	34.35	6.50	5.68	42 -
2 338 877	2 547 555	29.97	31.54	31.63	33.44	6.61	5.85	43 -
2 261 087	2 467 010	29.16	30.72	30.73	32.53	6.96	6.07	44 -
2 183 825	2 386 945	28.36	29.90	29.84	31.62	7.30	6.43	45 -
2 107 114	2 307 379	27.57	29.09	28.96	30.72	7.68	6.56	46 -
2 030 978	2 228 330	26.78	28.28	28.07	29.81	7.77	6.90	47 -
1 955 429	2 149 813	25.98	27.48	27.19	28.92	8.25	7.28	48 -
1 880 486	2 071 853	25.20	26.67	26.32	28.02	8.72	7.60	49 -
1 806 178	1 994 473	24.41	25.87	25.45	27.13	9.12	8.15	50 -
1 732 534	1 917 702	23.63	25.08	24.58	26.24	9.80	8.33	51 -
1 659 586	1 841 564	22.86	24.29	23.72	25.30	10.62	8.96	52 -
1 587 382	1 766 083	22.10	23.50	22.88	24.48	10.95	9.66	53 -
1 515 957	1 691 305	21.34	22.73	22.04	23.61	11.96	10.19	54 -
1 445 350	1 617 269	20.59	21.96	21.20	22.74	12.48	10.80	55 -
1 375 606	1 544 011	19.85	21.19	20.37	21.89	12.87	11.14	56 -
1 306 746	1 471 555	19.10	20.42	19.54	21.03	14.42	11.86	57 -
1 238 826	1 399 932	18.37	19.66	18.73	20.19	16.02	12.65	58 -
1 171 939	1 329 188	17.66	18.91	17.94	19.35	17.47	13.44	59 -
1 106 171	1 259 366	16.97	18.16	17.16	18.52	18.36	14.65	60 -
1 041 582	1 190 525	16.28	17.42	16.38	17.70	19.78	16.14	61 -
978 224	1 122 744	15.60	16.70	15.62	16.90	22.03	17.23	62 -
916 190	1 056 093	14.94	15.98	14.88	16.11	24.10	18.98	63 -
855 586	990 648	14.29	15.28	14.16	15.33	25.78	20.70	64 -
796 492	926 501	13.66	14.60	13.46	14.56	26.72	23.09	65 -
738 949	863 758	13.02	13.93	12.76	13.81	28.93	25.07	66 -
683 006	802 525	12.39	13.27	12.08	13.08	32.26	27.24	67 -
628 773	742 894	11.79	12.63	11.42	12.36	35.23	29.61	68 -
576 369	684 956	11.20	12.00	10.77	11.65	38.64	33.23	69 -
525 898	628 837	10.63	11.40	10.15	10.97	42.07	36.23	70 -
477 463	574 666	10.07	10.81	9.54	10.32	45.86	38.83	71 -
431 155	522 526	9.53	10.22	8.95	9.68	50.44	43.39	72 -
387 074	472 528	9.01	9.67	8.39	9.08	55.38	47.80	73 -
345 323	424 808	8.51	9.13	7.85	8.49	60.56	52.58	74 -

Tabell 2. Dødelighetstabeller for 10 000 levendefødte menn og kvinner for riket, bygder og byer etter erfaringer fra årene 1921/22—1930/31.

Tables de survie pour 10 000 nés-vivants du sexe masculin et pour 10 000 nés-vivants du sexe féminin dans le royaume et séparément pour les communes rurales et pour les villes, basées sur la mortalité observée pendant les années 1921/22—1930/31.

Alders- år (n)	Riket						Rikets landdistrikter						Rikets byer						Alders- år (n)
	Levende ved alderen n		Døde i alderen n til n + 1		Dødssannsynligheten pr. 1000 levende i alderen n		Levende ved alderen n		Døde i alderen n til n + 1		Dødssannsynligheten pr. 1000 levende i alderen n		Levende ved alderen n.		Døde i alderen n. til n + 1		Dødssannsynligheten pr. 1000 levende i alderen n		
	M.	K.	M.	K.	M.	K.	M.	K.	M.	K.	M.	K.	M.	K.	M.	K.	M.	K.	
1	2	3	4	5	6	7	8	9	10	11	12	13	14	15	16	17	18	19	1
0 år	10 000	10 000	551	441	55.09	44.09	10 000	10 000	534	430	53.36	42.99	10 000	10 000	609	477	60.90	47.74	0 år
1 -	9 449	9 559	85	78	9.01	8.11	9 466	9 570	79	75	8.38	7.79	9 391	9 523	105	88	11.16	9.20	1 -
2 -	9 364	9 481	43	37	4.54	3.94	9 387	9 495	41	37	4.40	3.87	9 286	9 435	47	39	5.01	4.18	2 -
3 -	9 321	9 444	29	25	3.16	2.64	9 346	9 458	28	24	2.99	2.56	9 239	9 396	35	27	3.74	2.92	3 -
4 -	9 292	9 419	24	20	2.54	2.11	9 318	9 434	22	19	2.37	2.02	9 204	9 369	29	23	3.12	2.42	4 -
5 -	9 268	9 399	20	16	2.19	1.75	9 296	9 415	20	16	2.10	1.66	9 175	9 346	23	19	2.47	2.03	5 -
6 -	9 248	9 383	18	16	1.98	1.67	9 276	9 399	17	15	1.88	1.59	9 152	9 327	21	18	2.30	1.90	6 -
7 -	9 230	9 367	17	16	1.82	1.66	9 259	9 384	16	15	1.71	1.61	9 131	9 309	20	17	2.18	1.81	7 -
8 -	9 213	9 351	16	14	1.72	1.55	9 243	9 369	15	14	1.65	1.51	9 111	9 292	17	16	1.92	1.67	8 -
9 -	9 197	9 337	16	13	1.77	1.42	9 228	9 355	16	13	1.72	1.41	9 094	9 276	17	13	1.91	1.43	9 -
10 -	9 181	9 324	15	14	1.67	1.45	9 212	9 342	15	14	1.67	1.46	9 077	9 263	15	13	1.69	1.41	10 -
11 -	9 166	9 310	15	14	1.68	1.47	9 197	9 328	16	14	1.69	1.49	9 062	9 250	15	13	1.63	1.40	11 -
12 -	9 151	9 296	16	16	1.70	1.69	9 181	9 314	16	16	1.72	1.68	9 047	9 237	15	16	1.64	1.72	12 -
13 -	9 135	9 280	16	19	1.70	2.10	9 165	9 298	16	19	1.74	2.09	9 032	9 221	14	20	1.59	2.14	13 -
14 -	9 119	9 261	18	24	1.96	2.58	9 149	9 279	19	24	2.04	2.61	9 018	9 201	16	23	1.75	2.51	14 -
15 -	9 101	9 237	23	28	2.51	3.00	9 130	9 255	23	29	2.56	3.11	9 002	9 178	22	25	2.39	2.73	15 -
16 -	9 078	9 209	29	32	3.22	3.47	9 107	9 226	29	33	3.23	3.60	8 980	9 153	28	29	3.17	3.17	16 -
17 -	9 049	9 177	36	37	3.96	3.99	9 078	9 193	36	38	4.02	4.08	8 952	9 124	34	35	3.81	3.79	17 -
18 -	9 013	9 140	43	39	4.72	4.23	9 042	9 155	43	41	4.81	4.45	8 918	9 089	40	35	4.48	3.80	18 -
19 -	8 970	9 101	48	39	5.35	4.33	8 999	9 114	50	42	5.57	4.62	8 878	9 054	43	34	4.82	3.80	19 -

20	20	8 922	9 062	52	5.81	4.67	8 949	9 072	54	6.06	4.97	8 835	9 020	46	5.21	4.13	20	är
21	21	8 870	9 020	55	6.15	4.87	8 895	9 027	57	6.38	5.26	8 789	8 983	49	5.62	4.22	21	-
22	22	8 815	8 976	56	6.31	4.97	8 838	8 980	56	6.33	5.46	8 740	8 945	55	6.25	4.13	22	-
23	23	8 759	8 931	55	6.28	5.11	8 782	8 931	55	6.25	5.63	8 685	8 908	55	6.35	4.21	23	-
24	24	8 704	8 885	54	6.20	5.05	8 727	8 881	54	6.21	5.48	8 630	8 870	53	6.18	4.30	24	-
25	25	8 650	8 840	52	6.05	5.02	8 673	8 832	53	6.10	5.43	8 577	8 832	51	5.92	4.31	25	-
26	26	8 598	8 796	51	5.96	5.05	8 620	8 784	51	48	5.41	8 526	8 794	51	5.96	4.41	26	-
27	27	8 547	8 752	51	44	4.99	8 569	8 736	51	46	5.32	8 475	8 755	51	5.97	4.40	27	-
28	28	8 496	8 708	49	43	4.96	8 518	8 690	49	45	5.23	8 424	8 716	50	5.98	4.47	28	-
29	29	8 447	8 665	48	43	4.96	8 469	8 645	46	45	5.25	8 374	8 677	52	6.26	4.43	29	-
30	30	8 399	8 622	48	41	4.72	8 423	8 600	46	43	5.04	8 322	8 639	52	6.25	4.13	30	-
31	31	8 351	8 581	45	40	4.67	8 377	8 557	44	43	4.98	8 270	8 603	45	5.47	4.11	31	-
32	32	8 306	8 541	44	40	4.69	8 333	8 514	43	43	5.14	8 225	8 568	48	5.83	4.07	32	-
33	33	8 262	8 501	45	40	4.70	8 290	8 471	42	42	5.05	8 177	8 533	51	6.28	4.31	33	-
34	34	8 217	8 461	45	41	4.83	8 248	8 429	41	42	5.02	8 126	8 496	52	6.39	4.44	34	-
35	35	8 172	8 420	43	42	4.94	8 207	8 387	39	43	4.76	8 074	8 458	52	6.49	4.51	35	-
36	36	8 129	8 378	44	42	4.99	8 168	8 344	39	43	4.80	8 022	8 420	54	6.69	4.61	36	-
37	37	8 085	8 336	44	40	4.85	8 129	8 301	41	42	5.10	7 968	8 381	51	6.41	4.41	37	-
38	38	8 041	8 296	46	42	5.08	8 088	8 259	41	43	5.11	7 917	8 344	56	7.03	4.80	38	-
39	39	7 995	8 254	48	43	5.26	8 047	8 216	44	44	5.49	7 861	8 304	57	7.19	6.11	39	-
40	40	7 947	8 211	46	43	5.28	8 003	8 172	42	42	5.25	7 804	8 262	54	6.90	5.58	40	-
41	41	7 901	8 168	47	44	5.44	7 961	8 130	42	44	5.33	7 750	8 216	55	7.14	5.57	41	-
42	42	7 854	8 124	51	46	5.67	7 919	8 086	47	44	5.88	7 695	8 170	61	7.98	6.08	42	-
43	43	7 803	8 078	52	47	6.62	7 872	8 042	47	45	5.99	7 634	8 120	61	8.02	6.29	43	-
44	44	7 751	8 031	54	49	6.96	7 825	7 997	49	48	6.23	7 573	8 069	66	8.66	6.11	44	-
45	45	7 697	7 982	56	51	7.29	7 776	7 949	50	49	6.44	7 507	8 020	70	9.26	6.93	45	-
46	46	7 641	7 931	59	52	7.68	7 726	7 900	52	50	6.70	7 437	7 964	75	10.09	7.03	46	-
47	47	7 582	7 879	59	54	7.77	7 674	7 850	51	53	6.59	7 362	7 908	78	10.62	7.28	47	-
48	48	7 523	7 825	62	57	8.24	7 623	7 797	54	55	7.04	7 284	7 850	81	11.13	7.78	48	-
49	49	7 461	7 768	65	59	8.72	7 569	7 742	58	55	7.61	7 203	7 789	82	11.32	8.57	49	-
50	50	7 396	7 709	67	63	9.11	7 511	7 687	58	58	7.71	7 121	7 722	89	12.53	9.24	50	-
51	51	7 329	7 646	72	64	9.78	7 453	7 629	65	61	8.72	7 032	7 651	86	12.20	9.07	51	-
52	52	7 257	7 582	77	68	10.62	7 388	7 568	68	66	9.23	6 946	7 582	97	14.01	9.31	52	-
53	53	7 180	7 514	79	73	10.95	7 320	7 502	70	69	9.58	6 849	7 511	97	14.21	10.61	53	-
54	54	7 101	7 441	85	76	11.94	7 250	7 433	76	73	10.49	6 752	7 431	105	15.55	10.99	54	-

Tabell 2 (forts.). Dødelighetstabeller for 10 000 levendefødte menn og kvinner for riket, bygder og byer
etter erfaringer fra årene 1921/22—1930/31.

Alders- år (n)	Riket						Rikets laddistrikter						Rikets byer						Alders- år (n)
	Levende ved alderen n		Døde i alderen n til n + 1		Dødssannsyn- ligheten pr. 1000 levende i alderen n		Levende ved alderen n.		Døde i alderen n. til n + 1		Dødssannsyn- ligheten pr. 1000 levende i alderen n		Levende ved alderen n		Døde i alderen n til n + 1		Dødssannsyn- ligheten pr. 1000 levende i alderen n		
	M.	K.	M.	K.	M.	K.	M.	K.	M.	K.	M.	K.	M.	K.	M.	K.	M.	K.	
1	2	3	4	5	6	7	8	9	10	11	12	13	14	15	16	17	18	19	1
55 år	7 016	7 365	88	80	12.49	10.81	7 174	7 360	79	75	10.95	10.25	6 647	7 349	109	88	16.38	11.95	55 år
56 -	6 928	7 285	89	81	12.88	11.13	7 095	7 285	79	77	11.11	10.56	6 538	7 261	114	89	17.41	12.29	56 -
57 -	6 839	7 204	98	85	14.40	11.84	7 016	7 208	88	80	12.55	11.15	6 424	7 172	123	95	19.15	13.25	57 -
58 -	6 741	7 119	108	90	15.99	12.65	6 928	7 128	99	84	14.27	11.75	6 301	7 077	129	103	20.51	14.59	58 -
59 -	6 633	7 029	116	94	17.45	13.42	6 829	7 044	105	91	15.43	12.90	6 172	6 974	140	101	22.67	14.49	59 -
60 -	6 517	6 935	120	102	18.35	14.64	6 724	6 953	107	97	15.90	13.95	6 032	6 873	152	111	25.14	16.14	60 -
61 -	6 397	6 833	126	110	19.75	16.13	6 617	6 856	115	104	17.42	15.23	5 880	6 762	152	122	25.86	18.03	61 -
62 -	6 271	6 723	138	116	22.00	17.22	6 502	6 752	125	110	19.30	16.29	5 728	6 640	169	127	29.58	19.14	62 -
63 -	6 133	6 607	148	125	24.09	18.95	6 377	6 642	135	115	21.21	17.35	5 559	6 513	179	147	32.24	22.51	63 -
64 -	5 985	6 482	152	133	25.48	20.49	6 242	6 527	141	123	22.54	18.88	5 380	6 366	184	154	34.12	24.12	64 -
65 -	5 833	6 349	156	146	26.71	23.01	6 101	6 404	147	137	24.10	21.41	5 196	6 212	179	166	34.47	26.76	65 -
66 -	5 677	6 203	164	155	28.84	25.05	5 954	6 267	154	148	25.84	23.67	5 017	6 046	192	171	38.23	28.28	66 -
67 -	5 513	6 048	177	164	32.17	27.18	5 800	6 119	169	160	29.16	26.19	4 825	5 875	200	173	41.47	29.47	67 -
68 -	5 336	5 884	188	174	35.14	29.54	5 631	5 959	181	169	32.10	28.36	4 625	5 702	206	184	44.56	32.31	68 -
69 -	5 148	5 710	198	189	38.54	33.12	5 450	5 790	192	182	35.32	31.44	4 419	5 518	216	204	48.86	37.03	69 -
70 -	4 950	5 521	208	200	42.00	36.20	5 258	5 608	205	191	38.93	34.05	4 203	5 314	220	220	52.26	41.42	70 -
71 -	4 742	5 321	217	206	45.77	38.75	5 053	5 417	215	201	42.53	37.02	3 983	5 094	226	218	56.62	42.72	71 -
72 -	4 525	5 115	228	221	50.31	43.26	4 838	5 216	226	219	46.76	41.98	3 757	4 876	234	226	62.30	46.25	72 -
73 -	4 297	4 894	238	234	55.32	47.72	4 612	4 997	236	231	51.22	46.28	3 523	4 650	245	239	69.61	51.32	73 -
74 -	4 059	4 660	245	244	60.36	52.43	4 376	4 766	246	238	56.16	49.91	3 278	4 411	248	260	75.54	58.85	74 -

75 år	3 814	4 416	250	255	65.50	57.75	4 130	4 528	252	251	61.07	55.43	3 030	4 151	250	264	82.38	63.61	75 år
76 -	3 564	4 161	258	264	72.35	63.52	3 878	4 277	260	266	67.02	62.12	2 780	3 887	260	261	93.65	67.03	76 -
77 -	3 306	3 897	266	279	80.49	71.62	3 618	4 011	275	275	75.99	68.57	2 520	3 626	247	290	98.02	80.11	77 -
78 -	3 040	3 618	259	277	85.15	76.52	3 343	3 736	270	275	80.75	73.52	2 273	3 336	235	282	103.41	84.60	78 -
79 -	2 781	3 341	264	287	94.77	86.00	3 073	3 461	279	283	90.76	81.79	2 038	3 054	228	299	111.96	97.88	79 -
80 -	2 517	3 054	264	297	105.01	97.31	2 794	3 178	282	296	100.82	93.03	1 810	2 755	225	302	124.51	109.59	80 -
81 -	2 253	2 757	259	284	114.76	103.13	2 512	2 882	277	292	110.44	101.16	1 585	2 453	212	266	133.84	108.38	81 -
82 -	1 994	2 473	252	280	126.60	113.18	2 235	2 590	277	288	124.00	111.15	1 373	2 187	190	260	138.07	118.92	82 -
83 -	1 742	2 193	241	271	138.12	123.45	1 958	2 302	261	273	133.48	118.52	1 183	1 927	190	268	160.87	138.89	83 -
84 -	1 501	1 922	224	260	149.02	135.49	1 697	2 029	245	264	144.50	130.19	993	1 659	170	254	171.61	152.95	84 -
85 -	1 277	1 662	207	246	161.80	147.73	1 452	1 765	230	255	158.32	144.34	823	1 405	148	223	179.46	158.82	85 -
86 -	1 070	1 416	188	226	175.97	159.45	1 222	1 510	209	237	171.25	157.11	675	1 182	136	197	201.30	166.80	86 -
87 -	882	1 190	165	205	187.50	172.54	1 013	1 273	190	214	187.60	168.27	539	985	101	184	187.00	186.80	87 -
88 -	717	985	145	187	202.92	189.73	823	1 059	166	196	201.88	185.27	438	801	91	165	208.68	205.57	88 -
89 -	572	798	128	169	224.11	211.83	657	863	145	181	220.01	209.25	347	636	88	141	252.59	221.07	89 -
90 -	444	629	110	140	247.06	222.48	512	682	123	146	239.54	214.80	259	495	78	125	299.63	252.23	90 -
91 -	334	489	86	118	258.77	240.66	389	536	98	126	251.77	235.63	181	370	55	97	304.65	260.83	91 -
92 -	248	371	68	94	274.76	252.83	291	410	79	102	271.59	249.20	126	273	37	73	294.83	268.10	92 -
93 -	180	277	57	76	317.68	274.00	212	308	66	85	312.70	276.10	89	200	32	53	354.37	265.49	93 -
94 -	123	201	41	58	333.89	289.93	146	223	47	61	323.36	274.39	57	147	24	55	424.00	377.00	94 -
95 -	82	143	30	48	367.22	334.09	99	162	36	53	364.07	329.03	33	92	13	33	408.98	363.95	95 -
96 -	52	95	21	35	399.30	363.56	63	109	25	39	396.79	358.55	20	59	9	23	442.96	395.76	96 -
97 -	31	60	13	24	434.19	395.63	38	70	16	27	432.45	390.72	11	36	5	15	479.77	430.35	97 -
98 -	18	36	8	15	472.13	430.53	22	43	10	18	471.31	425.77	6	21	3	10	519.63	467.97	98 -
99 -	10	21	5	10	513.38	468.51	12	25	6	12	513.66	463.97	3	11	2	6	562.81	508.88	99 -
100 -	5	11	3	6	558.23	509.84	6	13	3	7	559.82	505.59	1	5	1	3	609.57	553.36	100 -
101 -	2	5	1	3	607.00	554.81	3	6	2	3	610.13	550.95	-	2	-	1	660.22	601.73	101 -
102 -	1	2	1	1	660.03	603.75	1	3	1	2	664.96	600.38	-	1	-	1	715.08	654.33	102 -
103 -	-	1	-	1	717.70	657.01	-	1	-	1	724.71	654.24	-	-	-	-	774.50	711.52	103 -
104 -	-	-	-	-	780.41	714.96	-	-	-	-	789.83	712.93	-	-	-	-	838.85	773.71	104 -
105 -	-	-	-	-	1000.00	778.03	-	-	-	-	1000.00	776.89	-	-	-	-	1000.00	-	105 -
106 -	-	-	-	-	-	1000.00	-	-	-	-	-	1000.00	-	-	-	-	-	-	106 -
107 -	-	-	-	-	-	-	-	-	-	-	-	-	-	-	-	-	-	1000.00	107 -
108 -	-	-	-	-	-	-	-	-	-	-	-	-	-	-	-	-	-	-	108 -
109 -	-	-	-	-	-	-	-	-	-	-	-	-	-	-	-	-	-	-	109 -

A n m. Døds sannsynlighetene over 95 år er utjevnet ved en metode som svarer til den dr. Karup anbefaler for utjevning av døds sannsynlighetene over 80 år. (Se hans avhandling ved den 2nen internasjonale aktuarkongress side 62.)

Tabell 3. Oversiktstabell for de samtidig levende i en stasjonær tenkt og 48 650 av kvinnekjønn) og opgave over dødeligheten pr. 1000 sam-

Aperçu des contemporains d'une population imaginée stationnaire, basé sur un de mortalité pour les classes d'âge

Alder	Samtidig levende i alderen n til n + 1 ved en stasjonær tenkt befolkning			Antall døde i alderen n til n + 1		
	Mannkjønn	Kvinnekjønn	Tilsammen	Mannkjønn	Kvinnekjønn	Tilsammen
1	2	3	4	5	6	7
0—1	49 877	47 597	97 474	2 829	2 145	4 974
1—2	48 262	46 278	94 540	437	377	814
2—3	47 975	46 037	94 012	218	182	400
3—4	47 790	45 885	93 675	152	121	273
4—5	47 653	45 776	93 429	121	97	218
0— 5	241 557	231 573	473 130	3 757	2 922	6 679
5— 10	236 778	227 678	464 456	449	367	816
10— 15	234 720	225 883	460 603	411	421	832
15— 20	231 691	222 721	454 412	920	849	1 769
20— 25	225 613	217 793	443 406	1 391	1 077	2 468
25— 30	218 827	212 389	431 216	1 292	1 062	2 354
30— 35	212 725	207 307	420 032	1 161	981	2 142
35— 40	207 021	202 326	409 347	1 157	1 019	2 176
40— 45	200 984	197 029	398 013	1 278	1 118	2 396
45— 50	193 922	190 938	384 860	1 546	1 332	2 878
50— 55	185 285	183 510	368 795	1 951	1 668	3 619
55— 60	174 168	174 120	348 288	2 565	2 096	4 661
60— 65	159 020	161 939	320 959	3 526	2 857	6 383
65— 70	138 950	144 813	283 763	4 542	4 040	8 582
70— 75	112 923	121 312	234 235	5 838	5 384	11 222
75— 80	81 325	91 073	172 398	6 663	6 634	13 297
80— 85	48 098	56 765	104 863	6 364	6 768	13 132
85— 90	20 985	26 808	47 793	4 275	5 012	9 287
90— 95	5 850	8 339	14 189	1 848	2 352	4 200
95—100	824	1 510	2 334	386	613	999
100—105	43	122	165	31	75	106
105	1	1	2	1	1	2
Tilsammen	3 131 310	3 105 949	6 237 259	51 352	48 648	100 000

¹ Colonne 1: Age (n); colonnes 2—4: Contemporains à l'âge de n à n + 1 d'une population décès à l'âge n à n + 1 par mille contemporains; col. 11: Rapport de mortalité du sexe masculin

befolkning ved et årlig antall av 100 000 levendefødte (51350 av mannkjønn tidlig levende i alderen $n/n + 1$ for ettårige og femårige aldersklasser.

nombre annuel de 100 000 nés-vivants, avec renseignements sur les taux d'une année et de cinq années.¹

Antall døde i alderen n til $n + 1$ pr. 1000 levende			Mennenes dødelighet i procent av kvinnenes	Alder
Mannkjønn	Kvinnekjønn	Tilsammen		
8	9	10	11	1
56.72	45.07	51.03	125.8	0—1
9.05	8.15	8.61	111.0	1—2
4.54	3.95	4.25	114.9	2—3
3.18	2.64	2.91	120.5	3—4
2.54	2.12	2.33	119.8	4—5
15.55	12.62	14.12	123.2	0— 5
1.90	1.61	1.76	118.0	5— 10
1.75	1.86	1.81	94.1	10— 15
3.97	3.81	3.89	104.2	15— 20
6.17	4.95	5.57	124.6	20— 25
5.90	5.00	5.46	118.0	25— 30
5.46	4.73	5.10	115.4	30— 35
5.59	5.04	5.32	110.9	35— 40
6.36	5.67	6.02	112.2	40— 45
7.97	6.98	7.48	114.2	45— 50
10.53	9.09	9.81	115.8	50— 55
14.73	12.04	13.38	122.3	55— 60
22.17	17.64	19.89	125.7	60— 65
32.69	27.90	30.24	117.2	65— 70
51.70	44.38	47.91	116.5	70— 75
81.93	72.84	77.13	112.5	75— 80
132.31	119.23	125.23	111.0	80— 85
203.72	186.96	194.32	109.0	85— 90
315.90	282.05	296.00	112.0	90— 95
468.45	405.96	428.02	115.4	95—100
720.93	614.75	642.42	117.3	100—105
1000.00	1000.00	1000.00	—	105
16.40	15.66	16.03	104.7	Tilsammen

stationnaire imaginée; col. 5—7: Nombre des décès à l'âge de n à $n + 1$; col. 8—10: Nombre des à celle du sexe féminin.

Tabell 4. Samtidig gjenlevende personer i alderen 15 år og over (etter tabell 1), fordelt etter ekteskapelig stilling.

Nombre des survivants de 15 ans et au-dessus, d'après le tableau n° 1, répartis d'après leur état civil.

Aldersår	Menn				Kvinner			
	I alt etter tabell 1	Herav som			I alt etter tabell 1	Herav som		
		ugifte	gifte	enkemenn og fraskilte		ugifte	gifte	enker og fraskilte
1	2	3	4	5	6	7	8	9
15	91 008	91 006	2	—	92 374	92 359	15	—
16	90 778	90 770	8	—	92 096	92 044	48	4
17	90 485	90 457	28	—	91 776	91 543	223	10
18	90 125	90 035	89	1	91 409	90 467	925	17
19	89 698	89 376	307	15	91 022	88 169	2 817	36
20	89 217	88 214	980	23	90 628	84 526	6 022	80
21	88 699	86 038	2 623	38	90 205	79 585	10 467	153
22	88 154	82 694	5 376	84	89 765	73 576	15 941	248
23	87 598	78 316	9 144	138	89 319	67 465	21 477	377
24	87 049	72 979	13 844	226	88 863	61 305	27 019	539
25	86 509	66 732	19 424	353	88 415	55 144	32 521	750
26	85 986	60 084	25 408	494	87 970	49 695	37 282	993
27	85 473	53 996	30 823	654	87 527	44 911	41 437	1 179
28	84 964	47 858	36 336	770	87 089	40 417	45 334	1 338
29	84 474	41 967	41 564	943	86 657	36 412	48 637	1 608
30	83 994	37 251	45 589	1 154	86 232	33 269	51 048	1 915
31	83 518	33 254	48 916	1 348	85 825	30 870	52 776	2 179
32	83 073	29 463	52 111	1 499	85 424	28 922	54 060	2 442
33	82 629	26 069	54 916	1 644	85 024	27 082	55 247	2 695
34	82 180	23 563	56 694	1 923	84 624	25 443	56 215	2 966
35	81 734	21 490	58 213	2 031	84 215	24 195	56 790	3 230
36	81 302	19 782	59 346	2 174	83 799	23 343	56 974	3 482
37	80 865	18 298	60 170	2 397	83 381	22 451	57 158	3 772
38	80 420	17 027	60 876	2 517	82 977	21 744	57 052	4 181
39	79 962	15 954	61 393	2 615	82 556	21 049	56 926	4 581
40	79 481	14 847	61 888	2 746	82 121	20 370	56 947	4 804
41	79 024	14 012	62 014	2 998	81 687	19 965	56 504	5 218
42	78 559	13 467	61 919	3 173	81 243	19 370	56 090	5 783
43	78 048	12 781	61 935	3 332	80 782	18 908	55 724	6 150
44	77 532	12 034	62 033	3 465	80 309	18 404	55 414	6 491
45	76 992	11 687	61 679	3 626	79 822	17 916	54 995	6 911
46	76 430	11 264	61 333	3 833	79 309	17 504	54 415	7 390
47	75 843	10 585	61 413	3 845	78 789	17 169	53 802	7 818
48	75 254	10 235	60 986	4 033	78 245	17 331	52 552	8 362
49	74 633	9 872	60 450	4 311	77 675	16 947	51 870	8 858

Colonne 1: Age; colonnes 2—5: Hommes total d'après le tableau 1, dont: célibataires, mariés, veufs et divorcés; colonnes 6—9: Femmes total d'après le tableau 1, dont: célibataires, mariées, veuves et divorcées.

Tabell 4 (forts.). Samtidig gjenlevende personer i alderen 15 år og over (etter tabell 1), fordelt etter ekteskapelig stilling.

Aldersår	Menn				Kvinner			
	I alt etter tabell 1	Herav som			I alt etter tabell 1	Herav som		
		ugifte	gifte	enkemenn og fraskilte		ugifte	gifte	enker og fraskilte
1	2	3	4	5	6	7	8	9
50	73 982	9 552	59 871	4 559	77 085	16 450	51 340	9 295
51	73 307	9 330	59 026	4 951	76 457	16 115	50 325	10 017
52	72 589	8 873	58 432	5 284	75 820	15 682	49 305	10 833
53	71 818	8 464	57 760	5 594	75 141	15 450	48 346	11 345
54	71 032	8 088	57 180	5 764	74 415	14 910	47 820	11 685
55	70 182	7 860	56 349	5 973	73 657	14 686	46 450	12 521
56	69 306	7 693	55 294	6 319	72 862	14 548	45 109	13 205
57	68 414	7 397	54 460	6 557	72 050	14 195	44 058	13 797
58	67 427	7 188	53 286	6 953	71 195	14 155	42 542	14 498
59	66 347	6 970	52 129	7 248	70 294	13 850	41 407	15 037
60	65 188	6 860	50 889	7 439	69 349	13 587	39 648	16 114
61	63 991	6 784	49 263	7 944	68 333	13 222	38 153	16 958
62	62 725	6 437	47 854	8 434	67 230	12 739	36 952	17 539
63	61 343	6 096	46 569	8 678	66 072	12 528	35 344	18 200
64	59 865	5 832	45 013	9 020	64 818	12 121	33 941	18 756
65	58 322	5 679	43 029	9 614	63 476	11 672	32 160	19 644
66	56 764	5 577	41 157	10 030	62 010	11 108	30 394	20 508
67	55 122	5 287	39 654	10 181	60 455	10 915	28 561	20 979
68	53 344	5 020	38 081	10 243	58 808	10 545	26 982	21 281
69	51 465	4 838	35 993	10 634	57 067	10 090	25 166	21 811
70	49 476	4 638	33 673	11 165	55 171	10 136	22 696	22 339
71	47 395	4 316	31 543	11 536	53 172	9 668	20 887	22 617
72	45 221	3 962	29 503	11 756	51 107	8 786	19 269	23 052
73	42 940	3 733	27 149	12 058	48 889	8 309	17 505	23 075
74	40 562	3 476	24 737	12 349	46 552	7 879	15 949	22 724
75	38 106	3 226	22 670	12 210	44 104	7 294	14 198	22 612
76	35 607	2 965	20 684	11 958	41 552	6 714	12 465	22 373
77	33 021	2 786	18 443	11 792	38 905	6 271	10 791	21 843
78	30 358	2 667	16 169	11 522	36 112	5 782	9 249	21 081
79	27 770	2 358	14 408	11 004	33 345	5 304	7 879	20 162
80	25 130	2 128	12 586	10 416	30 467	5 090	6 470	18 907
81	22 486	1 911	10 618	9 957	27 498	4 520	5 312	17 666
82	19 901	1 646	8 786	9 469	24 657	3 826	4 388	16 443
83	17 376	1 440	7 192	8 744	21 860	3 404	3 495	14 961
84	14 971	1 223	5 897	7 851	19 155	2 855	2 841	13 459
85	12 736	1 009	4 720	7 007	16 555	2 315	2 186	12 054
86	10 673	782	3 856	6 035	14 105	1 948	1 604	10 553
87	8 791	652	3 009	5 130	11 853	1 651	1 218	8 984
88	7 141	538	2 174	4 429	9 803	1 406	871	7 526
89	5 688	414	1 615	3 659	7 938	1 195	636	6 107

**Tabell 5. Døde personer over 15 år (efter tabell 1), fordelt efter
ekteskabelig stilling.**

*Nombre des décédés au-dessus de 15 ans, d'après le tableau n° 1, répartis selon
leur état civil.*

Aldersår	Menn				Kvinner			
	I alt efter tabell 1	Ugifte	Gifte	Enkemenn og fraskilte	I alt efter tabell 1	Ugifte	Gifte	Enker og fraskilte
1	2	3	4	5	6	7	8	9
15—16	230	230	—	—	278	278	—	—
16—17	293	293	—	—	320	320	—	—
17—18	360	360	—	—	367	366	1	—
18—19	427	427	—	—	387	384	3	—
19—20	481	480	1	—	394	387	7	—
15—20	1 791	1 790	1	—	1 746	1 735	11	—
20—21	518	516	2	—	423	405	18	—
21—22	545	539	6	—	440	403	35	2
22—23	556	543	12	1	446	388	57	1
23—24	549	526	23	—	456	370	85	1
24—25	540	501	38	1	448	331	115	2
20—25	2 708	2 625	81	2	2 213	1 897	310	6
25—26	523	471	51	1	445	297	144	4
26—27	513	436	74	3	443	271	166	6
27—28	509	403	101	5	438	250	181	7
28—29	490	362	122	6	432	228	194	10
29—30	480	329	144	7	425	194	218	13
25—30	2 515	2 001	492	22	2 183	1 240	903	40
30—31	476	303	163	10	407	172	223	12
31—32	445	261	172	12	401	159	229	13
32—33	444	245	189	10	400	144	239	17
33—34	449	227	211	11	400	141	241	18
34—35	446	201	232	13	409	142	250	17
30—35	2 260	1 237	967	56	2 017	758	1 182	77
35—36	432	181	236	15	416	137	261	18
36—37	437	172	246	19	418	124	272	22
37—38	445	162	263	20	404	116	263	25
38—39	458	158	279	21	421	117	275	29
39—40	481	158	300	23	435	119	289	27
35—40	2 253	831	1 324	98	2 094	613	1 360	121
40—41	457	145	293	19	434	124	279	31
41—42	465	139	303	23	444	130	277	37
42—43	511	146	337	28	461	130	299	32
43—44	516	138	346	32	473	137	302	34
44—45	540	135	368	37	487	133	311	43
40—45	2 489	703	1 647	139	2 299	654	1 468	177

Tabell 5 (forts.). Døde personer over 15 år (efter tabell 1), fordelt efter ekteskabelig stilling.

Aldersår	Menn				Kvinner			
	I alt efter tabell 1	Ugifte	Gifte	Enkemenn og fraskilte	I alt efter tabell 1	Ugifte	Gifte	Enker og fraskilte
1	2	3	4	5	6	7	8	9
45—46	562	140	379	43	513	130	333	50
46—47	587	135	411	41	520	144	328	48
47—48	589	125	424	40	544	148	344	52
48—49	621	137	442	42	570	147	358	65
49—50	651	139	464	48	590	163	360	67
45—50	3 010	676	2 120	214	2 737	732	1 723	282
50—51	675	141	472	62	628	176	380	72
51—52	718	147	507	64	637	166	388	83
52—53	771	150	557	64	679	165	414	100
53—54	786	152	565	69	726	181	439	106
54—55	850	166	611	73	758	193	443	122
50—55	3 800	756	2 712	332	3 428	881	2 064	483
55—56	876	158	636	82	795	194	454	147
56—57	892	145	650	97	812	186	469	157
57—58	987	161	713	113	855	197	482	176
58—59	1 080	166	795	119	901	211	503	187
59—60	1 159	155	869	135	945	208	526	211
55—60	4 994	785	3 663	546	4 308	996	2 434	878
60—61	1 197	164	875	158	1 016	226	552	238
61—62	1 266	181	900	185	1 103	234	590	279
62—63	1 382	179	984	219	1 158	243	594	321
63—64	1 478	172	1 077	229	1 254	268	622	364
64—65	1 543	178	1 120	245	1 342	267	677	398
60—65	6 866	874	4 956	1 036	5 873	1 238	3 035	1 600
65—66	1 558	201	1 079	278	1 466	299	723	444
66—67	1 642	216	1 128	298	1 555	313	734	508
67—68	1 778	214	1 214	350	1 647	315	760	572
68—69	1 879	208	1 261	410	1 741	329	776	636
69—70	1 989	229	1 330	430	1 896	355	812	729
65—70	8 846	1 068	6 012	1 766	8 305	1 611	3 805	2 889
70—71	2 081	256	1 348	477	1 999	366	816	817
71—72	2 174	263	1 360	551	2 065	367	814	884
72—73	2 281	253	1 431	597	2 218	415	816	987
73—74	2 378	243	1 477	658	2 337	430	811	1 096
74—75	2 456	248	1 459	749	2 448	418	832	1 198
70—75	11 370	1 263	7 075	3 032	11 067	1 996	4 089	4 982
75—76	2 499	251	1 387	861	2 552	433	799	1 320
76—77	2 586	253	1 395	938	2 647	458	757	1 432
77—78	2 663	258	1 419	986	2 793	473	754	1 566
78—79	2 588	234	1 308	1 046	2 767	452	685	1 630
79—80	2 640	215	1 304	1 121	2 878	476	640	1 762
75—80	12 976	1 211	6 813	4 952	13 637	2 292	3 635	7 710

Tabell 5 (forts.). Døde personer over 15 år (efter tabell 1), fordelt efter ekteskabelig stilling.

Aldersår	Menn				Kvinner			
	I alt efter tabell 1	Ugifte	Gifte	Enkemenn og fraskilte	I alt efter tabell 1	Ugifte	Gifte	Enker og fraskilte
1	2	3	4	5	6	7	8	9
80—81	2 644	218	1 280	1 146	2 969	486	602	1 881
81—82	2 585	234	1 191	1 160	2 841	439	541	1 861
82—83	2 525	227	1 091	1 207	2 797	422	493	1 882
83—84	2 405	194	975	1 236	2 705	417	454	1 834
84—85	2 235	175	877	1 183	2 600	415	395	1 790
80—85	12 394	1 048	5 414	5 932	13 912	2 179	2 485	9 248
85—86	2 063	165	770	1 128	2 450	408	321	1 721
86—87	1 882	141	657	1 084	2 252	350	259	1 643
87—88	1 650	123	525	1 002	2 050	291	204	1 555
88—89	1 453	104	429	920	1 865	260	174	1 431
89—90	1 278	89	360	829	1 685	233	140	1 312
85—90	8 326	622	2 741	4 963	10 302	1 542	1 098	7 662
90—91	1 092	82	282	728	1 392	193	99	1 100
91—92	857	56	216	585	1 172	145	75	952
92—93	676	42	166	468	934	108	48	778
93—94	567	34	117	416	755	102	27	626
94—95	406	22	71	313	582	79	17	486
90—95	3 598	236	852	2 510	4 835	627	266	3 942
95—96	284	15	47	222	442	54	12	376
96—97	198	9	34	155	324	39	10	275
97—98	132	6	17	109	229	24	8	197
98—99	85	5	9	71	159	16	4	139
99—100	52	3	8	41	106	12	3	91
95—100	751	38	115	598	1 260	145	37	1 078
100—101	31	1	7	23	69	6	2	61
101—102	16	—	4	12	42	2	2	38
102—103	8	—	2	6	24	3	—	21
103—104	4	—	1	3	13	2	—	11
104—105	1	—	—	1	7	1	—	6
100—105	60	1	14	45	155	14	4	137
105—106	1	—	—	1	2	—	—	2
106—107	—	—	—	—	1	—	—	1
107—108	—	—	—	—	—	—	—	—
108—109	—	—	—	—	—	—	—	—
109—110	—	—	—	—	—	—	—	—
105—110	1	—	—	1	3	—	—	3

Tabell 6. Samlet antall dødsfall av ugifte, gifte, enkemenn, enker og fraskilte, fra fødselen til hvert alderstrin (n) etter tabell 1 og 5.

Nombre des décès d'après les tableaux nos 1 et 5 survenus depuis la naissance jusqu'à l'année d'âge (n), répartis d'après l'état civil.

Mannkjønn						Kvinnekjønn					
Aldersår (n)	I alt (ugifte)	Alders-år (n)	I alt (ugifte)	Alders-år (n)	I alt (ugifte)	Alders-år (n)	I alt (ugifte)	Alders-år (n)	I alt (ugifte)	Alders-år (n)	I alt (ugifte)
1	2	3	4	5	6	7	8	9	10	11	12
1	5 510	6	7 525	11	8 345	1	4 410	6	6 175	11	6 896
2	6 361	7	7 707	12	8 499	2	5 185	7	6 332	12	7 033
3	6 786	8	7 874	13	8 655	3	5 559	8	6 487	13	7 190
4	7 081	9	8 032	14	8 811	4	5 808	9	6 631	14	7 385
5	7 317	10	8 192	15	8 992	5	6 007	10	6 761	15	7 626

Mannkjønn					Kvinnekjønn			
Aldersår (n)	I alt	Ugifte	Gifte	Enkemenn og fraskilte	I alt	Ugifte	Gifte	Enker og fraskilte
1	2	3	4	5	6	7	8	9
16	9 222	9 222	—	—	7 904	7 904	—	—
17	9 515	9 515	—	—	8 224	8 224	—	—
18	9 875	9 875	—	—	8 591	8 590	1	—
19	10 302	10 302	—	—	8 978	8 974	4	—
20	10 783	10 782	1	—	9 372	9 361	11	—
21	11 301	11 298	3	—	9 795	9 766	29	—
22	11 846	11 837	9	—	10 235	10 169	64	2
23	12 402	12 380	21	1	10 681	10 557	121	3
24	12 951	12 906	44	1	11 137	10 927	206	4
25	13 491	13 407	82	2	11 585	11 258	321	6
26	14 014	13 878	133	3	12 030	11 555	465	10
27	14 527	14 314	207	6	12 473	11 826	631	16
28	15 036	14 717	308	11	12 911	12 076	812	23
29	15 526	15 079	430	17	13 343	12 304	1 006	33
30	16 006	15 408	574	24	13 768	12 498	1 224	46
31	16 482	15 711	737	34	14 175	12 670	1 447	58
32	16 927	15 972	909	46	14 576	12 829	1 676	71
33	17 371	16 217	1 098	56	14 976	12 973	1 915	88
34	17 820	16 444	1 309	67	15 376	13 114	2 156	106
35	18 266	16 645	1 541	80	15 785	13 256	2 406	123
36	18 698	16 826	1 777	95	16 201	13 393	2 667	141
37	19 135	16 998	2 023	114	16 619	13 517	2 939	163
38	19 580	17 160	2 286	134	17 023	13 633	3 202	188
39	20 038	17 318	2 565	155	17 444	13 750	3 477	217
40	20 519	17 476	2 865	178	17 879	13 869	3 766	244

Tabell 6 (forts.). Samlet antall dødsfall av ugifte, gifte, enkemenn, enker og fraskilte, fra fødselen til hvert alderstrin (n) etter tabell 1 og 5.

Aldersår (n)	Mannkjønn				Kvinnkjønn			
	I alt	Ugifte	Gifte	Enkemenn og fraskilte	I alt	Ugifte	Gifte	Enker og fraskilte
1	2	3	4	5	6	7	8	9
41	20 976	17 621	3 158	197	18 313	13 993	4 045	275
42	21 441	17 760	3 461	220	18 757	14 123	4 322	312
43	21 952	17 906	3 798	248	19 218	14 253	4 621	344
44	22 468	18 044	4 144	280	19 691	14 390	4 923	378
45	23 008	18 179	4 512	317	20 178	14 523	5 234	421
46	23 570	18 319	4 891	360	20 691	14 653	5 567	471
47	24 157	18 454	5 302	401	21 211	14 797	5 895	519
48	24 746	18 579	5 726	441	21 755	14 945	6 239	571
49	25 367	18 716	6 168	483	22 325	15 092	6 597	636
50	26 018	18 855	6 632	531	22 915	15 255	6 957	703
51	26 693	18 996	7 104	593	23 543	15 431	7 337	775
52	27 411	19 143	7 611	657	24 180	15 597	7 725	858
53	28 182	19 293	8 168	721	24 859	15 762	8 139	958
54	28 968	19 445	8 733	790	25 585	15 943	8 578	1 064
55	29 818	19 611	9 344	863	26 343	16 136	9 021	1 186
56	30 694	19 769	9 980	945	27 138	16 330	9 475	1 333
57	31 586	19 914	10 630	1 042	27 950	16 516	9 944	1 490
58	32 573	20 075	11 343	1 155	28 805	16 713	10 426	1 666
59	33 653	20 241	12 138	1 274	29 706	16 924	10 929	1 853
60	34 812	20 396	13 007	1 409	30 651	17 132	11 455	2 064
61	36 009	20 560	13 882	1 567	31 667	17 358	12 007	2 302
62	37 275	20 741	14 782	1 752	32 770	17 592	12 597	2 581
63	38 657	20 920	15 766	1 971	33 928	17 835	13 191	2 902
64	40 135	21 092	16 843	2 200	35 182	18 103	13 813	3 266
65	41 678	21 270	17 963	2 445	36 524	18 370	14 490	3 664
66	43 236	21 471	19 042	2 723	37 990	18 669	15 213	4 108
67	44 878	21 687	20 170	3 021	39 545	18 982	15 947	4 616
68	46 656	21 901	21 384	3 371	41 192	19 297	16 707	5 188
69	48 535	22 109	22 645	3 781	42 933	19 626	17 483	5 824
70	50 524	22 338	23 975	4 211	44 829	19 981	18 295	6 553
71	52 605	22 594	25 323	4 688	46 828	20 347	19 111	7 370
72	54 779	22 857	26 683	5 239	48 893	20 714	19 925	8 254
73	57 060	23 110	28 114	5 836	51 111	21 129	20 741	9 241
74	59 438	23 353	29 591	6 494	53 448	21 559	21 552	10 337
75	61 894	23 601	31 050	7 243	55 896	21 977	22 384	11 535
76	64 393	23 852	32 437	8 104	58 448	22 410	23 183	12 855
77	66 979	24 105	33 832	9 042	61 095	22 868	23 940	14 287
78	69 642	24 363	35 251	10 028	63 888	23 341	24 694	15 853
79	72 230	24 597	36 559	11 074	66 655	23 793	25 379	17 483
80	74 870	24 812	37 863	12 195	69 533	24 269	26 019	19 245

Bilag

Bilag 1. Detaljert oversikt over de levende
Appendice 1. Aperçu détaillé des vivants répartis

Aldersår (n)	Samlet antall av levende i alderen n/n + 1 ved utgangen av de 10 år 1921—1930		Antall døde i 1921—1930 i alderen n/n + 1 som hører til det siste av de to fødselsår svarende til aldersåret		Korreksjon på grunn av utvandringen i 1921—1930			
					Utvandrede i alderen n/n + 1 som hører til det siste av de to fødselsår svarende til aldersåret × 0.5946		Utvandrede i alderen n/n + 1 som hører til det første av de to fødselsår svarende til aldersåret × 0.666	
	Mann- kjønn	Kvinne- kjønn	Mann- kjønn	Kvinne- kjønn	Mann- kjønn	Kvinne- kjønn	Mann- kjønn	Kvinne- kjønn
1	2	3	4	5	6	7	8	9
0 år	271 878	259 877	11 648	8 740	÷ 48	÷ 51	÷ 61	÷ 71
1 -	276 179	265 104	1 444	1 241	18	÷ 2	33	5
2 -	279 271	267 963	623	549	10	÷ 14	17	÷ 5
3 -	283 969	272 495	466	355	10	-	11	÷ 17
4 -	288 812	277 317	382	291	51	27	29	÷ 2
5 -	290 593	279 273	352	265	76	49	58	29
6 -	291 216	280 515	281	217	61	54	78	55
7 -	292 142	281 412	279	235	68	56	70	60
8 -	291 248	280 621	228	218	61	43	80	57
9 -	290 170	279 322	256	195	64	48	70	53
10 -	287 988	277 130	241	200	73	47	76	51
11 -	283 205	272 679	228	203	90	46	78	35
12 -	283 384	273 709	246	205	123	66	115	51
13 -	281 498	271 472	225	256	155	90	164	95
14 -	278 815	269 038	251	311	178	99	207	114
15 -	277 206	267 307	288	369	215	128	262	149
16 -	275 749	266 079	389	430	333	203	409	242
17 -	271 695	263 383	474	489	529	301	677	377
18 -	266 853	260 832	583	535	825	385	1 076	483
19 -	260 954	257 993	648	542	1 088	442	1 423	566
20 -	254 826	255 343	715	562	1 205	502	1 596	643
21 -	248 829	252 125	747	604	1 076	504	1 458	662
22 -	242 158	248 688	744	591	1 071	461	1 455	612
23 -	236 284	245 713	749	619	986	469	1 348	622
24 -	230 982	242 615	703	616	907	444	1 253	584
25 -	225 845	238 811	686	575	762	437	1 054	578
26 -	221 766	234 970	628	583	619	410	867	544
27 -	216 532	230 085	648	566	532	365	736	475
28 -	211 939	225 254	610	549	404	341	560	454
29 -	206 642	219 394	574	536	303	305	427	405
30 -	201 236	214 020	576	521	254	254	346	346
31 -	195 652	208 351	543	468	190	234	238	297
32 -	189 320	201 999	489	476	158	216	191	285
33 -	183 242	195 981	492	454	138	192	173	252
34 -	177 688	190 632	479	457	113	164	137	215

i årene 1921—1930 fordelt efter aldersår.
par années d'âge pour les années 1921—1930.

Beregnet antall av levende i alderen n i årene 1921—1930		Beregnet antall av levende i alderen n/n + 1 ved begynnelsen av årene 1922—1931		Forholdstall til korreksjon av de døde i 1922—1931 i alderen n/n + 1, og som hører til det første av de to fødselsår svarende til aldersåret		Aldersår (n)
Mannkjønn (rubr. 2 + 4 + 6)	Kvinnkjønn (rubr. 3 + 5 + 7)	Mannkjønn (rubr. 2 ÷ 8)	Kvinnkjønn (rubr. 3 ÷ 9)	Mannkjønn 1000 × (rubr. 6 + 8) : rubr. 12	Kvinnkjønn 1000 × (rubr. 7 + 9) : rubr. 13	1
10	11	12	13	14	15	1
283 478	268 566	271 939	259 948	÷ 0.40	÷ 0.47	0 år
277 641	266 343	276 146	265 099	0.18	0.01	1 -
279 904	268 498	279 254	267 968	0.10	÷ 0.07	2 -
284 445	272 850	283 958	272 512	0.07	÷ 0.06	3 -
289 245	277 635	288 783	277 319	0.28	0.09	4 -
291 021	279 587	290 535	279 244	0.46	0.28	5 -
291 558	280 786	291 138	280 460	0.48	0.39	6 -
292 489	281 703	292 072	281 352	0.47	0.41	7 -
291 537	280 882	291 168	280 564	0.48	0.36	8 -
290 490	279 565	290 100	279 269	0.46	0.36	9 -
288 302	277 377	287 912	277 079	0.52	0.35	10 -
283 523	272 928	283 127	272 644	0.59	0.30	11 -
283 753	273 980	283 269	273 658	0.84	0.43	12 -
281 878	271 818	281 334	271 377	1.13	0.68	13 -
279 244	269 448	278 608	268 924	1.38	0.79	14 -
277 709	267 804	276 944	267 158	1.72	1.04	15 -
276 471	266 712	275 340	265 837	2.69	1.67	16 -
272 698	264 173	271 018	263 006	4.45	2.58	17 -
268 261	261 752	265 777	260 349	7.15	3.33	18 -
262 690	258 977	259 531	257 427	9.68	3.92	19 -
256 746	256 407	253 230	254 700	11.06	4.50	20 -
250 652	253 233	247 371	251 463	10.24	4.64	21 -
243 973	249 740	240 703	248 076	10.49	4.33	22 -
238 019	246 801	234 936	245 091	9.93	4.45	23 -
232 592	243 675	229 729	242 081	9.40	4.25	24 -
227 293	239 823	224 791	238 233	8.08	4.26	25 -
223 013	235 963	220 899	234 426	6.73	4.07	26 -
217 712	231 016	215 796	229 610	5.88	3.66	27 -
212 953	226 144	211 379	224 800	4.56	3.54	28 -
207 519	220 235	206 215	218 989	3.54	3.24	29 -
202 066	214 795	200 890	213 674	2.05	2.43	30 -
196 385	209 053	195 414	208 054			31 -
189 967	202 691	189 129	201 714			32 -
183 872	196 627	183 069	195 729			33 -
178 280	191 253	177 551	190 417			34 -

Bilag 1 (forts.). Detaljert oversikt over de levende

Aldersår (n)	Samlet antall av levende i alderen n/n + 1 ved utgangen av de 10 år 1921—1930		Antall døde i 1921—1930 i alderen n/n + 1 som hører til det siste av de to fødselsår svarende til aldersåret		Korreksjon på grunn av utvandringen i 1921—1930			
					Utvandrede i alderen n/n + 1 som hører til det siste av de to fødselsår svarende til aldersåret × 0.5946		Utvandrede i alderen n/n + 1 som hører til det første av de to fødselsår svarende til aldersåret × 0.666	
	Mann- kjønn	Kvinne- kjønn	Mann- kjønn	Kvinne- kjønn	Mann- kjønn	Kvinne- kjønn	Mann- kjønn	Kvinne- kjønn
1	2	3	4	5	6	7	8	9
35 år	171 915	185 324	441	441	86	131	101	177
36 -	165 862	180 392	436	456	90	123	97	162
37 -	160 666	176 178	434	422	77	101	88	120
38 -	155 085	171 506	426	420	64	111	65	151
39 -	150 118	168 312	435	436	58	113	60	114
40 -	144 967	163 515	434	418	60	98	67	133
41 -	141 061	159 615	379	427	54	89	63	115
42 -	138 640	157 156	443	427	48	77	54	107
43 -	135 889	154 227	436	438	39	80	44	102
44 -	133 266	151 024	449	440	36	65	40	89
45 -	130 920	148 595	453	468	29	48	31	67
46 -	128 717	145 461	485	463	36	53	36	62
47 -	126 518	142 585	481	470	24	44	24	72
48 -	124 113	139 252	481	498	21	37	27	50
49 -	121 664	136 642	523	494	24	7	18	40
50 -	119 238	133 744	525	524	16	11	9	5
51 -	116 335	130 723	524	526	17	14	17	15
52 -	112 318	126 745	534	538	12	25	5	19
53 -	108 861	123 262	579	577	÷ 1	17	3	29
54 -	104 857	119 633	591	584	16	20	12	17
55 -	101 608	116 454	627	596	7	23	2	24
56 -	98 620	114 126	608	614	14	26	12	34
57 -	96 012	111 948	634	630	5	30	5	34
58 -	93 679	109 959	716	669	5	26	5	34
59 -	90 990	107 684	744	677	÷ 1	20	5	30
60 -	87 898	105 016	804	732	÷ 7	20	÷ 10	30
61 -	85 525	102 328	789	790	÷ 11	6	÷ 13	16
62 -	83 790	101 071	873	841	÷ 11	4	÷ 19	11
63 -	81 235	98 581	950	870	÷ 11	5	÷ 17	2
64 -	78 926	96 129	985	962	÷ 10	2	÷ 15	7
65 -	76 004	92 898	989	973	÷ 10	÷ 3	÷ 16	÷ 3
66 -	73 491	89 754	982	1 064	÷ 14	÷ 6	÷ 16	÷ 5
67 -	70 956	86 981	1 072	1 089	÷ 12	÷ 14	÷ 17	÷ 18
68 -	67 789	83 383	1 119	1 153	÷ 10	÷ 8	÷ 18	÷ 17
69 -	64 649	79 864	1 157	1 211	÷ 14	÷ 12	÷ 16	÷ 13

i årene 1921—1930 fordelt etter aldersår.

Beregnet antall av levende i alderen n i årene 1921—1930		Beregnet antall av levende i alderen n/n + 1 ved begynnelsen av årene 1922—1931		Forholdstall til korreksjon av de døde i 1922—1931 i alderen n/n + 1, og som hører til det første av de to fødselsår svarende til aldersåret		Aldersår (n)
Mannkjønn (rubr. 2 + 4 + 6)	Kvinnkjønn (rubr. 3 + 5 + 7)	Mannkjønn (rubr. 2 ÷ 8)	Kvinnkjønn (rubr. 3 ÷ 9)	Mannkjønn 1000 × (rubr. 6 + 8) : rubr. 12	Kvinnkjønn 1000 × (rubr. 7 + 9) : rubr. 13	1
10	11	12	13	14	15	1
172 442	185 896	171 814	185 147	0.98	1.48	35 år
166 388	180 971	165 765	180 230			36 -
161 177	176 701	160 578	176 058			37 -
155 575	172 037	155 020	171 355			38 -
150 611	168 861	150 058	168 198			39 -
145 461	164 031	144 900	163 382	0.73	1.22	40 -
141 494	160 131	140 998	159 500			41 -
139 131	157 660	138 586	157 049			42 -
136 364	154 745	135 845	154 125			43 -
133 751	151 529	133 226	150 935			44 -
131 402	149 111	130 889	148 528	0.43	0.67	45 -
129 238	145 977	128 681	145 399			46 -
127 023	143 099	126 494	142 513			47 -
124 615	139 787	124 086	139 202			48 -
122 211	137 143	121 646	136 602			49 -
119 779	134 279	119 229	133 739	0.19	0.27	50 -
116 876	131 263	116 318	130 708			51 -
112 914	127 308	112 313	126 726			52 -
109 439	123 856	108 858	123 233			53 -
105 464	120 237	104 845	119 616			54 -
102 242	117 073	101 606	116 430	0.12	0.50	55 -
99 242	114 766	98 608	114 092			56 -
96 651	112 608	96 007	111 914			57 -
94 400	110 654	93 674	109 925			58 -
91 733	108 381	90 985	107 654			59 -
88 695	105 768	87 908	104 986	÷ 0.30	0.20	60 -
86 303	103 624	85 538	102 812			61 -
84 652	101 916	83 809	101 060			62 -
82 174	99 456	81 252	98 579			63 -
79 901	97 093	78 941	96 122			64 -
76 983	93 868	76 020	92 901	÷ 0.41	÷ 0.23	65 -
74 459	90 812	73 507	89 759			66 -
72 016	88 056	70 973	86 999			67 -
68 898	84 528	67 807	83 400			68 -
65 792	81 063	64 665	79 877			69 -

i årene 1921—1930 fordelt etter aldersår.

Beregnet antall av levende i alderen n i årene 1921—1930		Beregnet antall av levende i alderen n/n + 1 ved begynnelsen av årene 1922—1931		Forholdstall til korreksjon av de døde i 1922—1931 i alderen n/n + 1, og som hører til det første av de to fødselsår svarende til aldersåret		Aldersår (n)
Mannkjønn (rubr. 2 + 4 + 6)	Kvinnekjønn (rubr. 3 + 5 + 7)	Mannkjønn (rubr. 2 ÷ 8)	Kvinnekjønn (rubr. 3 ÷ 9)	Mannkjønn 1000 × (rubr. 6 + 8) : rubr. 12	Kvinnekjønn 1000 × (rubr. 7 + 9) : rubr. 13	
10	11	12	13	14	15	1
63 301	78 010	62 085	76 689	} ÷ 0.65	} ÷ 0.40	70 år
60 090	74 153	58 853	72 847			71 -
56 755	70 262	55 473	68 913			72 -
53 266	66 154	51 900	64 692			73 -
49 591	62 044	48 245	60 571			74 -
45 934	57 909	44 538	56 367	} ÷ 0.78	} ÷ 0.64	75 -
42 206	53 552	40 831	52 009			76 -
38 270	48 873	36 814	47 249			77 -
34 659	44 643	33 258	43 031			78 -
31 317	40 574	29 965	39 033			79 -
27 882	36 346	26 495	34 654	} ÷ 1.17	} ÷ 1.36	80 -
24 490	32 218	23 153	30 648			81 -
21 052	28 122	19 794	26 633			82 -
18 075	24 459	16 868	23 030			83 -
15 299	21 031	14 190	19 689			84 -
12 845	17 950	11 821	16 660	} ÷ 2.13	} ÷ 2.26	85 -
10 697	15 169	9 780	13 998			86 -
8 790	12 680	7 965	11 617			87 -
7 089	10 383	6 356	9 428			88 -
5 605	8 336	4 974	7 468			89 -
4 313	6 531	3 772	5 774	} ÷ 2.37	} ÷ 2.48	90 -
3 228	5 055	2 781	4 446			91 -
2 395	3 862	2 047	3 343			92 -
1 712	2 833	1 429	2 418			93 -
1 183	2 050	953	1 732			94 -
816	1 434	672	1 189	} ÷ 0.61	} 0.32	95 -
549	991	440	822			96 -
347	663	262	530			97 -
217	417	170	334			98 -
133	267	105	209			99 -
81	160	55	115	-	-	100 -
38	82	24	59	-	-	101 -
17	44	12	31	-	-	102 -
9	21	6	17	-	-	103 -
3	12	2	10	-	-	104 -
1	7	1	2	-	-	105 -
-	1	-	-	-	-	106 -
-	-	-	-	-	-	107 -
-	-	-	-	-	-	108 -

Bilag 2. Detaljert oversikt over de døde i årene

Appendice 2. Aperçu détaillé des décès répartis par années de naissance

Fødselsår uttrykt ved differen- sen mellem dødsår og fødselsår (n) ¹	Antall hørende til fødselsåret n og døde i 1921 etter å ha fylt n år (alder : n/n + 1)		Antall døde i 1922—30 hørende til fødselsåret n:						Antall hørende til fødselsåret n og døde i 1931 før fylt n år (alder n ÷ 1/n)	
			I alt		Herav:					
					Døde etter fylt n år (alder n/n + 1)		Døde før fylt n år (alder n ÷ 1/n)			
Mannkj.	Kvinnekj.	Mannkj.	Kvinnekj.	Mannkj.	Kv.kj.	Mannkj.	Kv.kj.	Mannkj.	Kv.kj.	
1	2	3	4	5	6	7	8	9	10	11
0	1 379	1 058	10 269	7 682	10 269	7 682	—	—	—	—
1	203	167	4 890	3 968	1 241	1 074	3 649	2 894	322	210
2	64	64	1 563	1 355	559	485	1 004	870	54	50
3	58	39	1 005	785	408	316	597	469	50	40
4	50	47	725	579	332	244	393	335	39	30
5	49	36	633	511	303	229	330	282	22	14
6	32	22	528	414	249	195	279	219	22	16
7	37	31	513	433	242	204	271	229	22	22
8	24	28	433	404	204	190	229	214	21	18
9	30	23	480	364	226	172	254	192	20	22
10	30	31	434	347	211	169	223	178	27	16
11	21	31	426	353	207	172	219	181	22	20
12	31	30	442	360	215	175	227	185	22	13
13	22	27	418	470	203	229	215	241	22	18
14	29	30	457	578	222	281	235	297	21	19
15	33	42	532	681	255	327	277	354	24	36
16	38	56	732	779	351	374	381	405	32	31
17	51	64	882	885	423	425	459	460	43	37
18	67	62	1 075	985	516	473	559	512	49	53
19	76	56	1 192	1 012	572	486	620	526	61	45
20	79	75	1 326	1 014	636	487	690	527	63	49
21	88	69	1 374	1 115	659	535	715	580	54	53
22	79	63	1 387	1 100	665	528	722	572	64	56
23	82	70	1 391	1 145	667	549	724	596	63	52
24	79	68	1 301	1 142	624	548	677	594	59	43
25	66	65	1 292	1 063	620	510	672	553	61	57
26	64	55	1 175	1 101	564	528	611	573	70	55
27	56	55	1 234	1 065	592	511	642	554	57	50
28	67	54	1 132	1 031	543	495	589	536	56	51
29	56	56	1 079	1 001	518	480	561	521	56	49
30	56	54	1 066	957	520	467	546	490	58	55
31	51	45	1 009	867	492	423	517	444	51	47
32	48	42	904	890	441	434	463	456	40	52
33	43	51	921	827	449	403	472	424	55	48
34	41	48	898	839	438	409	460	430	45	40

¹ Tallene i rubrikk 18 og 19 refererer sig til aldersår og ikke til fødselsår.

1921—1931 fordelt efter fødsels- og aldersår.

et par années d'âge pour les années 1921—1931.

Samlet antall døde 1921/22—1930/31 hørende til fødselsåret n fordelt på de to aldersår:				Korrigerede tall for $n \div 1/n$ aldersår		Samlet beregnet antall døde i alderen $n/n + 1$		Fødselsår uttrykt ved differen- sen mellem dødsår og fødselsår (n) ¹
$n/n + 1$		$n \div 1/n$		Mannkj. (rubr. 14 + rubr. 14 × bilag 1, rubr. 14 : 1000)	Kvinnkj. (rubr. 15 + rubr. 15 × bilag 1, rubr. 15 : 1000)	Mannkj. (rubr. 12 +16, næste linje)	Kvinnkj. (rubr. 13 +17, næste linje)	
Mannkj.	Kvinnkj.	Mannkj.	Kvinnkj.					
12	13	14	15	16	17	18	19	1
11 648	8 740	—	—	—	—	15 620	11 844	0
1 444	1 241	3 971	3 104	3 972	3 104	2 502	2 161	1
623	549	1 058	920	1 058	920	1 270	1 058	2
466	355	647	509	647	509	898	720	3
382	291	432	365	432	365	734	587	4
352	265	352	296	352	296	653	500	5
281	217	301	235	301	235	574	468	6
279	235	293	251	293	251	529	467	7
228	218	250	232	250	232	502	432	8
256	195	274	214	274	214	506	389	9
241	200	250	194	250	194	482	401	10
228	203	241	201	241	201	477	401	11
246	205	249	198	249	198	483	464	12
225	256	237	259	237	259	481	572	13
251	311	256	316	256	316	553	701	14
288	369	301	390	302	390	702	806	15
389	430	413	436	414	437	893	928	16
474	489	502	497	504	498	1 086	1 056	17
583	535	608	565	612	567	1 271	1 108	18
648	542	681	571	688	573	1 409	1 121	19
715	562	753	576	761	579	1 492	1 198	20
747	604	769	633	777	636	1 541	1 235	21
744	591	786	628	794	631	1 539	1 242	22
749	619	787	648	795	651	1 492	1 259	23
703	616	736	637	743	640	1 442	1 229	24
686	575	733	610	739	613	1 372	1 206	25
628	583	681	628	686	631	1 331	1 189	26
648	566	699	604	703	606	1 296	1 155	27
610	549	645	587	648	589	1 229	1 121	28
574	536	617	570	619	572	1 179	1 082	29
576	521	604	545	605	546	1 145	1 013	30
543	468	568	491	569	492	1 047	977	31
489	476	503	508	504	509	1 017	949	32
492	454	527	472	528	473	998	925	33
479	457	505	470	506	471	968	924	34

Bilag 2 (forts.). Detaljert oversikt over de døde

Fødselsår uttrykt ved differen- sen mellem dødsår og fødselsår (n) ¹	Antall hørende til fødselsåret n og døde i 1921 etter å ha fylt n år (alder : n/n + 1)		Antall døde i 1922—30 hørende til fødselsåret n:						Antall hørende til fødselsåret n og døde i 1931 før fylt n år (alder n ÷ 1/n)	
			I alt		Herav:					
					Døde etter fylt n år (alder n/n + 1)		Døde før fylt n år (alder n ÷ 1/n)			
	Mannkj.	Kvinnekj.	Mannkj.	Kvinnekj.	Mannkj.	Kv.kj.	Mannkj.	Kv.kj.	Mannkj.	Kv.kj.
1	2	3	4	5	6	7	8	9	10	11
35	35	45	832	813	406	396	426	417	63	49
36	42	47	808	838	394	409	414	429	58	47
37	39	40	810	783	395	382	415	401	42	45
38	38	43	796	774	388	377	408	397	44	37
39	41	49	808	793	394	387	414	406	47	46
40	33	36	822	784	401	382	421	402	50	51
41	36	42	704	790	343	385	361	405	42	44
42	48	52	811	769	395	375	416	394	39	48
43	37	47	818	802	399	391	419	411	43	57
44	49	39	821	822	400	401	421	421	45	46
45	44	48	839	861	409	420	430	441	52	39
46	53	43	887	861	432	420	455	441	51	50
47	47	49	890	863	434	421	456	442	52	52
48	40	48	904	924	441	450	463	474	43	44
49	48	46	975	920	475	448	500	472	47	47
50	52	46	970	980	473	478	497	502	46	46
51	44	38	985	1 000	480	488	505	512	62	58
52	55	54	1 086	993	529	484	557	509	64	58
53	53	63	1 080	1 054	526	514	554	540	61	63
54	55	57	1 099	1 082	536	527	563	555	56	64
55	60	61	1 163	1 098	567	535	596	563	74	78
56	61	53	1 123	1 150	547	561	576	589	73	79
57	72	62	1 152	1 165	562	568	590	597	79	67
58	66	68	1 333	1 233	650	601	683	632	77	73
59	73	56	1 377	1 273	671	621	706	652	90	79
60	65	63	1 516	1 373	739	669	777	704	82	76
61	84	88	1 446	1 440	705	702	741	738	83	80
62	80	84	1 626	1 553	793	757	833	796	85	87
63	86	86	1 772	1 608	864	784	908	824	84	91
64	101	81	1 813	1 808	884	881	929	927	101	91
65	104	100	1 856	1 829	885	873	971	956	104	92
66	109	97	1 829	2 026	873	967	956	1 059	112	135
67	114	101	2 009	2 071	958	988	1 051	1 083	121	130
68	99	90	2 138	2 227	1 020	1 063	1 118	1 164	132	146
69	107	109	2 201	2 309	1 050	1 102	1 151	1 207	156	143

¹ Tallene i rubrikk 18 og 19 refererer sig til aldersår og ikke til fødselsår.

i årene 1921—1931 fordelt efter fødsels- og aldersår.

Samlet antall døde 1921/22—1930/31 hørende til fødselsåret n fordelt på de to aldersår:				Korrigerede tall for n ÷ 1/n aldersår		Samlet beregnet antall døde i alderen n/n + 1		Fødselsår uttrykt ved differen- sen mellem dødsår og fødselsår (n) ¹
n/n + 1		n ÷ 1/n		Mannkj. (rubr. 14 + rubr. 14 × bilag 1, rubr. 14 : 1000)	Kvinnekj. (rubr. 15 + rubr. 15 × bilag 1, rubr. 15 : 1000)	Mannkj. (rubr. 12 +16, næste linje)	Kvinnekj. (rubr. 13 +17, næste linje)	
Mannkj.	Kvinnekj.	Mannkj.	Kvinnekj.					
12	13	14	15	16	17	18	19	1
441	441	489	466	489	467	913	918	35
436	456	472	476	472	477	893	903	36
434	422	457	446	457	447	886	857	37
426	420	452	434	452	435	887	873	38
435	436	461	452	461	453	906	890	39
434	418	471	453	471	454	837	868	40
379	427	403	449	403	450	834	870	41
443	427	455	442	455	443	905	896	42
436	438	462	468	462	469	902	906	43
449	440	466	467	466	468	931	920	44
453	468	482	480	482	480	959	959	45
485	463	506	491	506	491	993	957	46
481	470	508	494	508	494	987	988	47
481	498	506	518	506	518	1 028	1 017	48
523	494	547	519	547	519	1 066	1 042	49
525	524	543	548	543	548	1 092	1 094	50
524	526	567	570	567	570	1 145	1 093	51
584	538	621	567	621	567	1 199	1 141	52
579	577	615	603	615	603	1 198	1 196	53
591	584	619	619	619	619	1 261	1 225	54
627	596	670	641	670	641	1 276	1 264	55
608	614	649	668	649	668	1 277	1 278	56
634	630	669	664	669	664	1 394	1 335	57
716	669	760	705	760	705	1 512	1 400	58
744	677	796	731	796	731	1 603	1 457	59
804	732	859	780	859	780	1 628	1 550	60
789	790	824	818	824	818	1 707	1 673	61
873	841	918	883	918	883	1 865	1 756	62
950	870	992	915	992	915	1 980	1 888	63
985	962	1 030	1 018	1 030	1 018	2 060	2 010	64
989	973	1 075	1 048	1 075	1 048	2 057	2 167	65
982	1 064	1 068	1 194	1 068	1 194	2 154	2 277	66
1 072	1 089	1 172	1 213	1 172	1 213	2 323	2 399	67
1 119	1 153	1 250	1 310	1 251	1 310	2 427	2 503	68
1 157	1 211	1 307	1 350	1 308	1 350	2 542	2 694	69

Bilag 2 (forts.). Detaljert oversikt over de døde

Fødselsår uttrykt ved differen- sen mellem dødsår og fødselsår (n) ¹	Antall hørende til fødselsåret n og døde i 1921 etter å ha fylt n år (alder n/n + 1)		Antall døde i 1922—30 hørende til fødselsåret n:						Antall hørende til fødselsåret n og døde i 1931 før fylt n år (alder n ÷ 1/n)	
			I alt		Herav:					
					Døde etter fylt n år (alder n/n + 1)		Døde før fylt n år (alder n ÷ 1/n)			
	Mannkj.	Kvinnekj.	Mannkj.	Kvinnekj.	Mannkj.	Kv.kj.	Mannkj.	Kv.kj.	Mannkj.	Kv.kj.
1	2	3	4	5	6	7	8	9	10	11
70	119	118	2 381	2 587	1 136	1 234	1 245	1 353	141	131
71	123	121	2 418	2 541	1 154	1 212	1 264	1 329	145	146
72	115	115	2 523	2 649	1 204	1 264	1 319	1 385	161	162
73	127	126	2 666	2 852	1 272	1 361	1 394	1 491	151	180
74	112	133	2 651	2 856	1 265	1 363	1 386	1 493	166	183
75	118	132	2 744	3 014	1 309	1 438	1 435	1 576	192	191
76	133	134	2 661	3 010	1 270	1 436	1 391	1 574	195	208
77	146	162	2 803	3 127	1 337	1 492	1 466	1 635	197	207
78	127	136	2 737	3 164	1 306	1 510	1 431	1 654	173	201
79	138	133	2 598	3 022	1 240	1 442	1 358	1 580	165	196
80	117	150	2 719	3 303	1 297	1 576	1 422	1 727	179	203
81	128	153	2 582	3 044	1 232	1 452	1 350	1 592	172	226
82	92	118	2 497	2 960	1 191	1 412	1 306	1 548	151	178
83	107	115	2 349	2 839	1 121	1 354	1 228	1 485	162	177
84	93	116	2 175	2 639	1 038	1 259	1 137	1 380	138	179
85	107	116	1 971	2 523	940	1 204	1 031	1 319	124	164
86	101	126	1 758	2 260	839	1 078	919	1 182	117	157
87	83	101	1 591	2 071	759	988	832	1 083	116	138
88	81	88	1 388	1 862	662	888	726	974	84	132
89	66	93	1 214	1 675	579	799	635	876	65	125
90	55	57	1 040	1 504	496	718	544	786	71	94
91	42	67	866	1 165	413	556	453	609	65	72
92	31	42	667	1 011	318	482	349	529	31	68
93	34	42	530	790	253	377	277	413	33	42
94	20	29	446	611	213	292	233	319	25	39
95	15	27	276	461	132	220	144	241	17	35
96	14	21	196	308	94	147	102	161	13	21
97	9	11	160	254	76	121	84	133	7	19
98	4	6	91	162	43	77	48	85	6	12
99	1	6	55	106	26	51	29	55	3	10
100	3	2	41	89	20	42	21	47	3	3
101	2	3	23	44	11	21	12	23	1	3
102	—	2	9	24	4	11	5	13	1	2
103	—	—	6	9	3	4	3	5	—	1
104	—	—	3	4	1	2	2	2	1	1
105	—	—	—	6	—	3	—	3	—	1
106	—	—	1	2	—	1	1	1	—	—
107	—	—	—	—	—	—	—	—	—	—

¹ Tallene i rubrikk 18 og 19 refererer sig til aldersår og ikke til fødselsår.

Bilag 3. Den hjemmehørende befolkning fordelt efter kjønn

Appendice 3. Population de droit répartie par sexe et par

A. Mankjønn.

Aldersår	¹ / ₁ 1921	¹ / ₁ 1922	¹ / ₁ 1923	¹ / ₁ 1924	¹ / ₁ 1925	¹ / ₁ 1926	¹ / ₁ 1927	¹ / ₁ 1928	¹ / ₁ 1929
	1	2	3	4	5	6	7	8	9
0—1	33 742	31 666	30 721	30 517	28 826	26 648	26 761	24 762	24 490
1—2	28 361	32 951	30 859	29 967	29 872	28 251	26 211	26 247	24 353
2—3	29 750	28 188	32 718	30 581	29 735	29 649	28 077	26 019	26 177
3—4	30 105	29 620	28 078	32 528	30 409	29 569	29 479	27 969	25 906
4—5	28 933	29 969	29 524	27 974	32 428	30 281	29 471	29 318	27 881
5—6	27 209	28 818	29 846	29 391	27 937	32 361	30 172	29 359	29 159
6—7	29 509	27 149	28 717	29 743	29 339	27 880	32 287	30 071	29 265
7—8	28 754	29 391	27 082	28 607	29 625	29 290	27 844	32 229	29 966
8—9	28 803	28 676	29 296	27 027	28 518	29 549	29 230	27 794	32 186
9—10	28 372	28 700	28 579	29 212	26 976	28 431	29 469	29 164	27 740
10—11	28 094	28 251	28 605	28 479	29 133	26 912	28 338	29 383	29 108
11—12	28 849	27 962	28 134	28 484	28 417	29 056	26 851	28 251	29 295
12—13	28 173	28 689	27 804	28 016	28 376	28 329	28 967	26 802	28 171
13—14	27 644	28 019	28 534	27 639	27 918	28 271	28 244	28 883	26 761
14—15	27 802	27 477	27 855	28 374	27 488	27 793	28 181	28 160	28 774
15—16	27 235	27 626	27 294	27 656	28 213	27 333	27 673	28 062	28 055
16—17	27 442	27 047	27 412	26 954	27 419	27 977	27 112	27 488	27 908
17—18	27 173	27 189	26 764	26 910	26 630	27 095	27 649	26 790	27 247
18—19	26 933	26 877	26 815	26 001	26 494	26 218	26 630	27 117	26 410
19—20	26 409	26 582	26 413	25 871	25 508	26 027	25 624	25 934	26 555
20—21	25 077	26 065	26 074	25 313	25 307	25 008	25 389	24 840	25 337
21—22	24 475	24 786	25 696	25 084	24 765	24 852	24 429	24 524	24 315
22—23	23 798	24 214	24 442	24 640	24 461	24 314	24 262	23 618	23 960
23—24	22 993	23 538	23 869	23 471	24 080	24 021	23 721	23 503	23 133
24—25	22 285	22 779	23 217	22 952	22 946	23 714	23 482	23 032	23 042
25—26	21 903	22 093	22 488	22 415	22 548	22 646	23 259	22 811	22 595
26—27	20 429	21 748	21 877	21 795	22 042	22 315	22 253	22 733	22 443
27—28	20 163	20 276	21 481	21 295	21 452	21 779	21 969	21 817	22 376
28—29	18 908	19 985	20 082	20 960	20 978	21 277	21 481	21 610	21 583
29—30	18 655	18 782	19 802	19 618	20 705	20 790	21 022	21 174	21 418
30—31	17 510	18 530	18 605	19 361	19 388	20 517	20 580	20 737	20 974
31—32	16 422	17 381	18 379	18 242	19 170	19 268	20 340	20 314	20 588
32—33	16 175	16 313	17 234	18 010	18 058	19 056	19 116	20 148	20 177
33—34	16 263	16 086	16 172	16 919	17 833	17 949	18 910	18 907	19 998
34—35	15 413	16 179	15 959	15 856	16 761	17 732	17 822	18 758	18 768
35—36	15 023	15 342	16 082	15 722	15 712	16 640	17 608	17 649	18 645
36—37	14 583	14 937	15 208	15 862	15 574	15 625	16 519	17 444	17 550
37—38	14 007	14 499	14 808	15 006	15 710	15 476	15 502	16 353	17 356
38—39	13 545	13 921	14 374	14 613	14 883	15 620	15 360	15 375	16 281
39—40	13 147	13 465	13 811	14 172	14 474	14 799	15 504	15 257	15 288
40—41	13 170	13 086	13 370	13 567	14 032	14 366	14 699	15 393	15 160
41—42	13 810	13 105	12 977	13 199	13 469	13 905	14 286	14 598	15 312
42—43	13 289	13 720	13 005	12 798	13 081	13 363	13 783	14 164	14 509
43—44	13 579	13 222	13 634	12 815	12 692	12 990	13 256	13 650	14 058
44—45	13 054	13 490	13 108	13 457	12 697	12 597	12 895	13 123	13 553

og alder ved begynnelsen av hvert av årene 1921—1931

âge au commencement de chacune des années 1921—1931.

1. Enkelte aldersår.

$\frac{1}{2}$ 1930	$\frac{1}{2}$ 1931	Sum		I alt $\frac{1}{2}$ 1922— $\frac{1}{2}$ 1931			Middel- folke- mengde 1921— 1930	Aldersår
		$\frac{1}{2}$ 1922— $\frac{1}{2}$ 1926	$\frac{1}{2}$ 1927— $\frac{1}{2}$ 1931	Riket	Rikets bygder	Rikets byer		
10	11	12	13	14	15	16	17	
23 811	23 676	148 378	123 500	271 878	209 835	62 043	276 911	0— 1
23 999	23 469	151 900	124 279	276 179	213 624	62 555	278 625	1— 2
24 256	23 871	150 871	128 400	279 271	215 904	63 367	282 211	2— 3
26 166	24 245	150 204	133 765	283 969	219 054	64 915	286 899	3— 4
25 812	26 154	150 176	138 636	288 812	222 963	65 849	290 201	4— 5
27 788	25 762	148 353	142 240	290 593	223 175	67 418	291 317	5— 6
29 025	27 740	142 828	148 388	291 216	222 052	69 164	292 100	6— 7
29 170	28 938	143 995	148 147	292 142	222 349	69 793	292 050	7— 8
29 870	29 102	143 066	148 182	291 248	220 620	70 628	291 099	8— 9
32 113	29 786	141 898	148 272	290 170	218 933	71 237	289 463	9—10
27 707	32 072	141 380	146 608	287 988	217 057	70 931	285 999	10—11
29 048	27 707	142 053	141 152	283 205	212 857	70 348	283 776	11—12
29 213	29 017	141 214	142 170	283 384	212 708	70 676	282 962	12—13
28 083	29 146	140 381	141 117	281 498	211 658	69 840	280 747	13—14
26 706	28 007	138 987	139 828	278 815	208 135	70 680	278 712	14—15
28 654	26 640	138 122	139 084	277 206	205 604	71 602	277 504	15—16
27 896	28 536	136 809	138 940	275 749	202 455	73 294	275 202	16—17
27 694	27 727	134 588	137 107	271 695	196 707	74 988	271 418	17—18
26 861	27 430	132 405	134 448	266 853	191 494	75 359	266 604	18—19
25 880	26 560	130 401	130 553	260 954	184 364	76 590	260 879	19—20
25 984	25 509	127 767	127 059	254 826	178 633	76 193	254 610	20—21
24 775	25 603	125 183	123 646	248 829	172 911	75 918	248 265	21—22
23 808	24 439	122 071	120 087	242 158	168 760	73 398	241 837	22—23
23 496	23 452	118 979	117 305	236 284	164 359	71 925	236 055	23—24
22 664	23 154	115 608	115 374	230 982	159 516	71 466	230 547	24—25
22 621	22 369	112 190	113 655	225 845	155 156	70 689	225 612	25—26
22 225	22 335	109 777	111 989	221 766	152 220	69 546	220 813	26—27
22 109	21 978	106 283	110 249	216 532	149 234	67 298	215 625	27—28
22 102	21 881	103 282	108 657	211 939	146 217	65 722	210 452	28—29
21 395	21 936	99 697	106 945	206 642	143 286	63 356	205 002	29—30
21 269	21 275	96 401	104 835	201 236	139 396	61 840	199 353	30—31
20 804	21 166	92 440	103 212	195 652	134 393	61 259	193 280	31—32
20 477	20 731	88 671	100 649	189 320	131 009	58 311	187 042	32—33
20 053	20 415	84 959	98 283	183 242	126 932	56 310	181 166	33—34
19 891	19 962	82 487	95 201	177 688	123 369	54 319	175 414	34—35
18 667	19 848	79 498	92 417	171 915	118 604	53 311	169 502	35—36
18 541	18 602	77 206	88 656	165 862	116 120	49 742	163 853	36—37
17 479	18 477	75 499	85 167	160 666	111 197	49 469	158 431	37—38
17 254	17 404	73 411	81 674	155 085	107 148	47 937	153 155	38—39
16 164	17 184	70 721	79 397	150 118	103 837	46 281	148 100	39—40
15 196	16 098	68 421	76 546	144 967	100 216	44 751	143 503	40—41
15 065	15 145	66 655	74 406	141 061	96 965	44 096	140 393	41—42
15 217	15 000	65 967	72 673	138 640	96 341	42 299	137 785	42—43
14 426	15 146	65 353	70 536	135 889	93 777	42 112	135 105	43—44
13 982	14 364	65 349	67 917	133 266	93 260	40 006	132 611	44—45

Bilag 3 (forts.). Den hjemmehørende befolkning fordelt efter
A. Mannkjønn.

Aldersår	$\frac{1}{2}$ 1921	$\frac{1}{2}$ 1922	$\frac{1}{2}$ 1923	$\frac{1}{2}$ 1924	$\frac{1}{2}$ 1925	$\frac{1}{2}$ 1926	$\frac{1}{2}$ 1927	$\frac{1}{2}$ 1928	$\frac{1}{2}$ 1929
	1	2	3	4	5	6	7	8	9
45—46	12 839	12 976	13 396	12 924	13 354	12 623	12 479	12 778	13 030
46—47	12 244	12 730	12 857	13 257	12 792	13 248	12 490	12 368	12 690
47—48	11 490	12 141	12 601	12 686	13 138	12 705	13 148	12 363	12 299
48—49	11 250	11 413	12 027	12 421	12 585	13 029	12 610	13 038	12 248
49—50	10 826	11 141	11 294	11 853	12 287	12 489	12 920	12 489	12 936
50—51	10 295	10 705	11 028	11 153	11 748	12 178	12 376	12 782	12 370
51—52	9 975	10 207	10 599	10 854	11 052	11 609	12 045	12 268	12 684
52—53	9 907	9 860	10 078	10 462	10 705	10 945	11 479	11 904	12 159
53—54	9 705	9 813	9 734	9 963	10 329	10 591	10 839	11 324	11 786
54—55	10 000	9 592	9 718	9 566	9 830	10 205	10 451	10 704	11 199
55—56	9 849	9 884	9 467	9 607	9 422	9 716	10 071	10 299	10 568
56—57	9 625	9 714	9 760	9 339	9 487	9 285	9 593	9 930	10 157
57—58	9 485	9 476	9 582	9 602	9 202	9 373	9 161	9 467	9 790
58—59	8 700	9 356	9 340	9 400	9 455	9 032	9 233	9 034	9 326
59—60	8 039	8 562	9 209	9 148	9 249	9 297	8 868	9 104	8 884
60—61	8 208	7 899	8 415	9 020	8 980	9 074	9 140	8 692	8 955
61—62	8 569	8 052	7 751	8 272	8 863	8 801	8 905	8 987	8 539
62—63	7 984	8 398	7 872	7 579	8 100	8 699	8 625	8 728	8 813
63—64	7 828	7 818	8 195	7 697	7 422	7 907	8 493	8 422	8 513
64—65	7 545	7 625	7 628	7 994	7 495	7 253	7 734	8 264	8 205
65—66	7 570	7 333	7 435	7 423	7 783	7 312	7 059	7 539	8 061
66—67	7 459	7 345	7 126	7 225	7 234	7 561	7 144	6 851	7 344
67—68	6 775	7 226	7 114	6 901	7 024	6 994	7 364	6 915	6 647
68—69	6 149	6 564	6 968	6 880	6 690	6 800	6 763	7 095	6 673
69—70	6 180	5 940	6 343	6 747	6 643	6 433	6 546	6 515	6 825
70—71	5 622	5 935	5 702	6 088	6 471	6 375	6 167	6 294	6 231
71—72	5 610	5 376	5 677	5 446	5 814	6 199	6 128	5 911	6 033
72—73	5 006	5 366	5 115	5 395	5 218	5 551	5 923	5 849	5 628
73—74	4 641	4 740	5 086	4 847	5 092	4 930	5 281	5 592	5 539
74—75	4 293	4 409	4 430	4 805	4 570	4 820	4 654	4 962	5 282
75—76	4 112	4 047	4 131	4 139	4 515	4 282	4 539	4 358	4 642
76—77	3 681	3 833	3 750	3 852	3 828	4 223	4 021	4 255	4 078
77—78	3 417	3 400	3 534	3 457	3 562	3 515	3 894	3 700	3 951
78—79	3 049	3 136	3 095	3 239	3 181	3 281	3 207	3 584	3 386
79—80	2 805	2 777	2 871	2 797	2 961	2 908	3 026	2 922	3 273
80—81	2 265	2 548	2 477	2 535	2 530	2 706	2 630	2 702	2 614
81—82	1 916	2 019	2 278	2 210	2 265	2 255	2 431	2 355	2 409
82—83	1 644	1 712	1 760	1 984	1 950	1 999	1 993	2 147	2 087
83—84	1 516	1 426	1 480	1 518	1 728	1 692	1 764	1 734	1 858
84—85	1 343	1 318	1 201	1 252	1 306	1 504	1 461	1 510	1 499
85—86	1 228	1 122	1 143	1 005	1 060	1 103	1 281	1 217	1 271
86—87	995	1 016	930	967	847	901	931	1 053	1 025
87—88	792	817	840	758	797	702	751	755	866
88—89	620	628	648	668	600	662	575	610	622
89—90	485	485	468	502	535	476	511	462	487

kjønn og alder ved begynnelsen av hvert av årene 1921—1931.

1. Enkelte aldersår.

1/1 1930	1/1 1931	Sum		I alt 1/1 1922—1/1 1931			Middel- folke- mengde 1921— 1930	Aldersår
		1/1 1922— 1/1 1926	1/1 1927— 1/1 1931	Riket	Rikets bygder	Rikets byer		
10	11	12	13	14	15	16	17	
13 447	13 913	65 273	65 647	130 920	91 775	39 145.	130 383	45—46
12 918	13 367	64 884	63 833	128 717	91 235	37 482	128 155	46—47
12 606	12 831	63 271	63 247	126 518	89 423	37 095	125 848	47—48
12 206	12 536	61 475	62 638	124 113	87 735	36 378	123 470	48—49
12 141	12 114	59 064	62 600	121 664	85 299	36 365	121 020	49—50
12 837	12 061	56 812	62 426	119 238	84 659	34 579	118 355	50—51
12 269	12 748	54 321	62 014	116 335	81 051	35 284	114 948	51—52
12 548	12 178	52 050	60 268	112 318	79 791	32 527	111 183	52—53
12 044	12 438	50 430	58 431	108 861	76 584	32 277	107 494	53—54
11 658	11 934	48 911	55 946	104 857	74 857	30 000	103 890	54—55
11 037	11 537	48 096	53 512	101 608	72 914	28 694	100 764	55—56
10 439	10 916	47 585	51 035	98 620	70 987	27 633	97 975	56—57
10 030	10 329	47 235	48 777	96 012	69 157	26 855	95 590	57—58
9 637	9 866	46 583	47 096	93 679	67 852	25 827	93 096	58—59
9 163	9 506	45 465	45 525	90 990	65 677	25 313	90 256	59—60
8 719	9 004	43 388	44 510	87 898	64 693	23 205	87 500	60—61
8 801	8 554	41 739	43 786	85 525	61 997	23 528	85 533	61—62
8 346	8 630	40 648	43 142	83 790	61 904	21 886	83 467	62—63
8 615	8 153	39 039	42 196	81 235	60 130	21 105	81 072	63—64
8 298	8 430	37 995	40 931	78 926	58 974	19 952	78 484	64—65
7 983	8 076	37 286	38 718	76 004	56 927	19 077	75 751	65—66
7 868	7 793	36 491	37 000	73 491	55 802	17 689	73 324	66—67
7 135	7 636	35 259	35 697	70 956	53 657	17 299	70 525	67—68
6 442	6 914	33 902	33 887	67 789	51 350	16 439	67 407	68—69
6 456	6 201	32 106	32 543	64 649	49 366	15 283	64 638	69—70
6 560	6 241	30 571	31 493	62 064	47 833	14 231	61 755	70—71
5 966	6 279	28 512	30 317	58 829	45 340	13 489	58 494	71—72
5 714	5 693	26 645	28 807	55 452	42 898	12 554	55 109	72—73
5 316	5 456	24 695	27 184	51 879	40 388	11 491	51 471	73—74
5 239	5 055	23 034	25 192	48 226	37 862	10 364	47 845	74—75
4 947	4 919	21 114	23 405	44 519	35 348	9 171	44 116	75—76
4 336	4 638	19 486	21 328	40 814	32 708	8 106	40 335	76—77
3 769	4 019	17 468	19 333	36 801	29 382	7 419	36 500	77—78
3 637	3 492	15 932	17 306	33 238	26 846	6 392	33 017	78—79
3 069	3 346	14 314	15 636	29 950	24 391	5 559	29 679	79—80
2 942	2 793	12 796	13 681	26 477	21 679	4 798	26 213	80—81
2 297	2 622	11 027	12 114	23 141	18 948	4 193	22 788	81—82
2 118	2 028	9 405	10 373	19 778	16 087	3 691	19 586	82—83
1 797	1 860	7 844	9 013	16 857	14 039	2 818	16 685	83—84
1 574	1 551	6 581	7 595	14 176	11 847	2 329	14 072	84—85
1 269	1 337	5 433	6 375	11 808	9 888	1 920	11 753	85—86
1 040	1 057	4 661	5 106	9 767	8 255	1 512	9 736	86—87
806	859	3 914	4 037	7 951	6 610	1 341	7 917	87—88
672	668	3 206	3 147	6 353	5 392	961	6 329	88—89
494	544	2 466	2 498	4 964	4 294	670	4 935	89—90

Bilag 3 (forts.). Den hjemmehørende befolkning fordelt efter
A. Mankjønn.

Aldersår	1/1 1921	1/1 1922	1/1 1923	1/1 1924	1/1 1925	1/1 1926	1/1 1927	1/1 1928	1/1 1929
	1	2	3	4	5	6	7	8	9
90—91	357	364	371	353	388	417	381	373	358
91—92	283	268	268	262	264	305	319	269	266
92—93	195	215	182	208	192	195	229	235	197
93—94	146	125	157	114	157	129	132	163	183
94—95	111	105	88	108	67	114	78	75	110
95—96	75	78	76	53	73	40	84	59	57
96—97	45	45	57	47	32	51	29	51	45
97—98	30	26	30	33	31	17	32	13	33
98—99	16	22	17	18	24	20	3	17	10
99—100	15	12	14	9	9	19	12	—	9
100—101	4	7	6	9	7	3	9	6	—
101—102	1	1	—	4	4	4	1	5	4
102—103	1	1	—	—	1	3	2	1	3
103—104	—	—	1	—	—	—	1	—	1
104—105	—	—	—	—	—	—	—	1	—
105—106	—	—	—	—	—	—	—	—	1
106—107	—	—	—	—	—	—	—	—	—

A. Mankjønn.

0—4	150 891	152 394	151 900	151 567	151 270	144 398	139 999	134 315	128 807
5—9	142 647	142 734	143 520	143 980	142 395	147 511	149 002	148 617	148 316
10—14	140 562	140 398	140 932	140 992	141 332	140 361	140 581	141 479	142 109
15—19	135 192	135 321	134 698	133 392	134 264	134 650	134 688	135 391	136 175
20—24	118 628	121 382	123 298	121 460	121 559	121 909	121 283	119 517	119 787
25—29	100 058	102 884	105 730	106 083	107 725	108 807	109 984	110 145	110 415
30—34	81 783	84 489	86 349	88 388	91 210	94 522	96 768	98 864	100 505
35—39	70 305	72 164	74 283	75 375	76 353	78 160	80 493	82 078	85 120
40—44	66 902	66 623	66 094	65 836	65 971	67 221	68 919	70 928	72 592
45—49	58 649	60 401	62 175	63 141	64 156	64 094	63 647	63 036	63 203
50—54	49 882	50 177	51 157	51 998	53 664	55 528	57 190	58 982	60 198
55—59	45 698	46 992	47 358	47 096	46 815	46 703	46 926	47 834	48 725
60—64	40 134	39 792	39 861	40 562	40 860	41 734	42 897	43 093	43 025
65—69	34 133	34 408	34 986	35 176	35 374	35 100	34 876	34 915	35 550
70—74	25 172	25 826	26 010	26 581	27 165	27 875	28 153	28 608	28 713
75—79	17 064	17 193	17 381	17 484	18 047	18 209	18 687	18 819	19 330
80—84	8 684	9 023	9 196	9 499	9 779	10 156	10 279	10 448	10 467
85—89	4 120	4 068	4 029	3 900	3 839	3 844	4 049	4 097	4 271
90—94	1 092	1 077	1 066	1 045	1 068	1 160	1 139	1 115	1 114
95—99	181	183	194	160	169	147	160	140	154
100—104	6	9	7	13	12	10	13	13	8
105—110	—	—	—	—	—	—	—	—	1
	1 291 783	1 307 538	1 320 224	1 323 728	1 333 027	1 342 099	1 349 733	1 352 434	1 358 585

kjønn og alder ved begynnelsen av hvert av årene 1921—1931.

1. Enkelte aldersår.

1/1 1930	1/1 1931	Sum		I alt 1/1 1922—1/1 1931			Middel- folke- mengde 1921— 1930	Aldersår
		1/1 1922— 1/1 1926	1/1 1927— 1/1 1931	Riket	Rikets bygder	Rikets byer		
10	11	12	13	14	15	16	17	
367	395	1 893	1 874	3 767	3 310	457	3 748	90— 91
271	281	1 367	1 406	2 773	2 415	358	2 774	91— 92
178	217	992	1 056	2 048	1 778	270	2 037	92— 93
127	139	682	744	1 426	1 257	169	1 430	93— 94
119	88	482	470	952	861	91	963	94— 95
71	78	320	349	669	613	56	668	95— 96
36	47	232	208	440	373	67	439	96— 97
25	22	137	125	262	233	29	266	97— 98
20	18	101	68	169	151	18	168	98— 99
9	12	63	42	105	97	8	106	99—100
5	5	32	25	57	47	10	57	100—101
—	2	13	12	25	17	8	24	101—102
2	—	5	8	13	13	—	13	102—103
2	1	1	5	6	6	—	6	103—104
—	1	—	2	2	—	2	2	104—105
—	—	—	1	1	1	—	1	105—106
—	—	—	—	—	—	—	—	106—107

2. Sammendrag femårsvis.

124 044	121 415	751 529	648 580	1 400 109	1 081 380	318 729	1 414 847	0— 4
147 966	141 328	720 140	735 229	1 455 369	1 107 129	348 240	1 456 029	5— 9
140 757	145 949	704 015	710 875	1 414 890	1 062 415	352 475	1 412 196	10—14
136 985	136 893	672 325	680 132	1 352 457	980 624	371 833	1 351 607	15—19
120 727	122 157	609 608	603 471	1 213 079	844 179	368 900	1 211 314	20—24
110 452	110 499	531 229	551 495	1 082 724	746 113	336 611	1 077 504	25— 29
102 494	103 549	444 958	502 180	947 138	655 099	292 039	936 255	30— 34
88 105	91 515	376 335	427 311	803 646	556 906	246 740	793 041	35— 39
73 886	75 753	331 745	362 078	693 823	480 559	213 264	689 397	40— 44
63 318	64 761	313 967	317 965	631 932	445 467	186 465	628 876	45— 49
61 356	61 359	262 524	299 085	561 609	396 942	164 667	555 870	50— 54
50 306	52 154	234 964	245 945	480 909	346 587	134 322	477 681	55— 59
42 779	42 771	202 809	214 565	417 374	307 698	109 676	416 056	60— 64
35 884	36 620	175 044	177 845	352 889	267 102	85 787	351 645	65— 69
28 795	28 724	133 457	142 993	276 450	214 321	62 129	274 674	70— 74
19 758	20 414	88 314	97 008	185 322	148 675	36 647	183 647	75— 79
10 728	10 854	47 653	52 776	100 429	82 600	17 829	99 344	80— 84
4 281	4 465	19 680	21 163	40 843	34 439	6 404	40 670	85— 89
1 062	1 120	5 416	5 550	10 966	9 621	1 345	10 952	90— 94
161	177	853	792	1 645	1 467	178	1 647	95— 99
9	9	51	52	103	83	20	102	100—104
—	—	—	1	1	1	—	1	105—110
1 363 853	1 372 486	6 626 616	6 797 091	13 423 707	9 769 407	3 654 300	13 383 355	

**Bilag 3 (forts.). Den hjemmehørende befolkning fordelt efter
B. Kvinnekjønn.**

Aldersår	¹ / _i 1921	¹ / _i 1922	¹ / _i 1923	¹ / _i 1924	¹ / _i 1925	¹ / _i 1926	¹ / _i 1927	¹ / _i 1928	¹ / _i 1929
	1	2	3	4	5	6	7	8	9
0—1	32 263	30 510	29 765	28 981	27 121	25 513	25 570	23 746	23 624
1—2	26 574	31 684	29 847	29 126	28 439	26 691	25 142	25 211	23 441
2—3	28 623	26 435	31 453	29 591	28 928	28 252	26 568	25 032	25 135
3—4	28 978	28 542	26 370	31 294	29 456	28 795	28 134	26 479	24 941
4—5	27 850	28 853	28 471	26 292	31 234	29 352	28 684	28 022	26 397
5—6	26 763	27 761	28 750	28 378	26 242	31 187	29 259	28 588	27 914
6—7	27 931	26 709	27 695	28 645	28 325	26 216	31 139	29 156	28 502
7—8	27 578	27 852	26 637	27 601	28 567	28 293	26 162	31 088	29 051
8—9	27 656	27 504	27 790	26 559	27 534	28 497	28 234	26 129	31 047
9—10	27 310	27 573	27 428	27 704	26 510	27 466	28 434	28 186	26 120
10—11	27 114	27 214	27 497	27 352	27 635	26 459	27 416	28 360	28 136
11—12	27 770	27 013	27 116	27 412	27 298	27 579	26 412	27 359	28 313
12—13	26 711	27 651	26 917	27 038	27 333	27 252	27 527	26 369	27 299
13—14	26 768	26 603	27 517	26 821	26 934	27 240	27 183	27 445	26 307
14—15	26 695	26 644	26 478	27 345	26 703	26 822	27 147	27 119	27 376
15—16	26 578	26 541	26 479	26 317	27 186	26 568	26 720	27 023	27 038
16—17	26 634	26 372	26 335	26 249	26 144	27 004	26 439	26 567	26 904
17—18	26 739	26 407	26 136	26 020	26 023	25 928	26 774	26 241	26 389
18—19	26 514	26 485	26 141	25 738	25 791	25 755	25 685	26 479	26 001
19—20	26 393	26 273	26 186	25 753	25 460	25 499	25 491	25 413	26 172
20—21	25 506	26 093	25 968	25 749	25 474	25 134	25 213	25 169	25 111
21—22	25 122	25 255	25 776	25 479	25 446	25 178	24 856	24 897	24 829
22—23	24 660	24 885	24 971	25 330	25 198	25 119	24 904	24 576	24 573
23—24	24 143	24 418	24 625	24 547	25 033	24 866	24 791	24 574	24 262
24—25	23 102	23 880	24 161	24 257	24 284	24 710	24 540	24 491	24 246
25—26	22 646	22 861	23 635	23 786	23 982	24 002	24 451	24 233	24 152
26—27	21 409	22 424	22 630	23 314	23 524	23 712	23 705	24 112	23 913
27—28	21 256	21 200	22 217	22 301	23 104	23 276	23 427	23 434	23 818
28—29	19 834	21 058	20 995	21 901	22 097	22 850	23 053	23 161	23 170
29—30	19 978	19 649	20 849	20 729	21 671	21 873	22 608	22 825	22 923
30—31	18 945	19 814	19 468	20 569	20 530	21 493	21 654	22 387	22 610
31—32	17 981	18 780	19 656	19 238	20 399	20 354	21 305	21 476	22 176
32—33	17 894	17 843	18 624	19 427	19 075	20 227	20 171	21 109	21 286
33—34	18 024	17 744	17 682	18 448	19 279	18 906	20 065	19 988	20 930
34—35	17 053	17 883	17 580	17 524	18 298	19 125	18 772	19 903	19 823
35—36	17 091	16 933	17 750	17 421	17 412	18 176	18 992	18 617	19 737
36—37	16 563	16 962	16 797	17 589	17 291	17 268	18 025	18 853	18 475
37—38	16 100	16 422	16 846	16 659	17 468	17 183	17 148	17 901	18 724
38—39	16 348	15 997	16 269	16 726	16 520	17 343	17 064	17 011	17 774
39—40	14 894	16 122	15 880	16 090	16 619	16 428	17 222	16 949	16 898
40—41	14 842	14 818	15 917	15 756	15 945	16 497	16 322	17 090	16 837
41—42	15 409	14 735	14 717	15 682	15 654	15 814	16 400	16 216	16 977
42—43	14 899	15 304	14 630	14 619	15 475	15 550	15 679	16 289	16 101
43—44	14 733	14 790	15 205	14 515	14 534	15 275	15 428	15 516	16 181
44—45	14 601	14 649	14 672	15 107	14 418	14 437	15 069	15 339	15 361

kjønn og alder ved begynnelsen av hvert av årene 1921—1931.

1. Enkelte aldersår.

$\frac{1}{2}$ 1930	$\frac{1}{2}$ 1931	Sum		I alt $\frac{1}{2}$ 1922— $\frac{1}{2}$ 1931			Middel- folke- mengde 1921— 1930	Aldersår
		$\frac{1}{2}$ 1922— $\frac{1}{2}$ 1926	$\frac{1}{2}$ 1927— $\frac{1}{2}$ 1931	Riket	Rikets bygder	Rikets byer		
10	11	12	13	14	15	16	17	
22 568	22 479	141 890	117 987	259 877	199 819	60 058	264 769	0—1
23 272	22 251	145 787	119 317	265 104	204 316	60 788	267 266	1—2
23 355	23 214	144 659	123 304	267 963	205 849	62 114	270 668	2—3
25 111	23 373	144 457	128 038	272 495	210 666	61 829	275 297	3—4
24 884	25 128	144 202	133 115	277 317	213 673	63 644	278 678	4—5
26 333	24 861	142 318	136 955	279 273	212 834	66 439	280 224	5—6
27 803	26 325	137 590	142 925	280 515	212 799	67 716	281 318	6—7
28 417	27 744	138 950	142 462	281 412	213 141	68 271	281 329	7—8
28 961	28 366	137 884	142 737	280 621	210 550	70 071	280 266	8—9
30 985	28 916	136 681	142 641	279 322	210 274	69 048	278 519	9—10
26 082	30 979	136 157	140 973	277 130	207 072	70 058	275 197	10—11
28 104	26 073	136 418	136 261	272 679	202 573	70 106	273 527	11—12
28 239	28 084	136 191	137 518	273 709	202 928	70 781	273 023	12—13
27 230	28 192	135 115	136 357	271 472	201 921	69 551	270 760	13—14
26 225	27 179	133 992	135 046	269 038	198 496	70 542	268 796	14—15
27 280	26 155	133 091	134 216	267 307	192 220	75 087	267 518	15—16
26 876	27 189	132 104	133 975	266 079	187 559	78 520	265 802	16—17
26 724	26 741	130 514	132 869	263 383	179 654	83 729	263 382	17—18
26 181	26 576	129 910	130 922	260 832	171 601	89 231	260 801	18—19
25 745	26 001	129 171	128 822	257 993	167 102	90 891	258 189	19—20
25 842	25 590	128 418	126 925	255 343	162 551	92 792	255 301	20—21
24 802	25 607	127 134	124 991	252 125	158 738	93 387	251 882	21—22
24 537	24 595	125 503	123 185	248 688	156 947	91 741	248 721	22—23
24 292	24 305	123 489	122 224	245 713	155 340	90 373	245 632	23—24
23 965	24 081	121 292	121 323	242 615	154 449	88 166	242 126	24—25
23 964	23 745	118 266	120 545	238 811	151 955	86 856	238 261	25—26
23 879	23 757	115 604	119 366	234 970	150 075	84 895	233 796	26—27
23 636	23 672	112 098	117 987	230 085	147 392	82 693	228 877	27—28
23 528	23 441	108 901	116 353	225 254	143 982	81 272	223 450	28—29
22 928	23 339	104 771	114 623	219 394	141 750	77 644	217 714	29—30
22 712	22 783	101 874	112 146	214 020	139 434	74 586	212 101	30—31
22 416	22 551	98 427	109 924	208 351	134 511	73 840	206 066	31—32
21 972	22 265	95 196	106 803	201 999	132 875	69 124	199 813	32—33
21 116	21 823	92 059	103 922	195 981	129 269	66 712	194 082	33—34
20 758	20 966	90 410	100 222	190 632	125 264	65 368	188 676	34—35
19 656	20 630	87 692	97 632	185 324	121 888	63 436	183 555	35—36
19 596	19 536	85 907	94 485	180 392	120 069	60 323	178 906	36—37
18 331	19 496	84 578	91 600	176 178	116 383	59 795	174 480	37—38
18 575	18 227	82 855	88 651	171 506	112 834	58 672	170 567	38—39
17 634	18 470	81 139	87 173	168 312	111 490	56 822	166 524	39—40
16 798	17 535	78 933	84 582	163 515	107 724	55 791	162 168	40—41
16 714	16 706	76 602	83 013	159 615	104 452	55 163	158 966	41—42
16 875	16 634	75 578	81 578	157 156	103 314	53 842	156 288	42—43
15 992	16 791	74 319	79 908	154 227	102 376	51 851	153 198	43—44
16 079	15 893	73 283	77 741	151 024	99 268	51 756	150 378	44—45

Bilag 3 (forts.). Den hjemmehørende befolkning fordelt efter
B. Kvinnekjønn.

Aldersår	¹ / ₁ 1921	¹ / ₁ 1922	¹ / ₁ 1923	¹ / ₁ 1924	¹ / ₁ 1925	¹ / ₁ 1926	¹ / ₁ 1927	¹ / ₁ 1928	¹ / ₁ 1929
	1	2	3	4	5	6	7	8	9
45—46	14 011	14 512	14 553	14 548	15 038	14 301	14 328	14 873	15 222
46—47	13 339	13 901	14 412	14 446	14 452	14 964	14 185	14 228	14 662
47—48	12 867	13 242	13 797	14 316	14 358	14 335	14 852	14 060	14 141
48—49	12 674	12 770	13 145	13 671	14 227	14 254	14 191	14 753	13 956
49—50	12 181	12 560	12 676	13 045	13 548	14 135	14 152	14 067	14 652
50—51	11 847	12 068	12 427	12 581	12 926	13 424	14 047	14 044	13 943
51—52	11 655	11 754	11 956	12 292	12 475	12 802	13 302	13 943	13 939
52—53	11 464	11 521	11 642	11 828	12 163	12 378	12 692	13 171	13 831
53—54	11 341	11 348	11 387	11 512	11 707	12 025	12 285	12 580	13 021
54—55	11 722	11 206	11 228	11 258	11 372	11 598	11 878	12 167	12 471
55—56	11 765	11 593	11 047	11 128	11 116	11 233	11 474	11 735	12 056
56—57	11 449	11 642	11 446	10 903	11 012	10 966	11 087	11 343	11 574
57—58	11 288	11 312	11 487	11 297	10 757	10 892	10 821	10 932	11 211
58—59	10 478	11 155	11 180	11 326	11 128	10 621	10 748	10 676	10 789
59—60	9 806	10 364	10 997	11 015	11 176	11 009	10 457	10 616	10 525
60—61	9 941	9 672	10 209	10 854	10 852	11 025	10 857	10 263	10 472
61—62	10 147	9 773	9 503	10 050	10 718	10 674	10 835	10 700	10 083
62—63	9 490	9 970	9 621	9 337	9 885	10 551	10 498	10 642	10 516
63—64	9 246	9 318	9 794	9 464	9 151	9 697	10 357	10 315	10 442
64—65	8 926	9 077	9 112	9 608	9 249	8 974	9 503	10 141	10 117
65—66	9 063	8 716	8 885	8 922	9 421	9 076	8 786	9 292	9 914
66—67	9 108	8 854	8 464	8 654	8 718	9 208	8 870	8 581	9 054
67—68	8 260	8 895	8 616	8 239	8 448	8 511	8 979	8 641	8 352
68—69	7 560	8 069	8 635	8 366	8 005	8 211	8 271	8 731	8 396
69—70	7 446	7 347	7 789	8 356	8 129	7 772	7 966	8 018	8 473
70—71	6 825	7 184	7 074	7 513	8 045	7 806	7 488	7 683	7 767
71—72	6 802	6 592	6 902	6 810	7 254	7 750	7 540	7 226	7 409
72—73	6 011	6 555	6 312	6 603	6 559	6 955	7 444	7 254	6 945
73—74	5 774	5 756	6 234	6 002	6 324	6 284	6 607	7 102	6 958
74—75	5 344	5 506	5 455	5 918	5 689	6 040	5 996	6 288	6 749
75—76	5 153	5 067	5 181	5 152	5 609	5 408	5 736	5 664	5 915
76—77	4 638	4 871	4 773	4 866	4 842	5 289	5 086	5 402	5 331
77—78	4 342	4 320	4 519	4 452	4 565	4 533	4 935	4 745	5 050
78—79	3 845	4 042	3 968	4 183	4 142	4 241	4 199	4 571	4 397
79—80	3 502	3 586	3 717	3 655	3 863	3 828	3 938	3 845	4 230
80—81	2 972	3 173	3 251	3 360	3 318	3 517	3 497	3 574	3 472
81—82	2 571	2 680	2 864	2 898	3 050	3 032	3 188	3 121	3 216
82—83	2 209	2 321	2 390	2 549	2 595	2 746	2 704	2 852	2 801
83—84	2 055	1 973	2 053	2 103	2 279	2 268	2 417	2 381	2 525
84—85	1 861	1 808	1 701	1 777	1 844	1 986	1 986	2 083	2 113
85—86	1 708	1 626	1 562	1 475	1 553	1 578	1 711	1 657	1 818
86—87	1 406	1 444	1 376	1 303	1 262	1 310	1 357	1 449	1 415
87—88	1 120	1 189	1 173	1 146	1 080	1 069	1 104	1 142	1 202
88—89	882	940	967	939	931	899	897	901	949
89—90	711	689	758	756	756	763	737	716	729

kjønn og alder ved begynnelsen av hvert av årene 1921—1931.

1. Enkelte aldersår.

$\frac{1}{2}$ 1930	$\frac{1}{2}$ 1931	Sum		I alt $\frac{1}{2}$ 1922— $\frac{1}{2}$ 1931			Middel- folke- mengde 1921— 1930	Aldersår
		$\frac{1}{2}$ 1922— $\frac{1}{2}$ 1926	$\frac{1}{2}$ 1927— $\frac{1}{2}$ 1931	Riket	Rikets bygder	Rikets byer		
10	11	12	13	14	15	16	17	
15 224	15 996	72 952	75 643	148 595	98 727	49 868	147 602	45—46
15 122	15 089	72 175	73 286	145 461	96 441	49 020	144 586	46—47
14 447	15 037	70 048	72 537	142 585	94 833	47 752	141 500	47—48
14 039	14 246	68 067	71 185	139 252	92 658	46 594	138 466	48—49
13 845	13 962	65 964	70 678	136 642	91 222	45 420	135 752	49—50
14 545	13 739	63 426	70 318	133 744	89 114	44 630	132 798	50—51
13 822	14 438	61 279	69 444	130 723	86 486	44 237	129 331	51—52
13 819	13 700	59 532	67 213	126 745	83 246	43 499	125 627	52—53
13 702	13 695	57 979	65 283	123 262	82 746	40 516	122 085	53—54
12 866	13 589	56 662	62 971	119 633	80 082	39 551	118 700	54—55
12 336	12 736	56 117	60 337	116 454	78 257	38 197	115 968	55—56
11 930	12 223	55 969	58 157	114 126	76 681	37 445	113 739	56—57
11 429	11 810	55 745	56 203	111 948	75 363	36 585	111 687	57—58
11 043	11 293	55 410	54 549	109 959	74 904	35 055	109 552	58—59
10 627	10 898	54 561	53 123	107 684	72 525	35 159	107 138	59—60
10 325	10 487	52 612	52 404	105 016	72 062	32 954	104 743	60—61
10 330	10 162	50 718	52 110	102 828	69 779	33 049	102 820	61—62
9 872	10 179	49 364	51 707	101 071	68 152	32 919	100 727	62—63
10 327	9 716	47 424	51 157	98 581	68 080	30 501	98 346	63—64
10 220	10 128	46 020	50 109	96 129	66 637	29 492	95 528	64—65
9 888	9 998	45 020	47 878	92 898	65 196	27 702	92 430	65—66
9 699	9 652	43 898	45 856	89 754	62 936	26 818	89 482	66—67
8 827	9 473	42 709	44 272	86 981	60 869	26 112	86 374	67—68
8 112	8 587	41 286	42 097	83 383	58 385	24 998	82 870	68—69
8 166	7 848	39 393	40 471	79 864	55 905	23 959	79 663	69—70
8 197	7 912	37 622	39 047	76 669	54 320	22 349	76 125	70—71
7 456	7 892	35 308	37 523	72 831	50 785	22 046	72 286	71—72
7 117	7 150	32 984	35 910	68 894	48 184	20 710	68 325	72—73
6 612	6 798	30 600	34 077	64 677	46 154	18 523	64 165	73—74
6 614	6 304	28 608	31 951	60 559	43 578	16 981	60 079	74—75
6 359	6 259	26 417	29 933	56 350	40 465	15 885	55 797	75—76
5 545	5 987	24 641	27 351	51 992	37 231	14 761	51 318	76—77
4 952	5 164	22 389	24 846	47 235	34 831	12 404	46 824	77—78
4 671	4 595	20 576	22 433	43 009	31 422	11 587	42 634	78—79
4 038	4 314	18 649	20 365	39 014	28 890	10 124	38 608	79—80
3 800	3 672	16 619	18 015	34 634	25 743	8 891	34 284	80—81
3 131	3 449	14 524	16 105	30 629	22 325	8 304	30 190	81—82
2 859	2 793	12 601	14 009	26 610	19 686	6 924	26 318	82—83
2 454	2 553	10 676	12 330	23 006	17 487	5 519	22 757	83—84
2 200	2 170	9 116	10 552	19 668	15 148	4 520	19 513	84—85
1 764	1 900	7 794	8 850	16 644	12 758	3 886	16 548	85—86
1 533	1 530	6 695	7 284	13 979	10 628	3 351	13 917	86—87
1 197	1 296	5 657	5 941	11 598	8 941	2 657	11 510	87—88
989	1 007	4 676	4 743	9 419	7 383	2 036	9 357	88—89
740	807	3 722	3 729	7 451	5 825	1 626	7 403	89—90

**Bilag 3 (forts.). Den hjemmehørende befolkning fordelt efter
B. Kvinnekjønn.**

Aldersår	$\frac{1}{2}$ 1921	$\frac{1}{2}$ 1922	$\frac{1}{2}$ 1923	$\frac{1}{2}$ 1924	$\frac{1}{2}$ 1925	$\frac{1}{2}$ 1926	$\frac{1}{2}$ 1927	$\frac{1}{2}$ 1928	$\frac{1}{2}$ 1929
	1	2	3	4	5	6	7	8	9
90—91	562	586	533	576	584	594	602	558	576
91—92	435	425	459	423	448	453	455	446	443
92—93	300	345	325	347	321	313	343	349	326
93—94	220	213	244	233	254	243	228	254	263
94—95	168	161	157	172	154	195	178	162	170
95—96	116	112	109	110	121	109	148	122	112
96—97	72	72	71	74	84	93	82	97	87
97—98	33	47	42	48	52	56	57	52	60
98—99	40	22	29	26	33	34	38	34	34
99—100	23	26	12	20	15	20	23	25	20
100—101	12	17	14	7	10	7	10	13	11
101—102	5	5	9	7	3	5	3	7	10
102—103	2	1	2	5	5	3	3	1	2
103—104	2	2	—	2	3	3	2	—	1
104—105	—	2	2	—	—	2	2	1	—
105—106	—	—	2	—	—	—	1	—	—
106—107	1	—	—	—	—	—	—	—	—

B. Kvinnekjønn.

0—4	144 288	146 024	145 906	145 284	145 178	138 603	134 098	128 490	123 538
5—9	137 238	137 399	138 300	138 887	137 178	141 659	143 228	143 147	142 634
10—14	135 058	135 125	135 525	135 968	135 903	135 352	135 685	136 652	137 431
15—19	132 858	132 078	131 277	130 077	130 604	130 754	131 109	131 723	132 504
20—24	122 533	124 531	125 501	125 362	125 435	125 007	124 304	123 707	123 021
25—29	105 123	107 192	110 326	112 031	114 378	115 713	117 244	117 765	117 976
30—34	89 897	92 064	93 010	95 206	97 581	100 105	101 967	104 863	106 825
35—39	80 996	82 436	83 542	84 485	85 310	86 398	88 451	89 331	91 608
40—44	74 484	74 296	75 141	75 679	76 026	77 573	78 898	80 450	81 457
45—49	65 072	66 985	68 583	70 026	71 623	71 989	71 708	71 981	72 633
50—54	58 029	57 897	58 640	59 471	60 643	62 227	64 204	65 905	67 205
55—59	54 786	56 066	56 157	55 669	55 189	54 721	54 587	55 302	56 155
60—64	47 750	47 810	48 239	49 313	49 855	50 921	52 050	52 061	51 630
65—69	41 437	41 881	42 389	42 537	42 721	42 778	42 872	43 263	44 189
70—74	30 756	31 593	31 977	32 846	33 871	34 835	35 075	35 553	35 828
75—79	21 480	21 886	22 158	22 308	23 021	23 299	23 894	24 227	24 923
80—84	11 668	11 955	12 259	12 687	13 086	13 549	13 792	14 011	14 127
85—89	5 827	5 888	5 836	5 619	5 582	5 619	5 806	5 865	6 113
90—94	1 685	1 730	1 718	1 751	1 761	1 798	1 806	1 769	1 778
95—99	284	279	263	278	305	312	348	330	313
100—104	21	27	27	21	21	20	20	22	24
105—109	1	—	2	—	—	—	1	—	—
	1 361 271	1 375 142	1 386 776	1 395 505	1 405 271	1 413 232	1 421 147	1 426 417	1 431 912

kjønn og alder ved begynnelsen av hvert av årene 1921—1931.

1. Enkelte aldersår.

1/1 1930	1/1 1931	Sum		I alt 1/1 1922—1/1 1931			Middel- folke- mengde 1921— 1930	Aldersår
		1/1 1922— 1/1 1926	1/1 1927— 1/1 1931	Riket	Rikets bygder	Rikets byer		
10	11	12	13	14	15	16	17	
560	596	2 873	2 892	5 765	4 603	1 162	5 748	90— 91
443	439	2 208	2 226	4 434	3 570	864	4 432	91— 92
322	349	1 651	1 689	3 340	2 704	636	3 315	92— 93
244	239	1 187	1 228	2 415	1 940	475	2 406	93— 94
188	194	839	892	1 731	1 481	250	1 718	94— 95
118	126	561	626	1 187	996	191	1 182	95— 96
76	87	394	429	823	683	140	815	96— 97
61	56	245	286	531	439	92	519	97— 98
39	44	144	189	333	281	52	331	98— 99
24	24	93	116	209	179	30	209	99—100
11	16	55	61	116	82	34	114	100—101
6	3	29	29	58	52	6	59	101—102
5	4	16	15	31	31	—	30	102—103
—	4	10	7	17	11	6	16	103—104
1	—	6	4	10	10	—	10	104—105
—	—	2	1	3	3	—	3	105—106
—	—	—	—	—	—	—	—	106—107

2. Sammen drag femårsvis.

119 190	116 445	720 995	621 761	1 342 756	1 034 323	308 433	1 356 678	0— 4
142 499	136 212	693 423	707 720	1 401 143	1 059 598	341 545	1 401 656	5— 9
135 880	140 507	677 873	686 155	1 364 028	1 012 990	351 038	1 361 303	10— 14
132 806	132 662	654 790	660 804	1 315 594	898 136	417 458	1 315 692	15— 19
123 438	124 178	625 836	618 648	1 244 484	788 025	456 459	1 243 662	20— 24
117 935	117 954	559 640	588 874	1 148 514	735 154	413 360	1 142 098	25— 29
108 974	110 388	477 966	533 017	1 010 983	661 353	349 630	1 000 738	30— 34
93 792	96 359	422 171	459 541	881 712	582 664	299 048	874 032	35— 39
82 458	83 559	378 715	406 822	785 537	517 134	268 403	780 998	40— 44
72 677	74 330	349 206	363 329	712 535	473 881	238 654	707 906	45— 49
68 754	69 161	298 878	335 229	634 107	421 674	212 433	628 541	50— 54
57 365	58 960	277 802	282 369	560 171	377 730	182 441	558 084	55— 59
51 074	50 672	246 138	257 487	503 625	344 710	158 915	502 164	60— 64
44 692	45 558	212 306	220 574	432 880	303 291	129 589	430 819	65— 69
35 996	36 056	165 122	178 508	343 630	243 021	100 609	340 980	70— 74
25 565	26 319	112 672	124 928	237 600	172 839	64 761	235 181	75— 79
14 444	14 637	63 536	71 011	134 547	100 389	34 158	133 062	80— 84
6 223	6 540	28 544	30 547	59 091	45 535	13 556	58 735	85— 89
1 757	1 817	8 758	8 927	17 685	14 298	3 387	17 619	90— 94
318	337	1 437	1 646	3 083	2 578	505	3 056	95— 99
23	27	116	116	232	186	46	229	100—104
—	—	2	1	3	3	—	3	105—109
1 435 860	1 442 678	6 975 926	7 158 014	14 133 940	9 789 512	4 344 428	14 093 236	

Utjevne dødelighetstabeller 1921/22—1930/31 og grunntabeller
for livsforsikring beregnet efter 4% p. a.

1. Norske menn.

X	l_x	d_x	q_x	D_x	N_x	S_x	C_x	M_x	R_x
0	100 000	5 510	0.05510	100 000.00	2 152 693.41	43 781 964.11	5 298.09	17 204.16	468 770.05
1	94 490	851	901	90 855.91	2 052 693.41	41 629 270.70	786.80	11 906.07	451 565.89
2	93 639	425	454	86 574.87	1 961 837.50	39 576 577.29	377.83	11 119.27	439 659.82
3	93 214	303	325	82 867.25	1 875 262.63	37 614 739.79	259.00	10 741.44	428 540.55
4	92 911	244	263	79 420.32	1 792 395.38	35 739 477.16	200.55	10 482.44	417 799.11
5	92 667	208	224	76 165.79	1 712 975.06	33 947 081.78	164.38	10 281.89	407 316.67
6	92 459	182	197	73 071.27	1 636 809.27	32 234 106.72	138.31	10 117.51	397 034.78
7	92 277	167	181	70 123.14	1 563 738.00	30 597 297.45	122.03	9 979.20	386 917.27
8	92 110	160	174	67 303.86	1 493 614.86	29 033 559.45	112.41	9 857.17	376 938.07
9	91 950	157	171	64 603.15	1 426 311.00	27 539 944.59	106.06	9 744.76	367 080.90
10	91 793	155	169	62 011.68	1 361 707.85	26 113 633.59	100.68	9 638.70	357 336.14
11	91 638	155	169	59 526.21	1 299 696.17	24 751 925.74	96.81	9 538.02	347 697.44
12	91 483	156	171	57 140.28	1 240 169.96	23 452 229.57	93.69	9 441.21	338 159.42
13	91 327	163	178	54 848.26	1 183 029.68	22 212 059.61	94.13	9 347.52	328 718.21
14	91 164	191	210	52 645.39	1 128 181.42	21 029 029.93	106.05	9 253.39	319 370.69
15	90 973	235	258	50 513.67	1 075 536.03	19 900 848.51	125.47	9 147.34	310 117.30
16	90 738	293	323	48 445.93	1 025 022.36	18 825 312.48	150.42	9 021.87	300 969.96
17	90 445	359	397	46 431.75	976 576.43	17 800 290.12	177.21	8 871.45	291 948.09
18	90 086	422	468	44 469.15	930 144.68	16 823 713.69	200.30	8 694.24	283 076.64
19	89 664	477	532	42 558.12	885 675.53	15 893 569.01	217.70	8 493.94	274 382.40
20	89 187	518	581	40 704.05	843 117.41	15 007 893.48	227.31	8 276.24	265 888.46
21	88 669	543	612	38 910.62	802 413.36	14 164 776.07	229.12	8 048.93	257 612.22
22	88 126	553	628	37 185.65	763 502.74	13 362 362.71	224.37	7 819.81	249 563.29
23	87 573	550	628	35 530.99	726 317.09	12 598 859.97	214.57	7 595.44	241 743.48
24	87 023	540	621	33 949.41	690 786.10	11 872 542.88	202.56	7 380.87	234 148.04
25	86 483	529	612	32 441.50	656 836.69	11 181 756.78	190.81	7 178.31	226 767.17
26	85 954	516	600	31 002.75	624 395.19	10 524 920.09	178.96	6 987.50	219 588.86
27	85 438	502	588	29 631.61	593 392.44	9 900 524.90	167.41	6 808.54	212 601.36
28	84 936	493	580	28 324.46	563 760.83	9 307 132.46	158.08	6 641.13	205 792.82
29	84 443	479	567	27 076.65	535 436.37	8 743 371.63	147.69	6 483.05	199 151.69
30	83 964	466	555	25 887.78	508 359.72	8 207 935.26	138.15	6 335.36	192 668.64
31	83 498	456	546	24 753.82	482 471.94	7 699 575.54	129.99	6 197.21	186 333.28
32	83 042	450	542	23 671.95	457 718.12	7 217 103.60	123.34	6 067.22	180 136.07
33	82 592	441	534	22 637.64	434 046.17	6 759 385.48	116.23	5 943.88	174 068.85
34	82 151	439	534	21 650.90	411 408.53	6 325 339.31	111.25	5 827.65	168 124.97
35	81 712	439	537	20 707.46	389 757.63	5 913 930.78	106.97	5 716.40	162 297.32
36	81 273	441	543	19 803.79	369 050.17	5 524 173.15	103.33	5 609.43	156 580.92
37	80 832	446	552	18 938.94	349 246.38	5 155 122.98	100.48	5 506.10	150 971.49
38	80 386	453	564	18 110.16	330 307.44	4 805 876.60	98.13	5 405.62	145 465.39
39	79 933	460	575	17 315.09	312 197.28	4 475 569.16	95.81	5 307.49	140 059.77
40	79 473	471	593	16 553.43	294 882.19	4 163 371.88	94.33	5 211.68	134 752.28
41	79 002	484	613	15 822.52	278 328.76	3 868 489.69	93.20	5 117.35	129 540.60
42	78 518	499	636	15 120.21	262 506.24	3 590 160.93	92.40	5 024.15	124 423.25
43	78 019	517	663	14 446.78	247 386.03	3 327 654.69	92.05	4 931.75	119 399.10
44	77 502	536	692	13 799.23	232 939.25	3 080 268.66	91.76	4 839.70	114 467.35
45	76 966	556	722	13 176.58	219 140.02	2 847 329.41	91.52	4 747.94	109 627.65
46	76 410	577	755	12 577.85	205 963.44	2 628 189.39	91.33	4 656.42	104 879.71
47	75 833	599	790	12 002.85	193 385.59	2 422 225.95	91.16	4 565.09	100 223.29
48	75 234	624	829	11 449.86	181 382.74	2 228 840.36	91.32	4 473.93	95 658.20
49	74 610	652	874	10 918.43	169 932.88	2 047 457.62	91.74	4 382.61	91 184.27
50	73 958	683	923	10 406.63	159 014.45	1 877 524.74	92.41	4 290.87	86 801.66
51	73 275	716	977	9 914.11	148 607.82	1 718 510.29	93.15	4 198.46	82 510.79
52	72 559	752	1 036	9 439.93	138 693.71	1 569 902.47	94.07	4 105.31	78 312.33
53	71 807	790	1 100	8 982.34	129 253.78	1 431 208.76	95.02	4 011.24	74 207.02

X	l_x	d_x	q_x	D_x	N_x	S_x	C_x	M_x	R_x
54	71 017	832	0.01 172	8 541.92	120 271.44	1 301 954.98	96.23	3 916.22	70 195.78
55	70 185	879	1 252	8 117.60	111 729.52	1 181 683.54	97.75	3 819.99	66 279.56
56	69 306	932	1 345	7 707.52	103 611.92	1 069 954.02	99.66	3 722.24	62 459.57
57	68 374	993	1 452	7 311.23	95 904.40	966 342.10	102.10	3 622.58	58 737.33
58	67 381	1 062	1 576	6 928.11	88 593.17	870 437.70	104.99	3 520.48	55 114.75
59	66 319	1 135	1 711	6 556.30	81 665.06	781 844.53	107.89	3 415.49	51 594.27
60	65 184	1 212	1 859	6 196.39	75 108.76	700 179.47	110.78	3 307.60	48 178.78
61	63 972	1 288	2 013	5 847.04	68 912.37	625 070.71	113.20	3 196.82	44 871.18
62	62 684	1 364	2 176	5 509.30	63 065.33	556 158.34	115.27	3 083.62	41 674.36
63	61 320	1 439	2 347	5 182.15	57 556.03	493 093.01	116.93	2 968.35	38 590.74
64	59 881	1 515	2 530	4 865.93	52 373.88	435 536.98	118.37	2 851.42	35 622.39
65	58 366	1 594	2 731	4 560.14	47 507.95	383 163.10	119.76	2 733.05	32 770.97
66	56 772	1 680	2 959	4 265.28	42 947.81	335 655.15	121.36	2 613.29	30 037.92
67	55 092	1 773	3 218	3 979.85	38 682.53	292 707.34	123.15	2 491.93	27 424.63
68	53 319	1 871	3 509	3 703.54	34 702.68	254 024.81	124.96	2 368.78	24 932.70
69	51 448	1 975	3 839	3 436.21	30 999.14	219 322.13	126.83	2 243.82	22 563.92
70	49 473	2 079	4 202	3 177.16	27 562.93	188 322.99	128.38	2 116.99	20 320.10
71	47 394	2 181	4 602	2 926.58	24 385.77	160 760.06	129.49	1 988.61	18 203.11
72	45 213	2 278	5 038	2 684.30	21 459.19	136 374.29	130.05	1 859.12	16 214.50
73	42 935	2 370	5 520	2 451.16	18 774.89	114 915.10	130.11	1 729.07	14 355.38
74	40 565	2 452	6 045	2 227.02	16 323.73	96 140.21	129.42	1 598.96	12 626.31
75	38 113	2 523	6 620	2 011.60	14 096.71	79 816.48	128.04	1 469.54	11 027.35
76	35 590	2 580	7 249	1 806.19	12 085.11	65 719.77	125.90	1 341.50	9 557.81
77	33 010	2 620	7 937	1 610.89	10 278.92	53 634.66	122.93	1 215.60	8 216.31
78	30 390	2 639	8 684	1 425.90	8 668.03	43 355.74	119.07	1 092.67	7 000.71
79	27 751	2 635	9 495	1 252.13	7 242.13	34 687.71	114.31	973.60	5 908.04
80	25 116	2 605	0.10 372	1 089.53	5 990.00	27 445.58	108.68	859.29	4 934.44
81	22 511	2 549	11 323	939.16	4 900.47	21 455.58	102.24	750.61	4 075.15
82	19 962	2 468	12 363	800.68	3 961.31	16 555.11	95.191	648.374	3 324.535
83	17 494	2 361	13 496	674.74	3 160.63	12 593.80	87.569	553.183	2 676.161
84	15 133	2 229	14 729	561.28	2 485.89	9 433.17	79.486	465.614	2 122.978
85	12 904	2 076	16 088	460.16	1 924.61	6 947.28	71.186	386.128	1 657.364
86	10 828	1 903	17 575	371.29	1 464.45	5 022.67	62.742	314.942	1 271.236
87	8 925	1 714	19 204	294.26	1 093.16	3 558.22	54.334	252.200	956.294
88	7 211	1 513	20 982	228.59	798.90	2 465.06	46.116	197.866	704.094
89	5 698	1 307	22 938	173.68	570.31	1 666.16	38.308	151.750	506.228
90	4 391	1 100	25 051	128.70	396.63	1 095.85	30.998	113.442	354.478
91	3 291	901	27 378	92.740	267.926	699.224	24.417	82.444	241.036
92	2 390	715	29 916	64.769	175.186	431.298	18.633	58.027	158.592
93	1 675	547	32 657	43.651	110.417	256.112	13.702	39.394	100.565
94	1 128	403	35 727	28.256	66.766	145.695	9.708	25.692	61.171
95	725	283	39 034	17.465	38.510	78.929	6.554	15.984	35.479
96	442	188	42 534	10.237	21.045	40.419	4.187	9.430	19.495
97	254	118	46 457	5.657	10.808	19.374	2.528	5.243	10.065
98	136	69	0.507	2.913	5.151	8.566	1.421	2.715	4.822
99	67	37	0.552	1.380	2.238	3.415	0.733	1.294	2.107
100	30	19	0.633	0.594	0.858	1.177	0.362	0.561	0.813
101	11	8	0.727	0.209	0.264	0.319	0.146	0.199	0.252
102	3	3	1.000	0.055	0.055	0.055	0.053	0.053	0.053

2. Norske kvinner.

Y	l _y	d _y	q _y	D _y	N _y	S _y	C _y	M _y	R _y
0	100.000	4 410	0.04410	100 000.00	2 201 379.99	45 446 298.68	4 240.39	15 331.64	453 446.09
1	95 590	775	811	91 913.61	2 101 379.99	43 244 918.69	716.53	11 091.25	438 114.45
2	94 815	374	394	87 662.16	2 009 466.38	41 143 538.70	332.49	10 374.72	427 023.20
3	94 441	249	264	83 958.05	1 921 804.22	39 134 072.32	212.85	10 042.23	416 648.48
4	94 192	199	211	80 515.32	1 837 846.17	37 212 268.10	163.56	9 829.38	406 606.25
5	93 993	173	184	77 255.67	1 757 330.85	35 374 421.93	136.72	9 665.82	396 776.87
6	93 820	159	169	74 146.88	1 680 075.18	33 617 091.08	120.83	9 529.10	387 111.05
7	93 661	151	161	71 174.87	1 605 928.30	31 937 015.90	110.33	9 408.27	377 581.95
8	93 510	142	152	68 326.82	1 534 753.43	30 331 087.60	99.77	9 297.94	368 173.68
9	93 368	134	144	65 599.42	1 466 426.61	28 796 334.17	90.53	9 198.17	358 875.74
10	93 234	134	144	62 985.16	1 400 827.19	27 329 907.56	87.04	9 107.64	349 677.57
11	93 100	141	151	60 475.90	1 337 842.03	25 929 080.37	88.07	9 020.60	340 569.93
12	92 959	165	177	58 062.19	1 277 366.13	24 591 238.34	99.09	8 932.53	331 549.33
13	92 794	196	211	55 729.29	1 219 303.94	23 313 872.21	113.19	8 833.44	322 616.80
14	92 598	236	255	53 473.49	1 163 574.65	22 094 568.27	131.04	8 720.25	313 783.36
15	92 362	281	304	51 284.92	1 110 101.16	20 930 993.62	150.03	8 589.21	305 063.11
16	92 081	321	349	49 162.97	1 058 816.24	19 820 892.46	164.79	8 439.18	296 473.90
17	91 760	354	386	47 106.83	1 009 653.27	18 762 076.22	174.75	8 274.39	288 034.72
18	91 406	384	420	45 120.74	962 546.44	17 752 422.95	182.26	8 099.64	279 760.33
19	91 022	408	448	43 202.68	917 425.70	16 789 876.51	186.21	7 917.38	271 660.69
20	90 614	423	467	41 355.32	874 223.02	15 872 450.81	185.63	7 731.17	263 743.31
21	90 191	437	485	39 578.52	832 867.70	14 998 227.79	184.40	7 545.54	256 012.14
22	89 754	447	498	37 872.60	793 289.18	14 165 360.09	181.36	7 361.14	248 466.60
23	89 307	450	504	36 234.53	755 416.58	13 372 070.91	175.55	7 179.78	241 105.46
24	88 857	451	508	34 664.89	719 182.05	12 616 654.33	169.18	7 004.23	233 925.68
25	88 406	448	507	33 162.86	684 517.16	11 897 472.28	161.59	6 835.05	226 921.45
26	87 958	443	504	31 725.57	651 354.30	11 212 955.12	153.64	6 673.46	220 086.40
27	87 515	437	499	30 351.95	619 628.73	10 561 600.82	145.73	6 519.82	213 412.94
28	87 078	428	482	29 038.77	589 276.78	9 941 972.09	137.24	6 374.09	206 893.12
29	86 650	420	495	27 784.32	560 238.01	9 352 695.31	129.49	6 236.85	200 519.03
30	86 230	413	479	26 586.43	532 453.69	8 792 457.30	122.44	6 107.36	194 282.18
31	85 817	408	475	25 441.31	505 867.26	8 260 003.61	116.30	5 984.92	188 174.82
32	85 409	404	473	24 346.69	480 425.95	7 754 136.35	110.73	5 868.62	182 189.90
33	85 005	404	475	23 299.02	456 079.26	7 273 710.40	106.47	5 757.89	176 321.28
34	84 601	405	479	22 296.59	432 780.24	6 817 631.14	102.64	5 651.42	170 563.39
35	84 196	408	485	21 336.95	410 483.65	6 384 850.90	99.42	5 548.78	164 911.97
36	83 788	411	491	20 416.62	389 146.70	5 974 367.25	96.30	5 449.36	159 363.19
37	83 377	416	499	19 535.23	368 730.08	5 585 220.55	93.72	5 353.06	153 913.83
38	82 961	421	507	18 690.28	349 194.85	5 216 490.47	91.20	5 259.34	148 560.77
39	82 540	428	519	17 879.81	330 504.57	4 867 295.62	89.15	5 168.14	143 301.43
40	82 112	437	532	17 103.11	312 624.76	4 536 791.05	87.52	5 078.99	138 133.29
41	81 675	447	547	16 357.87	295 521.65	4 224 166.29	86.08	4 991.47	133 054.30
42	81 228	459	565	15 642.08	279 163.78	3 928 644.64	84.99	4 905.39	128 062.83
43	80 769	473	586	14 956.00	263 521.70	3 649 480.86	84.22	4 820.40	123 157.44
44	80 296	489	609	14 296.70	248 565.70	3 385 959.16	83.72	4 736.18	118 337.04
45	79 807	506	634	13 662.96	234 269.00	3 137 393.46	83.29	4 652.46	113 600.86
46	79 301	524	661	13 053.74	220 606.04	2 903 124.46	82.94	4 569.17	108 948.40
47	78 777	545	692	12 468.82	207 552.30	2 682 518.42	82.94	4 486.23	104 379.23
48	78 232	568	726	11 906.13	195 083.48	2 474 966.12	83.12	4 403.29	99 893.00
49	77 664	593	764	11 365.35	183 177.35	2 279 882.64	83.44	4 320.17	95 489.71
50	77 071	620	804	10 844.66	171 812.00	2 096 705.29	83.89	4 236.73	91 169.54
51	76 451	651	852	10 343.82	160 967.34	1 924 893.29	84.70	4 152.84	86 932.81
52	75 800	682	900	9 861.58	150 623.52	1 763 925.95	85.31	4 068.14	82 779.97
53	75 118	715	952	9 396.51	140 761.94	1 613 302.43	86.00	3 982.83	78 711.83

Y	l_y	d_y	q_y	D_y	N_y	S_y	C_y	M_y	R_y
54	74 403	748	0.01005	8 949.19	131 365.43	1 472 540.49	86.51	3 896.83	74 729.00
55	73 655	782	1062	8 518.94	122 416.24	1 341 175.06	86.97	3 810.32	70 832.17
56	72 873	818	1123	8 104.21	113 897.30	1 218 758.82	87.47	3 723.35	67 021.85
57	72 055	857	1189	7 704.84	105 793.09	1 104 861.52	88.12	3 635.88	63 298.50
58	71 198	903	1268	7 320.58	98 088.25	999 068.43	89.27	3 547.76	59 662.62
59	70 295	956	1360	6 949.36	90 767.67	900 980.18	90.88	3 458.49	56 114.86
60	69 339	1 018	1468	6 591.37	83 818.31	810 212.51	93.05	3 367.61	52 656.37
61	68 321	1 089	1594	6 244.54	77 226.94	726 394.20	95.71	3 274.56	49 288.76
62	67 232	1 168	1737	5 909.02	70 982.40	649 167.26	98.71	3 178.85	46 014.20
63	66 064	1 255	1900	5 583.07	65 073.38	578 184.86	101.98	3 080.14	42 835.35
64	64 809	1 348	2080	5 266.38	59 490.31	513 111.48	105.32	2 978.16	39 755.21
65	63 461	1 446	2279	4 958.21	54 223.93	453 621.17	108.64	2 872.84	36 777.05
66	62 015	1 547	2495	4 659.19	49 265.72	399 397.24	111.76	2 764.20	33 904.21
67	60 468	1 652	2732	4 368.21	44 606.53	350 131.52	114.75	2 652.44	31 140.01
68	58 816	1 759	2991	4 085.36	40 238.32	305 524.99	117.48	2 537.69	28 487.57
69	57 057	1 887	3307	3 810.84	36 152.96	265 286.67	121.18	2 420.21	25 949.88
70	55 170	1 981	3591	3 543.02	32 342.12	229 133.71	122.33	2 299.03	23 529.67
71	53 189	2 070	3892	3 284.42	28 799.10	196 791.59	122.90	2 176.70	21 230.64
72	51 119	2 189	4282	3 034.94	25 514.68	167 992.49	124.97	2 053.80	19 053.94
73	48 930	2 309	4719	2 793.41	22 479.74	142 477.81	126.76	1 928.83	17 000.14
74	46 621	2 451	5257	2 559.49	19 686.33	119 998.07	129.36	1 802.07	15 071.31
75	44 170	2 578	5837	2 331.29	17 126.84	100 311.74	130.83	1 672.71	13 269.24
76	41 592	2 668	6415	2 110.79	14 795.55	83 184.90	130.20	1 541.88	11 596.53
77	38 924	2 758	7086	1 899.49	12 684.76	68 389.35	129.41	1 411.68	10 054.65
78	36 166	2 826	7814	1 696.91	10 785.27	55 704.59	127.51	1 282.27	8 642.97
79	33 340	2 869	8605	1 504.30	9 088.36	44 919.32	124.46	1 154.76	7 360.70
80	30 471	2 880	9452	1 321.83	7 584.06	35 830.96	120.15	1 030.30	6 205.94
81	27 591	2 860	0.10366	1 151.10	6 262.23	28 246.90	114.71	910.15	5 175.64
82	24 731	2 809	11358	991.96	5 111.13	21 984.67	108.34	795.44	4 265.49
83	21 922	2 729	12449	845.53	4 119.17	16 873.54	101.22	687.10	3 470.05
84	19 193	2 620	13651	711.87	3 273.64	12 754.37	93.429	585.884	2 782.948
85	16 573	2 483	14982	590.99	2 561.77	9 480.73	85.142	492.455	2 197.064
86	14 090	2 319	16458	483.15	1 970.78	6 918.96	76.457	407.313	1 704.609
87	11 771	2 129	18087	388.09	1 487.63	4 948.18	67.489	330.856	1 297.296
88	9 642	1 916	19871	305.65	1 099.54	3 460.55	58.400	263.367	966.440
89	7 726	1 687	21835	235.49	793.89	2 361.01	49.446	204.967	703.073
90	6 039	1 449	23994	177.00	558.40	1 567.12	40.833	155.521	498.106
91	4 590	1 210	26362	129.35	381.40	1 008.72	32.791	114.688	342.585
92	3 380	979	28964	91.598	252.047	627.322	25.513	81.897	227.897
93	2 401	764	31820	62.570	160.449	375.275	19.138	56.384	146.000
94	1 637	573	35003	41.007	97.879	214.826	13.804	37.246	89.616
95	1 064	409	38440	25.632	56.872	116.947	9.472	23.442	52.370
96	655	277	42290	15.170	31.240	60.075	6.169	13.970	28.928
97	378	175	46296	8.418	16.070	28.835	3.749	7.801	14.958
98	203	104	51232	4.348	7.652	12.765	2.141	4.052	7.157
99	99	56	56566	2.038	3.304	5.113	1.109	1.911	3.105
100	43	27	62791	0.851	1.266	1.809	0.514	0.802	1.194
101	16	11	68750	0.305	0.415	0.543	0.201	0.288	0.392
102	5	4	80000	0.092	0.110	0.128	0.070	0.087	0.104
103	1	1	1.00000	0.018	0.018	0.018	0.017	0.017	0.017

Norges Offisielle Statistikk, rekke IX. (Statistique Officielle de la Norvège, série IX.)

Rekke IX.

Trykt 1933 (forts. suite):

- Nr. 1. Norges industri 1931. (*Statistique industrielle de la Norvège.*)
 — 2. Sundhetstilstanden og medisinalforholdene 1930. (*Rapport sur l'état sanitaire et médical.*)
 — 3. Norges jernbaner 1931—1932. (*Chemins de fer norvégiens.*)
 — 4. Det civile veterinærvesen 1931. (*Service vétérinaire civil.*)
 — 5. Norges handel 1931. (*Commerce.*)
 — 6. Meieribruket i Norge 1931. (*L'industrie laitière de la Norvège en 1931.*)
 — 7. Norges kommunale finanser 1930—1931. (*Finances des communes.*)
 — 8. Sjømannstrygden 1930. Fiskertrygden 1930. (*Assurances de l'État contre les accidents des marins. Assurances de l'État contre les accidents des marins pêcheurs.*)
 — 9. Norges telegrafvesen 1931—1932. (*Télégraphes et téléphones de l'État.*)
 — 10. Norges postvesen 1932. (*Statistique postale.*)
 — 11. Industriarbeidertrygden. Ulykkestrygden 1930. (*Assurances de l'État contre les accidents du travail.*)
 — 12. Norges handel 1932. (*Commerce.*)
 — 13. Norges fiskerier 1931. (*Grandes pêches maritimes.*)
 — 14. Norges private aktiebanker og sparebanker 1932. (*Statistique des banques privées par actions et des caisses d'épargne pour l'année 1932.*)
 — 15. Norges bergverksdrift 1932. (*Mines et usines.*)
 — 16. Landbruksareal og husdyrhold 1933. Representativ telling. (*Superficies agricoles et élevage du bétail de l'année 1933. Recensement représentatif.*)
 — 17. Folketellingen 1 desember 1930: IV. Samer og Kvener. — Andre lands statsborgere. — Blinde, døvstumme, åndssvake, og sinnssyke. (*Recensement du 1er décembre 1930: IV. Lapons et Quaines. — Sujets étrangers. — Aveugles, sourds-muets, idiots et aliénés.*)
 — 18. Gårdbrukernes og småbrukernes formue og gjeld. Efter skatteligningen for 1932—33. (*Fortunes et dettes des propriétaires et des petits propriétaires d'après l'évaluation communale des revenus et des fortunes 1932—33.*)
 — 19. Norges industri 1932. (*Statistique industrielle de la Norvège.*)
 — 20. Sundhetstilstanden og medisinalforholdene 1931. (*Rapport sur l'état sanitaire et médical.*)
 — 21. Forsikringselskaper 1932. (*Sociétés d'assurances.*)
 — 22. Syketrygden 1932. (*Assurance-maladie.*)
 — 23. Rekruttering 1928. (*Recrutement.*)

Trykt 1934:

- Nr. 24. Folketellingen 1 desember 1930: V. Folkemengden fordelt efter kjønn, alder og ekteskapelig stilling. (*Recensement du 1er décembre 1930: V. Population répartie par le sexe, l'âge et l'état civil.*)
 — 25. Norges jernbaner 1932—1933. (*Chemins de fer norvégiens.*)
 — 26. Stortingsvalget 1933. (*Élections en 1933 pour le «Storting».*)
 — 27. Norges kommunale finanser 1931—32. (*Finances des communes.*)
 — 28. Meieribruket i Norge i 1932. (*L'industrie laitière de la Norvège en 1932.*)
 — 29. Telegrafverket 1932—33. (*Télégraphes et téléphones de l'État.*)
 — 30. Sjømannstrygden 1931. Fiskertrygden 1931. (*Assurances de l'État contre les accidents des marins. Assurances de l'État contre les accidents des marins pêcheurs.*)

Norges Offisielle statistikk, rekke IX.
(Statistique Officielle de la Norvège, série IX.)

Rekke IX.

Trykt 1934 (forts. suite):

- Nr. 31. Norges postverk 1933. (*Statistique postale.*)
— 32. Kriminalstatistikk 1931 og 1932. (*Statistique de la criminalité pour les années 1931 et 1932.*)
— 33. Mylnor og kvernar i Noreg. Etter uppteljingar i 1927—29. 1. bolken. (*Moulins en Norvège. D'après recensements dans les années 1927—29. I.*)
— 34. Det civile veterinærvesen 1932. (*Service vétérinaire civil.*)
— 35. Norges handel 1933. (*Commerce.*)
— 36. Dødelighetstabeller for det norske folk 1921/22—1930/31. (*Tables de mortalité selon les expériences 1921/22—1930/31.*)

Det Statistiske Centralbyrå har dessuten bl. a. utgitt følgende verker:
Statistisk Arbok for kongeriket Norge. Senest utkommet: 52de årgang 1933. Oslo 1933. (*Annuaire statistique de la Norvège.*)
Statistiske Meddelelser. Senest utkommet: 51de bind 1933. Oslo 1934. (*Bulletin mensuel du Bureau Central de Statistique.*)
Månedsopgaver over vareomsætningen med utlandet 1933. Enogtyvende bind. Oslo 1934. (*Bulletin mensuel du commerce extérieur en 1933. Vingt et unième année.*)
Fortegnelse over Norges Offisielle Statistikk m. v. 1828—31 desember 1920. Kristiania 1889, 1913 og 1922. (*Catalogue de la Statistique officielle.*)
Statistiske Oversigter 1914. Kristiania 1914. Statistiske Oversikter 1926. Oslo 1926. (*Résumé rétrospectif 1914 et 1926.*)

Samtlige verker er til salgs hos H. Aschehoug & Co., Oslo.

Av «Norges handel», årgangene 1911, 1912, 1913, 1915 og 1921, er Byråets beholdning meget knapp, hvorfor man vilde være takknemlig for å få overlatt eksemplarer av disse årganger.

20 juni 1934.