

NORGES OFFISIELLE STATISTIKK NOS C 89

INDUSTRISTATISTIKK 1991

NÆRINGSTALL

MANUFACTURING STATISTICS 1991
INDUSTRIAL FIGURES

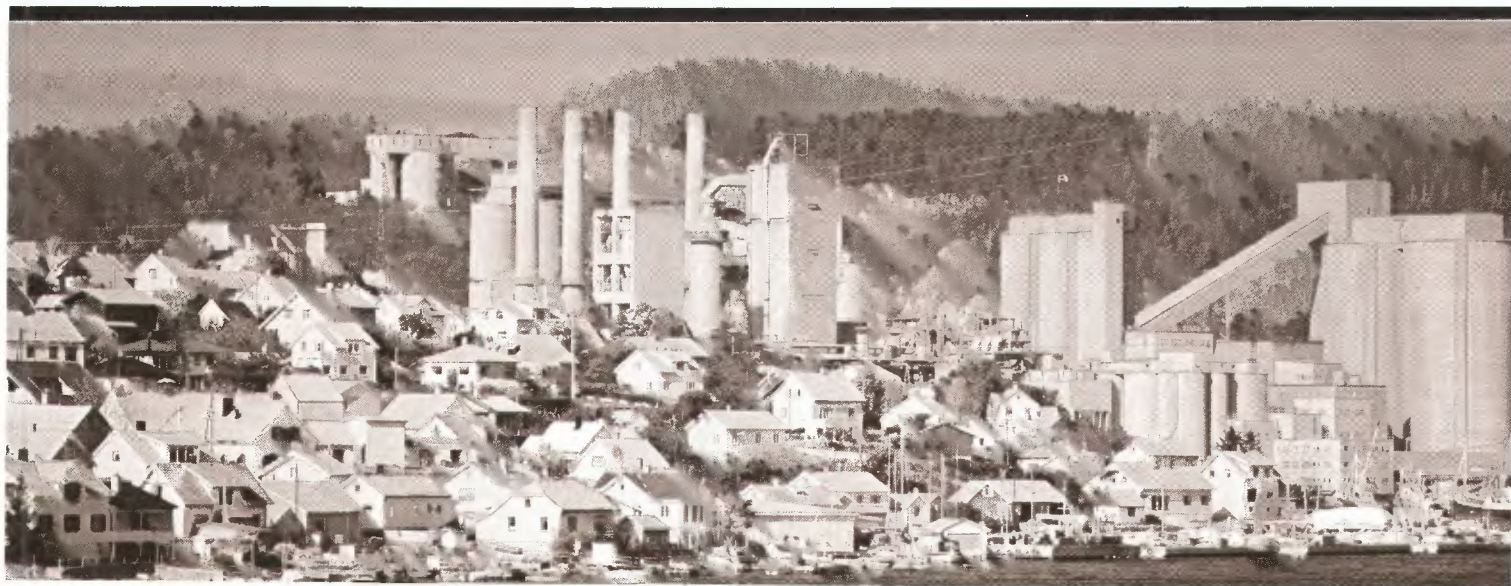

Til salgs hos:

Akademika
- avdeling for offentlige publikasjoner
Møllergt. 17
Postboks 8134 Dep
0033 Oslo

Tlf.: 22 11 67 70
Telefax: 22 42 05 51



INDUSTRISTATISTIKK

1991

NÆRINGSTALL

MANUFACTURING STATISTICS

1991

INDUSTRIAL FIGURES

STATISTISK SENTRALBYRÅ
OSLO-KONGSVINGER 1993

ISBN 82-537-3878-1
ISSN 0800-580X

EMNEGRUPPE
42 Oljeutvinning, bergverk, industri og kraftforsyning

EMNEORD
Bearbeidingsverdi
Investering
Lønnskostnader
Produksjonsverdi
Sysselsatte
Varelagre

OMSLAG
Design: Strand & Lund A.S
Foto: Forside: Husmo. Bakside: Mittet Foto

Førord

Publikasjonen inneholder årlig statistikk for næringene oljeutvinning, bergverksdrift og industri. Statistikken gir bl.a. opplysninger om tallet på bedrifter, sysselsetting, produksjonsverdi, bearbeidingsverdi, lønnskostnader og investeringer, med fordelinger etter næring, konkurransetype, eierform, sysselsettingsgruppe, lønnskostnadsandel og fylke.

Publikasjonen for 1991 er utvidet med noen tabeller for produksjon av varer og forbruk av brensel, drivstoff og elektrisk kraft. For øvrig er publikasjonen utarbeidet på samme måte som for 1990. Den tidligere publikasjonen Industristatistikk Hefte II Varetall er sløyyfet f.o.m. 1990-årgangen.

Den årlige industristatistikken gir først og fremst detaljerte strukturtall for industrien. Dette krever både lang innsamlingstid og bearbeidings-tid. I tillegg til den årlige industristatistikken blir det utarbeidet en rekke måneds- og kvartalstall (månedlig produksjonsindeks, kvartalsvis investerings-, ordre- og lønnsstatistikk og konjunkturbarometer) som ved første gangs publisering i Ukens statistikk gir svært aktuelle opplysninger for industrien. Regnskapsstatistikk for industriforetak blir, som for tidligere år, offentliggjort i egen publikasjon.

Enkelte hovedtall for 1991 er publisert i Ukens statistikk nr. 51/52, 1992 (foreløpige tall) og nr. 17, 1993.

Statistisk sentralbyrå, Oslo, 18. mai 1993

Svein Longva

Bjørn Bleskestad

Preface

The publication contains annual statistics for oil extraction, mining and manufacturing. It gives information on the number of establishments, employment, value of production, value added, compensation of employees and capital formation etc., classified by industry group, competitive type, ownership, employment group, share of compensation of employees and county.

The publication for 1991 is extended with some tables for commodities produced and fuel and electricity consumed. Otherwise the publication appears in the same form as for 1990. The previous publication Manufacturing Statistics Volume II Commodity Figures is no longer issued (from 1990).

The main purpose of the annual manufacturing statistics is to give detailed structural figures. This requires a long time of both collection and preparation. In addition to the annual manufacturing statistics the Central Bureau of Statistics also produces monthly and quarterly statistics (monthly index of industrial production, quarterly statistics of investments, orders and wages and also business tendency surveys), which give current figures for the industry, first published in the Weekly Bulletin of Statistics. Statistics of accounts for enterprises in mining and manufacturing are as for previous years presented in a separate publication.

Some principal figures for the year 1991 have been published in the Weekly Bulletin of Statistics no. 51/52, 1992 (preliminary figures) and no. 17, 1993.

Central Bureau of Statistics, Oslo 18 May 1993

Svein Longva

Bjørn Bleskestad

Innhold

	Side
Tabellregister	5
Tekstdel	
Årlig industristatistikk	8
1. Omfang	8
2. Bedriftsdefinisjoner	8
3. Næringsgrupperingen	9
4. Kjennemerker	9
5. Merknader til statistikken	13
6. Noen hovedresultater	14
Tekst på engelsk	20
Tabelldel	28
Vedlegg	
1. Næringsgruppering på engelsk	112
2. Skjema for 1991	117
Utkomne publikasjoner	
Tidligere utkommet på emneområdet .	123
Publikasjoner sendt ut fra Statistisk sentralbyrå etter 1. januar 1992.	
Emneinndelt oversikt	124
Utkommet i serien Standarder for norsk statistikk (SNS)	132
Standardtegn i tabeller	
.. Oppgave mangler	
: Tall kan ikke offentliggjøres	
- Null eller mindre enn 0,5 av den brukte enheten	
* Foreløpig tall	
– Brudd i den loddrette serien	
r Rettet siden forrige utgave	

Contents

	Page
Index of tables	5
Text	
Annual manufacturing statistics	20
1. Coverage	20
2. Definition of establishment	20
3. Activity classification	21
4. Characteristics	21
5. Comments to the statistics	25
6. Some main results	25
Tables	28
Annexes	
1. The activity classification in English .	112
2. Questionnaire for 1991	117
Publications	
Previously issued on the subject	123
Publications issued by the Central Bureau of Statistics since 1 January 1992	124
Issued in the series Standards for Norwegian Statistics (SNS)	132
Explanation of Symbols in Tables	
.. Data not available	
: Not for publication	
- Nil or less than 0.5 of unit employed	
* Provisional or preliminary figure	
– Break in the homogeneity of a vertical series	
r Revised since the previous issue	

Tabellregister

	Side
Tilbakegående tall. Hele landet	
Alle bedrifter	
1.Hovedtall for alle bedrifter i oljeutvinning, bergverksdrift og industri. 1972-1991	28
2.Hovedtall for alle bedrifter, etter næring. 1980-1991	29
3.Hovedtall for alle bedrifter, etter næringshovedgruppe. 1987-1991	30
Store bedrifter	
4.Hovedtall for store bedrifter, etter næringshovedgruppe. 1987-1991	35
5.Nøkkeltall for store bedrifter i ulike næringsområder. 1987-1991	40
6.Sysselsatte i store bedrifter, etter næringshovedgruppe. 1974-1991	42
7.Sysselsatte i store bedrifter, etter lønnskostnadsandel og konkurransetype. 1982-1991	44
Annen statistikk	
8.Produksjonsindeks. 1987-1992. 1990 = 100	45
9.Bruttonasjonalprodukt etter nasjonalregnskapssektor. Prosentvis fordeling 1975, 1980, 1985, 1990, 1991. Mill. kr. 1987-1991	46
10.Bruttonasjonalprodukt pr. utførte timeverk i ulike nasjonalregnskapssektorer. Volumindeks. 1981-1991. 1990 = 100	48
11.Forsknings- og utviklingsutgifter, etter bransje. Mill. kr. 1987, 1989, 1991	49
Tall for siste år. Hele landet	
12.Hovedtall for oljeutvinning, bergverksdrift og industri. 1991	50
Alle bedrifter og foretak	
13.Hovedtall for alle bedrifter, etter næringshovedgruppe. 1991	51
14.Hovedtall for alle bedrifter, etter næringsområde og eierform. 1991	52
15.Hovedtall for alle bedrifter, etter næringsområde og sysselsettingsgruppe. 1991	54

Index of tables

	Page
Retrospective figures. The whole country	
All establishments	
1.Principal figures for all establishments in oil extraction, mining, quarrying and manufacturing. 1972-1991	28
2.Principal figures for all establishments, by industry major division. 1980-1991 ..	29
3.Principal figures for all establishments, by industry major group. 1987-1991 ...	30
Large establishments	
4.Principal figures for large establishments, by industry major group. 1987-1991 ...	35
5.Some principal measures for large establishments in different industry divisions. 1987-1991	40
6.Persons engaged in large establishments, by industry major group. 1974-1991 ...	42
7.Persons engaged in large establishments, by share of compensation of employees and competitive type. 1982-1991	44
Other statistics	
8.Index of industrial production. 1987-1992. 1990 = 100	45
9.Gross domestic product by kind of economic activity. Percentages 1975, 1980, 1985, 1990, 1991. Million kroner 1987-1991	46
10.Gross domestic product per man-hours worked for different kinds of economic activity. Volume index. 1981-1991. 1990 = 100	48
11.Research and development expenditure, by activity group. Million kroner. 1987, 1989, 1991	49
Figures for the last year. The whole country	
12.Principal figures for oil extraction, mining, quarrying and manufacturing. 1991	50
All establishments and enterprises	
13.Principal figures for all establishments, by industry major group. 1991	51
14.Principal figures for all establishments, by industry division and type of ownership. 1991	52
15.Principal figures for all establishments, by industry division and employment group. 1991	54

	Side		Page
16. Hovedtall for alle bedrifter, etter konkurransetype og sysselsettingsgruppe. 1991	56	16. Principal figures for all establishments, by competitive type and employment group. 1991	56
17. Foretak etter sysselsettingsgruppe og næringshovedgruppe. 1991	57	17. Enterprises by employment group and industry major group. 1991	57
18. Alle bedrifter etter sysselsettingsgruppe og næringsundergruppe. 1991	58	18. All establishments by employment group and industry subgroup. 1991	58
19. Sysselsatte i alle bedrifter, etter sysselsettingsgruppe og næringsundergruppe. 1991	64	19. Persons engaged in all establishments, by employment group and industry subgroup. 1991	64
Store bedrifter		Large establishments	
20. Hovedtall for store bedrifter, etter næringsundergruppe. 1991	70	20. Principal figures for large establishments, by industry subgroup. 1991	70
21. Nøkkeltall for store bedrifter i ulike næringsundergrupper. 1991	76	21. Some principal measures for large establishments in different industry subgroups. 1991	76
22. Hovedtall for store bedrifter, etter næringsområde og lønnskostnadsandel. 1991	82	22. Principal figures for large establishments, by industry division and share of compensation of employees. 1991 ..	82
23. Hovedtall for store bedrifter, etter konkurransetype og lønnskostnadsandel. 1991	84	23. Principal figures for large establishments, by competitive type and share of compensation of employees. 1991 ..	84
24. Sysselsatte og utførte timeverk i store bedrifter, etter næringshovedgruppe. 1991	85	24. Persons engaged and man-hours worked in large establishments, by industry major group. 1991	85
25. Lønnskostnader i store bedrifter, etter næringshovedgruppe. 1991	86	25. Compensation of employees in large establishments, by industry major group. 1991	86
26. Bruttoproduksjonsverdi, vareinnsats, bearbeidingsverdi, avgifter og tilskudd for store bedrifter, etter næringshovedgruppe. Mill. kr. 1991	87	26. Gross value of production, cost of goods and services consumed, value added, indirect taxes and subsidies for large establishments, by industry major group. Million kroner. 1991	87
27. Bruttoinvestering i store bedrifter, etter næringshovedgruppe. Mill. kr. 1991	88	27. Gross fixed capital formation in large establishments, by industry major group. Million kroner. 1991	88
28. Brannforsikringsverdi i store bedrifter, etter næringshovedgruppe. 1991	89	28. Value of fire insurance in large establishments, by industry major group. 1991 ..	89
29. Varelager i store bedrifter, etter næringshovedgruppe. Mill. kr. 1991	90	29. Stocks in large establishments, by industry major group. Million kroner. 1991 ..	90
30. Hovedtall for store bedrifter, etter næringsområde og eiergruppe. 1989	91	30. Principal figures for large establishments, by industry division and owner group. 1989	91
Fylkestall		Figures by county	
31. Sysselsatte i alle bedrifter. Fylke. 1982-1991	93	31. Persons engaged in all establishments. County. 1982-1991	93
32. Hovedtall for alle bedrifter. Fylke. 1991	94	32. Principal figures for all establishments. County. 1991	94
33. Hovedtall for store bedrifter, etter næringshovedgruppe. Fylke. 1991	95	33. Principal figures for large establishments, by industry major group. County. 1991 ..	95

Varetall	Side	Commodity figures	Page
34. Produksjon av utvalgte varer i store bedrifter. 1987-1992	105	34. Production of selected commodities in large establishments. 1987-1992	105
35. Produksjon av utvalgte varer i store bedrifter. 1990	106	35. Production of selected commodities in large establishments. 1990	106
36. Forbruk av brensel, drivstoff og elektrisk kraft i store bedrifter, etter nærings- hovedgruppe. 1990	110	36. Consumption of fuel and electricity in large establishments, by industry major group. 1990	110

Årlig industristatistikk

1. Omfang

Industristatistikken omfatter næringene oljeutvinning, bergverksdrift og industri slik disse næringene er definert i Standard for næringsgruppering. Enmannsbedrifter (enkeltmannsfirmaer hvor eieren arbeider alene) og en del andre små bedrifter er holdt utenfor den årlige industristatistikken. Fra 1989-årgangen er bedrifter med sysselsetting mindre enn 1/2 årsverk holdt utenom, mens en tidligere unnløst å ta med bedrifter med omsetning under 50 000 kroner.

Statistisk sentralbyrå henter for hvert år inn et omfattende sett av oppgaver fra alle bedrifter som er definert som store året før, normalt bedrifter med minst fem sysselsatte. Fra de resterende bedriftene hentes det årlig inn enkle oppgaver over sysselsetting og omsetning mv. På dette grunnlag er det beregnet totaltall for alle bedrifter som er med i statistikken.

Til hjelp ved innhenting av industristatistikken brukes Det sentrale bedrifts- og foretaksregister i SSB. Det vesentligste av tilganger til Bedrifts- og foretaksregisteret får SSB fra Skattedirektoratets merverdiavgiftsmantall (Momsregisteret) og arbeidsgiverregisteret til Rikstrygdeverket. Nye arbeidsgivere plikter å gi melding til trygdekontorene for registrering i Rikstrygdeverkets arbeidsgiverregister, og all virksomhet som faller inn under merverdiavgiftsloven, skal meldes til fylkesskattekontorene for registrering i Momsregisteret. Med få unntak er alle bedrifter registreringspliktige til Momsregisteret når ventet omsetning er på 12 000 kroner eller mer (for 1991).

2. Bedriftsdefinisjoner

Bedrift. I Standard for næringsgruppering er bedrift definert som en lokalt avgrenset funksjonell enhet hvor det hovedsakelig drives aktiviteter som faller innenfor en bestemt næringsgruppe. Dette bedriftsbegrepet, som nyttes i industristatistikken, er i samsvar med definisjonen av "establishment" i International Standard Industrial Classification of all Economic Activities (ISIC), som er utarbeidet og anbefalt av FNs økonomiske og sosiale råd.

For oljeutvinning er det nyttet et spesielt bedriftsbegrep. Her er hver enkelt gruppe av oljesel-

skaper som har særskilt utvinningstillatelse på norsk kontinentalsokkel, regnet som egen bedrift.

Foretak er den institusjonelle enheten som omfatter all virksomhet som drives av samme eier.

Det er brukt følgende retningslinjer for å dele et foretaks virksomhet opp i bedrifter:

- virksomheter som drives i forskjellige kommuner, regnes som særskilte bedrifter.
- virksomheter som hører til forskjellig næringsgruppe (4-sifret), regnes som særskilte bedrifter selv om virksomhetene ligger på samme sted. Hver av virksomhetene skal sysselsette minst tre personer.

I praksis har en også måttet gjøre enkelte tilplasseringer til disse retningslinjene. Slakteri/ pølsemakeri som et foretak driver sammen med kjøttvareutsalg på samme sted, er således regnet til en og samme bedriftsenhet. Videre er bakeri og bakervareutsalg som ligger på samme sted, gruppert som en bedriftsenhet når foretaket ikke har andre detaljutsalg.

Store og små bedrifter. Bedrifter med minst fem sysselsatte i gjennomsnitt for oppgaveåret er som hovedregel regnet som store. Andre bedrifter regnes som små.

I de følgende næringsgrupper blir alle bedriftene uansett størrelse regnet som store:

21	Bryting av kull
22	Utvinning av råolje og naturgass
23	Bryting og utvinning av malm
31121	Meierier
31122	Produksjon av kondensert melk, tørrmelk og kasein
31151	Produksjon av fiskeoljer og fiskemel
31154	Produksjon av margarin
314	Produksjon av tobakksvarer
353	Raffinering av jordolje
38241	Produksjon av oljerigger

Hjelpeavdelinger. Av hensyn til den geografiske gruppering av sysselsettingen er lokalt atskilte hovedkontorer, avdelingskontorer, salgskontorer, lageravdelinger o.l. skilt ut som egne enheter. Enhetene kalles hjelpeavdelinger, men regnes ikke som egne bedrifter i statistikken. Hjelpeavdelingene skal gi oppgaver over sysselsetting, lønnskostnader, driftskostnader, investeringer, brannforsikringsverdi mv. Hjelpeavdeling blir

gruppert i samme næringsgruppe som den bedriften innen foretaket eller konsernet den i hovedsak yter tjenester til. Yter avdelingen tjenester til flere bedrifter med ulik næringsgruppe, kan det opprettes flere hjelpeavdelinger innenfor et lokalt avgrenset område. Verdien av tjenestene fra hjelpeavdelingen (produksjonsverdien) blir satt lik avdelingens lønnskostnader og vareinnsats. Disse tjenesteleveransene inngår som vareinnsats i den mottakende produksjonsbedriften (intern leveranse). I statistikken for 1991 er det med oppgaver for 900 hjelpeavdelinger med 22 800 sysselsatte. Av disse er ca. 40 avdelinger med 10 500 sysselsatte knyttet til oljeutvinning.

Investeringsbedrifter. For å få en så fullstendig oversikt som mulig over investeringene, hentes det inn investeringsoppgaver for større bergverks- og industribedrifter som er under bygging, men som ikke er kommet i drift i statistikkåret. Tilsvarende hentes det inn oppgaver fra alle grupper i oljeutvinning som driver leting og utbygging. Disse bedriftene regnes ikke med i bedriftstallet.

3. Næringsgrupperingen

Næringsgrupperingen er i samsvar med Standard for næringsgruppering (SN), som er utarbeidet på grunnlag av International Standard Industrial Classification of all Economic Activities (ISIC). Hovedprinsippene som har vært fulgt i ISIC, er inndeling etter hva slags varer eller tjenester som produseres; ikke inndeling etter produksjonsmetoden.

Standarden er utformet som et femsifret pyramidisk grupperingssystem hvor hvert siffer angir et grupperingsnivå. De fem grupperingsnivåene er gitt følgende betegnelser:

Næring	1-sifret kode
Næringsområde	2-sifret kode
Næringshovedgruppe	3-sifret kode
Næringsgruppe	4-sifret kode
Næringsundergruppe	5-sifret kode

Betegnelsene bransje og gruppe brukes som alminnelig gruppebetegnelse uavhengig av grupperingsnivå.

Bedrifter (foretak) som driver virksomhet som faller i flere næringsgrupper, er prinsipielt grup-

per etter den virksomhet som gir størst tilskudd til bedriftens (foretakets) samlede bearbeidingsverdi.

I tabellene i denne publikasjonen er bedriftene bare delvis gruppert etter den mest detaljerte næringsinndelingen. I de fleste tabeller er det nytted grovere næringsinndelinger. (Noen næringsgrupper og -hovedgrupper er ikke ytterligere oppdelt i Standard for næringsgruppering.)

Konkurransetype. Næringenes gruppering etter konkurransetype er i samsvar med den gruppering som er brukt i nasjonalregnskapet. En liste over de enkelte næringer med angivelse av konkurransetype er gitt i vedlegg 1.

4. Kjennemerker

Generelt. Det foretas fullstendig telling både for store og små bedrifter. For store bedrifter er det to skjema varianter. De større bedriftene må fylle ut relativt omfattende skjemaer, mens mellomstore og mindre bedrifter får enklere skjemaer. For de små bedriftene hentes det bare inn enkle oppgaver over sysselsetting og omsetning mv. Oppgavene fra de små bedriftene er nytted som grunnlag for å beregne et fullstendig datasett for disse bedriftene på lik linje med de store bedriftene. Et eksempel på skjema for de større bedriftene er gjengitt som vedlegg.

Eierform. Bedriftene er gruppert etter foretakets eierform som er bestemt etter det formelt juridiske ansvarsforhold for foretakets forpliktelser. Det er skilt mellom følgende grupper:

Enkeltmannsfirma, dvs. foretak med bare én eier og hvor denne er økonomisk ansvarlig med hele sin formue for foretakets økonomiske forpliktelser.

Ansvarlig selskap, dvs. foretak med to eller flere eiere, som alle hefter med hele sin formue for foretakets forpliktelser.

Kommandittselskap, dvs. foretak hvor én eller flere eiere er ansvarlig for foretakets forpliktelser med hele sin formue, mens andre bare hefter med et begrenset (fast) beløp.

Aksjeselskap, dvs. foretak hvor eiernes ansvar er begrenset til innskutt aksjekapital.

Andelslag, dvs. foretak hvor eiernes ansvar er begrenset til innskutt andelsbeløp.

Annen eierform. Med annen eierform menes her institusjoner, foreninger og andre foretakstyper som ikke er nevnt foran.

Eiergruppe. Det er skilt mellom private og offentlige bedrifter. Som offentlige bedrifter er regnet statseide bedrifter, kombinerte offentlig og privat eide bedrifter med minst 50 prosent statskapital, kommunale og fylkeskommunale bedrifter. Andre bedrifter er regnet som private.

Det er også spesifisert tall for bedrifter i selskaper med minst 20 prosent utenlandskeid aksjekapital.

Oppgavene for eiergruppene bygger på opplysninger i SSBs finansstatistikk.

Beliggenheten til bedriftene er i samsvar med kommuneinndelingen pr. 1. januar 1991.

Sysselsetting. Tallene omfatter alle som arbeider i bedriftene. Midlertidig fraværende på grunn av sykdom, ferie, arbeidskonflikt o.a. er med, mens fraværende på grunn av førstegangs militærtjeneste og permitterte pga. driftsinnskrenkninger er holdt utenfor. Sysselsettingstallene gjelder gjennomsnittlig sysselsetting i året.

I personlig firma og ansvarlig selskap er bare eiere som daglig arbeider i bedriften, tatt med. Eiere omfatter også familiemedlemmer uten fast lønn, som regelmessig arbeider i bedriften. I aksje- og andelsselskap er medeiere som arbeider i bedriften, regnet som ansatte.

Som ansatte er også tatt med bedriftsledere, ansatte styremedlemmer, transportarbeidere, visergutter og -piker, avisbud, vaktmestere og vaskehjelp. Hjemmearbeidere er imidlertid holdt utenom.

For foretak med flere bedrifter er oppgaver over sysselsetting fordelt skjønnsmessig på de enkelte bedrifter, dersom denne fordelingen ikke er oppgitt på skjemaene.

Også timeverkstall er til dels fordelt skjønnsmessig på bedriftene.

Bruttoproduksjonsverdi. Bruttoproduksjonsverdi (unntatt merverdiavgift) er definert som summen av:

- (1) Produksjon for egen regning
- (2) Reparasjonsarbeid utført for kunder
- (3) Montering eller installasjon hos andre av egne produkter eller innkjøpte ferdigvarer

- (4) Leiearbeid utført for andre
- (5) Annet arbeid utført i året
- (6) Investeringsarbeid utført av bedriftens egne ansatte
- (7) Reparasjonsarbeid utført av bedriftens egne ansatte
- (8) Leieinntekter
- (9) Bruttofortjeneste på salg av handelsvarer

(1) *Produksjon for egen regning* omfatter varer som bedriften har produsert i året for salg eller levering til andre bedrifter i eget foretak, uansett om varene er solgt, lagt på lager eller fremdeles er under arbeid. Varer leieprodusert i andre bedrifter er også medregnet.

Salgsverdien av ferdigproduserte varer er oppgitt etter prisene på produksjonsstedet (ab fabrikk), medregnet verdi av emballasje og transport med bedriftens eget mannskap og materiell, men unntatt andre utgifter til transport, spedisjon, assurance mv. Verdien av lagerendring av varer i arbeid er vurdert til selvkost. Utgående merverdiavgift er ikke med i salgsverdien, mens andre avgifter som bedriftene betaler til det offentlige, er medregnet.

For produkter som leveres til andre bedrifter i eget foretak, er det så vidt mulig nyttet markedspriser. Dersom disse ikke er kjent for foretaket (for varer som ikke selges eller kjøpes av foretaket), er leveransene mellom industribedrifter vurdert til selvkost pluss normalfortjeneste og for leveranser mellom industribedrift og utsalg til salgsverdi med fradrag for brutto handelsavanse. Produksjon av raffinerte oljeprodukter (ab raffineri) er vurdert til verdensmarkedspriser.

For enkelte industrigrupper er det gjort unntak fra den generelle regel om at produksjon for egen regning skal omfatte egne produkter som er framstilt for salg. Slakterier og pølsemakerier skal således oppgi samlet salg av kjøtt og kjøttvarer, unntatt innkjøpte ferdigvarer som pølser, pålegg mv.

I gruppen forlag o.l. er annonseinntekter tatt med under produksjon for egen regning. I grafisk industri oppgis verdi av utført arbeid som produksjon for egen regning.

(2) *Reparasjonsarbeid utført for kunder* omfatter også reparasjonsarbeid utført for andre bedrifter i eget foretak. Verdien av utført reparasjonsarbeid omfatter opptjent godtgjørelse for slikt arbeid utført etter oppdrag for kunder. Betaling for materialer som bedriften har holdt, er også tatt

med. Utgifter til reparasjonsarbeid på bedriftens egne bygninger, maskiner o.l. er ikke medregnet.

(3) *Montering eller installasjon hos andre av egne produkter eller innkjøpte ferdigvarer* omfatter opptjent verdi av ferdig utført arbeid i året, medregnet deler og materialer som bedriften holder.

(4) *Leiearbeid utført for andre* omfatter de beløp bedriftene har mottatt i året for bearbeiding av råvarer som kundene holder. Verdien av eventuelle materialer som bedriftene holder, er tatt med.

(5) *Annet arbeid utført i året* omfatter provisjonsinntekter, godtgjørelse for konsulentarbeid, knowhow, salg fra egne kantiner, inntekt av frakttjenester utført for andre osv. Patent- og lisensinntekter, renter og dividender o.l. finansielle inntekter, er ikke tatt med.

(6) *Investeringsarbeid utført av bedriftens egne ansatte* omfatter verdi av bygge- og anleggsarbeid på egne bygg og anlegg utført i året, samt verdi av maskiner og utstyr produsert til eget bruk i året. Reparasjons- og vedlikeholdsarbeid er ikke tatt med. De oppgitte beløp inneholder lønnskostnader til egne ansatte og verdien av materialer, medregnet investeringsavgifter, som bedriften holder. Egen produksjon av varige driftsmidler som leies ut, er ikke tatt med.

(7) *Reparasjonsarbeid utført av bedriftens egne ansatte* omfatter verdi av reparasjons- og vedlikeholdsarbeid på egne bygninger, anlegg, maskiner og andre varige driftsmidler utført i året med bedriftens egne ansatte. Beløpene inneholder lønnskostnader til egne ansatte og verdi av materialer og deler som bedriften holder.

(8) *Leieinntekter* omfatter bruttoinntekt ved utleie av bygninger og anlegg, maskiner, transportmidler og andre varige driftsmidler.

(9) *Bruttofortjeneste på salg av handelsvarer.* I tillegg til vanlig industriproduksjon kjøper en del industribedrifter inn varer som de selger videre uten noen bearbeiding i bedriften. I motsetning til produkter framstilt i bedriften, råvarer brukt til vareproduksjon o.l., blir slike varer kalt for handelsvarer. Bruttofortjeneste på salg av handelsvarer er definert som salg – forbruk (inntakskost) av varene. Merverdiavgift er ikke med i tallene. Når omsetningen av handelsvarer er av relativt stort omfang, blir virksomheten skilt ut som en egen bedrift og gruppert under varehandel.

Vareinnsats. Vareinnsats (unntatt merverdiavgift) er definert som summen av:

- (1) Råvarer, halvfabrikata og hjelpestoffer som blir brukt direkte i forbindelse med produksjonsprosessen
- (2) Brensel, drivstoffer og elektrisk kraft
- (3) Emballasje og råvarer til produksjon av emballasje til eget bruk
- (4) Andre varer brukt i året
- (5) Reparasjonsarbeid utført av andre
- (6) Leiearbeid utført av andre
- (7) Leiekostnader
- (8) Andre produksjonskostnader
- (9) Reparasjonsarbeid utført av bedriftens egne ansatte

(1) *Råvarer, halvfabrikata og hjelpestoffer.* Her er tatt med råvarer og hjelpestoffer som er brukt i bedriften eller som er levert til andre for leiebearbeiding, også mellomprodukter som er mottatt fra andre bedrifter i foretaket. Råvarer mv. som er mottatt fra andre for leiebearbeiding, skal ikke være med.

Hjelpestoffer er alle varer som brukes i produksjonen, men som vanligvis ikke regnes som råvarer, brensel eller emballasje. Varer som er tatt med under hjelpestoffer, er sprengstoff, smøreolje og smørefett, pussemidler, verktøy, apparater mv. som er tatt i bruk i året og som normalt ikke varer mer enn et år. Driftsmateriell som vaske- og rengjøringsmidler, toalettartikler o.l. vedlikeholdsrekvisita, tas ikke med her.

Verdien av råvareforbruket er vurdert etter priser på produksjonstidspunktet. Inngående merverdiavgift er ikke regnet med i beløpene. Avgifter som bedriften betaler til offentlige myndigheter, er ikke med, med mindre det er knyttet en form for motytelse til avgiften slik som tilfellet f.eks. er med vannavgift, renovasjonsavgift etc. Tilskudd som bedriften mottar i tilknytning til forbruk av råvarer og hjelpestoffer, er medregnet, dvs. ikke trukket fra verdien fakturert fra leverandør.

Utgifter til inntransport - unntatt transport med eget mannskap og materiell - til assurance, ilandbringelse, spedisjon vedrørende innkjøpet, toll o.l., er tatt med.

(2) *Brensel, drivstoffer og elektrisk kraft.* Brensel og elektrisk kraft til oppvarming mv. av boliger for ansatte, er ikke tatt med. Forbruket av brensel, drivstoffer og elektrisk kraft er oppgitt til innkjøpsverdi.

(3) *Emballasje og råvarer til produksjon av emballasje til eget bruk.* All emballasje er opp-

gitt til innkjøpsverdi. Som forbruk av ferdig emballasje regnes også emballasje produsert av andre bedrifter i eget foretak, og verdien er oppgitt etter interne avregningspriser, eventuelt etter markedspriser. Råvarer til emballasjeproduksjon er bare tatt med i de tilfeller bedriften både produserer og forbruker emballasjen.

(4) *Andre varer brukt i året* omfatter driftsmateriell, materialer til egne reparasjonsarbeider, kontormateriell, matvarer til egne kantiner og verneutstyr. Dessuten er materialer brukt til egne investeringsarbeider tatt med her, og verdien er gitt medregnet investeringsavgift.

(5) *Reparasjonsarbeid utført av andre.* Reparasjonsarbeid omfatter reparasjon av bygninger, anlegg, maskiner, transportmidler og andre varige driftsmidler som bedriften eier eller disponerer.

(6) *Leiearbeid utført av andre.* Med leiearbeid forstås bearbeiding av råmaterialer som oppgavegiveren holder. Godtgjørelse til andre bedrifter for spesialarbeid utført på produkter framstilt av oppgavegiveren, er også tatt med her. Verdien omfatter påløpt godtgjørelse til andre bedrifter og hjemmearbeidere, som ikke er ansatt i bedriften, for bearbeiding av råvarer som bedriften holder.

(7) *Leiekostnader* omfatter utgifter til leie av bygninger, anlegg, maskiner, transportmidler og andre varige driftsmidler. Med utgifter til leie av bygninger og anlegg menes også husleie, bortsett fra den del som gjelder leie av bolighus.

(8) *Andre produksjonskostnader* omfatter reklame, telefon, porto, representasjon, diett- og kostgodtgjørelse osv. Betaling for knowhow, prosjekteringsarbeid, forsknings- og utviklingsarbeid, regnskapsarbeid og honorarer for annet arbeid er også medregnet. Derimot er avskrivninger, forsikringspremier på varige driftsmidler, patent- og lisensavgifter, finansielle utgifter, skatter o.l. ikke tatt med.

(9) *Reparasjonsarbeid utført av bedriftens egne ansatte* er som nevnt foran, tatt med under bruttoproduksjonsverdi. Det tas også med under vareinnsats, da reparasjonsarbeid ikke regnes for verdiskaping. For definisjon av reparasjonsarbeid utført av bedriftens egne ansatte, se under bruttoproduksjonsverdi.

Bearbeidingsverdi. Bearbeidingsverdi er - hvis intet annet er oppgitt - angitt til markedspriser og er lik bruttoproduksjonsverdi med fradrag for vareinnsats. Bearbeidingsverdien er gitt unntatt merverdiavgift.

Avgifter og tilskudd. Dette er avgifter på produksjon og råvareforbruk i året som det offentlige oppkrever av bedriftene. Påløpte avgifter til staten, ikke betinget av direkte motytelser, og påløpte avgifter til prisreguleringsfond, er tatt med. Merverdiavgift, investeringsavgift og arbeidsgiveravgift er ikke tatt med.

Bedrifter som får tilskudd fra staten og prisreguleringsfond på produksjon og råvareforbruk, skal gi oppgaver over tilskudd mottatt i året. Det skal også gis oppgaver over investeringstilskudd som bedriftene mottar fra staten.

Avgifter til og tilskudd fra bransjeforeninger skal ikke være med.

Bearbeidingsverdi til faktorpriser er lik bearbeidingsverdi til markedspriser tillagt tilskudd fra staten og med fradrag for avgifter unntatt merverdiavgift, investeringsavgift og arbeidsgiveravgift.

Lønnskostnader. Lønnskostnader omfatter kontraktsmessig lønn, andre ytelser til beste for lønnstakerne og arbeidsgiveravgift til folketrygden (inkl. netto tilskudd til lavlønnsfondet).

Kontraktsmessig lønn omfatter lønn til alle ansatte før fradrag av skatter, trygdepremier, pensjonspremier o.l., som de ansatte skal betale. I tillegg til kontantlønn for normal arbeidstid er det tatt med overtidsgodtgjørelse, provisjon til ansatte selgere og reisende, tantieme, gratialer, feriegodtgjørelse, verdi av avtalte naturalytelser og fri trygdekasse, lønn under militærtjeneste, sykdom og annet fravær. I tallene for kontraktsmessig lønn er også lønn til hjemmearbeidere ansatt i bedriften medregnet. Godtgjørelse til andre hjemmearbeidere er regnet som betaling for bortsatt arbeid.

Andre ytelser omfatter bl.a. løpende pensjonsutbetalinger til tidligere ansatte, innbetalinger til premiefond og pensjonsreguleringsfond, tilskudd til pensjonsfond, arbeidsgivers andel av premier til syke- og ulykkesforsikring etablert ved tariff- eller arbeidsavtale, stønad ved bedriftsulykker og utgifter til ansattes fritidsvirksomhet.

Summen av kontraktsmessig lønn og andre ytelser er kalt lønn.

Lønnskostnader omfatter ikke godtgjørelse til eiere av enkeltmannsfirma eller ansvarlig selskap og til familiemedlemmer uten fast lønn.

Lønnskostnadsandel. Lønnskostnadsandel er definert som bedriftens totale lønnskostnader i prosent av bearbeidingsverdien til faktorpris. En lønnskostnadsandel på 100 betyr at bearbeidingsverdien akkurat dekker lønnskostnadene.

Bruttoinvestering. Som bruttoinvestering regnes (1) anskaffelser av varige driftsmidler, nye eller brukte, som normalt ikke slites ut i løpet av et år, *minus* (2) salg av varige driftsmidler. Investeringsarbeid som utføres av bedriftens egne arbeidere til eget bruk, er tatt med i (1).

Maskiner, transportmidler o.l. regnes som anskaffet i det år utstyret er mottatt, uten hensyn til om det har vært i bruk eller ikke i året. Som anskaffelse av bygninger, anlegg, tomter o.l. er oppgitt bygninger mv. innkjøpt i året og bygge- og anleggsarbeider utført i året for bedriftens regning uten hensyn til når betalingen skjer.

Verdien av anskaffelsene gjelder de faktiske utgifter, medregnet investeringsavgift, som er påløpt i året uten hensyn til når betaling finner sted.

Ved salg av driftsmidler er oppgitt salgsværdien av driftsmidler solgt i året.

Bruttoinvesteringstallene omfatter bare investering i kapital som eies av bedrifter i oljeutvinning, bergverksdrift og industri. Oppgaver over industriinvesteringer mv. (f.eks. industribygg) som foretas av bedrifter i andre næringer (f.eks. eiendomsselskaper) eller leasingfinansierte investeringer, er ikke med.

Varelager. Lagerverdien (unntatt merverdiavgift) er fordelt på:

- (1) Råvarer etc.
- (2) Handelsvarer
- (3) Varer i arbeid
- (4) Ferdigvarer (egen produksjon)

(1) *Råvarer etc.* omfatter råvarer, brensel, emballasje og varer til egne byggearbeider o.l. Verdien av råvarer er vurdert til innkjøpspriser.

(2) *Lager av innkjøpte handelsvarer* er vurdert til salgspriser.

(3) *Varer i arbeid* er vurdert til selvkost.

(4) *Lager av egne produkter* er vurdert til salgspriser. Varelager omfatter også beholdning i utlandet av ikke solgte varer.

Brannforsikringsverdi av bygninger og maskiner, verktøy, redskap og inventar. Full brann-

forsikringsverdi pr. 31. desember 1991 er ment å skulle tjene som et mål på verdien av realkapitalen.

Under bygninger er tatt med fabrikk-, verksted-, kontor- og lagerbygninger som bedriften eier selv, også bygninger som helt eller delvis blir leid ut til andre bedrifter. Bygninger som hovedsakelig nyttes til bolig (dvs. bygg hvor 50 prosent eller mer av golvarealet nyttes til bolig), og bygninger eller lokaler som bedriftene leier, skal ikke være med. Interne transportmidler (så som gaffeltrucks, transportkraner etc.) er med under maskiner mv., mens biler, skip og fly er holdt utenfor. Verdien av varelagre er heller ikke med.

Det hefter en viss usikkerhet ved tallene for brannforsikringsverdi. For oppgavegivere som har unnlatt å oppgi brannforsikringsverdi, er denne beregnet på grunnlag av tall fra de andre bedriftene. Fellesoppgaver over brannforsikringsverdi for flerbedriftsforetak er fordelt skjønnsmessig på de enkelte bedriftene i foretaket.

5. Merknader til statistikken

Publikasjonen

Publikasjonen for 1991 er utvidet med noen tabeller for produksjon av varer og forbruk av brensel, drivstoff og elektrisk kraft i store bedrifter (tabellene 34-36). Tabellene omfatter utvalgte varetall fra industristatistikken 1990, supplert med enkelte foreløpige tall for 1991 og 1992 basert på månedlig statistikk. Varetall fra industristatistikken 1991 vil bli publisert i Ukens statistikk høsten 1993.

Varegrupperingen i industristatistikken følger tolltariffen med tilpasning til norsk produksjon. Tolltariffen er basert på den internasjonale statistikk- og tollnomenklatur, Det harmoniserte system (HS). Oppgavene for produksjon av varer omfatter varer produsert for egen regning, medregnet varer leieprodusert hos andre. Det er også med oppgaver for varer som bearbeides videre i samme bedrift (mellomprodukter), når mellomproduktene antas å utgjøre en betydelig del av totalproduksjonen av vedkommende vareslag. Mengdetallene i statistikken er oppgitt netto, uten emballasje. I tabell 36 for forbruk av brensel, drivstoff og elektrisk kraft er spesielt usikre mengdetall markert med x. Dette er tall hvor minst halvparten av mengden er beregnet.

Publikasjonen omfatter foruten årlig industristatistikk også noen tabeller med nasjonalregnskapstall, produksjonsindeks og forsknings- og utviklingsutgifter (tabellene 8-11). Opplysningene om bruttoprodukt i nasjonalregnskapet avviker noe fra tallene for bearbeidingsverdi (til markedspriser) i industristatistikken. Dette skyldes bl.a. at det i nasjonalregnskapet er medregnet tall for enmannsbedrifter, mens bruttofortjeneste på salg av handelsvarer er holdt utenom. Det er også noen ulikheter i behandlingen av vareinnsats, avgifter og tilskudd. Når det gjelder produksjonsindeksen er denne å oppfatte som en foreløpig volumindikator på produksjonsutviklingen. Indeksen er basert på månedlig innhenting av mengdetall (for produksjon, utførte timeverk, vareforbruk) fra et utvalg av bedriftene. Produksjonsindeksen er lagt om f.o.m. januar 1992, og har bl.a. fått ny publiseringsbasis (1990 istedenfor 1980). Nærmere opplysninger om den nye indeksen er gitt i Statistisk ukehefte nr. 11, 1992.

Det gjøres oppmerksom på at kommunetall og noen flere fylkestall enn det som finnes i denne publikasjonen, blir offentliggjort i SSBs regionalstatistikk.

Hjelpeavdelinger og investeringsbedrifter er i statistikken ikke medregnet i oppgavene over antall bedrifter, men får ellers registrert sysselsetting, lønnskostnader og investeringer mv. på linje med ordinære bedrifter. I tabellene 7, 22 og 23, som gir fordelinger etter lønnskostnadsandel, er imidlertid hjelpeavdelinger og investeringsbedrifter holdt helt utenom.

I en del av tabellene er det bare gitt oppgaver for bergverksdrift og industri, mens oljeutvinning er holdt utenom. Dette har sammenheng med at de aktuelle opplysningene for oljeutvinning mangler (brannforsikringsverdi) eller gir liten mening pga. det spesielle bedriftsbegrepet som nyttes (sysselsettingsgruppe, lønnskostnadsandel, eierforhold).

I tabellene er det i samsvar med SSBs regler for fortrolig behandling av oppgaver fra den enkelte bedrift, normalt ikke gitt opplysninger om produksjonsverdi, investeringer og andre verditall for grupper med færre enn 3 bedrifter. For å unngå avledet beregning av slike tall, er det også unnlatt å gi oppgaver for en del grupper med 3 eller flere bedrifter.

Mer detaljert statistikk for salg

I tillegg til tabellene i publikasjonen foreligger det upubliserte tabeller med mer detaljert statistikk. Bl.a. foreligger det en tabell som gir hovedtall for store bedrifter fordelt etter næringshovedgruppe (3-siffernivå) for hver enkelt kommune i landet. Det finnes også en tabell med detaljert oversikt over produksjonen i store bedrifter. Disse og andre tabeller kan fås kjøpt ved henvendelse til SSB. Det kan mot betaling også gjøres spesialkjøringer på grunnlagsmaterialet til statistikken i samsvar med oppdragsgivers spesifikasjoner. Data kan leveres både på papir og diskett.

6. Noen hovedresultater

Sammendrag

Utvinning av råolje og naturgass

– Produksjonsverdien opp 5 milliarder kroner (4 prosent) fra 1990 til 1991. Ubetydelig oppgang i bearbeidingsverdien. Kraftig vekst i investeringene.

– Sysselsettingen opp med 1 100 personer (7 prosent). Sterkest vekst for landbasert virksomhet.

Bergverksdrift og industri

– Svak vekst i bearbeidingsverdien totalt i 1991 (2 prosent). Økning på 9 prosent for skjermindustri. Nedgang på 9 prosent for utekonkurrerende virksomhet.

– Lønnskostnadene opp 4 prosent. Vekst på 6 prosent regnet pr. ansatt.

– Investeringene ned 0,9 milliarder kroner (7 prosent). Nedgang på 1,1 milliarder for oljeraffineriene.

– 6 200 færre sysselsatte i 1991. Nedgang på 55 000 fra 1987 til 1991.

Utvinning av råolje og naturgass

Bruttoproduksjonsverdien i utvinningssektoren viste relativt moderat vekst i 1991 etter den kraftige oppgangen året før. I 1991 var verdien av produksjonen 115 milliarder kroner. Dette var

knapt 5 milliarder eller 4 prosent mer enn i 1990. Året før var det en økning på 21 milliarder kroner. Den svakere verdioppgangen i 1991 hadde sammenheng med fallende oljepriser dette året. Oljeproduksjonen viste derimot sterk oppgang.

På 1980-tallet var det betydelig vekst i produksjonsverdien fram til 1985 da den nådde en topp på 105 milliarder kroner. Den kraftige nedgangen i oljeprisene i 1986 førte til at produksjonsverdien falt til 68 milliarder kroner dette året. Det var bare mindre endringer i verditallene fram til 1988, men deretter sterk oppgang.

Bearbeidingsverdien for sektoren, definert som bruttoproduksjonsverdi fratrukket vareinnsats, økte ubetydelig til 89 milliarder kroner i 1991. I toppåret 1985 var bearbeidingsverdien 91 milliarder kroner.

Bruttoinvesteringene var 25 milliarder kroner i 1991 mot 15 milliarder kroner i 1990. Bruttoinvesteringene i denne næringen svinger gjerne fra år til år fordi oljeplattformene regnes som investering det året de plasseres på feltet. Påløpte investeringskostnader, som gjenspeiler den løpende investeringsaktiviteten, var 38 milliarder kroner i 1991 mot 29 milliarder året før (ifølge kvartalsvis investeringsstatistikk).

Det var sysselsatt om lag 15 800 personer i olje- og gassutvinning i 1991, knapt 1 100 personer eller 7 prosent mer enn i 1990. To av tre personer i utvinningssektoren var ansatt på terminaler, baser og kontor på land, i alt 10 800 personer, mens 5 000 personer var knyttet til faste installasjoner på kontinentalsokkelen. Det var i 1991 10 prosent flere sysselsatte innen landbasert virksomhet enn året før, mens det var 3 prosent flere sysselsatte på sokkelen.

Figur 1. Bearbeidingsverdi i olje- og gassutvinning. 1980-1991

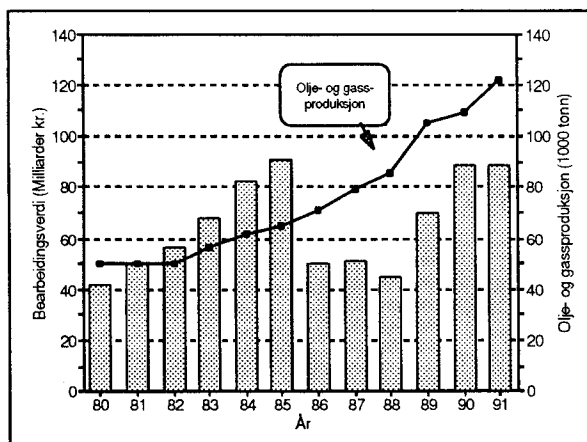

Bergverksdrift og industri

Bearbeidingsverdi

For bergverksdrift og industri samlet var det bare mindre endringer i produksjon og verdiskapning i 1991. Bruttoproduksjonsverdien gikk opp med knapt 1 prosent til 330 milliarder kroner, og bearbeidingsverdien (målt til markedspriser) opp 2 prosent til 91 milliarder kroner. Det var imidlertid betydelige forskjeller i utviklingen for de ulike bransjene i statistikken.

I utekonkurrende sektor falt bearbeidingsverdien med 9 prosent, mens den vokste med 3 prosent i hjemmekonkurrende industri og 9 prosent i skjernet industri.

Blant de 3-sifrede hovedgruppene i utekonkurrende industri var det størst nedgang i bearbeidingsverdien for produksjon av ikke-jernholdige metaller med 15 prosent. Deretter fulgte gruppene for treforedling og kjemiske råvarer med en tilbakegang på 12 prosent, mens bransjen for jern, stål og ferrolegeringer hadde en reduksjon på 6 prosent. For oljeraffineriene var det derimot en oppgang i bearbeidingsverdien på hele 22 prosent. Oppgangen kom her til tross for et markert fall i produksjonsverdien. Verdien av vareinnsatsen viste imidlertid enda større nedgang og bidro dermed til veksten i bearbeidingsverdien. Innen bergverksdrift var det kraftig nedgang i bearbeidingsverdien i gruppen for malmbryting ellers (annen malm enn jernmalm) med 38 prosent, mens det var klar økning for de fleste andre gruppene. Samlet hadde bergverksdrift en nedgang i bearbeidingsverdien på 3 prosent.

Figur 2. Bearbeidingsverdi i ulike næringsområder. Bergverksdrift og industri. 1990-1991

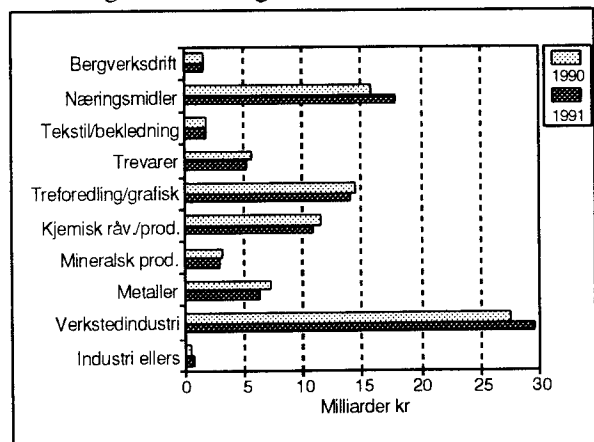

I hjemmekonkurrerende sektor hadde verkstedindustrien en økning i bearbeidingsverdien på 7 prosent. Om lag to tredeler av denne veksten hadde sammenheng med utviklingen i oljerelatert verkstedindustri (gruppe 38241 Produksjon av oljerigger). Blant de øvrige næringsområdene (2-sifret næringsnivå) ble det notert en oppgang i bearbeidingsverdien for tekstil- og bekleidningsindustrien med 5 prosent, mens det var nedgang for produksjon av trevarer og mineralske produkter med henholdsvis 10 og 4 prosent. Tilbakegangen for de to sistnevnte områdene hadde i stor grad sammenheng med den lave aktiviteten i bygge- og anleggssektoren. Det var også reduksjon i verdiskapningen for de fleste hjemmekonkurrerende bransjene i kjemisk sektor. I næringsområdet for industriproduksjon ellers var det derimot betydelig oppgang.

Innen skjermet industri gikk bearbeidingsverdien opp med 13 prosent for næringsmidler, drikke- og tobakksvarer, og opp med 3 prosent for grafisk produksjon og forlagsvirksomhet.

Regnet pr. sysselsatt økte bearbeidingsverdien i bergverksdrift og industri med vel 4 prosent i 1991 (for store bedrifter). Blant næringsområdene var det størst vekst for nærings- og nytelsesmiddelindustrien med 14 prosent, mens metallindustrien hadde en nedgang på 8 prosent.

Figur 3. Bearbeidingsverdi pr. sysselsatt i ulike næringsområder. Store bedrifter i bergverksdrift og industri. 1990-1991

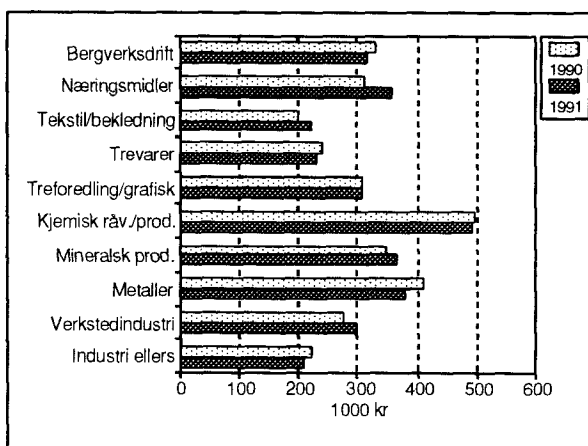

Lønnskostnader

Lønnskostnadene i bergverksdrift og industri økte med 4 prosent siste år og utgjorde 66 milliarder kroner i 1991. Regnet pr. ansatt steg lønnskostnadene med 6 prosent.

Lønnskostnadene som andel av bearbeidingsverdien til faktorpriser gikk opp fra 71 prosent i 1990 til 73 prosent i 1991 (for store bedrifter). Lønnskostnadsandelen har tidligere vist nedgang fra 73 prosent 1987 til 67 prosent i 1989.

Lønnskostnadsandelen varierer betydelig mellom ulike bransjer avhengig av hvor arbeidsintensive bransjene er. Det er også til dels store variasjoner over tiden for de konjunkturutsatte bransjene. Blant næringsområdene i industrien i 1991 var lønnskostnadsandelen lavest i kjemisk sektor med 57 prosent og høyest for verkstedindustri og industriproduksjon ellers med 83 prosent. For produksjon av metaller var det en oppgang i andelen fra 63 prosent i 1990 til 74 prosent i 1991.

Figur 4. Lønnskostnadsandel i ulike næringsområder. Store bedrifter i bergverksdrift og industri. 1990-1991

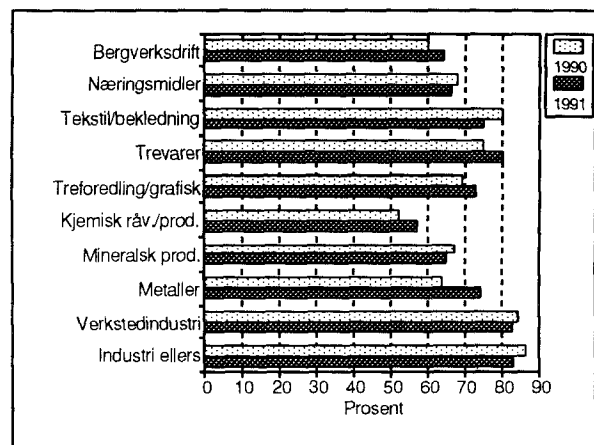

Bruttoinvestering

Bruttoinvesteringene ble målt til 12,7 milliarder kroner i 1991, en nedgang på 0,9 milliarder eller 7 prosent fra året før. Investeringene falt med 14 prosent i utekonkurrerende sektor og 4 prosent i hjemmekonkurrerende industri, mens det var en svak oppgang for skjermet industri. I utekonkurrerende sektor var det en kraftig nedgang i investeringene for raffinering av jordolje (1 100 millioner), mens det var betydelig oppgang for produksjon av kjemiske råvarer (400 millioner). I hjemmekonkurrerende industri var det blant næringsområdene størst nedgang i investeringene for produksjon av trevarer (300 millioner), mens det var størst oppgang for verkstedindustrien (160 millioner). For skjermet industri bidro bransjen for produksjon av drikke- og tobakksvarer med en

Figur 5. Bruttoinvestering i ulike næringsområder. Bergverksdrift og industri. 1990-1991

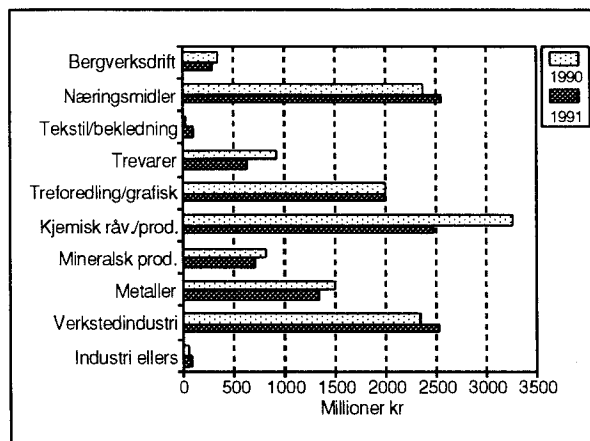

vekst i investeringene på 250 millioner kroner, mens det var en nedgang på 160 millioner for grafisk produksjon og forlagsvirksomhet.

I 1991 ble 7 av 10 investeringskroner benyttet til kjøp av maskiner, inventar og transportmidler, mens resten gikk med til bygninger, anlegg og grunn.

Syssetting

Bedriftene i bergverksdrift og industri hadde 283 000 sysselsatte i 1991, en nedgang på 6 200 eller 2 prosent fra 1990. Dette var en tilbakegang omtrent som året før, men vesentlig mindre enn de foregående to år. Fra 1989 til 1991 falt sysselsettingen med til sammen 13 000 personer, mens nedgangen fra 1987 til 1989 var 42 000 personer. Tidligere på 1980-tallet var det klar tilbakegang i sysselsettingen fram til 1984, og deretter et visst

Figur 6. Sysselsatte i bergverksdrift og industri. 1980-1991

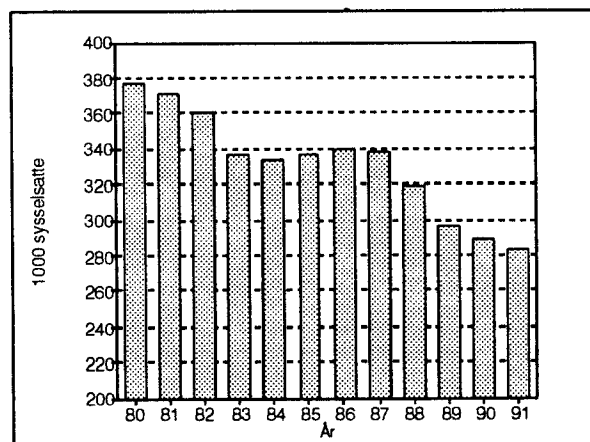

oppsving fram til 1986. I perioden 1980-1991 har sysselsettingen falt med hele 94 000 personer.

Sysselsettingen i bergverksdrift og industri har også falt kraftig som andel av den samlede sysselsettingen i Norge. I følge nasjonalregnskapet gikk andelen ned fra 20 prosent i 1980 til 15 prosent i 1991.

Bedriftsstørrelse

Mens de fleste industribedriftene er små, er hoveddelen av sysselsettingen konsentrert i større bedrifter. I 1991 hadde bedrifter med minst 100 sysselsatte (4 prosent av samtlige bedrifter) 49 prosent av den totale sysselsettingen i bergverksdrift og industri. Bedrifter med færre enn 10 sysselsatte (62 prosent av bedriftene) hadde bare 10 prosent av den samlede sysselsettingen.

Fra 1980 til 1991 har det vært relativt størst nedgang i sysselsettingen blant de større bedriftene. For bedrifter med minst 100 sysselsatte falt andelen av samlet sysselsetting med 6 prosentenheter i denne perioden. Nedgangen i sysselsettingen skyldtes både nedlegginger og reduksjoner i eksisterende bedrifter.

Figur 7. Sysselsatte i grupper for bedriftsstørrelse. Bergverksdrift og industri. 1980 og 1991

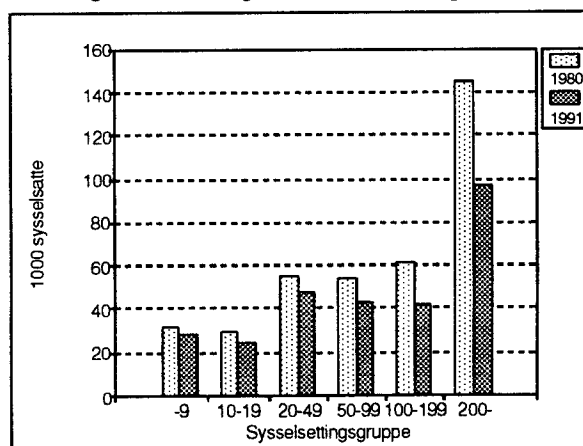

Konkurransetyper og bransjer

Flesteparten av de sysselsatte i bergverksdrift og industri arbeider i hjemmekonkurrerende næringer. I 1991 var det registrert 156 000 sysselsatte (55 prosent) i slik industri, mens det var 43 000 (15 prosent) i utekonkurrerende virksomhet og 85 000 (30 prosent) i skjermet industri. I perioden

1980-1991 har sysselsettingen falt i alle tre grupper, og mest for konkurranseutsatt virksomhet. I 1980 var sysselsettingsandelen for gruppene henholdsvis 58, 17 og 25 prosent.

I 1991 var det nedgang i sysselsettingen i de fleste bransjer. De hjemmekonkurrerende næringene hadde en nedgang på 3 600 sysselsatte, mens de utekonkurrerende og skjermede næringene hadde en tilbakegang på henholdsvis 1 700 og 900. Målt i relative tall var reduksjonen i disse gruppene henholdsvis 2, 4 og 1 prosent.

Figur 8. Sysselsatte i ulike konkurransetyper. Bergverksdrift og industri. 1980 og 1991

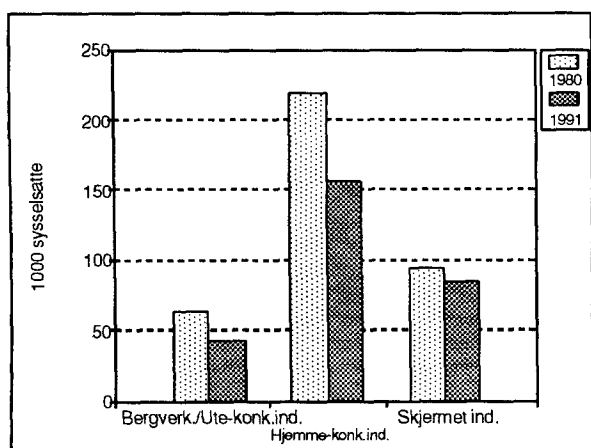

I den hjemmekonkurrerende industrisektoren hadde trevareindustrien en samlet nedgang i sysselsettingen på 1 500 personer i 1991. Det var også klar tilbakegang i de 2-sifrede næringsområdene for produksjon av verkstedprodukter (1 200), mineralske produkter (800) og tekstil- og beklenningsvarer (600). Regnet i relative tall var nedgangen blant disse gruppene størst for produksjon av mineralske produkter med 8 prosent. I næringsområdet for industriproduksjon ellers ble det notert en betydelig vekst i sysselsettingen, men dette hadde i stor grad sammenheng med nyinnførte bedrifter i statistikken.

Av den samlede sysselsettingsnedgangen i utekonkurrerende sektor falt 700 på produksjon av metaller (hvorav 500 innen jern, stål og ferrolegeringer). Det var også markert nedgang for produksjon av kjemiske råvarer (600) og treforedling (400). Av de utekonkurrerende bransjene var det størst relativ nedgang i sysselsettingen for kjemiske råvarer og jern, stål og ferrolegeringer med 7 prosent.

For skjermet industri var det i 1991 en nedgang på vel 500 sysselsatte (2 prosent) innen grafisk produksjon og forlagsvirksomhet, mens det var en tilbakegang på knapt 400 (1 prosent) for produksjon av næringsmidler, drikke- og tobakksvarer.

Figur 9. Sysselsatte i ulike næringsområder. Bergverksdrift og industri. 1980 og 1991

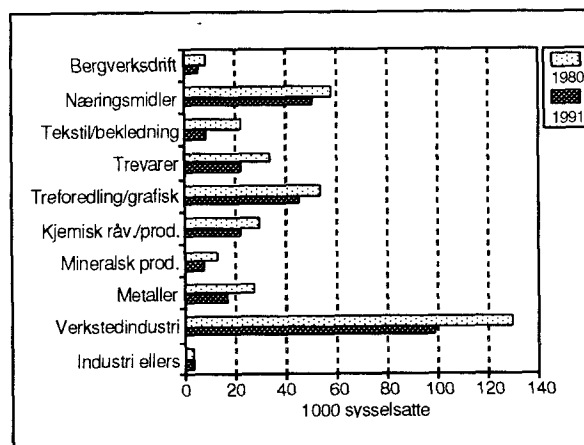

Fylker

Av fylkene hadde Rogaland flest sysselsatte innen bergverksdrift og industri (medregnet landbasert oljevirksomhet) med 36 300 i 1991. Deretter fulgte Oslo (30 400) og Hordaland (30 200). Færrest sysselsatte var det i Aust-Agder (6 500), Troms (4 800) og Finnmark (4 100).

Oslo hadde størst nedgang i industrisysselsettingen i 1991 med 2 100 personer (7 prosent). Det var også tilbakegang for de fleste andre fylker. Rogaland hadde imidlertid en betydelig vekst på 1 700 sysselsatte. Det var også oppgang i sysselsettingen for Akershus (550), Finnmark (220) og Aust-Agder (140), og en mindre økning for Hordaland og Møre- og Romsdal.

I forhold til 1980 har det vært reduksjon i sysselsettingen for samtlige fylker unntatt Rogaland. Nedgangen har vært størst for Oslo med 18 000 sysselsatte og Østfold med 10 200 sysselsatte.

Figur 10. Sysselsatte i ulike fylker. Oljeutvinning, bergverksdrift og industri. 1980 og 1991

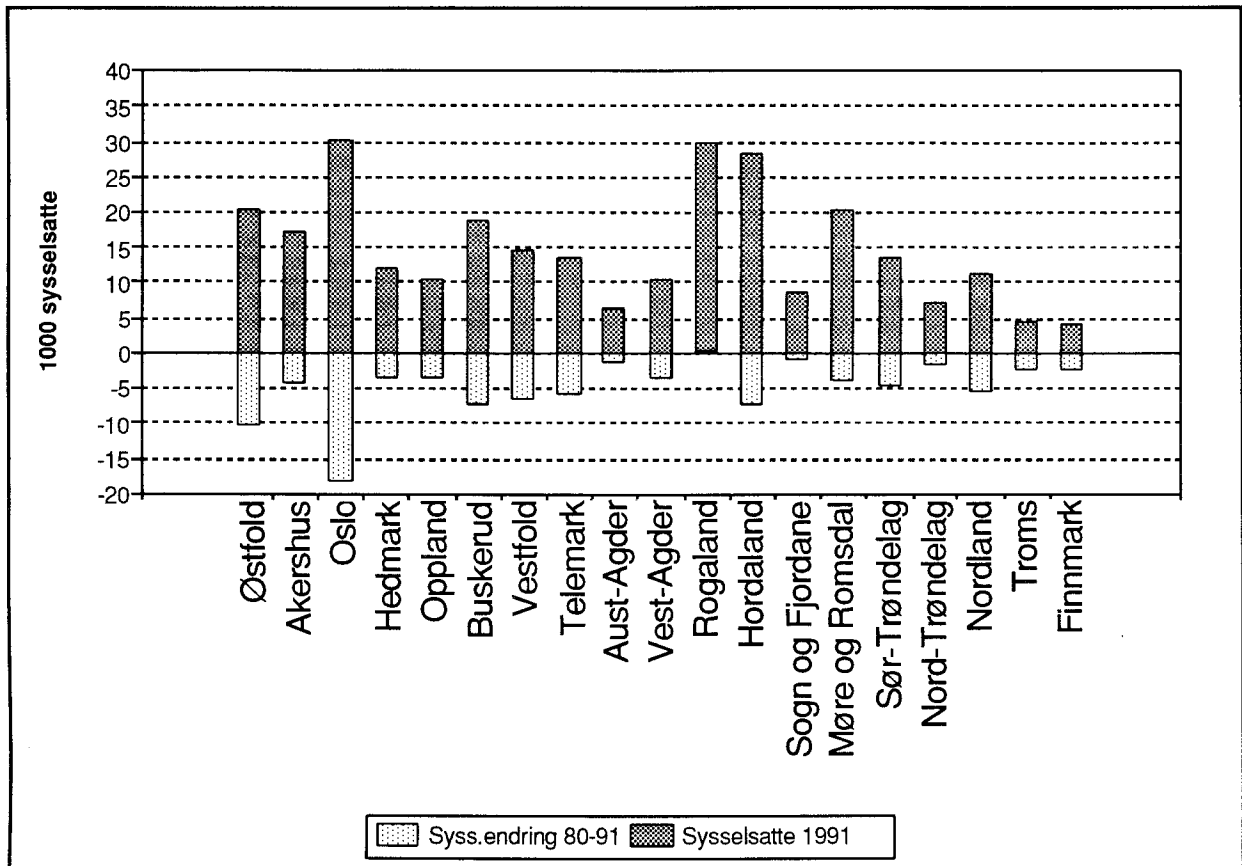

Annual manufacturing statistics

1. Coverage

The manufacturing statistics cover establishments in oil extraction, mining, quarrying and manufacturing, as defined by the Standard Industrial Classification. This standard corresponds very closely to the UN's International Standard Industrial Classification of all Economic Activities - ISIC (cf. United Nations, Statistical Papers, Series M, No. 4, Rev. 2). Note, however, that enterprises with individual proprietorship where the owner is working alone (one-man establishments), are not included in this survey. Furthermore establishments with employment less than 1/2 a man-year worked are not included from 1989, while previously establishments with sales less than 50 000 kroner were excluded.

Complete annual reports are collected from all large establishments (normally with at least 5 persons engaged). From small establishments yearly reports are only collected on total employment, sales etc. On this basis the total figures for all establishments in the statistics are calculated.

The majority of entries to the Central Register of Establishments and Enterprises is taken from the Value Added Tax Register in the Directorate of Taxes and from the Register of Employers in the National Insurance Institution. All new employers have to register at a National Insurance Office, and all activity under the Act on value added tax must be reported to the County Tax Office for registering in the VAT register. With few exceptions all establishments with expected sales of 12 000 kroner or more are bound to register (for 1991).

2. Definition of establishment

The Standard Industrial Classification defines an **establishment** as a functional unit which at a single physical location is engaged mainly in activities within a specific activity group. This definition conforms to the one framed by ISIC.

For oil extraction there has been used a special concept for establishment. Here every group of oil companies, which has a production licence on the Norwegian continental shelf, is considered to be a separate establishment.

An **enterprise** is defined as an institutional unit comprising all economic activities engaged in by one and the same owner. Hence an enterprise is a legal entity covering one or more productive units (establishments).

The following directions in order to divide the activity of an enterprise into separate establishments are used:

– activities engaged in by an enterprise in different municipalities, are treated as separate establishments.

– activities in different industry groups (4-digit), are classified as separate establishments even if the activity is located at the same site. Each of the activities shall engage at least three persons.

Large and small establishments. Establishments having an annual average of at least five persons engaged are as a main rule considered as *large*. Other establishments are regarded as *small*.

In the following groups, *all* establishments are considered large:

21	Coal mining
22	Crude petroleum and natural gas production
23	Metal ore mining
31121	Dairies
31122	Manufacture of condensed and powdered milk and casein
31151	Manufacture of fish oils and fish meal
31154	Manufacture of margarine
314	Manufacture of tobacco products
353	Petroleum refining
38241	Manufacture of oil and gas well machinery and tools

Auxiliary units are locally distinct units which mainly provide services for one or more establishments in the enterprise of which the unit is a part. Typical examples are central and local administrative offices, sales offices, stock departments etc. These units furnish separate reports, but they are not regarded as separate establishments. Auxiliary units furnish reports on persons engaged, compensation of employees, working expenses, investments, value of fire insurance etc. Auxiliary unit is grouped under the same industry as the establishment within the enterprise or groups of companies to which the unit mainly

render its services. If the unit serve various establishments of different industry groups, more auxiliary units may be organized within a locally limited area. The value of the services from such auxiliary units (the value of production) is set equal to compensation of employees and cost of goods and services consumed. These services are entered as cost of goods and services consumed by the receiver (internal delivery).

Establishments under construction. In order to make the survey of current investment expenditure in mining, quarrying and manufacturing as complete as possible, investment reports are collected from large establishments under construction, even if they do not start operating within the year surveyed. Correspondingly, data are collected from all oil extraction groups engaged in exploration and field development. These units are not counted as separate establishments.

3. Activity classification

The Standard Industrial Classification, which is used in this survey, is based on a five-digit pyramidal system in which each digit relates to a particular level of classification. The five levels have been allotted the following denominations:

Major division	1-digit code
Division	2-digit code
Major group	3-digit code
Group	4-digit code
Subgroup	5-digit code

Examples are, respectively, 3 Manufacturing; 31 Manufacture of food, beverages and tobacco; 311-312 Food manufacturing; 3112 Manufacture of dairy products; 31123 Manufacture of ice cream.

The terms *activity group* and *group* are used as general class denominations irrespective of level of classification.

Establishments (enterprises) engaged in activities belonging to different groups have been classified according to the activity that represents the largest share in the total value added created by the establishment (enterprise).

Competitive type. The activity classification by competitive type is in accordance with the classification used in the national accounts.

A specification of the activity classification and competitive type is given in annex 1.

4. Characteristics

General. Complete reports are collected from both large and small establishments. For large establishments there are two different types of questionnaires. Larger establishments have to fill in quite comprehensive questionnaires, while medium-sized and smaller establishments receive more simple questionnaires. From small establishments reports are collected only on total employment, sales etc. The reports from small establishments are used as basis for calculating a complete data set for these establishments. An example of the questionnaire for larger establishments is given as annex.

Ownership. The establishments are classified by the type of ownership of the enterprise defined by the juridical responsibility for its liabilities. The types of legal organizations are divided into the following subgroups:

Individual enterprise, i.e. one-man enterprise in which the owner is responsible with all his capital for the liabilities of the enterprise.

General partnership, i.e. enterprise with two or more owners being responsible with all their capital for the liabilities of the enterprise.

Limited partnership, i.e. enterprise in which one or more owners are responsible for the liabilities of the enterprise with all their capital, whereas other members only are responsible for a limited (fixed) amount.

Joint-stock company, i.e. enterprise in which the owners' liabilities are limited to invested share capital.

Co-operative society, i.e. enterprise in which the owners' liabilities are limited to invested share capital.

Other type of ownership. Included are institutions etc. and other types of ownership not mentioned above.

Owner group. It is distinguished between private and public establishments. In the group of

public establishments is included establishments owned completely by central or local government, and also combined private and public establishments where at least 50 per cent of the joint-stock is owned by central government.

It is also specified figures for establishments with at least 20 per cent foreign-owned joint-stock.

Location. The basis for the geographical classification of the establishments is the municipal division as of 1 January 1991.

Persons engaged (employment) include all persons working in the establishment, also persons on sick leave, vacation and strike. However, outworkers and persons on military leave are excluded. The figures given in the tables are annual averages.

The number of *proprietors*, or *owners*, shown also include unpaid family workers (i.e. workers without regular pay). Only individual proprietors and partners actively engaged in the work of the establishment are included. Working shareholders in corporations and co-operatives are counted as ordinary employees.

Employees. Employees comprise salaried managers and directors as well as transport workers, messengers, newsmen, watchmen and cleaning personnel.

In a number of cases concerning multi-establishment enterprises, estimation has been used in distributing the mass of employees on the constituent establishments. Man-hours data have also to a certain extent been treated in this way.

Gross value of production (value of gross output) (excluding VAT) is defined as the sum of:

- (1) Goods produced on own account
- (2) Repair work for others
- (3) Mounting or installation of own products and merchandise
- (4) Contract work
- (5) Other work
- (6) Own-account investment work
- (7) Own-account repair work
- (8) Rental receipts
- (9) Gross profit of goods sold in the same condition as purchased

(1) *Goods produced on own account* is defined so as to include all goods completed by the establishment during the year of inquiry for sale or delivery to other establishments, whether actually delivered, entered into stock or stocks of work in process. Goods produced for delivery to other establishments owned by the same enterprise are included, and so are goods produced under lease in other establishments.

The sales value is understood f.o.b. plant, including cost of containers, packaging material and transport by the establishment's own personnel and equipment, but excluding other charges for freight, insurance etc. The stocks of work in process are valued at cost price. The sales value is given excluding VAT, whereas all other indirect taxes payable to the government are included.

For inter-establishment deliveries within the enterprise, market prices have been used to the largest possible extent. If the enterprise does not know such prices (for goods not sold or purchased by the enterprise), the goods are valued at cost price plus normal profit, or at sales value minus normal gross profit for deliveries to retail stores owned by the enterprise. The production of refined oil products (f.o.b. refinery) is valued at world market prices.

(2) *Repair work for others* also includes repair work executed for other establishments within the enterprise. Receipts for material furnished by the establishment are included. Expenditure on repair work performed on the establishment's own structures and machinery is not included.

(3) *Mounting or installation of own products or merchandise* comprises earnings from work completed during the year of inquiry, including supplies and material furnished by the establishment. *Merchandise* is defined as goods bought and resold in the same condition.

(4) *Contract work* concerns transformation of raw materials furnished by the customers, including cost of material held by the establishment.

(5) *Other work* includes commission, consulting services, canteen sales, transport services rendered to others etc. Licence fees, royalties, interest, dividends and other financial income are not included.

(6) *Own-account investment work* comprises construction work on own buildings, structures, machinery and equipment. Repair and maintenance work are excluded. The figures include

compensation to own employees and cost of materials supplied by the establishment, including investment levy. Manufacture of fixed durable assets intended for hire or lease is not included.

(7) *Own-account repair work* comprises repair and maintenance work performed during the year on own buildings, structures, machinery and other fixed durable assets. The figures include compensation to own employees and cost of materials and parts supplied by the establishment.

(8) *Rental receipts* mean gross earnings from lease or hire of buildings, structures, machinery, transport equipment and other fixed durable assets.

(9) *Gross profit of goods sold in the same condition as purchased.* Many manufacturing establishments are engaged in merchandising, i.e. they buy and sell goods without any further processing or transformation. When the amount of merchandised goods is substantial as compared to the total turnover of the establishment, the merchandising activity has been counted and otherwise treated as a separate establishment, classified to retail or wholesale trade. Gross profit of goods sold in the same condition as purchased is defined as sales – cost of the goods.

The figures do not include VAT.

Cost of goods and services consumed (excluding VAT) is defined as the sum of:

- (1) Raw and auxiliary materials and components used as direct input in the manufacturing process
- (2) Fuels and electricity consumed
- (3) Consumption of purchased ready-made containers and packaging material, as well as raw materials for the manufacture thereof
- (4) Other inputs consumed during the year
- (5) Repair work done by others
- (6) Contract work done by others
- (7) Rental expenses
- (8) Other working expenses, including investment levy not reported elsewhere
- (9) Own-account repair work

(1) *Raw and auxiliary materials etc.*, comprise materials consumed at the establishment or delivered to others for contract work, and also intermediary products received from other estab-

lishments of the same enterprise. Raw materials etc. received from others for contract work are excluded.

Auxiliary materials are all goods consumed during the manufacturing process, other than raw materials, components, fuel or packaging material. Auxiliary materials do not form part of the final product. Included here are explosives, lubricants, polish, tools and appliances etc. taken into use during the year of inquiry and not normally lasting for more than one year. Operating supplies such as soap, detergents and cleaning preparations, toiletries and other necessary maintenance equipment are excluded here, but included in (4) other inputs consumed during the year.

The raw materials consumed are valued at current replacement cost. Indirect taxes payable by the establishment are excluded. Subsidies received in connection with the consumption of raw and auxiliary materials are included, that is to say not deducted the supplier's invoice amount.

Expenditure for transport - except when done by own employees and equipment - concerning insurance, landing, freight, forwarding services, customs duties etc. are included.

(2) *Fuels and electricity* are valued at purchase prices. Excluded are fuel and electricity used for heating employee-occupied dwellings supplied by the enterprise.

(3) *Containers and packaging material etc.* are valued at purchase prices. Included here are also items manufactured by other establishments owned by the same enterprise, valued at internal clearing prices, or alternatively, at market prices. Inputs in the production of containers and packaging material are only included in so far as the products are consumed by the establishment itself.

(4) *Other inputs consumed during the year* cover operating supplies, materials for own-account investment, repair and maintenance work, office supplies, foods for company operated canteens and items for security measures. It includes investment levy.

(5) *Repair work done by others* covers repairs of buildings, structures, machinery, transport equipment and other fixed durable assets owned or controlled by the establishment.

(6) *Contract work* means transformation or processing of raw materials furnished by the respondent. Included are also specialist work per-

formed on products made by the respondent. The figure reported comprises payments to other establishments and payments to outworkers not employed by the respondent.

(7) *Rental expenses* concern rent of buildings, structures, machinery, transport equipment and other fixed durable assets. Rent paid for dwellings is excluded.

(8) *Other working expenses* comprise advertising, telephone charges, postal expenses and maintaining and subsistence allowances. Included are also payments for consulting services, planning, research and development programs, accounting and other auxiliary services. Depreciation charges, insurance premiums concerning fixed durable assets, licence fees, royalties, financial expenditure and taxes are, however, not included.

(9) *Own account repair work* is defined under gross value of production (value of gross output) (item 7).

Value added is - if nothing else is stated - defined at market prices and equals gross value of production (value of gross output), less cost of goods and services consumed, excluding VAT.

Indirect taxes and subsidies are paid to or by the government and include excise taxes and subsidies on goods/services consumed and produced, as well as transfers to and from the government's Price Regulation Fund. Fees payable to the central or local authorities and linked to the use of public utilities, such as water supply, sewage and garbage disposal etc. are, however, not regarded as taxes.

Value added at factor prices equals value added at market prices including subsidies, less indirect taxes except VAT and investment levy.

Compensation of employees comprises salaries and wages in cash and kind, other benefits for the employees and social expenses levied by law.

Salaries and wages comprise all payments, whether in cash or in kind, made by the employer in connection with work done, to all persons included in the count of employees (also employed outworkers). It includes taxes, social insurance and pension contributions payable by the employee, but deducted by the employer. Bonuses,

production awards, holiday allowances and wages paid during periods of sickness, military leave or other absence, and commission earned by salesmen and representatives, are also included.

Other benefits for the employees comprise employers' contributions to private pension, family allowance, health and casualty insurance, life insurance and similar schemes.

Compensation of employees does not include compensation of individual proprietors, partners or family workers without regular wages.

The share of compensation of employees is defined as the establishment's total compensation of employees in per cent of value added at factor prices. A compensation share equal to 100, means that the value added exactly covers the compensation of employees.

Gross fixed capital formation is defined as (1) acquisition of fixed durable assets, new and used, with an expected productive life of more than one year, less (2) receipts from sales of fixed durable assets. Included in (1) is own account investment work.

Acquisition of machinery, transport equipment etc. is recorded at the time when the assets are received, whether or not put into operation during the year. Purchase of buildings, structures, land etc. is treated alike. As for construction work in progress, the value of work carried out during the year is recorded, whether or not the project is completed within the period.

The cost of acquisition means actual expenses incurred during the year, including investment levy, irrespective of time of payment.

The figures on gross fixed capital formation do not comprise all capital used in oil extraction, mining, quarrying and manufacturing. Reports are not collected on investment expenditure made in manufacturing etc. by establishments belonging to other activity groups (e.g. real-estate companies or investment financed by leasing).

Stocks (inventories) are divided into the following categories:

- (1) Raw materials etc.
- (2) Merchandise
- (3) Work in process
- (4) Finished products

(1) *Raw materials*, fuels, packaging material and input for own account construction works etc., valued at purchase prices, excluding VAT.

(2) *The stock of merchandise* is valued at sales prices, excluding VAT.

(3) *Work in process* is valued at cost, excluding VAT.

(4) *The stock of finished products* is valued at sales prices, excluding VAT.

The figures on inventories also include stocks of unsold goods located abroad.

Fire insurance value of buildings and equipment, machinery and implements includes buildings and equipment etc. owned by the establishment at 31 December 1991. Buildings let out wholly or partly to other establishments are included, while buildings and premises rented from others and buildings mainly used as dwellings are excluded. Real capital other than buildings and equipment etc. such as motor vehicles, ships and planes are also excluded.

5. Comments to the statistics

The publication for 1991 is extended with some tables for commodities produced and fuel and electricity consumed in large establishments (tables 34-36). The tables comprise selected commodity figures from the manufacturing statistics 1990, supplemented with some provisional figures for 1991 and 1992 based on monthly statistics. Commodity figures from the manufacturing statistics 1991 will be published in the Weekly Bulletin of Statistics in autumn 1993.

The commodity classification in the manufacturing statistics coincides for the most part with the nomenclature of the Norwegian customs tariff, the Harmonized Commodity Description and Coding System (HS). The production figures refer to commodities produced on own account, including goods produced under lease in other establishments. Also goods processed further in the same establishment (intermediate products) are included, if the intermediate products cover a considerable part of the total production of the commodities concerned. In the statistics quantities are given as net figures, i.e. excluding containers and packing material.

For payment more detailed information than published in this volume, is available from the Central Bureau of Statistics.

6. Some main results

Summary

Crude petroleum and natural gas production

– Gross value of production up NOK 5 billion (4 per cent) from 1990 to 1991. Slight increase in value added. Strong rise in gross fixed capital formation.

– 1 100 more persons engaged. Largest growth in employment onshore.

Mining and manufacturing

– Slight increase in total value added in 1991 (2 per cent). Rise of 9 per cent for sheltered manufacturing. Drop of 9 per cent for export-competing industries.

– Compensation of employees up 4 per cent. Growth of 6 per cent calculated per employee.

– Gross fixed capital formation down NOK 0.9 billion (7 per cent). Decrease of NOK 1.1 billion for petroleum refining.

– Decline of 6 200 persons engaged in 1991. 55 000 fewer from 1987 to 1991.

Crude petroleum and natural gas production

The total gross value of production was NOK 115 billion in 1991, an increase of NOK 5 billion (4 per cent) from 1990. The increase was considerable less than the previous year when the production value rose by NOK 21 billion. The growth in value in 1991 was limited by a fall in oil prices this year. The oil production, however, showed a considerable rise.

The sector's value added, defined as gross value of production less cost of inputs, climbed slightly to NOK 89 billion in 1991. In previous years the highest amount of value added was re-

gistered in 1985 with NOK 91 billion. This was before the strong fall in oil prices in 1986.

Gross fixed capital formation totalled NOK 25 billion in 1991, compared with NOK 15 billion in 1990. Gross investment in this sector varies considerably from year to year because oil platforms are considered investments the year they are installed on the field. Accrued investment costs, which reflect the current investment activity, came to NOK 38 billion in 1991, up from NOK 29 billion the year before (according to quarterly investment statistics).

About 15 800 persons were engaged in crude petroleum and natural gas production in 1991, a rise of 1 100 persons (7 per cent) from 1990. Two-thirds of the employees worked at terminals, bases and offices onshore, and one-third on stationary installations on the Continental shelf. The employment increased by 10 per cent onshore from 1990 to 1991, and by 3 per cent offshore.

Mining and manufacturing

Value added

In the mining and manufacturing sector, the total gross value of production amounted to NOK 330 billion in 1991, up 1 per cent from 1990.

The value added (at market prices) rose by 2 per cent to NOK 91 billion in 1991. There was a considerable decline for export-competing industries (9 per cent), but growth for import-competing manufacturing (3 per cent) and sheltered manufacturing (9 per cent).

Within the export-competing manufacturing sector the major group of non-ferrous metals experienced a decrease of 15 per cent in value added in 1991. Also the major groups of paper and paper products, industrial chemicals and iron, steel and ferro-alloys showed decrease last year, while the group of petroleum refining had a considerable rise of 22 per cent. Within mining and quarrying there was a strong reduction in value added for the group of non-ferrous ore mining (38 per cent), but marked increase for most of the other groups.

Among the import-competing industries the division of fabricated metal products, machinery and equipment experienced a growth in value added of 7 per cent in 1991. Two-thirds of this growth was due to manufacture of oil and gas

well machinery and tools (group 38241). Value added also increased for the textile industry division and rose strongly for the group of other manufacturing industries. On the other hand there was a fall of 10 per cent for the division of wood and wood products. Also manufacture of mineral products and most of the groups in the chemical sector experienced some decrease last year.

Within sheltered manufacturing value added rose by 13 per cent for the group of food, beverages and tobacco, and by 3 per cent for printing, publishing and allied industries.

Compensation of employees

Total compensation of employees amounted to NOK 66 billion in 1991, 4 per cent more than in 1990. Calculated per employee, the compensation rose by 6 per cent.

Compensation of employees as a share of value added at factor prices rose from 71 per cent in 1990 to 73 per cent in 1991. Previously the share has shown a decrease from 73 per cent in 1987 to 67 per cent in 1989.

The share of compensation of employees varies considerably between the different industry groups. On 2-digit level in 1991 the share was lowest for chemical products etc. (57 per cent) and highest for fabricated metal products, machinery and equipment and for other manufacturing (83 per cent). For manufacture of basic metals there was a considerable rise in the share from 63 per cent in 1990 to 74 per cent in 1991.

Gross fixed capital formation

Gross fixed capital formation totalled NOK 12.7 billion in 1991, a decrease of NOK 0.9 billion or 7 per cent from 1990. In the export-competing sector there was a strong fall in investment for petroleum refining (NOK 1.1 billion) and a considerable rise for manufacture of industrial chemicals (NOK 0.4 billion).

70 per cent of total gross fixed capital formation in 1991 applied to machinery, fixtures and transport equipment, and 30 per cent to buildings, structures and land.

Employment

In 1991 the establishments employed 283 000 persons, a decline of 6 200 or 2 per cent from 1990. From 1989 to 1991 the number of jobs has been reduced by about 13 000, compared with 42 000 the previous two years. Previously in the 1980s there was a marked reduction in employment until 1984, and then some growth up to 1986. In the period 1980-1991 the number of persons engaged has dropped by 94 000.

The jobs in mining and manufacturing are mainly concentrated in larger establishments. In 1991 establishments with at least 100 persons engaged (4 per cent of all establishments) covered half of total employment, while establishments with less than 10 persons engaged (62 per cent of the establishments) covered 10 per cent of total employment.

Most of the persons are engaged in import-competing manufacturing. In 1991 156 000 persons (55 per cent) worked in this sector, while 43 000 (15 per cent) worked in export-competing groups and 85 000 (30 per cent) in sheltered groups.

In 1991 the employment decreased in most of the industry groups. The import-competing groups had a total decline of 3 600 persons engaged, while the export-competing and sheltered groups had a reduction of 1 700 and 900, respec-

tively. Measured in relative figures the decrease in these groups were 2, 4 and 1 per cent, respectively.

Within the import-competing sector the division of wood and wood products had a total decrease of 1 500 persons engaged in 1991. There was also a clear decline for manufacture of fabricated metal products, machinery and equipment (1 200), mineral products (800) and textiles and wearing apparel (600). In relative figures the decrease was most significant for the division of mineral products with 8 per cent. For the division of other manufacturing industries there was a considerable rise in employment, but this was mainly due to new entries in the statistics.

Among the export-competing groups there was a reduction of 700 persons engaged in manufacture of basic metals (500 within the major group of iron, steel and ferro-alloys). Furthermore the employment decreased by 600 in the major group of industrial chemicals and 400 for paper and paper products. The major groups of iron, steel and ferro-alloys and industrial chemicals had the largest fall measured in relative figures with 7 per cent.

In sheltered manufacturing the number of jobs was reduced by 500 (2 per cent) for printing, publishing and allied industries, and by 400 (1 per cent) for manufacture of food, beverages and tobacco.

Tabell 1. Hovedtall for alle bedrifter i oljeutvinning, bergverksdrift og industri. 1972-1991 *Principal figures for all establishments in oil extraction, mining, quarrying and manufacturing. 1972-1991*

	Bedrifter <i>Establishments</i>	Sysselsatte <i>Persons engaged</i>	Lønns- kostnader <i>Compensation of employees</i>	Brutto- produksjons- verdi <i>Gross value of production</i>	Bearbejdingsverdi <i>Value added</i>		Brutto- investering <i>Gross fixed capital formation</i>
					Markeds- priser <i>Market prices</i>	Faktor- priser <i>Factor prices</i>	
Mill.kr <i>Million kroner</i>							
1972	14 061	385 198	15 187	61 957	22 123	22 246	4 653
1973	14 242	385 405	17 024	71 194	25 367	25 623	4 865
1974	14 835	394 840	20 097	91 310	30 666	31 738	8 382
1975	14 357	391 258	23 933	106 658	37 080	38 078	10 573
1976	14 382	390 516	26 966	119 319	41 895	43 546	13 552
1977	14 163	392 334	29 861	132 057	44 730	47 103	20 150
1978	13 873	387 246	31 919	139 624	51 930	54 023	16 679
1979	13 772	382 907	32 850	166 195	65 245	66 752	13 837
1980	13 837	382 059	36 327	207 547	87 648	87 528	15 313
1981	13 996	378 854	40 576	237 963	100 119	98 364	28 414
1982	13 421	368 746	43 297	252 642	108 826	106 113	20 031
1983	13 124	346 592	45 256	274 619	125 256	120 221	22 809
1984	13 268	344 961	49 857	315 618	147 751	141 535	36 997
1985	13 459	349 067	55 611	357 751	160 892	151 269	31 240
1986	13 581	353 402	61 536	333 538	125 988	121 987	51 581
1987	13 876	351 299	67 555	356 113	134 964	129 269	50 344
1988	13 554	332 436	68 860	367 386	134 618	128 905	49 640
1989 ¹	12 353	310 687	67 878	408 211	159 633 r	150 735 r	54 139
1990	11 925	304 087	70 720	437 781 r	178 247 r	167 027 r	28 999
1991	11 532	298 982	73 745	445 026	180 223	164 559	37 784

¹ Endret behandling av små bedrifter har ført til at om lag 1 000 bedrifter er tatt ut av statistikken og at sysselsettingen er redusert med vel 3 000.

¹ *Changed treatment of small establishments has led to a reduction in the statistics of about 1 000 establishments and 3 000 persons engaged.*

Tabell 2. Hovedtall for alle bedrifter, etter næring. 1980 - 1991
Principal figures for all establishments, by industry major division. 1980 - 1991

Næring	Bedrif- ter	Sysse- satte	Lønns- kost- nader	Brutto- produk- sjons- verdi	Bearbeidingsverdi		Brutto- inves- tering
					Markeds- priser	Faktor- priser	
Industry major division	Estab- lish- ments	Persons engaged	Compen- sation of emp- loyees	Gross value of produc- tion	Value added		Gross fixed capital forma- tion
					Market prices	Factor prices	
				I	Mill. kr	Million kroner	
2,3 OLJEUTVINNING, BERGVERKSDRIFT OG INDUSTRI							
1980	13 837	382 059	36 327	207 547	87 648	87 528	15 313
1981	13 996	378 854	40 576	237 963	100 119	98 364	28 414
1982	13 421	368 746	43 297	252 642	108 826	106 113	20 031
1983	13 124	346 592	45 256	274 619	125 256	120 221	22 809
1984	13 268	344 961	49 857	315 618	147 751	141 535	36 997
1985	13 459	349 067	55 611	357 751	160 892	151 269	31 240
1986	13 581	353 402	61 536	333 538	125 988	121 987	51 581
1987	13 876	351 299	67 555	356 113	134 964	129 269	50 344
1988	13 554	332 436	68 860	367 386	134 618	128 905	49 640
1989	12 353	310 687	67 878	408 211	159 633	150 735	54 139
1990	11 925	304 087	70 720	437 781	178 247	167 027	28 999
1991	11 532	298 982	73 745	445 026	180 223	164 559	37 784
2-22,3 BERGVERKSDRIFT OG INDUSTRI							
1980	13 831	377 025	34 952	163 148	45 916	50 043	8 952
1981	13 990	370 993	38 375	181 233	49 417	52 971	10 853
1982	13 414	360 442	40 706	189 263	52 557	55 893	8 888
1983	13 117	337 374	42 278	198 332	57 416	60 739	7 767
1984	13 261	333 746	45 829	223 173	65 030	68 213	8 958
1985	13 451	336 249	50 586	252 541	69 882	72 388	11 535
1986	13 569	339 869	55 938	265 667	75 257	78 235	16 035
1987	13 865	338 223	61 722	287 160	83 840	85 426	19 137
1988	13 539	318 298	62 632	302 262	89 144	90 254	17 407
1989	12 338	296 028	61 301	318 700	89 920	90 901	12 479
1990	11 905	289 327	63 555	327 293	89 435	89 620	13 670
1991	11 511	283 152	66 023	329 672	91 277	90 679	12 731
22 UTVINNING AV RÅOLJE OG NATURGASS							
1980	6	5 034	1 375	44 399	41 733	37 484	6 361
1981	6	7 861	2 201	56 730	50 701	45 393	17 561
1982	7	8 304	2 591	63 379	56 269	50 221	11 143
1983	7	9 218	2 978	76 287	67 841	59 482	15 042
1984	7	11 215	4 028	92 445	82 721	73 322	28 040
1985	8	12 818	5 026	105 210	91 010	78 881	19 705
1986	12	13 533	5 598	67 871	50 731	43 752	35 546
1987	11	13 076	5 832	68 953	51 125	43 843	31 206
1988	15	14 138	6 229	65 124	45 474	38 651	32 233
1989	15	14 659	6 576	89 511	69 713	59 834	41 661
1990	20	14 760	7 165	110 487	88 812	77 407	15 329
1991	21	15 830	7 722	115 354	88 947	73 880	25 054
3 INDUSTRI							
1980	13 273	368 713	34 140	160 617	44 868	48 855	8 488
1981	13 426	362 925	37 486	178 351	48 257	51 605	10 219
1982	12 955	352 684	39 790	186 398	51 409	54 426	8 465
1983	12 686	330 202	41 342	195 180	56 091	59 167	7 435
1984	12 822	326 432	44 808	219 675	63 677	66 459	8 642
1985	13 023	329 096	49 511	248 797	68 558	70 564	11 147
1986	13 142	332 822	54 780	261 804	73 760	76 140	15 572
1987	13 423	331 599	60 544	283 133	82 233	83 377	18 789
1988	13 080	312 207	61 447	298 189	87 615	88 226	17 037
1989	11 926	290 359	60 116	314 265	88 123	88 815	12 064
1990	11 513	284 135	62 387	322 963	87 732	87 667	13 315
1991	11 145	277 981	64 829	325 354	89 626	88 801	12 427

Tabell 3. Hovedtall for alle bedrifter, etter næringshovedgruppe. 1987 - 1991
Principal figures for all establishments, by industry major group. 1987 - 1991

Næringshovedgruppe	Bedrif- ter	Syssel- satte	Lønns- kost- nader	Brutto- produk- sjons- verdi	Bearbeidingsverdi		Brutto- inves- tering
					Markeds- priser	Faktor- priser	
Industry major group	Estab- lish- ments	Persons engaged	Compen- sation of emp- loyees	Gross value of produc- tion	Value added		Gross fixed capital forma- tion
					Market prices	Factor prices	
				I	Mill. kr	Million kroner	
2,3 OLJEUTVINNING, BERGVERKSDRIFT OG INDUSTRI							
1987	13 876	351 299	67 555	356 113	134 964	129 269	50 344
1988	13 554	332 436	68 860	367 386	134 618	128 905	49 640
1989	12 353	310 687	67 878	408 211	159 633	150 735	54 139
1990	11 925	304 087	70 720	437 781	178 247	167 027	28 999
1991	11 532	298 982	73 745	445 026	180 223	164 559	37 784
2-22,3 BERGVERKSDRIFT OG INDUSTRI							
1987	13 865	338 223	61 722	287 160	83 840	85 426	19 137
1988	13 539	318 298	62 632	302 262	89 144	90 254	17 407
1989	12 338	296 028	61 301	318 700	89 920	90 901	12 479
1990	11 905	289 327	63 555	327 293	89 435	89 620	13 670
1991	11 511	283 152	66 023	329 672	91 277	90 679	12 731
2 OLJEUTVINNING OG BERGVERKSDRIFT							
1987	453	19 700	7 011	72 980	52 731	45 892	31 555
1988	474	20 229	7 413	69 197	47 003	40 680	32 602
1989	427	20 328	7 761	93 946	71 510	61 920	42 075
1990	412	19 952	8 333	114 818	90 516	79 360	15 684
1991	387	21 001	8 917	119 672	90 597	75 757	25 358
2-22 BERGVERKSDRIFT							
1987	442	6 624	1 179	4 027	1 607	2 049	348
1988	459	6 091	1 185	4 073	1 529	2 029	370
1989	412	5 669	1 185	4 435	1 797	2 086	414
1990	392	5 192	1 168	4 330	1 703	1 953	355
1991	366	5 171	1 194	4 318	1 651	1 878	304
21 Bryting av kull							
1987	1	676	124	198	40	163	23
1988	1	557	113	134	-8	130	18
1989	1	402	98	166	31	119	28
1990	1	385	97	172	23	110	12
1991	1	388	102	194	26	120	26
22 Utvinning av råolje og naturgass							
1987	11	13 076	5 832	68 953	51 125	43 843	31 206
1988	15	14 138	6 229	65 124	45 474	38 651	32 233
1989	15	14 659	6 576	89 511	69 713	59 834	41 661
1990	20	14 760	7 165	110 487	88 812	77 407	15 329
1991	21	15 830	7 722	115 354	88 947	73 880	25 054
23 Bryting og utvinning av malm							
1987	12	2 666	464	1 389	454	772	121
1988	9	2 278	416	1 309	397	757	68
1989	9	2 147	423	1 465	566	764	190
1990	10	1 975	422	1 462	518	679	99
1991	10	1 885	431	1 243	377	510	77
29 Bergverksdrift ellers							
1987	429	3 282	591	2 440	1 113	1 114	205
1988	449	3 256	656	2 630	1 140	1 142	284
1989	402	3 120	664	2 804	1 200	1 203	196
1990	381	2 832	649	2 696	1 163	1 163	244
1991	355	2 898	661	2 881	1 247	1 248	201
3 INDUSTRI							
1987	13 423	331 599	60 544	283 133	82 233	83 377	18 789
1988	13 080	312 207	61 447	298 189	87 615	88 226	17 037
1989	11 926	290 359	60 116	314 265	88 123	88 815	12 064
1990	11 513	284 135	62 387	322 963	87 732	87 667	13 315
1991	11 145	277 981	64 829	325 354	89 626	88 801	12 427

Tabell 3 (forts.). Hovedtall for alle bedrifter, etter næringshovedgruppe. 1987 - 1991
Principal figures for all establishments, by industry major group. 1987 - 1991

Næringshovedgruppe	Bedrifter	Syssel- satte	Lønns- kost- nader	Brutto- produk- sjons- verdi	Bearbeidingsverdi		Brutto- inves- tering	
					Markeds- priser	Faktor- priser		
				I	Mill. kr			
31	NÆRINGSMIDLER, DRIKKE- OG TOBAKKSVARER .							
	1987	2 284	55 705	8 867	65 177	13 095	13 322	2 769
	1988	<u>2 218</u>	54 363	9 345	68 797	14 305	13 708	3 176
	1989	<u>2 060</u>	52 061	9 534	72 165	14 839	14 626	2 731
	1990	2 026	50 746	9 859	75 870	15 693	14 621	2 362
	1991	1 957	50 385	10 368	81 225	17 722	15 722	2 554
311/2	Næringsmidler							
	1987	2 221	50 049	7 710	56 828	7 167	11 413	2 274
	1988	<u>2 159</u>	48 758	8 105	59 971	7 992	11 791	2 654
	1989	<u>2 004</u>	46 758	8 280	63 165	8 227	12 520	2 344
	1990	1 971	45 755	8 592	66 238	8 559	12 426	2 130
	1991	1 905	45 318	9 024	70 645	9 817	13 377	2 069
313/4	Drikke- og tobakksvarer							
	1987	63	5 656	1 156	8 349	5 928	1 910	495
	1988	59	5 605	1 239	8 826	6 313	1 917	522
	1989	56	5 303	1 254	9 000	6 612	2 106	387
	1990	55	4 991	1 267	9 633	7 134	2 195	232
	1991	52	5 067	1 344	10 580	7 905	2 345	485
32	TEKSTIL-, BEKLEDNINGS-, LÆR OG LÆRVARER							
	1987	786	13 719	1 730	5 446	2 037	2 107	204
	1988	<u>747</u>	11 817	1 605	5 059	1 956	2 022	124
	1989	<u>638</u>	9 963	1 442	4 544	1 701	1 763	171
	1990	593	9 348	1 506	4 889	1 830	1 888	33
	1991	565	8 748	1 482	5 010	1 929	1 988	101
321	Tekstilvarer							
	1987	427	8 343	1 105	3 535	1 297	1 345	155
	1988	<u>417</u>	7 476	1 072	3 396	1 279	1 323	89
	1989	<u>362</u>	6 442	987	3 181	1 163	1 204	132
	1990	352	6 110	1 029	3 337	1 261	1 298	9
	1991	332	5 590	984	3 409	1 318	1 354	72
322	Klær, unntatt skotøy							
	1987	277	4 065	460	1 382	544	558	24
	1988	<u>258</u>	3 191	382	1 185	503	517	28
	1989	<u>215</u>	2 547	315	917	375	389	28
	1990	183	2 307	329	1 029	389	402	14
	1991	180	2 245	344	1 048	405	423	19
323	Lær og skinnvarer, unnt. klær og skotøy							
	1987	51	699	89	322	101	109	19
	1988	<u>45</u>	608	80	286	90	96	6
	1989	<u>37</u>	512	78	281	92	98	10
	1990	34	488	82	349	106	111	8
	1991	33	499	86	359	122	126	5
324	Skotøy							
	1987	31	612	75	207	94	95	7
	1988	27	542	71	193	85	86	1
	1989	<u>24</u>	462	62	166	72	72	2
	1990	24	443	65	174	75	76	2
	1991	20	414	67	195	84	84	5
33	TREVARER							
	1987	1 960	29 239	4 428	19 049	5 962	6 054	1 043
	1988	<u>1 923</u>	27 971	4 525	18 106	5 799	5 905	879
	1989	<u>1 647</u>	25 026	4 272	17 363	5 541	5 624	774
	1990	1 620	24 070	4 314	18 031	5 729	5 826	925
	1991	1 562	22 599	4 187	16 583	5 162	5 275	633
331	Trevarer, unntatt møbler og innredninger							
	1987	1 448	20 262	3 099	14 162	4 295	4 357	830
	1988	<u>1 412</u>	19 470	3 206	13 637	4 220	4 284	705
	1989	<u>1 204</u>	17 367	3 038	13 034	4 033	4 090	663
	1990	1 164	16 766	3 050	13 531	4 157	4 215	763
	1991	1 099	15 389	2 893	11 940	3 569	3 648	494

Tabell 3 (forts.). Hovedtall for alle bedrifter, etter næringshovedgruppe. 1987 - 1991
Principal figures for all establishments, by industry major group. 1987 - 1991

Næringshovedgruppe	Bedrif- ter	Syssel- satte	Lønns- kost- nader	Brutto- produk- sjons- verdi	Bearbeidingsverdi		Brutto- inves- tering	
					Markeds- priser	Faktor- priser		
				I	Mill. kr			
332	Møbler og innredninger av tre							
	1987	512	8 977	1 329	4 887	1 667	1 697	213
	1988	511	8 501	1 318	4 469	1 579	1 620	174
	1989	443	7 659	1 235	4 329	1 508	1 534	111
	1990	456	7 304	1 263	4 500	1 572	1 611	162
	1991	463	7 210	1 294	4 643	1 592	1 627	139
34	TREFOREDLING, GRAFISK - OG FORLAGSVIRKS.							
	1987	2 054	50 019	9 321	34 823	12 404	12 651	2 343
	1988	2 046	48 042	9 706	37 206	13 355	13 624	1 949
	1989	1 997	47 191	9 783	39 789	14 111	14 392	1 189
	1990	1 914	46 839	10 125	40 332	14 356	14 620	1 995
	1991	1 850	45 916	10 436	40 042	14 111	14 405	2 000
341	Treforedling							
	1987	132	13 100	2 508	15 202	3 835	3 842	1 354
	1988	128	12 369	2 587	16 603	4 593	4 601	1 007
	1989	118	11 977	2 572	18 834	5 049	5 057	655
	1990	119	11 868	2 672	18 606	4 942	4 952	1 155
	1991	115	11 480	2 744	17 750	4 371	4 377	1 319
342	Grafisk prod. og forlagsvirksomhet							
	1987	1 922	36 919	6 813	19 621	8 569	8 809	990
	1988	1 918	35 673	7 119	20 603	8 762	9 023	943
	1989	1 879	35 214	7 211	20 955	9 063	9 335	533
	1990	1 795	34 971	7 453	21 726	9 414	9 668	841
	1991	1 735	34 436	7 693	22 292	9 740	10 028	681
35	KJEMISKE -, GUMMI- OG PLASTPRODUKTER							
	1987	705	26 454	5 355	36 784	9 837	9 805	6 565
	1988	680	24 765	5 387	36 154	10 454	10 465	6 349
	1989	657	23 953	5 669	40 817	10 550	10 502	2 912
	1990	647	23 355	5 924	47 597	11 481	11 426	3 267
	1991	631	22 492	6 184	45 192	10 915	10 907	2 466
351	Kjemiske råvarer							
	1987	62	8 979	2 010	13 632	4 626	4 626	1 153
	1988	56	8 040	1 957	14 216	4 906	4 905	1 159
	1989	56	8 572	2 302	15 260	4 948	4 948	1 030
	1990	59	8 312	2 421	15 908	5 125	5 126	984
	1991	59	7 744	2 448	15 720	4 519	4 522	1 392
352	Kjemisk-tekniske produkter							
	1987	161	6 171	1 294	5 889	2 181	2 138	353
	1988	149	5 954	1 300	6 004	2 257	2 206	429
	1989	133	5 727	1 320	6 349	2 483	2 420	237
	1990	126	5 629	1 359	6 552	2 503	2 438	517
	1991	121	5 376	1 449	6 589	2 362	2 329	461
353	Raffinering av jordolje							
	1987	3	1 034	298	9 507	440	438	4 518
	1988	3	1 189	351	8 022	820	818	4 292
	1989	3	1 211	400	11 424	675	673	1 202
	1990	3	1 192	406	17 233	1 219	1 217	1 382
	1991	3	1 169	474	14 983	1 483	1 480	241
354	Jordolje- og kullprodukter							
	1987	71	1 676	328	2 178	567	568	79
	1988	74	1 466	302	1 995	436	486	94
	1989	78	1 057	251	2 052	451	451	169
	1990	85	973	264	1 920	447	447	72
	1991	90	1 022	280	1 951	417	417	47
355	Prod. og reparasjon av gummiprodukter							
	1987	72	1 599	279	925	382	382	84
	1988	73	1 582	304	982	398	398	69
	1989	68	1 387	278	904	379	379	37
	1990	67	1 304	275	952	398	398	56
	1991	60	1 254	276	847	358	358	-52

Tabell 3 (forts.). Hovedtall for alle bedrifter, etter næringshovedgruppe. 1987 - 1991
Principal figures for all establishments, by industry major group. 1987 - 1991

Næringshovedgruppe	Bedrif- ter	Syssel- satte	Lønns- kost- nader	Brutto- produk- sjons- verdi	Bearbeidingsverdi		Brutto- inves- tering	
					Markeds- priser	Faktor- priser		
				I	Mill. kr			
356	Plastvarer							
	1987	336	6 995	1 146	4 654	1 641	1 653	378
	1988	325	6 534	1 173	4 935	1 639	1 651	305
	1989	319	5 999	1 117	4 829	1 615	1 631	238
	1990	307	5 945	1 198	5 032	1 789	1 800	256
	1991	298	5 927	1 257	5 102	1 775	1 802	377
36	MINERALSKE PRODUKTER							
	1987	622	11 478	2 151	9 010	3 412	3 415	1 234
	1988	607	11 113	2 249	9 049	3 330	3 341	755
	1989	549	9 470	1 997	8 184	3 009	3 015	678
	1990	533	9 001	2 068	8 398	3 132	3 142	829
	1991	528	8 242	1 945	7 751	2 997	3 008	731
361	Keramiske produkter							
	1987	31	1 067	161	301	186	186	11
	1988	39	1 034	167	341	194	194	9
	1989	26	869	150	313	174	174	6
	1990	32	859	151	318	177	177	11
	1991	26	814	152	308	167	167	13
362	Glass og glassvarer							
	1987	69	2 072	366	1 279	554	555	81
	1988	67	1 996	368	1 265	493	494	62
	1989	53	1 620	326	1 158	474	474	140
	1990	51	1 539	334	1 176	499	500	51
	1991	54	1 717	389	1 377	550	552	33
369	Mineralske produkter ellers							
	1987	522	8 339	1 623	7 430	2 672	2 675	1 142
	1988	501	8 083	1 714	7 442	2 643	2 654	684
	1989	470	6 981	1 521	6 713	2 361	2 367	532
	1990	450	6 603	1 583	6 904	2 456	2 465	767
	1991	448	5 711	1 404	6 066	2 281	2 289	685
37	METALLER							
	1987	106	22 858	4 607	25 622	7 273	7 275	1 907
	1988	102	21 617	4 881	34 468	11 140	11 278	1 312
	1989	94	18 857	4 674	38 254	11 647	11 650	1 459
	1990	90	17 835	4 653	31 639	7 353	7 378	1 496
	1991	94	17 128	4 807	29 398	6 457	6 469	1 345
371	Jern, stål og ferrolegeringer							
	1987	50	9 870	1 930	8 726	2 130	2 131	443
	1988	45	9 253	2 009	10 615	3 209	3 347	396
	1989	44	7 600	1 803	10 206	3 410	3 412	502
	1990	42	7 374	1 809	9 055	2 174	2 198	620
	1991	43	6 856	1 796	8 422	2 042	2 051	454
372	Ikke-jernholdige metaller							
	1987	56	12 988	2 677	16 896	5 143	5 144	1 464
	1988	57	12 364	2 872	23 852	7 930	7 931	915
	1989	50	11 257	2 870	28 048	8 237	8 238	958
	1990	48	10 461	2 844	22 584	5 178	5 180	877
	1991	51	10 272	3 011	20 977	4 415	4 418	891
38	VERKSTEDPRODUKTER							
	1987	4 609	119 052	23 618	85 913	27 656	28 168	2 662
	1988	4 463	109 636	23 268	88 110	26 731	27 313	2 419
	1989	4 025	101 169	22 294	91 919	26 174	26 662	2 091
	1990	3 831	100 062	23 396	94 768	27 519	28 113	2 352
	1991	3 672	98 888	24 768	98 439	29 564	30 205	2 512
381	Metallvarer							
	1987	1 774	27 682	4 681	13 434	5 566	5 775	603
	1988	1 782	26 785	4 847	13 542	5 650	5 860	503
	1989	1 615	23 551	4 487	12 715	5 202	5 429	462
	1990	1 530	22 929	4 616	14 040	5 278	5 561	529
	1991	1 453	21 777	4 610	13 974	5 484	5 784	499

Tabell 3 (forts.). Hovedtall for alle bedrifter, etter næringshovedgruppe. 1987 - 1991
Principal figures for all establishments, by industry major group. 1987 - 1991

Næringshovedgruppe	Bedrif- ter	Syssel- satte	Lønns- kost- nader	Brutto- produk- sjons- verdi	Bearbeidingsverdi		Brutto- inves- tering	
					Markeds- priser	Faktor- priser		
				I	Mill. kr			
382	Maskiner							
	1987	1 354	42 747	9 180	39 611	10 638	10 689	1 090
	1988	<u>1 245</u>	37 725	8 935	42 657	10 126	10 197	748
	1989	1 119	35 411	8 561	47 614	9 753	9 813	413
	1990	1 083	34 417	8 830	44 276	10 340	10 410	676
	1991	1 024	35 290	9 626	45 757	11 456	11 523	870
383	Elektriske apparater og materiell							
	1987	491	21 312	4 665	14 745	5 716	5 774	436
	1988	<u>500</u>	19 596	4 374	13 986	5 162	5 235	471
	1989	430	16 844	3 964	13 027	4 945	5 019	554
	1990	417	16 589	4 053	13 860	4 779	4 882	496
	1991	421	15 995	4 261	13 547	5 274	5 407	549
384	Transportmidler							
	1987	914	25 655	4 737	17 116	5 311	5 491	498
	1988	<u>861</u>	23 810	4 709	16 755	5 302	5 514	616
	1989	780	23 662	4 875	17 329	5 760	5 876	633
	1990	719	24 475	5 443	21 297	6 594	6 726	597
	1991	686	23 874	5 693	23 376	6 658	6 793	554
385	Tekn., vitensk., foto- og optiske artik.							
	1987	76	1 656	356	1 007	425	440	36
	1988	75	1 720	404	1 171	490	505	82
	1989	81	1 701	408	1 234	512	525	30
	1990	82	1 652	454	1 295	529	534	55
	1991	88	1 952	577	1 785	692	698	41
39	INDUSTRIPRODUKSJON ELLERS							
	1987	297	3 075	468	1 310	556	579	62
	1988	<u>294</u>	2 883	482	1 241	545	570	74
	1989	259	2 669	452	1 229	551	581	59
	1990	259	2 879	543	1 438	639	654	55
	1991	286	3 583	652	1 714	769	823	84

Tabell 4. Hovedtall for store bedrifter, etter næringshovedgruppe. 1987 - 1991
Principal figures for large establishments, by industry major group. 1987 - 1991

Næringshovedgruppe	Bedrif- ter	Sysse- l- satte	Lønns- kost- nader	Brutto- produk- sjons- verdi	Bearbeidingsverdi ----- Markeds- Faktor- priser priser		Brutto- inves- tering
Industry major group	Estab- lish- ments	Persons engaged	Compen- sation of emp- loyees	Gross value of produc- tion	Value added ----- Market Factor prices prices		Gross fixed capital forma- tion
			I	Mill. kr	Million kroner		
2,3 OLJEUTVINNING, BERGVERKSDRIFT OG INDUSTRI							
1987	7 114	334 108	65 300	347 196	131 419	125 671	49 770
1988	6 792	313 840	66 116	356 895	130 572	124 792	49 255
1989	6 700	296 359	65 593	398 454	156 255	147 322	53 825
1990	6 707	291 276	68 543	427 998	174 885	163 639	28 744
1991	6 499	286 410	71 488	435 454	176 800	161 097	37 490
2-22,3 BERGVERKSDRIFT OG INDUSTRI							
1987	7 103	321 032	59 468	278 243	80 295	81 827	18 563
1988	6 777	299 702	59 887	291 771	85 098	86 141	17 022
1989	6 685	281 700	59 016	308 943	86 542	87 488	12 164
1990	6 687	276 516	61 378	317 510	86 073	86 232	13 414
1991	6 478	270 580	63 765	320 100	87 853	87 217	12 436
2 OLJEUTVINNING OG BERGVERKSDRIFT							
1987	185	19 080	6 918	72 585	52 558	45 719	31 525
1988	181	19 483	7 284	68 691	46 795	40 472	32 577
1989	194	19 819	7 672	93 461	71 337	61 746	42 059
1990	188	19 469	8 240	114 341	90 354	79 199	15 671
1991	183	20 532	8 824	119 223	90 430	75 590	25 346
2-22 BERGVERKSDRIFT							
1987	174	6 004	1 086	3 632	1 434	1 876	318
1988	166	5 345	1 055	3 567	1 321	1 821	345
1989	179	5 160	1 095	3 950	1 623	1 912	398
1990	168	4 709	1 075	3 854	1 542	1 792	342
1991	162	4 702	1 102	3 869	1 483	1 711	292
21 Bryting av kull							
1987	1	676	124	198	40	163	23
1988	1	557	113	134	-8	130	18
1989	1	402	98	166	31	119	28
1990	1	385	97	172	23	110	12
1991	1	388	102	194	26	120	26
22 Utvinning av råolje og naturgass							
1987	11	13 076	5 832	68 953	51 125	43 843	31 206
1988	15	14 138	6 229	65 124	45 474	38 651	32 233
1989	15	14 659	6 576	89 511	69 713	59 834	41 661
1990	20	14 760	7 165	110 487	88 812	77 407	15 329
1991	21	15 830	7 722	115 354	88 947	73 880	25 054
23 Bryting og utvinning av malm							
1987	12	2 666	464	1 389	454	772	121
1988	9	2 278	416	1 309	397	757	68
1989	9	2 147	423	1 465	566	764	190
1990	10	1 975	422	1 462	518	679	99
1991	10	1 885	431	1 243	377	510	77
29 Bergverksdrift ellers							
1987	161	2 662	498	2 046	940	941	175
1988	156	2 510	526	2 124	932	934	259
1989	169	2 611	574	2 319	1 026	1 030	180
1990	157	2 349	556	2 220	1 001	1 002	231
1991	151	2 429	569	2 432	1 080	1 081	189
3 INDUSTRI							
1987	6 929	315 028	58 382	274 611	78 861	79 951	18 245
1988	6 611	294 357	58 832	288 205	83 777	84 320	16 678
1989	6 506	276 540	57 921	304 993	84 919	85 576	11 766
1990	6 519	271 807	60 303	313 657	84 531	84 441	13 072
1991	6 316	265 878	62 663	316 231	86 370	85 507	12 144

Tabell 4 (forts.). Hovedtall for store bedrifter, etter næringshovedgruppe. 1987 - 1991
Principal figures for large establishments, by industry major group. 1987 - 1991

Næringshovedgruppe	Bedrif- ter	Sysse- satte	Lønns- kost- nader	Brutto- produk- sjons- verdi	Bearbeidingsverdi		Brutto- inves- tering	
					Markeds- priser	Faktor- priser		
				I	Mill. kr			
31	NÆRINGSMIDLER, DRIKKE- OG TOBAKKSVARER .							
	1987	1 520	53 579	8 638	63 789	12 654	12 868	2 790
	1988	1 438	51 960	9 052	67 041	13 827	13 230	3 120
	1989	1 433	50 412	9 328	70 464	14 477	14 263	2 685
	1990	1 419	49 170	9 645	73 937	15 308	14 234	2 337
	1991	1 396	48 901	10 157	79 822	17 368	15 364	2 514
311/2	Næringsmidler							
	1987	1 470	47 967	7 489	55 465	6 735	10 967	2 296
	1988	1 391	46 400	7 821	58 245	7 524	11 322	2 600
	1989	1 388	45 148	8 081	61 499	7 878	12 169	2 298
	1990	1 372	44 206	8 382	64 325	8 182	12 046	2 105
	1991	1 351	43 856	8 818	69 261	9 470	13 024	2 029
313/4	Drikke- og tobakksvarer							
	1987	50	5 612	1 150	8 324	5 918	1 901	493
	1988	47	5 560	1 231	8 796	6 303	1 908	520
	1989	45	5 264	1 247	8 965	6 598	2 094	387
	1990	47	4 964	1 263	9 612	7 126	2 188	232
	1991	45	5 045	1 340	10 561	7 899	2 340	485
32	TEKSTIL-, BEKLEDNINGS-, LÆR OG LÆRVARER							
	1987	405	12 818	1 651	5 144	1 906	1 969	194
	1988	375	10 918	1 519	4 698	1 793	1 856	116
	1989	345	9 318	1 373	4 253	1 595	1 655	159
	1990	327	8 730	1 432	4 628	1 729	1 785	28
	1991	315	8 222	1 418	4 749	1 825	1 882	92
321	Tekstilvarer							
	1987	229	7 874	1 058	3 341	1 220	1 261	149
	1988	222	6 987	1 019	3 177	1 183	1 226	84
	1989	206	6 090	943	2 989	1 096	1 136	126
	1990	203	5 764	986	3 172	1 197	1 234	7
	1991	191	5 267	944	3 237	1 252	1 288	66
322	Klær, unntatt skotøy							
	1987	130	3 722	436	1 300	505	518	22
	1988	110	2 846	355	1 073	449	461	26
	1989	98	2 303	295	849	344	356	23
	1990	86	2 086	307	957	364	376	12
	1991	90	2 093	328	985	379	396	16
323	Lær og skinnvarer, unnt. klær og skotøy							
	1987	27	642	85	309	94	102	16
	1988	26	568	77	266	80	87	5
	1989	27	492	76	270	88	94	8
	1990	23	465	79	335	99	105	7
	1991	20	463	81	340	113	116	5
324	Skotøy							
	1987	19	580	72	193	88	89	6
	1988	17	517	68	183	81	81	1
	1989	14	433	58	146	68	68	2
	1990	15	415	61	165	70	71	2
	1991	14	399	65	188	81	81	5
33	TREVARER							
	1987	936	26 541	4 156	18 000	5 588	5 672	926
	1988	901	25 158	4 200	16 907	5 314	5 403	829
	1989	878	23 149	4 041	16 375	5 171	5 244	741
	1990	854	22 173	4 064	17 008	5 353	5 445	896
	1991	838	20 630	3 909	15 592	4 770	4 876	611
331	Trevarer, unntatt møbler og innredninger							
	1987	687	18 235	2 889	13 343	4 019	4 073	717
	1988	656	17 354	2 952	12 705	3 858	3 916	659
	1989	634	15 973	2 859	12 266	3 755	3 804	634
	1990	607	15 331	2 854	12 742	3 875	3 929	740
	1991	588	14 004	2 694	11 213	3 283	3 357	480

Tabell 4 (forts.). Hovedtall for store bedrifter, etter næringshovedgruppe. 1987 - 1991
Principal figures for large establishments, by industry major group. 1987 - 1991

Næringshovedgruppe	Bedrif- ter	Syssel- satte	Lønns- kost- nader	Brutto- produk- sjons- verdi	Bearbeidingsverdi		Brutto- inves- tering	
					Markeds- priser	Faktor- priser		
			I	Mill. kr				
332	Møbler og innredninger av tre							
	1987	249	8 306	1 267	4 656	1 569	1 599	208
	1988	245	7 804	1 248	4 202	1 456	1 487	170
	1989	244	7 176	1 182	4 109	1 415	1 441	107
	1990	247	6 842	1 210	4 266	1 478	1 516	157
	1991	250	6 626	1 215	4 379	1 487	1 519	132
34	TREFOREDLING, GRAFISK - OG FORLAGSVIRKS.							
	1987	977	47 184	8 846	33 448	11 785	12 021	2 295
	1988	966	44 885	9 136	35 466	12 604	12 853	1 877
	1989	972	44 440	9 254	38 055	13 402	13 668	1 145
	1990	964	44 298	9 583	38 525	13 572	13 825	1 932
	1991	935	43 639	9 935	38 289	13 369	13 651	1 947
341	Treforedling							
	1987	106	13 012	2 495	15 147	3 814	3 821	1 351
	1988	104	12 288	2 574	16 547	4 570	4 578	1 000
	1989	101	11 922	2 563	18 793	5 034	5 042	654
	1990	103	11 830	2 665	18 568	4 928	4 939	1 153
	1991	99	11 435	2 734	17 704	4 358	4 364	1 318
342	Grafisk prod. og forlagsvirksomhet							
	1987	871	34 172	6 351	18 301	7 971	8 200	943
	1988	862	32 597	6 562	18 919	8 034	8 274	877
	1989	871	32 518	6 691	19 262	8 368	8 625	491
	1990	861	32 468	6 919	19 957	8 643	8 887	779
	1991	836	32 204	7 201	20 585	9 010	9 286	630
35	KJEMISKE -, GUMMI- OG PLASTPRODUKTER							
	1987	405	25 639	5 218	36 074	9 594	9 562	6 546
	1988	382	23 915	5 232	35 362	10 223	10 228	6 332
	1989	386	23 263	5 534	39 990	10 330	10 285	2 883
	1990	385	22 679	5 787	46 732	11 253	11 200	3 255
	1991	385	21 828	6 039	44 230	10 691	10 683	2 448
351	Kjemiske råvarer							
	1987	47	8 934	2 001	13 584	4 598	4 598	1 153
	1988	46	8 004	1 949	14 176	4 879	4 879	1 159
	1989	48	8 547	2 297	15 216	4 918	4 918	1 030
	1990	47	8 274	2 412	15 837	5 079	5 080	984
	1991	52	7 721	2 442	15 693	4 502	4 504	1 392
352	Kjemisk-tekniske produkter							
	1987	82	5 972	1 259	5 760	2 122	2 080	351
	1988	75	5 761	1 262	5 856	2 207	2 152	425
	1989	78	5 585	1 290	6 230	2 440	2 380	230
	1990	75	5 489	1 330	6 426	2 459	2 395	515
	1991	80	5 273	1 425	6 487	2 325	2 293	461
353	Raffinering av jordolje							
	1987	3	1 034	298	9 507	440	438	4 518
	1988	3	1 189	351	8 022	820	818	4 292
	1989	3	1 211	400	11 424	675	673	1 202
	1990	3	1 192	406	17 233	1 219	1 217	1 382
	1991	3	1 169	474	14 983	1 483	1 480	241
354	Jordolje- og kullprodukter							
	1987	39	1 598	312	1 938	536	537	75
	1988	29	1 340	277	1 665	388	438	92
	1989	29	927	221	1 647	395	396	151
	1990	26	817	228	1 505	396	396	70
	1991	24	834	233	1 405	347	347	43
355	Prod. og reparasjon av gummiprodukter							
	1987	26	1 451	255	824	335	335	80
	1988	25	1 435	278	896	358	358	67
	1989	25	1 281	258	828	347	347	35
	1990	27	1 197	255	860	360	360	55
	1991	29	1 171	260	771	327	327	-53

Tabell 4 (forts.). Hovedtall for store bedrifter, etter næringshovedgruppe. 1987 - 1991
Principal figures for large establishments, by industry major group. 1987 - 1991

Næringshovedgruppe	Bedrifter	Syssel- satte	Lønns- kost- nader	Brutto- produk- sjons- verdi	Bearbeidingsverdi		Brutto- inves- tering	
					Markeds- priser	Faktor- priser		
			I	Mill. kr				
356	Plastvarer							
	1987	208	6 650	1 092	4 461	1 562	1 574	370
	1988	204	6 186	1 116	4 747	1 571	1 583	299
	1989	203	5 712	1 068	4 644	1 556	1 571	235
	1990	207	5 710	1 155	4 872	1 741	1 752	250
	1991	197	5 660	1 205	4 891	1 707	1 732	364
36	MINERALSKE PRODUKTER							
	1987	307	10 676	2 032	8 205	3 179	3 181	979
	1988	294	10 219	2 096	8 203	3 077	3 087	711
	1989	286	8 809	1 876	7 360	2 800	2 806	646
	1990	291	8 420	1 952	7 625	2 911	2 921	782
	1991	268	7 653	1 821	6 920	2 807	2 817	677
361	Keramiske produkter							
	1987	6	1 016	158	292	180	180	11
	1988	7	972	162	324	186	186	8
	1989	7	838	147	302	167	167	6
	1990	7	820	148	301	169	169	11
	1991	7	779	148	294	160	160	12
362	Glass og glassvarer							
	1987	35	1 979	355	1 238	539	540	80
	1988	36	1 899	354	1 217	479	479	61
	1989	33	1 569	318	1 119	462	462	134
	1990	32	1 485	325	1 138	484	485	50
	1991	33	1 661	380	1 341	539	541	33
369	Mineralske produkter ellers							
	1987	266	7 681	1 520	6 675	2 460	2 462	888
	1988	251	7 348	1 579	6 662	2 413	2 422	642
	1989	246	6 402	1 411	5 939	2 171	2 176	506
	1990	252	6 115	1 479	6 187	2 257	2 266	721
	1991	228	5 213	1 294	5 285	2 109	2 117	631
37	METALLER							
	1987	85	22 797	4 599	25 596	7 262	7 264	1 904
	1988	84	21 558	4 871	34 441	11 128	11 266	1 311
	1989	82	18 816	4 665	38 229	11 636	11 639	1 459
	1990	81	17 802	4 646	31 604	7 341	7 367	1 495
	1991	81	17 085	4 796	29 362	6 444	6 457	1 344
371	Jern, stål og ferrolegeringer							
	1987	45	9 853	1 927	8 720	2 128	2 129	442
	1988	43	9 241	2 006	10 611	3 208	3 346	396
	1989	42	7 592	1 802	10 199	3 407	3 410	502
	1990	40	7 365	1 807	9 042	2 170	2 194	619
	1991	40	6 845	1 793	8 413	2 038	2 048	453
372	Ikke-jernholdige metaller							
	1987	40	12 944	2 672	16 876	5 134	5 135	1 461
	1988	41	12 317	2 865	23 830	7 920	7 920	915
	1989	40	11 224	2 863	28 030	8 229	8 230	957
	1990	41	10 437	2 839	22 562	5 171	5 173	876
	1991	41	10 240	3 004	20 949	4 406	4 409	891
38	VERKSTEDPRODUKTER							
	1987	2 207	113 207	22 829	83 222	26 426	26 925	2 560
	1988	2 083	103 374	22 312	85 036	25 369	25 934	2 313
	1989	2 041	96 050	21 450	89 216	25 038	25 516	1 996
	1990	2 113	96 022	22 703	92 345	26 505	27 089	2 296
	1991	2 004	94 765	24 000	95 785	28 441	29 070	2 433
381	Metallvarer							
	1987	829	25 266	4 380	12 409	5 089	5 293	571
	1988	801	24 106	4 455	12 309	5 088	5 295	459
	1989	793	21 461	4 161	11 681	4 749	4 970	421
	1990	836	21 332	4 366	13 161	4 907	5 186	501
	1991	772	20 102	4 321	12 949	5 047	5 342	475

Tabell 4 (forts.). Hovedtall for store bedrifter, etter næringshovedgruppe. 1987 - 1991
Principal figures for large establishments, by industry major group. 1987 - 1991

Næringshovedgruppe	Bedrif- ter	Syssel- satte	Lønns- kost- nader	Brutto- produk- sjons- verdi	Bearbeidingsverdi		Brutto- inves- tering	
					Markeds- priser	Faktor- priser		
				I	Mill. kr			
382	Maskiner							
	1987	591	40 998	8 913	38 711	10 135	10 184	1 056
	1988	522	35 872	8 626	41 664	9 652	9 719	709
	1989	510	33 832	8 272	46 754	9 384	9 444	376
	1990	516	32 992	8 555	43 390	9 955	10 023	662
	1991	504	33 947	9 345	44 914	11 073	11 138	854
383	Elektriske apparater og materiell							
	1987	266	20 764	4 578	14 499	5 613	5 670	433
	1988	273	19 003	4 272	13 696	5 033	5 107	466
	1989	267	16 417	3 882	12 798	4 852	4 925	549
	1990	281	16 272	3 990	13 657	4 698	4 800	493
	1991	268	15 594	4 175	13 275	5 159	5 293	545
384	Transportmidler							
	1987	478	24 612	4 619	16 638	5 175	5 350	467
	1988	440	22 744	4 569	16 226	5 118	5 321	600
	1989	420	22 721	4 745	16 797	5 560	5 673	620
	1990	423	23 838	5 352	20 881	6 433	6 563	586
	1991	404	23 247	5 599	22 923	6 494	6 625	520
385	Tekn., vitensk., foto- og optiske artik.							
	1987	43	1 567	339	966	414	427	33
	1988	47	1 649	390	1 141	478	493	79
	1989	51	1 619	390	1 187	492	505	29
	1990	57	1 588	440	1 255	512	517	54
	1991	56	1 875	559	1 725	668	673	40
39	INDUSTRIPRODUKSJON ELLERS							
	1987	87	2 587	412	1 134	467	489	53
	1988	88	2 370	415	1 051	442	464	69
	1989	83	2 283	401	1 050	470	499	53
	1990	85	2 513	492	1 251	559	574	50
	1991	94	3 155	587	1 482	654	706	77

Tabell 5. Nøkkeltall for store bedrifter i ulike næringsområder. 1987 - 1991
Some principal measures for large establishments in different industry divisions. 1987 - 1991

Næringsområde	Bedrif- ter	Brutto- produk- sjons- verdi pr. sys- selsatt	Bearbeidingsverdi pr. sysselsatt		Gjennom- snittlig lønns- kost- nads- andel	Brutto- inves- tering pr. sys- selsatt
			Markeds- priser	Faktor- priser		
Industry division	Estab- lish- ments	Gross value of produc- tion per per- son en- gaged	Value added per person engaged		Share of com- pensa- tion of employees in ave- rage	Gross fixed capital forma- tion per per- son en- gaged
			Market prices	Factor prices		
		I	1 000 kroner		IPst. P.c.	I 1 000 kr
2,3 OLJEUTVINNING, BERGVERKSDRIFT OG INDUSTRI						
1987	7 114	1 039	393	376	52	149
1988	6 792	1 137	416	398	53	157
1989	6 700	1 344	527	497	45	182
1990	6 707	1 469	600	562	42	99
1991	6 499	1 520	617	562	44	131
2-22,3 BERGVERKSDRIFT OG INDUSTRI						
1987	7 103	867	250	255	73	58
1988	6 777	974	284	287	70	57
1989	6 685	1 097	307	311	67	43
1990	6 687	1 148	311	312	71	49
1991	6 478	1 183	325	322	73	46
2 OLJEUTVINNING OG BERGVERKSDRIFT						
1987	185	3 804	2 755	2 396	15	1 652
1988	181	3 526	2 402	2 077	18	1 672
1989	194	4 716	3 599	3 116	12	2 122
1990	188	5 873	4 641	4 068	10	805
1991	183	5 807	4 404	3 682	12	1 234
2-22 BERGVERKSDRIFT						
1987	174	605	239	312	58	53
1988	166	667	247	341	58	64
1989	179	766	315	371	57	77
1990	168	818	327	380	60	73
1991	162	823	315	364	64	62
22 Utvinning av råolje og naturgass						
1987	11	5 273	3 910	3 353	13	2 387
1988	15	4 606	3 216	2 734	16	2 280
1989	15	6 106	4 756	4 082	11	2 842
1990	20	7 486	6 017	5 244	9	1 039
1991	21	7 287	5 619	4 667	10	1 583
3 INDUSTRI						
1987	6 929	872	250	254	73	58
1988	6 611	979	285	286	70	57
1989	6 506	1 103	307	309	68	43
1990	6 519	1 154	311	311	71	48
1991	6 316	1 189	325	322	73	46
31 Næringsmidler, drikke- og tobakksvarer						
1987	1 520	1 191	236	240	67	52
1988	1 438	1 290	266	255	68	60
1989	1 433	1 398	287	283	65	53
1990	1 419	1 504	311	289	68	48
1991	1 396	1 632	355	314	66	51
32 Tekstil-, beklednings-, lær og lærvarer						
1987	405	401	149	154	84	15
1988	375	430	164	170	82	11
1989	345	456	171	178	83	17
1990	327	530	198	205	80	3
1991	315	578	222	229	75	11

Tabell 5 (forts.). Nøkkeltall for store bedrifter i ulike næringsområder. 1987 - 1991
 Some principal measures for large establishments in different industry divisions. 1987 - 1991

Næringsområde	Bedrif- ter	Brutto- produk- sjons- verdi pr. sys- selsatt	Bearbeidingsverdi pr. sysselsatt		Gjennom- snittlig lønns- kost- nads- andel	Brutto- inves- tering pr. sys- selsatt	
			Markeds- priser	Faktor- priser			
		I	1 000 kroner		I Pst.	I 1 000 kr	
33	Trevarer						
	1987	936	678	211	214	73	35
	1988	901	672	211	215	78	33
	1989	878	707	223	227	77	32
	1990	854	767	241	246	75	40
	1991	838	756	231	236	80	30
34	Treforedling, grafisk - og forlagsvirks.						
	1987	977	709	250	255	74	49
	1988	966	790	281	286	71	42
	1989	972	856	302	308	68	26
	1990	964	870	306	312	69	44
	1991	935	877	306	313	73	45
35	Kjemiske -, gummi- og plastprodukter						
	1987	405	1 407	374	373	55	255
	1988	382	1 479	427	428	51	265
	1989	386	1 719	444	442	54	124
	1990	385	2 061	496	494	52	144
	1991	385	2 026	490	489	57	112
36	Mineralske produkter						
	1987	307	769	298	298	64	92
	1988	294	803	301	302	68	70
	1989	286	836	318	319	67	73
	1990	291	906	346	347	67	93
	1991	268	904	367	368	65	88
37	Metaller						
	1987	85	1 123	319	319	63	84
	1988	84	1 598	516	523	43	61
	1989	82	2 032	618	619	40	78
	1990	81	1 775	412	414	63	84
	1991	81	1 719	377	378	74	79
38	Verkstedprodukter						
	1987	2 207	735	233	238	85	23
	1988	2 083	823	245	251	86	22
	1989	2 041	929	261	266	84	21
	1990	2 113	962	276	282	84	24
	1991	2 004	1 011	300	307	83	26
39	Industriproduksjon ellers						
	1987	87	438	180	189	84	20
	1988	88	443	186	196	89	29
	1989	83	460	206	219	80	23
	1990	85	498	223	228	86	20
	1991	94	470	207	224	83	24

Tabell 6. Sysselsatte i store bedrifter, etter næringshovedgruppe. 1974 - 1991

Næringshovedgruppe	1974	1975	1976	1977	1978	1979	1980
Industry major group							
2,3 OLJEUTVINNING, BERGVERKSDRIFT OG INDUSTRI	378 784	377 243	376 990	379 138	374 468	370 675	369 330
2-22,3 BERGVERKSDRIFT OG INDUSTRI	378 148	376 228	375 415	376 710	370 963	366 385	364 296
2 OLJEUTVINNING OG BERGVERKSDRIFT	9 398	10 014	10 350	10 792	11 606	12 180	13 004
2-22 BERGVERKSDRIFT	8 762	8 999	8 775	8 364	8 101	7 890	7 970
21 Bryting av kull	699	702	674	767	777	766	819
22 Utvinning av råolje og naturgass	636	1 015	1 575	2 428	3 505	4 290	5 034
23 Bryting og utvinning av malm	4 912	4 961	4 756	4 430	4 104	4 059	4 003
29 Bergverksdrift ellers	3 151	3 336	3 345	3 167	3 220	3 065	3 148
3 INDUSTRI	369 386	367 229	366 640	368 346	362 862	358 495	356 326
31 NÆRINGSMIDLER, DRIKKE- OG TOBAKKSVARER .	54 315	52 484	53 792	54 504	55 627	55 877	55 993
311/2 Næringsmidler	48 048	46 554	47 685	48 590	49 355	49 761	49 728
313/4 Drikke- og tobakksvarer	6 267	5 930	6 107	5 914	6 272	6 116	6 265
32 TEKSTIL-, BEKLEDNINGS-, LÆR OG LÆRVARER	27 085	25 042	24 102	24 069	22 424	21 865	21 154
321 Tekstilvarer	13 369	12 204	11 976	12 292	11 834	11 561	11 874
322 Klær, unntatt skotøy	10 344	9 750	9 176	8 887	8 088	7 854	6 789
323 Lær og skinnvarer, unnt. klær og skotøy	1 345	1 318	1 197	1 214	1 043	1 111	1 112
324 Skotøy	2 027	1 770	1 753	1 676	1 459	1 339	1 379
33 TREVARER	32 888	32 639	32 707	32 803	33 306	32 249	31 779
331 Trevarer, unntatt møbler og innredninger	22 830	23 009	22 959	22 999	23 348	22 640	22 378
332 Møbler og innredninger av tre	10 058	9 630	9 748	9 804	9 958	9 609	9 401
34 TREFOREDLING, GRAFISK - OG FORLAGSVIRKS.	52 587	52 049	51 520	51 660	51 996	51 905	51 608
341 Treforedling	21 404	20 408	19 920	19 196	18 100	17 827	17 449
342 Grafisk prod. og forlagsvirksomhet	31 183	31 641	31 600	32 464	33 896	34 078	34 159
35 KJEMISKE -, GUMMI- OG PLASTPRODUKTER ..	28 597	28 363	29 047	30 316	29 911	29 944	28 945
351 Kjemiske råvarer	8 031	8 541	8 677	9 470	9 541	9 561	9 856
352 Kjemisk-tekniske produkter	8 005	7 684	7 746	7 928	7 854	8 083	7 619
353 Raffinering av jordolje	612	685	697	717	736	805	794
354 Jordolje- og kullprodukter	1 473	1 510	1 530	1 640	1 638	1 816	1 832
355 Prod. og reparasjon av gummiprodukter ..	3 095	2 761	2 576	2 446	2 182	2 088	2 049
356 Plastvarer	7 381	7 182	7 821	8 115	7 960	7 591	6 795
36 MINERALSKE PRODUKTER	12 769	12 449	12 393	12 835	12 564	12 525	12 082
361 Keramiske produkter	1 613	1 602	1 526	1 502	1 437	1 329	1 164
362 Glass og glassvarer	2 181	2 129	2 249	2 339	2 248	2 400	2 492
369 Mineralske produkter ellers	8 975	8 718	8 618	8 994	8 879	8 796	8 426
37 METALLER	28 504	28 670	28 736	27 935	25 506	26 103	27 142
371 Jern, stål og ferrolegeringer	15 649	16 542	16 406	15 255	12 929	13 155	13 448
372 Ikke-jernholdige metaller	12 855	12 128	12 330	12 680	12 577	12 948	13 694
38 VERKSTEDPRODUKTER	129 003	131 911	130 753	130 658	128 096	124 625	124 511
381 Metallvarer	27 187	26 535	25 814	26 213	24 965	24 386	24 953
382 Maskiner	26 831	29 342	30 481	29 702	30 491	33 179	32 023
383 Elektriske apparater og materiell	22 963	23 195	23 110	22 932	21 803	21 030	21 190
384 Transportmidler	50 700	51 771	50 268	50 542	49 288	44 645	45 048
385 Tekn., vitensk., foto- og optiske artik.	1 322	1 068	1 080	1 269	1 549	1 385	1 297
39 INDUSTRIPRODUKSJON ELLERS	3 638	3 622	3 590	3 566	3 432	3 402	3 112

Persons engaged in large establishments, by industry major group. 1974 - 1991

1981	1982	1983	1984	1985	1986	1987	1988	1989	1990	1991	
365 830	355 636	331 723	329 476	333 351	336 353	334 108	313 840	296 359	291 276	286 410	2,3
357 969	347 332	322 505	318 261	320 533	322 820	321 032	299 702	281 700	276 516	270 580	2-22,3
15 617	15 747	16 050	18 221	19 640	20 092	19 080	19 483	19 819	19 469	20 532	2
7 756	7 443	6 832	7 006	6 822	6 559	6 004	5 345	5 160	4 709	4 702	2-22
751	824	842	755	770	825	676	557	402	385	388	21
7 861	8 304	9 218	11 215	12 818	13 533	13 076	14 138	14 659	14 760	15 830	22
3 897	3 661	3 159	3 395	3 213	3 034	2 666	2 278	2 147	1 975	1 885	23
3 108	2 958	2 831	2 856	2 839	2 700	2 662	2 510	2 611	2 349	2 429	29
350 213	339 889	315 673	311 255	313 711	316 261	315 028	294 357	276 540	271 807	265 878	3
55 532	54 779	52 574	52 617	52 975	53 401	53 579	51 960	50 412	49 170	48 901	31
49 324	48 851	47 152	47 391	47 747	48 076	47 967	46 400	45 148	44 206	43 856	311/2
6 208	5 928	5 422	5 226	5 228	5 325	5 612	5 560	5 264	4 964	5 045	313/4
19 436	17 482	14 650	13 814	13 653	13 546	12 818	10 918	9 318	8 730	8 222	32
10 995	9 862	8 516	7 935	7 956	7 961	7 874	6 987	6 090	5 764	5 267	321
6 154	5 555	4 545	4 369	4 290	4 265	3 722	2 846	2 303	2 086	2 093	322
1 053	1 037	827	822	744	711	642	568	492	465	463	323
1 234	1 028	762	688	663	609	580	517	433	415	399	324
31 109	30 077	27 564	26 309	26 286	26 039	26 541	25 158	23 149	22 173	20 630	33
22 336	21 633	19 481	18 556	18 149	17 653	18 235	17 354	15 973	15 331	14 004	331
8 773	8 444	8 083	7 753	8 137	8 386	8 306	7 804	7 176	6 842	6 626	332
49 811	48 476	46 066	45 021	45 620	46 396	47 184	44 885	44 440	44 298	43 639	34
16 233	15 397	14 356	13 932	13 641	13 279	13 012	12 288	11 922	11 830	11 435	341
33 578	33 079	31 710	31 089	31 979	33 117	34 172	32 597	32 518	32 468	32 204	342
28 300	27 585	26 164	26 156	25 377	25 783	25 639	23 915	23 263	22 679	21 828	35
9 592	9 587	8 843	8 808	8 962	9 078	8 934	8 004	8 547	8 274	7 721	351
7 485	7 100	6 936	7 136	5 979	6 023	5 972	5 761	5 585	5 489	5 273	352
862	897	891	880	898	909	1 034	1 189	1 211	1 192	1 169	353
1 859	1 739	1 779	1 685	1 639	1 620	1 598	1 340	927	817	834	354
1 906	1 726	1 569	1 555	1 607	1 531	1 451	1 435	1 281	1 197	1 171	355
6 596	6 536	6 146	6 092	6 292	6 622	6 650	6 186	5 712	5 710	5 660	356
11 758	11 180	10 512	10 228	10 351	10 500	10 676	10 219	8 809	8 420	7 653	36
1 137	1 089	1 057	1 064	1 038	1 054	1 016	972	838	820	779	361
2 448	2 245	1 905	1 857	1 912	1 951	1 979	1 899	1 569	1 485	1 661	362
8 173	7 846	7 550	7 307	7 401	7 495	7 681	7 348	6 402	6 115	5 213	369
27 184	25 283	23 588	23 467	23 822	23 422	22 797	21 558	18 816	17 802	17 085	37
13 086	12 232	11 207	10 801	11 143	10 473	9 853	9 241	7 592	7 365	6 845	371
14 098	13 051	12 381	12 666	12 679	12 949	12 944	12 317	11 224	10 437	10 240	372
124 292	122 461	112 141	111 287	113 149	114 695	113 207	103 374	96 050	96 022	94 765	38
25 368	24 805	22 671	22 755	23 221	25 261	25 266	24 106	21 461	21 332	20 102	381
33 722	33 636	33 461	35 112	38 739	40 625	40 998	35 872	33 832	32 992	33 947	382
20 994	21 324	20 776	19 866	20 248	21 940	20 764	19 003	16 417	16 272	15 594	383
42 997	41 517	34 034	32 346	29 633	25 430	24 612	22 744	22 721	23 838	23 247	384
1 211	1 179	1 199	1 208	1 308	1 439	1 567	1 649	1 619	1 588	1 875	385
2 791	2 566	2 414	2 356	2 478	2 479	2 587	2 370	2 283	2 513	3 155	39

Tabell 7. Sysselsatte i store bedrifter, etter lønnskostnadsandel og konkurransetype. 1982 - 1991
 Persons engaged in large establishments, by share of compensation of employees and competitive type. 1982 - 1991

Konkurransetype Competitive type 2)	I alt 1) Total 1)	Gruppe for lønnskostnadsandel. Prosent Share of compensation of employees. Per cent			
		- 59	60 - 79	80 - 99	100 -

OLJEUTVINNING, BERGVERKSDRIFT OG INDUSTRI					
1982	340 195	65 373	109 825	103 678	61 319
1983	316 175	67 633	109 898	93 763	44 881
1984	312 174	73 226	102 004	94 161	42 783
1985	312 603	68 656	107 676	93 787	42 484
1986	312 854	65 999	110 610	87 438	48 807
1987	310 934	58 755	106 936	94 929	50 314
1988	292 066	58 645	87 486	95 134	50 801
1989	274 761	61 251	83 546	87 264	42 700
1990	270 495	52 238	83 957	93 167	41 133
1991	264 428	45 964	89 643	90 574	38 247
BERGVERKSDRIFT OG INDUSTRI					
1982	337 478	62 759	109 825	103 575	61 319
1983	313 447	64 905	109 898	93 763	44 881
1984	309 271	70 323	102 004	94 161	42 783
1985	309 200	65 253	107 676	93 787	42 484
1986	308 917	62 062	110 610	87 438	48 807
1987	306 958	54 779	106 936	94 929	50 314
1988	287 287	54 333	87 486	95 134	50 334
1989	270 080	56 604	83 546	87 264	42 666
1990	265 372	47 115	83 957	93 167	41 133
1991	259 141	40 917	89 643	90 574	38 007
SKJERMET INDUSTRI					
1982	84 595	18 092	29 209	30 536	6 758
1983	80 630	17 658	35 963	20 891	6 118
1984	79 934	18 069	34 298	22 179	5 388
1985	80 859	16 916	36 085	23 563	4 295
1986	82 373	15 301	39 352	22 955	4 765
1987	83 446	13 795	35 935	26 003	7 713
1988	80 568	13 500	29 162	29 081	8 825
1989	78 362	14 471	29 598	27 176	7 117
1990	76 966	13 137	27 830	29 116	6 883
1991	76 082	13 538	27 568	29 814	5 162
UTEKONKURRERENDE INDUSTRI OG BERGVERKSDRIFT					
1982	56 701	12 717	16 238	11 507	16 239
1983	52 812	23 367	15 105	7 961	6 379
1984	52 227	30 573	11 047	7 608	2 999
1985	50 870	24 641	13 506	7 462	5 261
1986	48 395	19 967	14 177	5 459	8 792
1987	46 957	20 937	12 560	7 398	6 062
1988	44 878	23 772	12 230	4 584	4 292
1989	42 993	24 415	9 770	4 659	4 149
1990	41 213	16 681	10 883	8 214	5 435
1991	39 452	13 796	11 740	6 101	7 815
HJEMMEKONKURRERENDE INDUSTRI					
1982	196 182	31 950	64 378	61 532	38 322
1983	180 005	23 880	58 830	64 911	32 384
1984	177 110	21 681	56 659	64 374	34 396
1985	177 471	23 696	58 085	62 762	32 928
1986	178 149	26 794	57 081	59 024	35 250
1987	176 555	20 047	58 441	61 528	36 539
1988	161 841	17 061	46 094	61 469	37 217
1989	148 725	17 718	44 178	55 429	31 400
1990	147 193	17 297	45 244	55 837	28 815
1991	143 607	13 583	50 335	54 659	25 030

1) Investeringsbedrifter og hjelpeavdelinger er holdt utenom.

1) Establishments under construction and auxiliary units are not included.

2) English translation of competitive type is given in annex 1.

Tabell 8. Produksjonsindeks¹. 1987-1992. 1990=100 *Index of industrial production¹. 1987-1992. 1990=100*

Næringshovedgruppe <i>Industry major group</i>	1987	1988	1989	1990	1991	1992
2,3 Oljeutvinning, bergverksdrift og industri	87,3	89,7	98,4	100,0	103,5	110,2
2 Oljeutvinning og bergverksdrift	68,3	74,9	95,1	100,0	110,6	123,0
21 Bryting av kull	109,9	76,3	115,5	100,0	109,7	126,4
22 Utvinning av råolje og naturgass	67,2	74,2	94,9	100,0	111,1	123,8
23 Bryting og utvinning av malm	119,7	105,4	102,1	100,0	91,7	85,7
29 Bergverksdrift ellers	84,7	86,3	94,1	100,0	98,0	101,8
3 Industri	101,2	99,8	100,0	100,0	98,5	100,0
31 Næringsmidler, drikke- og tobakkvarer . .	101,9	101,0	102,0	100,0	103,2	103,9
311/2 Næringsmidler	102,9	101,3	102,5	100,0	103,7	104,8
313 Drikkevarer	95,4	98,6	98,8	100,0	101,1	99,7
314 Tobakkvarer	97,0	99,2	99,0	100,0	98,7	95,9
32 Tekstil-, beklednings-, lær og lærvarer . .	131,0	112,3	98,8	100,0	99,6	95,9
321 Tekstilvarer	122,0	107,0	97,2	100,0	100,3	95,7
322 Klær, unntatt skotøy	158,9	126,9	102,4	100,0	97,7	94,8
323 Lær, lær- og skinnvarer, unntatt klær og skotøy	113,8	99,0	95,4	100,0	101,4	107,4
324 Skotøy	143,2	133,4	108,4	100,0	95,6	91,0
33 Trevarer	115,0	109,4	105,2	100,0	92,4	91,6
331 Trevarer, unntatt møbler og innredninger .	111,8	107,4	104,7	100,0	91,1	91,2
332 Møbler og innredninger av tre	123,4	115,0	106,4	100,0	96,1	92,6
34 Treforedling, grafisk produksjon og for- lagsvirksomhet	98,0	99,0	101,2	100,0	99,8	98,9
341 Treforedling	94,1	95,1	101,3	100,0	98,9	96,9
342 Grafisk prod. og forlagsvirksomhet	99,8	100,7	101,1	100,0	100,3	100,0
35 Kjemiske produkter, mineralolje-, kull-, gummi- og plastprodukter	89,4	90,3	93,9	100,0	95,1	94,0
351 Kjemiske råvarer	87,0	90,6	94,4	100,0	95,4	92,1
352 Kjemisk-tekniske produkter	88,4	87,9	94,8	100,0	95,4	100,1
353/4 Raff. av jordolje og prod. av jordolje- og kullprodukter	85,7	80,4	82,1	100,0	95,6	103,0
355 Prod. og rep. av gummiprodukter	99,8	103,4	103,1	100,0	85,3	48,7
356 Plastvarer	101,0	99,8	100,0	100,0	95,3	93,8
36 Mineralske produkter	119,8	113,8	102,9	100,0	88,0	91,7
361/2 Keramiske produkter, glass og glassvarer	110,9	108,2	99,9	100,0	96,6	95,9
369 Mineralske produkter ellers	122,3	115,3	103,7	100,0	85,7	90,4
37 Metaller	91,3	98,1	99,7	100,0	99,0	99,1
371 Jern, stål og ferrolegeringer	99,7	104,2	101,4	100,0	94,9	98,1
372 Ikke-jernholdige metaller	87,6	95,7	98,9	100,0	100,7	99,4
38 Verkstedprodukter	103,0	99,4	99,8	100,0	98,6	103,8
381 Metallvarer	107,3	103,7	101,4	100,0	98,5	100,5
382 Maskiner	106,7	100,1	100,1	100,0	97,4	108,2
383 Elektriske apparater og materiell	97,0	98,3	100,4	100,0	94,2	95,8
384 Transportmidler	99,2	95,9	97,8	100,0	103,9	105,8
385 Tekn. og vitensk. instrumenter, foto- og optiske artikler	93,4	91,9	93,8	100,0	105,1	107,0
39 Industriproduksjon ellers	105,0	102,1	96,6	100,0	104,8	105,1

¹ Volumindeks for produksjonsutviklingen.¹ *Volume index for change in production.*

Tabell 9. Bruttonasjonalprodukt etter nasjonalregnskapssektor. Prosentvis fordeling 1975, 1980, 1985, 1990, 1991. Mill.kr 1987-1991

Nasjonalregnskapssektor	Prosent ¹ Per cent ¹				
	1975	1980	1985	1990	1991*
Bruttonasjonalprodukt	100,0	100,0	100,0	100,0	100,0
Næringsvirksomhet	76,92	78,84	78,23	78,20	77,66
Jordbruk, skogbruk, fiske og fangst	4,78	3,85	3,03	3,08	2,92
Utvinning og rørtransport av råolje og naturgass	2,42	15,13	18,53	14,36	14,51
Bergverksdrift	0,63	0,38	0,26	0,26	0,25
Industri	21,70	16,01	14,02	13,68	13,48
Skjermet industri	3,64	2,88	3,64	4,10	4,38
Næringsmidler	1,16	0,93	1,42	1,61	1,81
Drikkevarer	0,65	0,50	0,51	0,61	0,64
Tobaksvarer	0,41	0,29	0,38	0,47	0,52
Grafisk prod. og forlagsvirksomhet	1,42	1,16	1,33	1,41	1,41
Utekonkurrerende industri	5,00	3,79	2,95	2,89	2,54
Treforedling	1,28	0,79	0,70	0,76	0,68
Kjemiske råvarer	0,87	0,78	0,73	0,80	0,68
Raffinering av jordolje	0,30	0,23	0,04	0,19	0,23
Jern, stål og ferrolegeringer	1,51	0,68	0,52	0,35	0,31
Ikke-jernholdige metaller	1,04	1,31	0,96	0,79	0,64
Hjemmekonkurrerende industri	13,06	9,34	7,43	6,69	6,56
Tekstilvarer	0,48	0,38	0,23	0,19	0,19
Klær, lær, lærvarer og skotøy	0,47	0,27	0,14	0,09	0,09
Trevarer	1,42	1,07	0,67	0,64	0,53
Møbler og innredninger av tre	0,52	0,36	0,31	0,24	0,23
Kjemisk-tekniske produkter	0,52	0,39	0,31	0,37	0,35
Jordolje- og kullprodukter	0,19	0,10	0,11	0,07	0,05
Gummiprodukter og plastvarer	0,51	0,39	0,32	0,33	0,31
Mineralske produkter	0,85	0,64	0,50	0,47	0,42
Metalvarer	1,48	1,12	0,88	0,80	0,79
Oljerigger	0,80	0,60	0,82	0,64	0,81
Maskiner	1,33	1,14	1,12	0,94	0,84
Elektriske apparater og materiell	1,49	0,95	0,86	0,72	0,76
Fartøyer	2,32	1,35	0,65	0,62	0,66
Andre transportmidler	0,45	0,41	0,35	0,39	0,32
Annen industriproduksjon	0,23	0,17	0,16	0,18	0,21
Elektrisitetsforsyning	2,78	2,78	3,56	3,92	3,84
Bygge- og anleggsvirksomhet	6,49	5,40	4,64	4,18	3,60
Varehandel	10,88	10,56	9,46	9,83	9,71
Utenriks sjøfart og oljeboring	5,73	4,33	2,75	2,75	3,39
Samferdsel	5,76	4,90	5,02	6,10	5,93
Boligtjenester	3,99	3,53	3,62	4,89	4,92
Finansiell tjenesteyting	2,99	3,15	3,32	4,24	4,06
Annen næringsvirksomhet	8,77	8,82	10,02	10,91	11,05
Offentlig forvaltningsvirksomhet	13,92	13,65	13,59	15,76	16,30
Korreksjonsposter	9,16	7,51	8,18	6,04	6,04

¹ Av bruttonasjonalprodukt i løpende priser.

Gross domestic product by kind of economic activity. Percentages 1975, 1980, 1985, 1990, 1991. Million kroner 1987-1991

Million kroner					Kind of economic activity
1987	1988	1989	1990	1991*	
561 480	583 278	621 383	660 550	686 686	<i>Gross domestic product</i>
431 687	450 028	485 929	516 551	533 297	<i>Industries</i>
17 695	17 689	17 568	20 330	20 052	<i>Agriculture, hunting, forestry and fishing</i>
57 746	50 349	76 891	94 874	99 664	<i>Production and pipeline transport of crude petroleum and natural gas</i>
1 639	1 569	1 865	1 733	1 702	<i>Mining and quarrying</i>
84 590	89 506	91 265	90 369	92 591	<i>Manufacturing</i>
23 595	24 823	25 865	27 119	30 107	<i>Sheltered manufacturing</i>
9 146	9 787	10 206	10 634	12 440	Food
3 394	3 689	3 854	4 029	4 406	Beverages
2 532	2 633	2 772	3 115	3 579	Tobacco
8 523	8 714	9 032	9 341	9 682	Printing and publishing
16 417	21 692	22 769	19 080	17 471	<i>Export-oriented manufacturing</i>
3 876	4 623	5 115	5 051	4 680	Paper and paper products
4 702	4 930	5 148	5 261	4 644	Industrial chemicals
407	818	721	1 262	1 565	Petroleum refining
2 289	3 376	3 555	2 291	2 162	Iron, steel and ferro-alloys
5 143	7 945	8 229	5 215	4 421	Non-ferrous metals
44 578	42 991	42 631	44 170	45 013	<i>Import-competing manufacturing</i>
1 277	1 252	1 144	1 239	1 279	Textiles
747	691	551	577	626	Wearing apparel, leather, leather products and footwear
4 297	4 199	4 050	4 231	3 610	Wood and wood products, except furniture and fixtures
1 708	1 599	1 526	1 590	1 608	Furniture and fixtures
2 181	2 276	2 467	2 471	2 385	Other chemical products
556	438	464	442	333	Products of petroleum and coal
2 003	2 036	2 002	2 194	2 128	Rubber and plastic products
3 430	3 107	3 022	3 110	2 903	Mineral products
5 575	5 704	5 232	5 318	5 461	Metal products, except machinery and equipment
4 902	4 238	4 576	4 197	5 602	Oil platforms etc.
5 819	5 896	5 810	6 197	5 742	Machinery
5 709	5 149	4 923	4 767	5 186	Electrical apparatus and supplies
3 223	3 112	3 358	4 119	4 503	Ships and boats
2 168	2 254	2 438	2 547	2 209	Other transport equipment
982	1 041	1 070	1 172	1 440	Other manufacturing industries
20 892	22 912	24 326	25 908	26 386	<i>Electricity supply</i>
34 334	36 349	30 651	27 626	24 705	<i>Construction</i>
58 893	61 198	61 427	64 934	66 663	<i>Wholesale and retail trade</i>
8 547	11 242	16 322	18 146	23 250	<i>Ocean transport and oil well drilling</i>
32 188	36 150	38 109	40 254	40 694	<i>Transport and communication</i>
21 796	25 367	28 940	32 287	33 811	<i>Dwellings</i>
27 876	27 766	28 908	28 030	27 898	<i>Financial services</i>
65 492	69 933	69 658	72 061	75 883	<i>Other industries</i>
85 629	91 930	97 841	104 126	111 910	<i>Producers of government services</i>
44 164	41 320	37 612	39 874	41 479	<i>Correction sectors</i>

¹ Of domestic product in current prices.

Tabell 10. Bruttonasjonalprodukt pr. utførte timeverk i ulike nasjonalregnskapssektorer. Volumindeks. 1981-1991. 1990=100
Gross domestic product per man-hours worked for different kinds of economic activity. Volume index. 1981-1991. 1990=100

Nasjonalregnskapssektor <i>Kind of economic activity</i>	1981	1982	1983	1984	1985	1986	1987	1988	1989	1990	1991
Utvinning av råolje og naturgass	72	69	73	71	64	66	73	81	99	100	105
Bergverksdrift	59	59	70	69	66	81	89	81	96	100	99
Industri	75	77	81	87	90	89	93	92	97	100	101
Skjermet industri	96	98	96	98	101	99	99	96	99	100	101
Næringsmidler	107	108	102	100	101	99	97	94	100	100	103
Drikke- og tobakksvarer	76	80	81	88	93	90	95	94	97	100	102
Grafisk prod. og forlagsvirksomhet ..	102	104	103	107	110	107	103	98	99	100	97
Utekonkurrerende industri	52	56	67	75	75	71	85	90	90	100	100
Treforedling	53	55	61	71	70	75	80	91	95	100	106
Kjemiske råvarer	58	60	74	95	85	68	89	91	86	100	99
Raffinering av jordolje	8	9	8	9	19	19	98	65	51	100	37
Metaller	56	59	74	78	81	77	85	92	93	100	107
Hjemmekonkurrerende industri	78	81	82	86	91	93	95	93	99	100	101
Tekstil- og bekledningsvarer	72	71	76	81	84	87	88	92	91	100	107
Trevarer	87	88	87	91	95	100	102	96	101	100	99
Kjemiske og mineralske produkter ..	53	62	62	64	66	67	86	79	86	100	77
Verkstedprodukter	80	83	83	89	93	92	93	93	96	100	98
Fartøyer	90	92	92	87	94	101	103	93	101	100	104
Oljerigger	86	89	76	83	94	96	97	93	112	100	114

Tabell 11. Forsknings- og utviklingsutgifter, etter bransje. Mill.kr. 1987, 1989, 1991 *Research and development expenditure, by activity group. Million kroner. 1987, 1989, 1991*

Bransje Activity group	1987		1989		1991	
	Interne ¹ Internal ¹	Eksterne ² External ²	Interne ¹	Eksterne ²	Interne ¹	Eksterne ²
2, 3 Oljeutvinning, bergverksdrift og industri	3 906	966	3 989	1 421	3 933	1 318
2 Oljeutvinning og bergverksdrift	717	648	647	925	665	748
<i>Av dette Of which</i>						
22 Utvinning av råolje og naturgass	713	645	642	921	658	745
3 Industri	3 189	318	3 342	495	3 268	570
31 Næringsmidler, drikke- og tobakksvarer	56	6	92	21	91	39
32 Tekstil-, bekledning-, lær og lærvarer	11	1	5	1	6	1
33 Trevarer	22	3	20	4	20	5
34 Treforedling, grafisk prod. og forlagsvirksomhet	57	9	44	7	61	14
35 Kjemiske-, gummi- og plastprodukter	595	44	738	94	897	147
351/2 Kjemiske råvarer, kjemisk-tekniske produkter	530	39	690	89	809	122
353/4 Raffinering av jordolje, jordolje- og kullprodukter	15	1	10	-	64	24
355/6 Prod. og rep. av gummi- og plastvarer	50	4	38	5	24	1
36 Mineralske produkter	31	11	26	11	27	12
37 Metaller	356	62	318	151	270	106
38 Verkstedprodukter	2 043	180	2 098	207	1 891	245
381 Metallvarer	72	17	80	36	56	10
382 Maskiner	773	86	785	53	515	48
383 Elektriske apparater og materiell	933	50	886	65	1 137	155
384 Transportmidler	82	8	110	18	90	13
385 Tekniske- og vitenskapelige instrumenter	183	19	237	35	93	19
39 Industriproduksjon ellers	16	2	3	1	5	1

¹ Omfatter foretakenes FOU-utgifter i egen regi.

² Omfatter foretakenes utgifter til FOU-oppdrag satt bort til andre institusjoner og foretak i Norge.

¹ *Comprise the expenditure on their own research and development work.*

² *Comprise payments to institutions and others for contracted research and development work in Norway.*

K i l d e : Statistikken er utarbeidd på grunnlag av en undersøkelse av foretak som foretas hvert annet år; t.o.m. 1989 utarbeidd av NTNF, fra 1991 av SSB.

Source: *The statistics are based upon a survey of enterprises every other year.; up to 1989 done by NTNF, from 1991 by CBS.*

Tabell 12. Hovedtall for oljeutvinning, bergverksdrift og industri. 1991 *Principal figures for oil extraction, mining, quarrying and manufacturing. 1991*

Kjennemerke <i>Characteristics</i>	Enhet <i>Unit</i>	Alle bedrifter <i>All establishments</i>	Store bedrifter <i>Large establishments</i>		
		I alt <i>Total</i>	I alt <i>Total</i>	Oljeutvinning <i>Oil extraction</i>	Bergverksdrift og industri <i>Mining, quarrying and manufacturing</i>
1. Bedrifter <i>Establishments</i>	Antall <i>Number</i>	11 532	6 499	21	6 478
2. Sysselsatte <i>Persons engaged</i>	"	298 982	286 410	15 830	270 580
Eiere <i>Owners</i>	"	2 717	662	-	662
Ansatte <i>Employees</i>	"	296 265	285 748	15 830	269 918
Deltidsansatte <i>Part-time employees</i>	"	30 489	30 148	602	29 546
3. Timeverk utført av ansatte <i>Man-hours worked by employees</i>	1000 t.v. <i>man-hours</i>	466 077	449 343	26 318	423 025
4. Bruttoproduksjonsverdi <i>Gross value of production</i>	Mill.kr <i>Million kroner</i>	445 026	435 454	115 354	320 100
Produksjon for egen regning <i>Value of production on own account</i>	"	397 265	389 568	103 917	285 651
Leiearbeid <i>Contract work</i>	"	24 917	24 145	7 647	16 498
Monterings- og reparasjonsarbeid <i>Mounting and repair work</i>	"	9 355	8 564	-	8 564
Annet arbeid <i>Other work</i>	"	5 055	4 912	583	4 329
Utleie av maskiner og bygninger <i>Renting of machinery and buildings</i>	"	1 252	1 189	-	1 189
Investerings- og reparasjonsarbeid utført av bedriftens egne ansatte <i>Value of investment and repair work carried out by the employees of the establishment</i>	"	6 227	6 219	3 207	3 012
Bruttofortjeneste på salg av handelsvarer <i>Gross profit of goods sold in the same condition as purchased</i>	"	954	857	-	857
5. Vareinnsats <i>Cost of goods and services consumed</i>	"	264 803	258 654	26 407	232 247
Råvarer til egen produksjon <i>Cost of raw materials</i>	"	159 955	156 475	1 574	154 901
Brensel og emballasje <i>Fuel and packaging materials</i>	"	14 392	14 114	146	13 969
Andre varer <i>Other materials</i>	"	7 599	7 496	1 301	6 195
Leiearbeid <i>Contract work</i>	"	32 062	31 442	11 336	20 106
Reparasjonsarbeid <i>Repair work</i>	"	7 019	6 895	2 657	4 238
Andre produksjonskostnader <i>Other working expenses</i>	"	33 580	32 393	7 387	25 006
Leie av maskiner og bygninger <i>Hire of machinery and buildings</i>	"	6 037	5 686	511	5 174
Reparasjonsarbeid utført av bedriftens egne ansatte <i>Value of repair work carried out by the employees of the establishment</i>	"	4 160	4 154	1 495	2 659
6. Bearbeidingsverdi (= 4-5) <i>Value added (= 4-5)</i>	"	180 223	176 800	88 947	87 853
7. Avgifter <i>Indirect taxes</i>	"	21 580	21 575	15 067	6 508
8. Tilskudd <i>Subsidies</i>	"	5 915	5 872	-	5 872
9. Bearbeidingsverdi til faktorpriser (= 6-7+8) <i>Value added at factor prices (= 6-7+8)</i>	"	164 559	161 097	73 880	87 217
10. Lønnskostnader <i>Compensation of employees</i>	"	73 745	71 488	7 722	63 765
Lønn <i>Salaries and wages</i>	"	64 105	62 138	6 724	55 415
Kontraktsmessig lønn <i>Salaries and wages in cash and kind</i>	"	60 690	58 771	6 063	52 708
Andre ytelser til beste for lønnstakerne <i>Other benefits</i>	"	3 415	3 367	660	2 707
Arbeidsgiveravgift m.m. <i>Social expenses levied by law etc.</i>	"	9 640	9 350	999	8 351
11. Bruttoinvestering <i>Gross fixed capital formation</i>	"	37 784	37 490	25 054	12 436
Anskaffelser av varige driftsmidler <i>Acquisition of fixed assets</i>	"	39 098	38 741	25 228	13 513
- Salg av varige driftsmidler <i>Sale of fixed assets</i>	"	1 313	1 251	175	1 077
12. Reparasjoner av varige driftsmidler <i>Repair of fixed assets</i>	"	11 178	11 049	4 152	6 896
13. Varelager ved utgangen av året <i>Stocks at the end of the year</i>	"	76 311	75 545	499	75 046
Råvarer, brensel, emballasje m.m. <i>Purchased raw materials etc.</i>	"	13 619	13 274	499	12 775
Handelsvarer <i>Goods sold in the same condition as purchased</i>	"	329	295	-	295
Varer i arbeid <i>Work in process</i>	"	48 688	48 563	-	48 563
Ferdigvarer (egen produksjon) <i>Finished products</i>	"	13 675	13 413	-	13 413

Tabell 13. Hovedtall for alle bedrifter, etter næringshovedgruppe. 1991
Principal figures for all establishments, by industry major group. 1991

Næringshovedgruppe	Bedrifter	Sysselsatte	Lønnskostnader	Bruttoproduksjonsverdi	Bearbeidingsverdi		Bruttoinvestering
					Markedspriser	Faktorpriser	
Industry major group	Establishments	Persons engaged	Compensation of employees	Gross value of production	Value added		Gross fixed capital formation
					Market prices	Factor prices	
				I	Mill. kr	Million kroner	
2,3 OLJEUTVINNING, BERGVERKSDRIFT OG INDUSTRI	11 532	298 982	73 745	445 026	180 223	164 559	37 784
2-22,3 BERGVERKSDRIFT OG INDUSTRI	11 511	283 152	66 023	329 672	91 277	90 679	12 731
2 OLJEUTVINNING OG BERGVERKSDRIFT	387	21 001	8 917	119 672	90 597	75 757	25 358
2-22 BERGVERKSDRIFT	366	5 171	1 194	4 318	1 651	1 878	304
21 Bryting av kull	1	388	102	194	26	120	26
22 Utvinning av råolje og naturgass	21	15 830	7 722	115 354	88 947	73 880	25 054
23 Bryting og utvinning av malm	10	1 885	431	1 243	377	510	77
29 Bergverksdrift ellers	355	2 898	661	2 881	1 247	1 248	201
3 INDUSTRI	11 145	277 981	64 829	325 354	89 626	88 801	12 427
31 NÆRINGSMIDLER, DRIKKE- OG TOBAKKSVARER .	1 957	50 385	10 368	81 225	17 722	15 722	2 554
311/2 Næringsmidler	1 905	45 318	9 024	70 645	9 817	13 377	2 069
313/4 Drikke- og tobakksvarer	52	5 067	1 344	10 580	7 905	2 345	485
32 TEKSTIL-, BEKLEDNINGS-, LÆR OG LÆRVARER	565	8 748	1 482	5 010	1 929	1 988	101
321 Tekstilvarer	332	5 590	984	3 409	1 318	1 354	72
322 Klær, unntatt skotøy	180	2 245	344	1 048	405	423	19
323 Lær og skinnvarer, unnt. klær og skotøy	33	499	86	359	122	126	5
324 Skotøy	20	414	67	195	84	84	5
33 TREVARER	1 562	22 599	4 187	16 583	5 162	5 275	633
331 Trevarer, unntatt møbler og innredninger	1 099	15 389	2 893	11 940	3 569	3 648	494
332 Møbler og innredninger av tre	463	7 210	1 294	4 643	1 592	1 627	139
34 TREFOREDLING, GRAFISK - OG FORLAGSVIRKS.	1 850	45 916	10 436	40 042	14 111	14 405	2 000
341 Treforedling	115	11 480	2 744	17 750	4 371	4 377	1 319
342 Grafisk prod. og forlagsvirksomhet	1 735	34 436	7 693	22 292	9 740	10 028	681
35 KJEMISKE -, GUMMI- OG PLASTPRODUKTER ..	631	22 492	6 184	45 192	10 915	10 907	2 466
351 Kjemiske råvarer	59	7 744	2 448	15 720	4 519	4 522	1 392
352 Kjemisk-tekniske produkter	121	5 376	1 449	6 589	2 362	2 329	461
353 Raffinering av jordolje	3	1 169	474	14 983	1 483	1 480	241
354 Jordolje- og kullprodukter	90	1 022	280	1 951	417	417	47
355 Prod. og reparasjon av gummiprodukter ..	60	1 254	276	847	358	358	-52
356 Plastvarer	298	5 927	1 257	5 102	1 775	1 802	377
36 MINERALSKE PRODUKTER	528	8 242	1 945	7 751	2 997	3 008	731
361 Keramiske produkter	26	814	152	308	167	167	13
362 Glass og glassvarer	54	1 717	389	1 377	550	552	33
369 Mineralske produkter ellers	448	5 711	1 404	6 066	2 281	2 289	685
37 METALLER	94	17 128	4 807	29 398	6 457	6 469	1 345
371 Jern, stål og ferrolegeringer	43	6 856	1 796	8 422	2 042	2 051	454
372 Ikke-jernholdige metaller	51	10 272	3 011	20 977	4 415	4 418	891
38 VERKSTEDPRODUKTER	3 672	98 888	24 768	98 439	29 564	30 205	2 512
381 Metallvarer	1 453	21 777	4 610	13 974	5 484	5 784	499
382 Maskiner	1 024	35 290	9 626	45 757	11 456	11 523	870
383 Elektriske apparater og materiell	421	15 995	4 261	13 547	5 274	5 407	549
384 Transportmidler	686	23 874	5 693	23 376	6 658	6 793	554
385 Tekn., vitensk., foto- og optiske artik.	88	1 952	577	1 785	692	698	41
39 INDUSTRIPRODUKSJON ELLERS	286	3 583	652	1 714	769	823	84

Tabell 14. Hovedtall for alle bedrifter, etter næringsområde og eierform. 1991
Principal figures for all establishments, by industry division and type of ownership. 1991

Næringsområde/ Eierform	Bedrif- ter	Syssel- satte	Lønns- kost- nader	Brutto- produk- sjons- verdi	Bearbeidingsverdi ----- Markeds- priser	Faktor- priser	Brutto- inves- tering
Industry division/ Type of ownership	Estab- lish- ments	Persons engaged	Compen- sation of emp- loyees	Gross value of produc- tion	Value added ----- Market prices Factor prices		Gross fixed capital forma- tion
			I	Mill. kr	Million kroner		
2-22,3 BERGVERKSDRIFT OG INDUSTRI	11 511	283 152	66 023	329 672	91 277	90 679	12 731
Enkeltmannsfirma							
Individual enterprise	1 523	5 869	753	3 405	1 291	1 298	112
Ansvarlig selskap							
General partnership	720	7 043	1 583	13 313	5 600	2 727	414
Kommandittselskap							
Limited partnership	39	1 917	497	2 203	637	637	219
Aksjeselskap							
Joint-stock company	8 751	250 835	59 128	259 773	82 165	80 626	11 018
Andelslag							
Co-operative society	380	12 523	2 817	30 437	318	4 098	782
Annen eierform							
Other type of ownership	98	4 965	1 245	20 541	1 265	1 292	185
2-22 BERGVERKSDRIFT	366	5 171	1 194	4 318	1 651	1 878	304
Enkeltmannsfirma	34	95	13	79	35	34	6
Ansvarlig selskap	22	61	5	50	19	19	2
Kommandittselskap	2	5	:	:	:	:	:
Aksjeselskap	299	4 927	1 156	4 118	1 567	1 794	292
Andelslag	4	12	:	:	:	:	:
Annen eierform	5	71	17	42	20	21	2
3 INDUSTRI	11 145	277 981	64 829	325 354	89 626	88 801	12 427
Enkeltmannsfirma	1 489	5 774	740	3 326	1 257	1 264	107
Ansvarlig selskap	698	6 982	1 578	13 263	5 581	2 708	412
Kommandittselskap	37	1 912	:	:	:	:	:
Aksjeselskap	8 452	245 908	57 972	255 655	80 597	78 832	10 726
Andelslag	376	12 511	:	:	:	:	:
Annen eierform	93	4 894	1 228	20 499	1 245	1 271	183
31 NÆRINGSMIDLER, DRIKKE- OG TOBAKKSVARER .	1 957	50 385	10 368	81 225	17 722	15 722	2 554
Enkeltmannsfirma	324	1 906	233	1 286	397	392	51
Ansvarlig selskap	108	1 756	342	5 306	3 738	850	3
Kommandittselskap	4	107	27	193	41	41	5
Aksjeselskap	1 194	34 682	7 063	43 354	13 363	10 480	1 756
Andelslag	322	11 765	2 665	29 885	113	3 888	736
Annen eierform	5	169	37	1 201	71	71	2
32 TEKSTIL-, BEKLEDNINGS-, LÆR OG LÆRVARER	565	8 748	1 482	5 010	1 929	1 988	101
Enkeltmannsfirma	104	326	31	142	56	57	5
Ansvarlig selskap	45	118	9	58	15	16	3
Kommandittselskap	1	9	:	:	:	:	:
Aksjeselskap	410	8 260	1 432	4 668	1 842	1 900	94
Andelslag	-	-	-	-	-	-	-
Annen eierform	5	35	:	:	:	:	:
33 TREVARER	1 562	22 599	4 187	16 583	5 162	5 275	633
Enkeltmannsfirma	287	1 019	117	448	176	182	13
Ansvarlig selskap	155	593	54	333	114	118	17
Kommandittselskap	8	154	32	168	45	45	14
Aksjeselskap	1 081	20 051	3 836	15 017	4 626	4 723	540
Andelslag	10	386	74	317	107	109	35
Annen eierform	21	396	73	300	94	97	15

Tabell 14 (forts.). Hovedtall for alle bedrifter, etter næringsområde og eierform. 1991
Principal figures for all establishments, by industry division and type of ownership. 1991

Næringsområde/ Eierform	Bedrif- ter	Sysse- satte	Lønns- kost- nader	Brutto- produk- sjons- verdi	Bearbeidingsverdi		Brutto- inves- tering	
					Markeds- priser	Faktor- priser		
				I		Mill. kr		
34	TREFOREDLING, GRAFISK - OG FORLAGSVIRKS.	1 850	45 916	10 436	40 042	14 111	14 405	2 000
	Enkeltmannsfirma	165	479	73	321	142	144	9
	Ansvarlig selskap	92	670	141	468	227	233	5
	Kommandittselskap	6	84	20	179	57	57	7
	Aksjeselskap	1 538	43 534	9 943	37 962	13 526	13 793	1 870
	Andelslag	12	143	29	71	35	37	1
	Annen eierform	37	1 006	230	1 042	124	142	107
35	KJEMISKE -, GUMMI- OG PLASTPRODUKTER ..	631	22 492	6 184	45 192	10 915	10 907	2 466
	Enkeltmannsfirma	32	184	28	132	51	51	4
	Ansvarlig selskap	15	867	341	3 579	460	458	263
	Kommandittselskap	9	434	:	:	:	:	:
	Aksjeselskap	567	20 266	5 556	40 147	9 997	9 990	2 001
	Andelslag	1	66	:	:	:	:	:
	Annen eierform	7	675	143	770	260	260	30
36	MINERALSKE PRODUKTER	528	8 242	1 945	7 751	2 997	3 008	731
	Enkeltmannsfirma	49	143	18	93	32	32	3
	Ansvarlig selskap	32	411	90	353	128	128	16
	Kommandittselskap	-	-	-	-	-	-	-
	Aksjeselskap	443	7 669	1 832	7 269	2 827	2 838	712
	Andelslag	4	19	5	37	9	9	-
	Annen eierform	-	-	-	-	-	-	-
37	METALLER	94	17 128	4 807	29 398	6 457	6 469	1 345
	Enkeltmannsfirma	6	24	3	12	5	5	-
	Ansvarlig selskap	5	1 619	490	2 666	688	689	96
	Kommandittselskap	3	365	91	559	122	122	5
	Aksjeselskap	80	15 120	4 223	26 161	5 642	5 653	1 244
	Andelslag	-	-	-	-	-	-	-
	Annen eierform	-	-	-	-	-	-	-
38	VERKSTEDPRODUKTER	3 672	98 888	24 768	98 439	29 564	30 205	2 512
	Enkeltmannsfirma	464	1 510	217	821	361	365	21
	Ansvarlig selskap	216	778	92	414	181	182	7
	Kommandittselskap	6	759	222	588	240	240	29
	Aksjeselskap	2 945	93 129	23 474	79 522	28 072	28 706	2 429
	Andelslag	26	131	28	47	28	28	-
	Annen eierform	15	2 581	735	17 047	682	685	27
39	INDUSTRIPRODUKSJON ELLERS	286	3 583	652	1 714	769	823	84
	Enkeltmannsfirma	58	183	19	72	35	35	1
	Ansvarlig selskap	30	170	19	86	31	33	2
	Kommandittselskap	-	-	-	-	-	-	-
	Aksjeselskap	194	3 197	612	1 553	702	750	80
	Andelslag	1	1	:	:	:	:	:
	Annen eierform	3	32	:	:	:	:	:

Tabell 15. Hovedtall for alle bedrifter, etter næringsområde og sysselsettingsgruppe. 1991
Principal figures for all establishments, by industry division and employment group. 1991

Næringsområde/ Sysselsettingsgruppe	Bedrif-ter	Syssel-satte	Lønns-kost-nader	Brutto-produk-sjons-verdi	Bearbeidingsverdi	Brutto-inves-tering	
Industry division/ Employment group	Estab-lish-ments	Persons engaged	Compen-sation of emp-loyees	Gross value of produc-tion	Market- prisen	Factor-prisen	Gross fixed capital formation
			I	Mill. kr	Million kroner		
2-22,3 BERGVERKSDRIFT OG INDUSTRI	11 511	283 152	66 023	329 672	91 277	90 679	12 731
- 4 sysselsatte persons engaged	4 910	11 644	2 071	26 135	3 261	3 305	311
5 - 9 - " -	2 264	16 309	3 335	12 275	4 413	4 512	370
10 - 19 - " -	1 752	25 005	5 185	21 742	6 017	7 096	813
20 - 49 - " -	1 470	47 811	10 401	45 741	12 209	13 730	1 486
50 - 99 - " -	601	43 517	9 992	47 436	12 643	13 588	1 985
100 - 199 - " -	294	41 323	9 998	52 540	14 078	14 247	2 067
200 - " -	220	97 543	25 041	123 803	38 655	34 201	5 699
2-22 BERGVERKSDRIFT	366	5 171	1 194	4 318	1 651	1 878	304
- 4 sysselsatte	200	447	87	441	162	162	20
5 - 9 - " -	78	536	120	523	224	224	26
10 - 19 - " -	45	680	156	692	277	277	40
20 - 49 - " -	31	967	239	929	369	401	65
50 - 99 - " -	4	310	69	281	132	132	10
100 - 199 - " -	4	609	140	470	244	245	61
200 - " -	4	1 622	383	982	242	436	81
3 INDUSTRI	11 145	277 981	64 829	325 354	89 626	88 801	12 427
- 4 sysselsatte	4 710	11 197	1 984	25 694	3 099	3 143	291
5 - 9 - " -	2 186	15 773	3 215	11 752	4 189	4 288	344
10 - 19 - " -	1 707	24 325	5 029	21 050	5 741	6 819	773
20 - 49 - " -	1 439	46 844	10 162	44 812	11 840	13 328	1 420
50 - 99 - " -	597	43 207	9 923	47 155	12 510	13 455	1 975
100 - 199 - " -	290	40 714	9 858	52 070	13 833	14 003	2 006
200 - " -	216	95 921	24 658	122 821	38 413	33 765	5 618
31 Næringsmidler, drikke- og tobakksvarer	1 957	50 385	10 368	81 225	17 722	15 722	2 554
- 4 sysselsatte	556	1 373	194	2 634	362	374	59
5 - 9 - " -	434	3 232	539	3 193	745	796	89
10 - 19 - " -	396	5 688	1 030	7 497	575	1 535	305
20 - 49 - " -	354	11 518	2 290	18 809	2 348	3 489	459
50 - 99 - " -	132	9 823	2 060	16 340	2 532	3 159	483
100 - 199 - " -	56	7 805	1 683	13 840	2 475	2 490	391
200 - " -	29	10 946	2 572	18 913	8 683	3 879	768
32 Tekstil-, beklednings-, lær og lærvarer	565	8 748	1 482	5 010	1 929	1 988	101
- 4 sysselsatte	246	483	57	376	108	110	9
5 - 9 - " -	105	712	115	366	147	148	8
10 - 19 - " -	80	1 128	188	653	236	249	18
20 - 49 - " -	90	2 743	464	1 510	552	580	29
50 - 99 - " -	32	2 058	345	1 143	458	474	19
100 - 199 - " -	11	1 418	:	:	:	:	:
200 - " -	1	206	:	:	:	:	:
33 Trevarer	1 562	22 599	4 187	16 583	5 162	5 275	633
- 4 sysselsatte	696	1 805	250	900	356	363	20
5 - 9 - " -	331	2 352	421	1 375	517	525	33
10 - 19 - " -	254	3 463	627	2 284	763	786	81
20 - 49 - " -	189	6 012	1 150	4 527	1 386	1 437	168
50 - 99 - " -	68	4 671	894	3 969	1 075	1 098	161
100 - 199 - " -	17	2 365	483	2 230	653	653	108
200 - " -	7	1 931	364	1 298	412	413	63

Tabell 15 (forts.). Hovedtall for alle bedrifter, etter næringsområde og sysselsettingsgruppe. 1991
Principal figures for all establishments, by industry division and employment group. 1991

Næringsområde/ Sysselsettingsgruppe	Bedrif- ter	Sysse- l- satte	Lønns- kost- nader	Brutto- produk- sjons- verdi	Bearbeidingsverdi		Brutto- inves- tering	
					Markeds- priser	Faktor- priser		
				I				
				Mill. kr				
34	Treforedling, grafisk - og forlagsvirks	1 850	45 916	10 436	40 042	14 111	14 405	2 000
	- 4 sysselsatte	894	2 130	464	1 769	721	732	53
	5 - 9 - " -	397	2 926	703	2 114	881	905	65
	10 - 19 - " -	256	3 802	911	2 826	1 150	1 189	96
	20 - 49 - " -	151	5 221	1 280	4 070	1 562	1 620	212
	50 - 99 - " -	68	5 126	1 310	5 047	1 602	1 714	158
	100 - 199 - " -	51	6 978	1 907	8 204	2 450	2 476	386
	200 - - " -	33	19 733	3 863	16 011	5 746	5 770	1 030
35	Kjemiske -, gummi- og plastprodukter .	631	22 492	6 184	45 192	10 915	10 907	2 466
	- 4 sysselsatte	241	619	136	1 122	213	213	16
	5 - 9 - " -	124	894	195	898	303	306	48
	10 - 19 - " -	87	1 342	317	1 432	450	454	75
	20 - 49 - " -	93	3 289	794	3 627	1 139	1 165	172
	50 - 99 - " -	40	3 376	863	5 246	1 477	1 487	438
	100 - 199 - " -	24	3 297	831	8 900	2 282	2 229	286
	200 - - " -	22	9 675	3 048	23 968	5 050	5 052	1 432
36	Mineralske produkter	528	8 242	1 945	7 751	2 997	3 008	731
	- 4 sysselsatte	268	600	125	871	196	196	55
	5 - 9 - " -	107	728	157	735	249	249	24
	10 - 19 - " -	70	927	202	754	264	269	48
	20 - 49 - " -	48	1 566	360	1 435	444	446	29
	50 - 99 - " -	20	1 527	389	1 497	594	594	207
	100 - 199 - " -	9	1 353	359	1 169	533	533	334
	200 - - " -	6	1 541	352	1 290	717	720	35
37	Metaller	94	17 128	4 807	29 398	6 457	6 469	1 345
	- 4 sysselsatte	12	38	10	36	12	12	1
	5 - 9 - " -	9	60	11	48	11	11	-
	10 - 19 - " -	12	200	44	220	63	63	9
	20 - 49 - " -	8	447	132	382	156	156	16
	50 - 99 - " -	13	1 029	303	1 684	390	390	119
	100 - 199 - " -	14	2 457	685	3 280	774	781	118
	200 - - " -	26	12 897	3 622	23 748	5 051	5 056	1 083
38	Verkstedprodukter	3 672	98 888	24 768	98 439	29 564	30 205	2 512
	- 4 sysselsatte	1 612	3 761	691	17 776	1 026	1 037	73
	5 - 9 - " -	646	4 651	1 033	2 921	1 284	1 295	74
	10 - 19 - " -	524	7 414	1 653	5 248	2 178	2 208	140
	20 - 49 - " -	483	15 350	3 604	10 266	4 177	4 337	329
	50 - 99 - " -	212	14 805	3 605	11 770	4 211	4 353	368
	100 - 199 - " -	105	14 574	3 553	13 494	4 197	4 361	352
	200 - - " -	90	38 333	10 630	36 965	12 492	12 613	1 177
39	Industriproduksjon ellers	286	3 583	652	1 714	769	823	84
	- 4 sysselsatte	185	388	57	211	105	106	6
	5 - 9 - " -	33	218	41	102	53	53	3
	10 - 19 - " -	28	361	59	136	61	66	2
	20 - 49 - " -	23	698	88	185	77	99	5
	50 - 99 - " -	12	792	154	460	170	186	24
	100 - 199 - " -	3	467	:	:	:	:	:
	200 - - " -	2	659	:	:	:	:	:

Tabell 16. Hovedtall for alle bedrifter, etter konkurransetype og sysselsettingsgruppe. 1991
Principal figures for all establishments, by competitive type and employment group. 1991

Konkurransetype/ Sysselsettingsgruppe	Bedrif- ter	Syssel- satte	Lønns- kost- nader	Brutto- produk- sjons- verdi	Bearbeidingsverdi ----- Markeds- Faktor- priser priser		Brutto- inves- tering
Competitive type/ Employment group 1)	Estab- lish- ments	Persons engaged	Compen- sation of emp- loyees	Gross value of produc- tion	Value added ----- Market Factor prices prices		Gross fixed capital forma- tion
			I	Mill. kr	Million kroner		
BERGVERKSDRIFT OG INDUSTRI	11 511	283 152	66 023	329 672	91 277	90 679	12 731
- 4 sysselsatte persons engaged	4 910	11 644	2 071	26 135	3 261	3 305	311
5 - 9 - " -	2 264	16 309	3 335	12 275	4 413	4 512	370
10 - 19 - " -	1 752	25 005	5 185	21 742	6 017	7 096	813
20 - 49 - " -	1 470	47 811	10 401	45 741	12 209	13 730	1 486
50 - 99 - " -	601	43 517	9 992	47 436	12 643	13 588	1 985
100 - 199 - " -	294	41 323	9 998	52 540	14 078	14 247	2 067
200 - - " -	220	97 543	25 041	123 803	38 655	34 201	5 699
SKJERMET INDUSTRI	3 692	84 821	18 061	103 517	27 462	25 750	3 235
- 4 sysselsatte	1 435	3 464	650	4 364	1 073	1 096	111
5 - 9 - " -	820	6 039	1 215	5 227	1 600	1 675	154
10 - 19 - " -	636	9 264	1 891	10 074	1 651	2 650	385
20 - 49 - " -	485	16 000	3 409	21 953	3 713	4 905	594
50 - 99 - " -	182	13 423	3 005	18 974	3 648	4 388	588
100 - 199 - " -	86	11 983	2 923	17 802	3 999	4 040	497
200 - - " -	48	24 648	4 968	25 123	11 778	6 996	907
UTEKONKURRERENDE INDUSTRI OG BERGVERKSDRIFT .	637	42 692	11 667	82 170	18 481	18 726	4 602
- 4 sysselsatte	234	542	110	701	196	195	23
5 - 9 - " -	105	757	173	716	299	299	31
10 - 19 - " -	80	1 249	292	1 516	519	520	67
20 - 49 - " -	69	2 510	635	3 058	990	1 030	184
50 - 99 - " -	45	3 956	1 069	7 193	1 711	1 710	511
100 - 199 - " -	48	7 120	1 835	13 792	3 057	3 064	577
200 - - " -	56	26 558	7 552	55 194	11 709	11 907	3 208
HJEMMEKONKURRERENDE INDUSTRI	7 182	155 639	36 296	143 985	45 334	46 203	4 894
- 4 sysselsatte	3 241	7 638	1 311	21 070	1 993	2 014	178
5 - 9 - " -	1 339	9 513	1 947	6 333	2 513	2 538	186
10 - 19 - " -	1 036	14 492	3 003	10 151	3 848	3 927	361
20 - 49 - " -	916	29 301	6 357	20 730	7 506	7 795	708
50 - 99 - " -	374	26 138	5 918	21 269	7 283	7 489	887
100 - 199 - " -	160	22 220	5 239	20 947	7 022	7 143	993
200 - - " -	116	46 337	12 521	43 486	15 168	15 299	1 583

1) English translation of competitive type is given in annex 1.

Tabell 17. Foretak etter sysselsettingsgruppe og næringshovedgruppe. 1991
Enterprises by employment group and industry major group. 1991

Næringshovedgruppe	Foretak i alt	Sysselsettingsgruppe						
		Employment group						
Industry major group	Enterprises total	- 4	5 - 9	10-19	20-49	50-99	100-199	200 -
2,3 OLJEUTVINNING, BERGVERKSDRIFT OG INDUSTRI	10 101	4 412	1 965	1 513	1 218	498	259	236
2-22,3 BERGVERKSDRIFT OG INDUSTRI	10 085	4 412	1 965	1 513	1 217	495	257	226
2 OLJEUTVINNING OG BERGVERKSDRIFT	297	156	54	29	26	9	7	16
2-22 BERGVERKSDRIFT	281	156	54	29	25	6	5	6
21 Bryting av kull	1	-	-	-	-	-	-	1
22 Utvinning av råolje og naturgass	16	-	-	-	1	3	2	10
23 Bryting og utvinning av malm	10	-	-	-	3	2	2	3
29 Bergverksdrift ellers	270	156	54	29	22	4	3	2
3 INDUSTRI	9 804	4 256	1 911	1 484	1 192	489	252	220
31 NÆRINGSMIDLER, DRIKKE- OG TOBAKKSVARER ..	1 529	427	346	317	260	90	46	43
311/2 Næringsmidler	1 492	422	343	311	254	86	41	35
313/4 Drikke- og tobakksvarer	37	5	3	6	6	4	5	8
32 TEKSTIL-, BEKLEDNINGS-, LÆR OG LÆRVARER	512	227	89	70	78	34	12	2
321 Tekstilvarer	299	128	56	41	42	21	9	2
322 Klær, unntatt skotøy	165	82	21	22	29	9	2	-
323 Lær og skinnvarer, unnt. klær og skotøy	29	11	8	6	1	2	1	-
324 Skotøy	19	6	4	1	6	2	-	-
33 TREVARER	1 460	670	304	218	173	65	19	11
331 Trevarer, unntatt møbler og innredninger	1 020	471	218	153	117	40	14	7
332 Møbler og innredninger av tre	440	199	86	65	56	25	5	4
34 TREFOREDNING, GRAFISK - OG FORLAGSVIRKS.	1 748	862	380	235	134	59	45	33
341 Treforedning	77	14	6	11	11	8	14	13
342 Grafisk prod. og forlagsvirksomhet	1 671	848	374	224	123	51	31	20
35 KJEMISKE -, GUMMI- OG PLASTPRODUKTER ..	455	162	91	71	63	30	16	22
351 Kjemiske råvarer	30	2	2	6	4	6	3	7
352 Kjemisk-tekniske produkter	106	38	16	14	17	9	5	7
353 Raffinering av jordolje	-	-	-	-	-	-	-	-
354 Jordolje- og kullprodukter	12	5	3	1	-	-	-	3
355 Prod. og reparasjon av gummiprodukter ..	48	25	8	10	1	2	-	2
356 Plastvarer	259	92	62	40	41	13	8	3
36 MINERALSKJE PRODUKTER	417	204	84	58	38	13	9	11
361 Keramiske produkter	26	19	2	1	-	1	1	2
362 Glass og glassvarer	47	20	4	8	7	3	2	3
369 Mineralske produkter ellers	344	165	78	49	31	9	6	6
37 METALLER	76	12	10	10	6	8	13	17
371 Jern, stål og ferrolegeringer	39	4	1	5	2	5	11	11
372 Ikke-jernholdige metaller	37	8	9	5	4	3	2	6
38 VERKSTEDPRODUKTER	3 327	1 511	574	477	419	179	89	78
381 Metallvarer	1 387	639	258	219	181	60	23	7
382 Maskiner	849	431	133	103	86	48	17	31
383 Elektriske apparater og materiell	371	142	61	53	51	27	19	18
384 Transportmidler	641	268	106	89	89	41	27	21
385 Tekn., vitensk., foto- og optiske artik.	79	31	16	13	12	3	3	1
39 INDUSTRIPRODUKSJON ELLERS	280	181	33	28	21	11	3	3

Tabell 18. Alle bedrifter etter sysselsettingsgruppe og næringsundergruppe. 1991
All establishments by employment group and industry subgroup. 1991

Næringsundergruppe	Bedrif- ter i alt	Sysselsettingsgruppe						
		- 4	5 - 9	10-19	20-49	50-99	100-199	200 -
Industry subgroup	Estab- lish- ments total	Employment group						
		- 4	5 - 9	10-19	20-49	50-99	100-199	200 -
2,3 OLJEUTVINNING, BERGVERKSDRIFT OG INDUSTRI	11 532	4 918	2 264	1 752	1 472	601	299	226
2-22,3 BERGVERKSDRIFT OG INDUSTRI	11 511	4 910	2 264	1 752	1 470	601	294	220
2 OLJEUTVINNING OG BERGVERKSDRIFT	387	208	78	45	33	4	9	10
2-22 BERGVERKSDRIFT	366	200	78	45	31	4	4	4
21 BRYTING AV KULL	1	-	-	-	-	-	-	1
22 UTVINNING AV RÅOLJE OG NATURGASS	21	8	-	-	2	-	5	6
23 BRYTING OG UTVINNING AV MALM	10	-	-	-	3	2	2	3
2301 Jernmalm	3	-	-	-	1	-	-	2
2309 Malmbryting ellers	7	-	-	-	2	2	2	1
23091 Svovelkis og koppermalm	4	-	-	-	1	1	2	-
23099 Annen malm	3	-	-	-	1	1	-	1
29 BERGVERKSDRIFT ELLERS	355	200	78	45	28	2	2	-
2901 Stein, grus og sand	321	181	69	40	27	2	2	-
29011 Bygnings- og monumentstein	54	19	12	10	12	1	-	-
29012 Pukkstein og singel	130	68	36	18	7	1	-	-
29013 Grus og sand	115	90	19	5	1	-	-	-
29019 Annen stein	22	4	2	7	7	-	2	-
2909 Bryting og utvinning ellers	34	19	9	5	1	-	-	-
3 INDUSTRI	11 145	4 710	2 186	1 707	1 439	597	290	216
31 NÆRINGSMIDLER, DRIKKE- OG TOBAKKSVARER .	1 957	556	434	396	354	132	56	29
311/2 NÆRINGSMIDLER	1 905	549	427	388	343	127	50	21
3111 Kjøttvarer	267	45	58	55	57	27	17	8
31111 Slaktning	89	11	8	13	30	15	9	3
31112 Kjøttthermetikk	6	2	-	-	4	-	-	-
31119 Andre kjøttvarer	172	32	50	42	23	12	8	5
3112 Meierivarer	140	3	7	51	45	23	9	2
31121 Meierier	124	3	7	46	41	20	5	2
31122 Kondensert melk, tørrmelk og kasein	4	-	-	2	1	1	-	-
31123 Iskrem	12	-	-	3	3	2	4	-
3113 Konservering av frukt og grønnsaker	26	6	2	7	5	4	1	1
3114 Fiskevarer	464	112	109	92	98	39	12	2
31141 Salt-, tørr- og klippfisk	245	67	75	50	39	13	1	-
31142 Frysing av fisk	91	8	11	12	35	15	8	2
31143 Fiskehermetikk	34	3	4	7	14	6	-	-
31149 Andre fiskevarer	94	34	19	23	10	5	3	-
3115 Olje og fett	41	9	2	9	17	2	1	1
31151 Fiskeoljer og fiskemel	21	6	-	2	13	-	-	-
31152 Vegetabiliske oljer	1	-	-	-	-	-	-	1
31153 Raff. og herding av animalske oljer	6	2	-	1	2	-	1	-
31154 Margarin	13	1	2	6	2	2	-	-

Tabell 18 (forts.). Alle bedrifter etter sysselsettingsgruppe og næringsundergruppe, 1991
 All establishments by employment group and industry subgroup, 1991

Næringsundergruppe	Bedrif- ter i alt	Sysselsettingsgruppe						
		- 4	5 - 9	10-19	20-49	50-99	100-199	200 -
3116 Kornvarer	109	64	27	7	5	4	2	-
3117 Bakervarer	568	190	155	127	75	16	4	1
31171 Brød- og konditorvarer	551	183	153	125	73	13	4	-
31179 Andre bakervarer	17	7	2	2	2	3	-	1
3119 Sjokolade og sukkervarer	9	5	-	-	1	-	1	2
3121 Næringsmidler ellers	196	96	42	20	23	8	3	4
3122 Dyrefor	85	19	25	20	17	4	-	-
313/4 DRIKKE- OG TOBAKKSVARER	52	7	7	8	11	5	6	8
3131 Brennevin og vin	10	4	3	2	1	-	-	-
3133 ØL	16	-	-	1	2	1	6	6
3134 Mineralvann	24	3	4	5	8	3	-	1
314 Tobakkvarer	2	-	-	-	-	1	-	1
32 TEKSTIL-, BEKLEDNINGS-, LÆR OG LÆRVARER	565	246	105	80	90	32	11	1
321 TEKSTILVARER	332	137	66	48	53	18	9	1
3211 Spinning, veving og etterbehandling	48	14	10	6	7	6	4	1
32111 Garn	9	2	-	2	1	3	1	-
32112 Vevnader	31	8	7	4	5	3	3	1
32113 Bånd og elastikk	8	4	3	-	1	-	-	-
3212 Søm av tekstilvarer, unntatt klær	135	71	28	19	15	1	1	-
32121 Utstysvarer	35	17	7	5	5	-	1	-
32129 Andre tekstilvarer, unntatt klær	100	54	21	14	10	1	-	-
3213 Trikotasjevarer	48	16	7	6	11	6	2	-
3214 Gulvtepper, -matter og -ryer	7	5	1	1	-	-	-	-
3215 Tauverk og nett	78	28	17	13	15	5	-	-
3219 Tekstilvarer ellers	16	3	3	3	5	-	2	-
322 KLÆR, UNNTATT SKOTØY	180	91	26	23	30	8	2	-
3221 Yttertøy av tekstilstoff og plast	126	61	17	14	25	7	2	-
32211 Arbeids- og beskyttelsesklær	29	7	3	4	10	3	2	-
32212 Yttertøy	97	54	14	10	15	4	-	-
3229 Klær ellers	54	30	9	9	5	1	-	-
32291 Hodeplagg	6	2	2	1	1	-	-	-
32292 Klær av lær og skinn	10	5	2	2	1	-	-	-
32293 Klær av pelsskinn	20	15	3	1	1	-	-	-
32299 Andre klær	18	8	2	5	2	1	-	-
323 LÆR OG SKINNVARER, UNNT. KLÆR OG SKOTØY	33	12	8	8	1	4	-	-
3231 Lær	4	1	1	-	-	2	-	-
3232 Beredning av pelsskinn	4	1	1	1	1	-	-	-
3233 Reiseeffekter	25	10	6	7	-	2	-	-
324 SKOTØY	20	6	5	1	6	2	-	-

Tabell 18 (forts.). Alle bedrifter etter sysselsettingsgruppe og næringsundergruppe. 1991
 All establishments by employment group and industry subgroup. 1991

Næringsundergruppe	Bedrif- ter i alt	Sysselsettingsgruppe							
		- 4	5 - 9	10-19	20-49	50-99	100-199	200 -	
33	TREVARER	1 562	696	331	254	189	68	17	7
331	TREVARER, UNNTATT MØBLER OG INNREDNINGER	1 099	493	239	178	128	45	13	3
3311	Trelast o. a. bygningsmaterialer av tre	882	351	208	151	114	42	13	3
33111	Saging og høvling	314	110	69	58	52	19	6	-
33112	Sponplater	12	1	2	1	1	4	3	-
33113	Monteringsferdige trehus	72	21	19	15	11	4	1	1
33114	Bygningsartikler	399	183	102	66	35	11	1	1
33115	Treimpregnering	13	4	3	1	3	2	-	-
33119	Andre bygningsmaterialer	72	32	13	10	12	2	2	1
3312	Treemballasje	28	16	4	6	-	2	-	-
3319	Trevarer ellers	189	126	27	21	14	1	-	-
332	MØBLER OG INNREDNINGER AV TRE	463	203	92	76	61	23	4	4
3321	Møbler	316	133	54	55	49	19	4	2
3322	Innredninger	147	70	38	21	12	4	-	2
34	TREFOREDLING, GRAFISK - OG FORLAGSVIRKS.	1 850	894	397	256	151	68	51	33
341	TREFOREDLING	115	15	11	16	20	18	21	14
3411	Papirmasse, papir og papp	46	1	-	4	8	9	14	10
34111	Tremasse	16	1	-	2	5	5	3	-
34112	Sulfatcellulose	2	-	-	-	-	-	1	1
34113	Sulfittcellulose	4	-	-	-	2	-	1	1
34114	Papir og papp	20	-	-	2	1	1	8	8
34115	Trefiberplater	4	-	-	-	-	3	1	-
3412	Papir- og pappemballasje	40	7	3	7	9	7	3	4
3419	Papir- og pappvarer ellers	29	7	8	5	3	2	4	-
342	GRAFISK PROD. OG FORLAGSVIRKSOMHET	1 735	879	386	240	131	50	30	19
3421	Grafisk produksjon	1 193	631	295	168	69	18	11	1
34211	Trykking av bøker, ukebl. og tidsskr. ..	75	28	15	14	5	6	6	1
34212	Annen trykking	719	342	196	114	53	10	4	-
34213	Bokbinding	40	16	6	13	3	1	1	-
34219	Annen grafisk produksjon	359	245	78	27	8	1	-	-
3422	Forlagsvirksomhet	542	248	91	72	62	32	19	18
34221	Aviser	222	50	40	37	41	26	12	16
34222	Bøker	106	59	11	16	11	3	5	1
34223	Tidsskrifter og ukeblad	118	68	21	17	8	1	2	1
34229	Annen forlagsvirksomhet	96	71	19	2	2	2	-	-
35	KJEMISKE -, GUMMI- OG PLASTPRODUKTER ..	631	241	124	87	93	40	24	22
351	KJEMISKE RÅVARER	59	7	7	7	10	10	8	10
3511	Kjemiske grunnstoffer og forbindelser ..	46	7	7	6	7	7	7	5
35111	Karbider	4	-	-	-	-	-	1	3
35119	Andre kjemiske gr.stoff og forbindelser	42	7	7	6	7	7	6	2
3512	Kunstgjødsel og plantevernmidler	2	-	-	-	-	-	-	2
3513	Basisplast og kunstfibrer	11	-	-	1	3	3	1	3
352	KJEMISK-TEKNISKE PRODUKTER	121	40	23	16	20	11	6	5

Tabell 18 (forts.). Alle bedrifter etter sysselsettingsgruppe og næringsundergruppe. 1991
 All establishments by employment group and industry subgroup. 1991

Næringsundergruppe	Bedrif- ter i alt	Sysselsettingsgruppe							
		- 4	5 - 9	10-19	20-49	50-99	100-199	200 -	
3521 Maling og lakk	30	10	7	2	5	5	-	1	
3522 Farmasøytiske produkter	19	3	2	4	2	2	5	1	
3523 Vaskemidler og toalettpreparater	21	9	6	3	1	-	1	1	
35231 Vaskemidler	14	6	4	3	-	-	-	1	
35232 Toalettpreparater	7	3	2	-	1	-	1	-	
3529 Kjemisk-tekniske produkter ellers	51	18	8	7	12	4	-	2	
35291 Sprengstoff og ammunisjon	5	-	1	-	1	1	-	2	
35299 Andre kjemisk-tekniske produkter	46	18	7	7	11	3	-	-	
353 RAFFINERING AV JORDOLJE	3	-	-	-	-	-	1	2	
354 JORDOLJE- OG KULLPRODUKTER	90	69	10	6	1	2	1	1	
35401 Tjære- og asfaltpapp	2	-	-	-	-	2	-	-	
35409 Andre jordolje- og kullprodukter	88	69	10	6	1	-	1	1	
355 PROD. OG REPARASJON AV GUMMIPRODUKTER ..	60	31	14	9	3	1	-	2	
35501 Gummiprodukter	20	8	4	2	3	1	-	2	
35502 Reparasjon av gummiprodukter	40	23	10	7	-	-	-	-	
356 PLASTVARER	298	94	70	49	59	16	8	2	
35601 Plast-halvfabrikata	51	14	10	10	10	4	3	-	
35602 Plastemballasje	64	14	11	9	19	5	4	2	
35609 Andre plastvarer	183	66	49	30	30	7	1	-	
36 MINERALSKE PRODUKTER	528	268	107	70	48	20	9	6	
361 KERAMISKE PRODUKTER	26	19	2	1	-	1	1	2	
362 GLASS OG GLASSVARER	54	21	8	7	10	3	3	2	
369 MINERALSKE PRODUKTER ELLERS	448	228	97	62	38	16	5	2	
3691 Teglvarer	4	-	-	1	2	-	1	-	
3692 Sement og kalk	5	1	1	-	1	-	1	1	
3699 Jord- og steinvarer ellers	439	227	96	61	35	16	3	1	
36991 Steinbearbeiding	89	50	20	14	3	2	-	-	
36992 Betong	159	112	31	13	3	-	-	-	
36993 Betongvarer	167	55	43	33	24	9	2	1	
36999 Andre jord- og steinvarer	24	10	2	1	5	5	1	-	
37 METALLER	94	12	9	12	8	13	14	26	
371 JERN, STÅL OG FERROLEGERINGER	43	3	1	5	4	8	9	13	
37101 Jern og stål	11	1	1	1	1	3	-	4	
37102 Ferrolegeringer	16	-	-	1	-	1	7	7	
37103 Støping av jern og stål	16	2	-	3	3	4	2	2	
372 IKKE-JERNHOLDIGE METALLER	51	9	8	7	4	5	5	13	
37201 Primær aluminium	8	-	-	1	-	-	-	7	
37202 Andre ikke-jernholdige metaller	10	-	3	1	1	2	-	3	
37203 Valsing av ikke-jernholdige metaller ...	11	-	-	1	-	3	4	3	
37204 Støping av ikke-jernholdige metaller ...	22	9	5	4	3	-	1	-	

Tabell 18 (forts.). Alle bedrifter etter sysselsettingsgruppe og næringsundergruppe. 1991
 All establishments by employment group and industry subgroup. 1991

Næringsundergruppe	Bedrif- ter i alt	Sysselsettingsgruppe						
		- 4	5 - 9	10-19	20-49	50-99	100-199	200 -
38 VERKSTEDPRODUKTER	3 672	1 612	646	524	483	212	105	90
381 METALLVARER	1 453	660	273	233	200	58	24	5
3811 Hush.art., håndverkt., låser og beslag .	94	46	14	14	13	4	1	2
38111 Husholdningsartikler	15	5	1	2	4	3	-	-
38112 Håndverktøy, låser og beslag	79	41	13	12	9	1	1	2
3812 Møbler av metall	37	7	6	5	13	4	2	-
3813 Metallkonstruksjoner	362	74	63	92	101	22	8	2
3819 Metallvarer ellers	960	533	190	122	73	28	13	1
38191 Emballasje av metall	9	1	1	-	2	3	2	-
38192 Duk, tråd, spiker og skruer av metall ..	33	11	4	8	2	6	2	-
38193 Belysningsutstyr	23	12	3	2	2	2	1	1
38194 Rørarmatur	37	11	8	8	5	4	1	-
38199 Andre metallvarer	858	498	174	104	62	13	7	-
382 MASKINER	1 024	504	178	119	104	59	22	38
3821 Kraftmaskiner og motorer	5	-	-	-	-	3	1	1
3822 Jordbruksmaskiner	34	14	3	4	5	4	3	1
3823 Maskiner for tre- og metallbearbeiding .	24	10	4	5	4	1	-	-
3824 Industrimaskiner ellers	153	21	19	26	39	14	9	25
38241 Oljerigger	76	3	4	10	18	10	6	25
38249 Andre industrimaskiner	77	18	15	16	21	4	3	-
3825 Kontormaskiner	25	11	3	8	-	1	-	2
3829 Maskiner ellers	783	448	149	76	56	36	9	9
38291 Husholdningsmaskiner	5	1	-	1	-	2	1	-
38292 Reparasjon av maskiner	522	351	109	38	19	3	2	-
38299 Andre maskiner	256	96	40	37	37	31	6	9
383 ELEKTRISKE APPARATER OG MATERIELL	421	146	66	60	69	36	26	18
3831 El-motorer og materiell for el-prod. ...	142	50	24	20	22	12	9	5
3832 Signal-, radio- og annet telemateriell	140	50	19	18	23	13	8	9
3833 Elektriske husholdningsapparater	20	4	4	4	4	1	2	1
3839 Elektriske app. og materiell ellers	119	42	19	18	20	10	7	3
38391 Elektrisk kabel og ledning	15	1	3	1	-	5	3	2
38399 Andre el. apparater og materiell	104	41	16	17	20	5	4	1
384 TRANSPORTMIDLER	686	271	110	97	96	54	31	27
3841 Fartøy	512	208	81	63	79	42	24	15
38411 Skip	153	21	13	16	47	25	19	12
38412 Båter	281	166	56	34	19	5	1	-
38413 Skips- og båtmotorer	27	11	3	5	3	3	-	2
38414 Spesialdeler for skip og båter	51	10	9	8	10	9	4	1
3842 Prod./rep. av jernbane- og sporvognmatr.	10	-	-	-	1	3	1	5
38421 Jernbane- og sporvognmateriell	2	-	-	-	1	-	-	1
38422 Rep. av jernbane- og sporvognmateriell .	8	-	-	-	-	3	1	4
3843/4 Motorkjøretøy og sykler	130	50	26	27	12	7	5	3

Tabell 18 (forts.). Alle bedrifter etter sysselsettingsgruppe og næringsundergruppe. 1991
 All establishments by employment group and industry subgroup. 1991

Næringsundergruppe	Bedrif- ter i alt	Sysselsettingsgruppe						
		- 4	5 - 9	10-19	20-49	50-99	100-199	200 -
3845 Fly	27	10	3	5	3	1	1	4
3849 Transportmidler ellers	7	3	-	2	1	1	-	-
385 TEKN., VITENSK., FOTO- OG OPTISKE ARTIK.	88	31	19	15	14	5	2	2
3851 Tekniske og vitenskapelige instrumenter	80	29	16	15	13	4	1	2
3852 Foto- og optiske artikler	8	2	3	-	1	1	1	-
39 INDUSTRIPRODUKSJON ELLERS	286	185	33	28	23	12	3	2
3901 Gull- og sølvvarer	81	51	10	7	8	4	1	-
3902 Musikkinstrumenter	3	1	1	1	-	-	-	-
3903 Sportsartikler	30	17	1	3	3	5	-	1
3909 Annen industriproduksjon	172	116	21	17	12	3	2	1

Tabell 19. Sysselsatte i alle bedrifter, etter sysselsettingsgruppe og næringsundergruppe. 1991
Persons engaged in all establishments, by employment group and industry subgroup. 1991

Næringsundergruppe Industry subgroup	Syssel- satte i alt Persons engaged total	Sysselsettingsgruppe Employment group						
		- 4	5 - 9	10-19	20-49	50-99	100-199	200 -
2,3 OLJEUTVINNING, BERGVERKSDRIFT OG INDUSTRI	298 982	11 658	16 317	25 027	48 132	43 977	42 483	111 388
2-22,3 BERGVERKSDRIFT OG INDUSTRI	283 152	11 644	16 309	25 005	47 811	43 517	41 323	97 543
2 OLJEUTVINNING OG BERGVERKSDRIFT	21 001	461	544	702	1 288	770	1 769	15 467
2-22 BERGVERKSDRIFT	5 171	447	536	680	967	310	609	1 622
21 BRYTING AV KULL	388	-	-	-	30	-	-	358
22 UTVINNING AV RÅOLJE OG NATURGASS	15 830	14	8	22	321	460	1 160	13 845
23 BRYTING OG UTVINNING AV MALM	1 885	4	-	-	120	178	319	1 264
2301 Jernmalm	985	4	-	-	39	-	-	942
2309 Malmbryting ellers	900	-	-	-	81	178	319	322
23091 Svovelkis og koppermalm	449	-	-	-	41	89	319	-
23099 Annen malm	451	-	-	-	40	89	-	322
29 BERGVERKSDRIFT ELLERS	2 898	443	536	680	817	132	290	-
2901 Stein, grus og sand	2 691	394	484	604	787	132	290	-
29011 Bygnings- og monumentstein	665	68	96	142	290	69	-	-
29012 Pukkstein og singel	998	151	251	268	265	63	-	-
29013 Grus og sand	397	160	124	85	28	-	-	-
29019 Annen stein	631	15	13	109	204	-	290	-
2909 Bryting og utvinning ellers	207	49	52	76	30	-	-	-
3 INDUSTRI	277 981	11 197	15 773	24 325	46 844	43 207	40 714	95 921
31 NÆRINGSMIDLER, DRIKKE- OG TOBAKKSVARER .	50 385	1 373	3 232	5 688	11 518	9 823	7 805	10 946
311/2 NÆRINGSMIDLER	45 318	1 351	3 116	5 515	11 004	9 438	7 006	7 888
3111 Kjøttvarer	10 489	129	389	751	1 854	2 247	2 594	2 525
31111 Slakting	4 861	32	52	197	985	1 266	1 285	1 044
31112 Kjøttthermetikk	145	5	-	-	140	-	-	-
31119 Andre kjøttvarer	5 483	92	337	554	729	981	1 309	1 481
3112 Meierivarer	5 938	21	139	840	1 424	1 668	1 191	655
31121 Meierier	4 727	9	59	690	1 224	1 448	642	655
31122 Kondensert melk, tørrmelk og kasein	111	-	-	23	32	56	-	-
31123 Iskrem	1 100	12	80	127	168	164	549	-
3113 Konservering av frukt og grønnsaker	855	15	14	100	181	244	101	200
3114 Fiskevarer	9 980	272	755	1 266	2 962	2 663	1 570	492
31141 Salt-, tørr- og klippfisk	3 390	161	506	669	1 095	853	106	-
31142 Frysing av fisk	4 039	17	98	189	1 133	1 038	1 072	492
31143 Fiskehermetikk	1 032	11	28	104	457	432	-	-
31149 Andre fiskevarer	1 519	83	123	304	277	340	392	-
3115 Olje og fett	1 343	18	27	138	555	133	133	339
31151 Fiskeoljer og fiskemel	496	13	7	36	440	-	-	-
31152 Vegetabiliske oljer	339	-	-	-	-	-	-	339
31153 Raff. og herding av animalske oljer	213	4	5	17	54	-	133	-
31154 Margarin	295	1	15	85	61	133	-	-

Tabell 19 (forts.). Sysselsatte i alle bedrifter, etter sysselsettingsgruppe og næringsundergruppe. 1991
Persons engaged in all establishments, by employment group and industry subgroup. 1991

Næringsundergruppe	Syssel- satte i alt	Sysselsettingsgruppe						
		- 4	5 - 9	10-19	20-49	50-99	100-199	200 -
3116 Kornvarer	1 094	147	197	101	136	281	232	-
3117 Bakervarer	7 318	486	1 050	1 686	2 337	1 046	474	239
31171 Brød- og konditorvarer	6 766	469	1 035	1 663	2 269	856	474	-
31179 Andre bakervarer	552	17	15	23	68	190	-	239
3119 Sjokolade og sukkervarer	2 707	10	24	28	190	-	256	2 199
3121 Næringsmidler ellers	4 050	190	329	306	775	756	455	1 239
3122 Dyrefor	1 544	63	192	299	590	400	-	-
313/4 DRIKKE- OG TOBAKKSVARER	5 067	22	116	173	514	385	799	3 058
3131 Brennevin og vin	86	11	16	28	31	-	-	-
3133 Øl	3 160	2	40	80	87	58	799	2 094
3134 Mineralvann	1 165	9	46	65	282	247	-	516
314 Tobakksvarer	656	-	14	-	114	80	-	448
32 TEKSTIL-, BEKLEDNINGS-, LÆR OG LÆRVARER	8 748	483	712	1 128	2 743	2 058	1 418	206
321 TEKSTILVARER	5 590	292	454	681	1 644	1 117	1 196	206
3211 Spinning, veving og etterbehandling	1 574	27	69	91	242	371	568	206
32111 Garn	400	5	-	31	29	187	148	-
32112 Vevnader	1 106	18	50	60	168	184	420	206
32113 Bånd og elastikk	68	4	19	-	45	-	-	-
3212 Søm av tekstilvarer, unntatt klær	1 229	154	198	264	443	50	120	-
32121 Utstyrvarer	436	42	45	74	155	-	120	-
32129 Andre tekstilvarer, unntatt klær	793	112	153	190	288	50	-	-
3213 Trikotasjevarer	1 238	32	44	98	397	424	243	-
3214 Gulvtepper, -matter og -ryer	31	12	5	14	-	-	-	-
3215 Tauverk og nett	1 007	61	118	165	391	272	-	-
3219 Tekstilvarer ellers	511	6	20	49	171	-	265	-
322 KLÆR, UNNTATT SKOTØY	2 245	147	173	316	871	516	222	-
3221 Yttertøy av tekstilstoff og plast	1 797	90	118	190	729	448	222	-
32211 Arbeids- og beskyttelsesklær	806	15	28	48	276	217	222	-
32212 Yttertøy	991	75	90	142	453	231	-	-
3229 Klær ellers	448	57	55	126	142	68	-	-
32291 Hodeplagg	57	6	12	18	21	-	-	-
32292 Klær av lær og skinn	75	8	11	24	32	-	-	-
32293 Klær av pelsskinn	99	29	21	13	36	-	-	-
32299 Andre klær	217	14	11	71	53	68	-	-
323 LÆR OG SKINNVARER, UNNT. KLÆR OG SKOTØY	499	29	57	113	24	276	-	-
3231 Lær	162	1	7	-	-	154	-	-
3232 Beredning av pelsskinn	50	7	5	14	24	-	-	-
3233 Reiseeffekter	287	21	45	99	-	122	-	-
324 SKOTØY	414	15	28	18	204	149	-	-

Tabell 19 (forts.). Sysselsatte i alle bedrifter, etter sysselsettingsgruppe og næringsundergruppe. 1991
 Persons engaged in all establishments, by employment group and industry subgroup. 1991

Næringsundergruppe	Syssel- satte i alt	Sysselsettingsgruppe							
		- 4	5 - 9	10-19	20-49	50-99	100-199	200 -	
33 TREVARER	22 599	1 805	2 352	3 463	6 012	4 671	2 365	1 931	
331 TREVARER, UNNTATT MØBLER OG INNREDNINGER	15 389	1 278	1 684	2 429	4 155	3 138	1 893	812	
3311 Trelast o. a. bygningsmaterialer av tre	13 940	981	1 485	2 067	3 745	2 957	1 893	812	
33111 Saging og høvling	5 615	284	486	835	1 811	1 381	818	-	
33112 Sponplater	841	1	14	13	84	230	499	-	
33113 Monteringsferdige trehus	1 621	157	202	195	360	282	192	233	
33114 Bygningsartikler	4 355	450	683	867	1 052	790	142	371	
33115 Treimpregnering	264	12	16	19	101	116	-	-	
33119 Andre bygningsmaterialer	1 244	77	84	138	337	158	242	208	
3312 Treemballasje	257	30	28	74	-	125	-	-	
3319 Trevarer ellers	1 192	267	171	288	410	56	-	-	
332 MØBLER OG INNREDNINGER AV TRE	7 210	527	668	1 034	1 857	1 533	472	1 119	
3321 Møbler	5 265	312	375	736	1 487	1 300	472	583	
3322 Innredninger	1 945	215	293	298	370	233	-	536	
34 TREFOREDNING, GRAFISK - OG FORLAGSVIRKS.	45 916	2 130	2 926	3 802	5 221	5 126	6 978	19 733	
341 TREFOREDNING	11 480	39	119	226	739	1 526	2 800	6 031	
3411 Papirmasse, papir og papp	7 851	11	19	77	310	821	1 873	4 740	
34111 Tremasse	973	2	-	29	191	436	315	-	
34112 Sulfatcellulose	797	2	6	-	-	-	184	605	
34113 Sulfittcellulose	794	-	-	-	73	-	147	574	
34114 Papir og papp	4 943	7	13	48	46	200	1 068	3 561	
34115 Trefiberplater	344	-	-	-	-	185	159	-	
3412 Papir- og pappemballasje	2 737	16	31	91	294	576	438	1 291	
3419 Papir- og pappvarer ellers	892	12	69	58	135	129	489	-	
342 GRAFISK PROD. OG FORLAGSVIRKSOMHET	34 436	2 091	2 807	3 576	4 482	3 600	4 178	13 702	
3421 Grafisk produksjon	10 544	1 325	1 987	2 304	2 001	1 310	1 330	287	
34211 Trykking av bøker, ukebl. og tidsskr. ..	2 024	53	109	207	147	442	779	287	
34212 Annen trykking	6 386	726	1 330	1 577	1 569	734	450	-	
34213 Bokbinding	482	36	41	171	66	67	101	-	
34219 Annen grafisk produksjon	1 652	510	507	349	219	67	-	-	
3422 Forlagsvirksomhet	23 892	766	820	1 272	2 481	2 290	2 848	13 415	
34221 Aviser	20 156	388	457	773	1 785	1 901	1 844	13 008	
34222 Bøker	1 947	112	87	230	392	196	728	202	
34223 Tidsskrifter og ukeblad	1 283	126	149	241	236	50	276	205	
34229 Annen forlagsvirksomhet	506	140	127	28	68	143	-	-	
35 KJEMISKE -, GUMMI- OG PLASTPRODUKTER ..	22 492	619	894	1 342	3 289	3 376	3 297	9 675	
351 KJEMISKE RÅVARER	7 744	18	42	143	357	1 091	1 090	5 003	
3511 Kjemiske grunnstoffer og forbindelser ..	3 946	18	42	110	216	766	976	1 818	
35111 Karbider	1 005	-	-	-	-	-	103	902	
35119 Andre kjemiske gr.stoff og forbindelser	2 941	18	42	110	216	766	873	916	
3512 Kunstgjødsel og plantevernmidler	1 977	-	-	-	25	61	-	1 891	
3513 Basisplast og kunstfibrer	1 821	-	-	33	116	264	114	1 294	
352 KJEMISK-TEKNISKE PRODUKTER	5 376	94	180	235	857	954	957	2 099	

Tabell 19 (forts.). Sysselsatte i alle bedrifter, etter sysselsettingsgruppe og næringsundergruppe. 1991
Persons engaged in all establishments, by employment group and industry subgroup. 1991

Næringsundergruppe	Syssel- satte i alt	Sysselsettingsgruppe						
		- 4	5 - 9	10-19	20-49	50-99	100-199	200 -
3521 Maling og lakk	1 304	22	58	36	192	419	-	577
3522 Farmasøytiske produkter	2 002	8	18	72	154	231	813	706
3523 Vaskemidler og toalettpreparater	643	22	47	36	45	-	144	349
35231 Vaskemidler	430	15	30	36	-	-	-	349
35232 Toalettpreparater	213	7	17	-	45	-	144	-
3529 Kjemisk-tekniske produkter ellers	1 427	42	57	91	466	304	-	467
35291 Sprengstoff og ammunisjon	638	-	7	-	83	81	-	467
35299 Andre kjemisk-tekniske produkter	789	42	50	91	383	223	-	-
353 RAFFINERING AV JORDOLJE	1 169	-	-	-	-	-	164	1 005
354 JORDOLJE- OG KULLPRODUKTER	1 022	195	97	144	69	148	139	230
35401 Tjære- og asfaltpapp	233	15	12	27	31	148	-	-
35409 Andre jordolje- og kullprodukter	789	180	85	117	38	-	139	230
355 PROD. OG REPARASJON AV GUMMIPRODUKTER ..	1 254	83	101	128	91	63	-	788
35501 Gummiprodukter	1 058	33	38	45	91	63	-	788
35502 Reparasjon av gummiprodukter	196	50	63	83	-	-	-	-
356 PLASTVARER	5 927	229	474	692	1 915	1 120	947	550
35601 Plast-halvfabrikata	1 238	42	66	152	311	314	353	-
35602 Plastemballasje	2 264	38	92	138	622	344	480	550
35609 Andre plastvarer	2 425	149	316	402	982	462	114	-
36 MINERALSKE PRODUKTER	8 242	600	728	927	1 566	1 527	1 353	1 541
361 KERAMISKE PRODUKTER	814	35	16	10	-	87	129	537
362 GLASS OG GLASSVARER	1 717	56	67	96	345	190	442	521
369 MINERALSKE PRODUKTER ELLERS	5 711	509	645	821	1 221	1 250	782	483
3691 Teglvarer	232	-	6	19	70	-	137	-
3692 Sement og kalk	557	9	14	-	27	-	271	236
3699 Jord- og steinvarer ellers	4 922	500	625	802	1 124	1 250	374	247
36991 Steinbearbeiding	648	89	131	180	89	159	-	-
36992 Betong	695	247	195	147	106	-	-	-
36993 Betongvarer	2 775	144	284	449	765	657	229	247
36999 Andre jord- og steinvarer	804	20	15	26	164	434	145	-
37 METALLER	17 128	38	60	200	447	1 029	2 457	12 897
371 JERN, STÅL OG FERROLEGERINGER	6 856	11	9	101	221	606	1 471	4 437
37101 Jern og stål	2 220	3	9	14	85	220	-	1 889
37102 Ferrolegeringer	3 408	2	-	15	30	85	1 151	2 125
37103 Støping av jern og stål	1 228	6	-	72	106	301	320	423
372 IKKE-JERNHOLDIGE METALLER	10 272	27	51	99	226	423	986	8 460
37201 Primær aluminium	5 690	-	-	16	21	98	102	5 453
37202 Andre ikke-jernholdige metaller	2 568	2	17	13	104	140	152	2 140
37203 Valsing av ikke-jernholdige metaller ...	1 700	6	-	10	-	185	632	867
37204 Støping av ikke-jernholdige metaller ...	314	19	34	60	101	-	100	-

Tabell 19 (forts.). Sysselsatte i alle bedrifter, etter sysselsettingsgruppe og næringsundergruppe. 1991
 Persons engaged in all establishments, by employment group and industry subgroup. 1991

Næringsundergruppe	Syssel- satte i alt	Sysselsettingsgruppe							
		- 4	5 - 9	10-19	20-49	50-99	100-199	200 -	
38 VERKSTEDPRODUKTER	98 888	3 761	4 651	7 414	15 350	14 805	14 574	38 333	
381 METALLVARER	21 777	1 542	1 959	3 280	6 157	3 950	3 210	1 679	
3811 Hush.art., håndverkt., låser og beslag .	1 969	111	109	204	444	285	157	659	
38111 Husholdningsartikler	382	7	5	34	103	233	-	-	
38112 Håndverktøy, låser og beslag	1 587	104	104	170	341	52	157	659	
3812 Møbler av metall	1 129	25	43	61	355	293	352	-	
3813 Metallkonstruksjoner	8 155	204	470	1 342	3 067	1 473	1 085	514	
3819 Metallvarer ellers	10 524	1 202	1 337	1 673	2 291	1 899	1 616	506	
38191 Emballasje av metall	584	3	7	12	86	212	264	-	
38192 Duk, tråd, spiker og skruer av metall ..	941	33	36	112	63	406	291	-	
38193 Belysningsutstyr	1 083	47	42	82	118	175	113	506	
38194 Rørarmatur	702	39	59	97	135	265	107	-	
38199 Andre metallvarer	7 214	1 080	1 193	1 370	1 889	841	841	-	
382 MASKINER	35 290	1 241	1 284	1 666	3 527	4 438	3 346	19 788	
3821 Kraftmaskiner og motorer	1 060	5	-	-	-	237	176	642	
3822 Jordbruksmaskiner	1 623	29	22	56	158	315	513	530	
3823 Maskiner for tre- og metallbearbeiding .	318	21	24	66	140	67	-	-	
3824 Industrimaskiner ellers	18 314	54	179	380	1 318	1 065	1 104	14 214	
38241 Oljerigger	16 584	14	81	159	648	726	742	14 214	
38249 Andre industrimaskiner	1 730	40	98	221	670	339	362	-	
3825 Kontormaskiner	985	30	17	111	-	73	-	754	
3829 Maskiner ellers	12 990	1 102	1 042	1 053	1 911	2 681	1 553	3 648	
38291 Husholdningsmaskiner	343	3	-	11	-	133	196	-	
38292 Reparasjon av maskiner	3 022	789	684	490	564	196	299	-	
38299 Andre maskiner	9 625	310	358	552	1 347	2 352	1 058	3 648	
383 ELEKTRISKE APPARATER OG MATERIELL	15 995	358	490	914	2 316	2 435	3 555	5 927	
3831 El-motorer og materiell for el-prod. ...	5 161	138	169	324	719	779	1 368	1 664	
3832 Signal- , radio- og annet telemateriell	6 207	107	128	279	724	861	980	3 128	
3833 Elektriske husholdningsapparater	760	10	38	55	146	78	230	203	
3839 Elektriske app. og materiell ellers	3 867	103	155	256	727	717	977	932	
38391 Elektrisk kabel og ledning	1 581	2	22	14	47	346	425	725	
38399 Andre el. apparater og materiell	2 286	101	133	242	680	371	552	207	
384 TRANSPORTMIDLER	23 874	548	776	1 356	2 982	3 642	4 244	10 326	
3841 Fartøy	15 567	413	574	887	2 500	2 802	3 214	5 177	
38411 Skip	10 471	57	99	245	1 605	1 709	2 584	4 172	
38412 Båter	2 108	313	385	459	526	317	108	-	
38413 Skips- og båtmotorer	1 095	24	23	63	89	186	-	710	
38414 Spesialdeler for skip og båter	1 893	19	67	120	280	590	522	295	
3842 Prod./rep. av jernbane- og sporvognmatr.	2 214	-	-	-	34	236	130	1 814	
38421 Jernbane- og sporvognmateriell	395	-	-	-	34	-	-	361	
38422 Rep. av jernbane- og sporvognmateriell .	1 819	-	-	-	-	236	130	1 453	
3843/4 Motorkjøretøy og sykler	3 290	110	178	370	328	460	756	1 088	

Tabell 19 (forts.). Sysselsatte i alle bedrifter, etter sysselsettingsgruppe og næringsundergruppe. 1991
Persons engaged in all establishments, by employment group and industry subgroup. 1991

Næringsundergruppe	Syssel- satte i alt	Sysselsettingsgruppe						
		- 4	5 - 9	10-19	20-49	50-99	100-199	200 -
3845 Fly	2 670	19	24	70	95	71	144	2 247
3849 Transportmidler ellers	133	6	-	29	25	73	-	-
385 TEKN., VITENSK., FOTO- OG OPTISKE ARTIK.	1 952	72	142	198	368	340	219	613
3851 Tekniske og vitenskapelige instrumenter	1 735	62	118	198	342	288	114	613
3852 Foto- og optiske artikler	217	10	24	-	26	52	105	-
39 INDUSTRIPRODUKSJON ELLERS	3 583	388	218	361	698	792	467	659
3901 Gull- og sølvvarer	912	120	65	94	242	253	138	-
3902 Musikkinstrumenter	17	2	5	10	-	-	-	-
3903 Sportsartikler	876	33	14	38	94	316	-	381
3909 Annen industriproduksjon	1 778	233	134	219	362	223	329	278

Tabell 20. Hovedtall for store bedrifter, etter næringsundergruppe. 1991
Principal figures for large establishments, by industry subgroup. 1991

Næringsundergruppe	Bedrif- ter	Sysse- satte	Lønns- kost- nader	Brutto- produk- sjons- verdi	Bearbeidingsverdi		Brutto- inves- tering
					Markeds- priser	Faktor- priser	
Industry subgroup	Estab- lish- ments	Persons engaged	Compen- sation of emp- loyees	Gross value of produc- tion	Value added		Gross fixed capital forma- tion
					Market prices	Factor prices	
			I	Mill. kr	Million kroner		
2,3 OLJEUTVINNING, BERGVERKSDRIFT OG INDUSTRI	6 499	286 410	71 488	435 454	176 800	161 097	37 490
2-22,3 BERGVERKSDRIFT OG INDUSTRI	6 478	270 580	63 765	320 100	87 853	87 217	12 436
2 OLJEUTVINNING OG BERGVERKSDRIFT	183	20 532	8 824	119 223	90 430	75 590	25 346
2-22 BERGVERKSDRIFT	162	4 702	1 102	3 869	1 483	1 711	292
21 BRYTING AV KULL	1	388	102	194	26	120	26
22 UTVINNING AV RÅOLJE OG NATURGASS	21	15 830	7 722	115 354	88 947	73 880	25 054
23 BRYTING OG UTVINNING AV MALM	10	1 885	431	1 243	377	510	77
2301 Jernmalm	3	985	209	507	124	224	21
2309 Malmbryting ellers	7	900	222	736	253	286	56
23091 Svoelkvis og koppermalm	4	449	102	331	129	132	6
23099 Annen malm	3	451	119	405	124	154	50
29 BERGVERKSDRIFT ELLERS	151	2 429	569	2 432	1 080	1 081	189
2901 Stein, grus og sand	137	2 276	536	2 305	1 034	1 035	174
29011 Bygnings- og monumentstein	34	591	153	581	335	336	48
29012 Pukkstein og singel	63	847	196	929	353	354	50
29013 Grus og sand	22	222	47	214	77	77	5
29019 Annen stein	18	616	139	580	268	268	71
2909 Bryting og utvinning ellers	14	153	33	127	46	46	15
3 INDUSTRI	6 316	265 878	62 663	316 231	86 370	85 507	12 144
31 NÆRINGSMIDLER, DRIKKE- OG TOBAKKSVARER .	1 396	48 901	10 157	79 822	17 368	15 364	2 514
311/2 NÆRINGSMIDLER	1 351	43 856	8 818	69 261	9 470	13 024	2 029
3111 Kjøttvarer	219	10 334	2 196	22 276	2 509	2 922	358
31111 Slaktning	79	4 829	1 057	13 321	1 017	1 409	146
31112 Kjøttthermetikk	4	140	30	287	39	41	2
31119 Andre kjøttvarer	136	5 365	1 109	8 669	1 454	1 472	211
3112 Meierivarer	140	5 926	1 390	12 194	-1 477	1 925	472
31121 Meierier	124	4 727	1 114	10 757	-1 871	1 527	401
31122 Kondensert melk, tørrmelk og kasein	4	111	29	366	41	52	8
31123 Iskrem	12	1 088	247	1 071	353	346	63
3113 Konservering av frukt og grønnsaker	20	840	177	1 380	340	313	42
3114 Fiskevarer	345	9 655	1 570	10 093	2 284	2 372	316
31141 Salt-, tørr- og klippfisk	173	3 198	533	4 111	851	867	136
31142 Frysing av fisk	84	4 019	668	4 206	944	1 002	77
31143 Fiskehermetikk	31	1 021	148	647	183	188	15
31149 Andre fiskevarer	57	1 417	221	1 129	306	315	87
3115 Olje og fett	39	1 339	347	2 750	523	528	88
31151 Fiskeoljer og fiskemel	21	496	130	959	191	196	22
31152 Vegetabiliske oljer	1	339	:	:	:	:	:
31153 Raff. og herding av animalske oljer	4	209	:	:	:	:	:
31154 Margarin	13	295	75	638	119	119	19

Tabell 20 (forts.). Hovedtall for store bedrifter, etter næringsundergruppe. 1991
Principal figures for large establishments, by industry subgroup. 1991

Næringsundergruppe	Bedrif- ter	Syssel- satte	Lønns- kost- nader	Brutto- produks- jons- verdi	Bearbeidingsverdi		Brutto- inves- tering
					Markeds- priser	Faktor- priser	
				I	Mill. kr		
3116 Kornvarer	44	939	223	2 677	450	451	88
3117 Bakervarer	374	6 810	1 136	3 756	1 485	1 493	129
31171 Brød- og konditorvarer	364	6 275	1 031	3 347	1 352	1 358	121
31179 Andre bakervarer	10	535	105	409	133	136	8
3119 Sjokolade og sukkervarer	4	2 697	555	2 232	1 062	698	179
3121 Næringsmidler ellers	99	3 834	836	4 660	1 329	1 330	169
3122 Dyrefor	67	1 482	388	7 243	965	992	188
313/4 DRIKKE- OG TOBAKKSVARER	45	5 045	1 340	10 561	7 899	2 340	485
3131 Brennevin og vin	6	75	19	117	33	33	-
3133 Øl	16	3 158	:	:	:	:	:
3134 Mineralvann	21	1 156	292	1 115	578	432	231
314 Tobakksvarer	2	656	:	:	:	:	:
32 TEKSTIL-, BEKLEDNINGS-, LÆR OG LÆRVARER	315	8 222	1 418	4 749	1 825	1 882	92
321 TEKSTILVARER	191	5 267	944	3 237	1 252	1 288	66
3211 Spinning, veving og etterbehandling	33	1 538	291	1 023	406	407	16
32111 Garn	7	395	68	227	103	103	5
32112 Vevnader	22	1 079	210	754	287	288	10
32113 Bånd og elastikk	4	64	12	42	17	17	1
3212 Søm av tekstilvarer, unntatt klær	64	1 073	181	641	218	234	15
32121 Utstyrsvarer	19	398	65	272	75	81	10
32129 Andre tekstilvarer, unntatt klær	45	675	117	369	142	153	6
3213 Trikotasjevarer	32	1 202	205	583	245	252	17
3214 Gulvtepper, -matter og -ryer	2	19	:	:	:	:	:
3215 Tauverk og nett	47	930	161	617	228	239	13
3219 Tekstilvarer ellers	13	505	:	:	:	:	:
322 KLÆR, UNNTATT SKOTØY	90	2 093	328	985	379	396	16
3221 Yttertøy av tekstilstoff og plast	67	1 707	266	829	312	323	14
32211 Arbeids- og beskyttelsesklær	22	791	125	352	152	156	5
32212 Yttertøy	45	916	141	477	160	167	9
3229 Klær ellers	23	386	62	156	67	74	2
32291 Hodeplagg	4	51	10	24	12	12	-
32292 Klær av lær og skinn	5	67	11	24	11	14	1
32293 Klær av pelsskinn	5	70	10	32	13	13	1
32299 Andre klær	9	198	31	76	30	34	-
323 LÆR OG SKINNVARER, UNNT. KLÆR OG SKOTØY	20	463	81	340	113	116	5
3231 Lær	3	161	32	198	54	54	4
3232 Beredning av pelsskinn	3	43	6	20	8	8	-
3233 Reiseeffekter	14	259	43	122	52	54	2
324 SKOTØY	14	399	65	188	81	81	5

Tabell 20 (forts.). Hovedtall for store bedrifter, etter næringsundergruppe. 1991
Principal figures for large establishments, by industry subgroup. 1991

Næringsundergruppe	Bedrif- ter	Sysse- satte	Lønns- kost- nader	Brutto- produk- sjons- verdi	Bearbeidingsverdi		Brutto- inves- tering	
					Markeds- priser	Faktor- priser		
				I	Mill. kr			
33	TREVARER	838	20 630	3 909	15 592	4 770	4 876	611
331	TREVARER, UNNTATT MØBLER OG INNREDNINGER	588	14 004	2 694	11 213	3 283	3 357	480
3311	Trelast o. a. bygningsmaterialer av tre	516	12 868	2 535	10 754	3 111	3 150	462
33111	Saging og høvling	199	5 297	1 066	5 314	1 429	1 439	284
33112	Sponplater	11	840	177	750	203	208	25
33113	Monteringsferdige trehus	50	1 459	306	1 235	319	320	3
33114	Bygningsartikler	208	3 858	709	2 237	790	803	66
33115	Treimpregnering	9	252	56	316	85	86	19
33119	Andre bygningsmaterialer	39	1 162	222	903	285	294	65
3312	Treemballasje	12	227	25	53	20	33	6
3319	Trevarer ellers	60	909	133	407	152	174	12
332	MØBLER OG INNREDNINGER AV TRE	250	6 626	1 215	4 379	1 487	1 519	132
3321	Møbler	179	4 929	876	3 243	1 094	1 119	92
3322	Innredninger	71	1 697	339	1 136	393	400	40
34	TREFOREDLING, GRAFISK - OG FORLAGSVIRKS.	935	43 639	9 935	38 289	13 369	13 651	1 947
341	TREFOREDLING	99	11 435	2 734	17 704	4 358	4 364	1 318
3411	Papirmasse, papir og papp	45	7 840	1 906	14 224	3 176	3 176	1 135
34111	Tremasse	15	971	225	2 554	273	271	214
34112	Sulfatcellulose	2	795	:	:	:	:	:
34113	Sulfittcellulose	4	794	:	:	:	:	:
34114	Papir og papp	20	4 936	1 200	8 310	2 297	2 299	517
34115	Trefiberplater	4	344	77	253	86	86	1
3412	Papir- og pappemballasje	33	2 721	636	2 528	910	914	92
3419	Papir- og pappvarer ellers	21	874	192	952	272	274	91
342	GRAFISK PROD. OG FORLAGSVIRKSOMHET	836	32 204	7 201	20 585	9 010	9 286	630
3421	Grafisk produksjon	543	9 103	2 410	7 008	3 006	3 081	291
34211	Trykking av bøker, ukebl. og tidsskr. ..	46	1 965	613	1 976	786	790	71
34212	Annen trykking	371	5 621	1 400	4 144	1 730	1 791	159
34213	Bokbinding	24	446	92	183	120	123	18
34219	Annen grafisk produksjon	102	1 071	304	705	370	378	44
3422	Forlagsvirksomhet	293	23 101	4 791	13 577	6 005	6 205	338
34221	Aviser	169	19 752	3 713	8 437	4 409	4 577	249
34222	Bøker	49	1 835	567	2 552	809	836	35
34223	Tidsskrifter og ukeblad	51	1 158	422	2 323	701	705	24
34229	Annen forlagsvirksomhet	24	356	90	265	86	86	30
35	KJEMISKE -, GUMMI- OG PLASTPRODUKTER ..	385	21 828	6 039	44 230	10 691	10 683	2 448
351	KJEMISKE RÅVARER	52	7 721	2 442	15 693	4 502	4 504	1 392
3511	Kjemiske grunnstoffer og forbindelser ..	39	3 923	1 126	7 216	2 302	2 303	457
35111	Karbidler	4	1 005	255	905	348	348	38
35119	Andre kjemiske gr.stoff og forbindelser	35	2 918	871	6 311	1 954	1 955	419
3512	Kunstgjødsel og plantevernmidler	2	1 977	:	:	:	:	:
3513	Basisplast og kunstfibrer	11	1 821	:	:	:	:	:
352	KJEMISK-TEKNISKE PRODUKTER	80	5 273	1 425	6 487	2 325	2 293	461

Tabell 20 (forts.). Hovedtall for store bedrifter, etter næringsundergruppe. 1991
Principal figures for large establishments, by industry subgroup. 1991

Næringsundergruppe	Bedrif- ter	Sysse- l- satte	Lønns- kost- nader	Brutto- produk- sjons- verdi	Bearbeidingsverdi		Brutto- inves- tering	
					Markeds- priser	Faktor- priser		
				I	Mill. kr			
3521	Maling og lakk	19	1 273	332	1 350	368	368	104
3522	Farmasøytiske produkter	16	1 994	577	2 955	1 134	1 136	276
3523	Vaskemidler og toalettpreparater	12	621	165	737	286	241	27
35231	Vaskemidler	8	415	127	536	198	198	21
35232	Toalettpreparater	4	206	38	201	88	43	7
3529	Kjemisk-tekniske produkter ellers	33	1 385	350	1 445	537	548	53
35291	Sprengstoff og ammunisjon	5	638	181	575	288	288	25
35299	Andre kjemisk-tekniske produkter	28	747	169	870	249	260	28
353	RAFFINERING AV JORDOLJE	3	1 169	474	14 983	1 483	1 480	241
354	JORDOLJE- OG KULLPRODUKTER	24	834	233	1 405	347	347	43
35401	Tjære- og asfaltpapp	2	218	:	:	:	:	:
35409	Andre jordolje- og kullprodukter	22	616	:	:	:	:	:
355	PROD. OG REPARASJON AV GUMMIPRODUKTER ..	29	1 171	260	771	327	327	-53
35501	Gummiprodukter	12	1 025	230	641	280	280	-54
35502	Reparasjon av gummiprodukter	17	146	29	129	47	47	2
356	PLASTVARER	197	5 660	1 205	4 891	1 707	1 732	364
35601	Plast-halvfabrikata	37	1 196	278	1 331	405	409	55
35602	Plastemballasje	50	2 226	473	1 900	695	695	201
35609	Andre plastvarer	110	2 238	455	1 659	607	628	108
36	MINERALSKE PRODUKTER	268	7 653	1 821	6 920	2 807	2 817	677
361	KERAMISKE PRODUKTER	7	779	148	294	160	160	12
362	GLASS OG GLASSVARER	33	1 661	380	1 341	539	541	33
369	MINERALSKE PRODUKTER ELLERS	228	5 213	1 294	5 285	2 109	2 117	631
3691	Teglvarer	4	232	54	162	66	66	17
3692	Sement og kalk	4	548	167	928	494	498	317
3699	Jord- og steinvarer ellers	220	4 433	1 072	4 194	1 548	1 553	297
36991	Steinbearbeiding	39	559	134	727	268	271	170
36992	Betong	53	459	112	670	193	193	40
36993	Betongvarer	114	2 631	617	2 014	810	811	31
36999	Andre jord- og steinvarer	14	784	210	783	276	278	56
37	METALLER	81	17 085	4 796	29 362	6 444	6 457	1 344
371	JERN, STÅL OG FERROLEGERINGER	40	6 845	1 793	8 413	2 038	2 048	453
37101	Jern og stål	10	2 217	540	3 113	807	808	74
37102	Ferrolegeringer	16	3 406	976	4 581	904	912	293
37103	Støping av jern og stål	14	1 222	276	719	328	328	86
372	IKKE-JERNHOLDIGE METALLER	41	10 240	3 004	20 949	4 406	4 409	891
37201	Primær aluminium	8	5 690	1 752	11 148	2 883	2 885	589
37202	Andre ikke-jernholdige metaller	10	2 566	768	7 045	913	915	223
37203	Valsing av ikke-jernholdige metaller ...	11	1 694	422	2 571	536	536	75
37204	Støping av ikke-jernholdige metaller ...	12	290	62	186	74	74	3

Tabell 20 (forts.). Hovedtall for store bedrifter, etter næringsundergruppe. 1991
Principal figures for large establishments, by industry subgroup. 1991

Næringsundergruppe	Bedrif- ter	Syssel- satte	Lønns- kost- nader	Brutto- produk- sjons- verdi	Bearbeidingsverdi		Brutto- inves- tering	
					Markeds- priser	Faktor- priser		
				I	Mill. kr			
38	VERKSTEDPRODUKTER	2 004	94 765	24 000	95 785	28 441	29 070	2 433
381	METALLVARER	772	20 102	4 321	12 949	5 047	5 342	475
3811	Hush.art., håndverkt., låser og beslag .	44	1 833	380	1 180	584	598	38
38111	Husholdningsartikler	10	375	71	380	184	185	12
38112	Håndverktøy, låser og beslag	34	1 458	309	800	400	413	26
3812	Møbler av metall	30	1 104	215	588	227	249	15
3813	Metallkonstruksjoner	287	7 943	1 823	5 528	2 037	2 087	162
3819	Metallvarer ellers	411	9 222	1 903	5 653	2 198	2 408	260
38191	Emballasje av metall	8	581	133	554	187	187	20
38192	Duk, tråd, spiker og skruer av metall ..	22	906	189	995	266	277	34
38193	Belysningsutstyr	11	1 036	226	754	290	290	48
38194	Rørarmatur	26	663	150	494	199	201	33
38199	Andre metallvarer	344	6 036	1 205	2 857	1 257	1 454	125
382	MASKINER	504	33 947	9 345	44 914	11 073	11 138	854
3821	Kraftmaskiner og motorer	5	1 055	300	1 165	354	357	18
3822	Jordbruksmaskiner	20	1 594	326	1 069	429	433	41
3823	Maskiner for tre- og metallbearbeiding .	14	297	64	140	68	71	3
3824	Industrimaskiner ellers	134	18 267	5 291	31 366	5 992	6 023	435
38241	Oljerigger	76	16 584	4 882	29 876	5 504	5 517	411
38249	Andre industrimaskiner	58	1 683	409	1 489	488	507	24
3825	Kontormaskiner	14	955	296	1 214	381	382	47
3829	Maskiner ellers	317	11 779	3 069	9 961	3 848	3 872	311
38291	Husholdningsmaskiner	4	340	69	260	96	97	22
38292	Reparasjon av maskiner	160	2 172	555	1 383	698	699	32
38299	Andre maskiner	153	9 267	2 445	8 318	3 053	3 076	257
383	ELEKTRISKE APPARATER OG MATERIELL	268	15 594	4 175	13 275	5 159	5 293	545
3831	El-motorer og materiell for el-prod. ...	89	5 006	1 232	3 904	1 471	1 499	136
3832	Signal-, radio- og annet telemateriell	87	6 081	1 852	5 409	2 269	2 270	213
3833	Elektriske husholdningsapparater	16	750	147	466	169	177	13
3839	Elektriske app. og materiell ellers	76	3 757	945	3 495	1 251	1 346	183
38391	Elektrisk kabel og ledning	14	1 579	512	2 370	848	848	166
38399	Andre el. apparater og materiell	62	2 178	433	1 125	403	498	17
384	TRANSPORTMIDLER	404	23 247	5 599	22 923	6 494	6 625	520
3841	Fartøy	294	15 080	3 507	17 049	4 260	4 389	397
38411	Skip	127	10 378	2 376	12 516	2 699	2 821	206
38412	Båter	111	1 770	354	1 227	454	459	40
38413	Skips- og båtmotorer	16	1 071	300	1 268	438	438	85
38414	Spesialdeler for skip og båter	40	1 861	476	2 039	669	670	65
3842	Prod./rep. av jernbane- og sporvognmatr.	10	2 214	500	1 291	495	495	14
38421	Jernbane- og sporvognmateriell	2	395	:	:	:	:	:
38422	Rep. av jernbane- og sporvognmateriell .	8	1 819	:	:	:	:	:
3843/4	Motorkjøretøy og sykler	79	3 175	690	2 399	820	822	68

Tabell 20 (forts.). Hovedtall for store bedrifter, etter næringsundergruppe. 1991
Principal figures for large establishments, by industry subgroup. 1991

Næringsundergruppe	Bedrif- ter	Syssel- satte	Lønns- kost- nader	Brutto- produk- sjons- verdi	Bearbeidingsverdi		Brutto- inves- tering	
					Markeds- priser	Faktor- priser		
				I	Mill. kr			
3845	Fly	17	2 651	877	2 115	892	892	36
3849	Transportmidler ellers	4	127	25	69	27	27	6
385	TEKN., VITENSK., FOTO- OG OPTISKE ARTIK.	56	1 875	559	1 725	668	673	40
3851	Tekniske og vitenskapelige instrumenter	50	1 668	500	1 525	581	586	37
3852	Foto- og optiske artikler	6	207	59	200	87	87	3
39	INDUSTRIPRODUKSJON ELLERS	94	3 155	587	1 482	654	706	77
3901	Gull- og sølvvarer	28	779	162	404	202	202	9
3902	Musikkinstrumenter	2	15	:	:	:	:	:
3903	Sportsartikler	13	843	182	421	176	185	14
3909	Annen industriproduksjon	51	1 518	:	:	:	:	:

Tabell 21. Nøkkeltall for store bedrifter i ulike næringsundergrupper. 1991
Some principal measures for large establishments in different industry subgroups. 1991

Næringsundergruppe	Bedrif- ter	Brutto- produks- jons- verdi pr. sys- selsatt	Bearbeidingsverdi pr. sysselsatt		Gjennom- snittlig lønns- kost- nads- andel	Brutto- inves- tering pr. sys- selsatt
Industry subgroup	Estab- lish- ments	Gross value of produc- tion per per- son en- gaged	Value added per person engaged		Share of com- pensa- tion of employees in ave- rage	Gross fixed capital formation per per- son en- gaged
		I	1 000 kroner		IPst. P.c.	I 1 000 kr
2,3 OLJEUTVINNING, BERGVERKSDRIFT OG INDUSTRI	6 499	1 520	617	562	44	131
2-22,3 BERGVERKSDRIFT OG INDUSTRI	6 478	1 183	325	322	73	46
2 OLJEUTVINNING OG BERGVERKSDRIFT	183	5 807	4 404	3 682	12	1 234
2-22 BERGVERKSDRIFT	162	823	315	364	64	62
21 BRYTING AV KULL	1	500	67	309	85	68
22 UTVINNING AV RÅOLJE OG NATURGASS	21	7 287	5 619	4 667	10	1 583
23 BRYTING OG UTVINNING AV MALM	10	659	200	270	85	41
2301 Jernmalm	3	515	126	228	93	21
2309 Malmbryting ellers	7	818	281	317	78	62
23091 Svovelkis og koppermalm	4	737	288	293	78	13
23099 Annen malm	3	898	275	341	78	111
29 BERGVERKSDRIFT ELLERS	151	1 001	444	445	53	78
2901 Stein, grus og sand	137	1 013	454	455	52	76
29011 Bygnings- og monumentstein	34	983	568	568	46	81
29012 Pukkstein og singel	63	1 097	417	418	55	59
29013 Grus og sand	22	965	346	346	61	21
29019 Annen stein	18	942	436	436	52	116
2909 Bryting og utvinning ellers	14	833	298	300	72	98
3 INDUSTRI	6 316	1 189	325	322	73	46
31 NÆRINGSMIDLER, DRIKKE- OG TOBAKKSVARER .	1 396	1 632	355	314	66	51
311/2 NÆRINGSMIDLER	1 351	1 579	216	297	68	46
3111 Kjøttvarer	219	2 156	243	283	75	35
31111 Slaktning	79	2 759	211	292	75	30
31112 Kjøttthermetikk	4	2 049	278	294	73	12
31119 Andre kjøttvarer	136	1 616	271	274	75	39
3112 Meierivarer	140	2 058	-249	325	72	80
31121 Meierier	124	2 276	-396	323	73	85
31122 Kondensert melk, tørrmelk og kasein	4	3 300	368	471	56	75
31123 Iskrem	12	984	325	318	71	58
3113 Konservering av frukt og grønnsaker	20	1 643	405	373	57	51
3114 Fiskevarer	345	1 045	237	246	66	33
31141 Salt-, tørr- og klippfisk	173	1 285	266	271	61	43
31142 Frysing av fisk	84	1 047	235	249	67	19
31143 Fiskehermetikk	31	634	179	184	79	15
31149 Andre fiskevarer	57	797	216	222	70	61

Tabell 21 (forts.). Nøkkeltall for store bedrifter i ulike næringsundergrupper. 1991
Some principal measures for large establishments in different industry subgroups. 1991

Næringsundergruppe	Bedrif- ter	Brutto- produk- sjons- verdi pr. sys- selsatt	Bearbeidingsverdi pr. sysselsatt		Gjennom- snittlig lønns- kost- nads- andel	Brutto- inves- tering pr. sys- selsatt
			Markeds- priser	Faktor- priser		
		I	1 000 kroner		I Pst.	I 1 000 kr
3115 Olje og fett	39	2 054	391	394	66	66
31151 Fiskeoljer og fiskemel	21	1 933	386	395	67	44
31152 Vegetabiliske oljer	1	:	:	:	:	:
31153 Raff. og herding av animalske oljer	4	:	:	:	:	:
31154 Margarin	13	2 164	402	402	63	65
3116 Kornvarer	44	2 851	480	481	49	94
3117 Bakervarer	374	552	218	219	76	19
31171 Brød- og konditorvarer	364	533	215	216	76	19
31179 Andre bakervarer	10	765	248	253	78	15
3119 Sjokolade og sukkervarer	4	827	394	259	80	66
3121 Næringsmidler ellers	99	1 215	347	347	63	44
3122 Dyrefor	67	4 887	651	669	39	127
313/4 DRIKKE- OG TOBAKKSVARER	45	2 093	1 566	464	57	96
3131 Brennevin og vin	6	1 555	442	442	59	1
3133 Øl	16	:	:	:	:	:
3134 Mineralvann	21	964	500	373	68	200
314 Tobakksvarer	2	:	:	:	:	:
32 TEKSTIL-, BEKLEDNINGS-, LÆR OG LÆRVARER	315	578	222	229	75	11
321 TEKSTILVARER	191	615	238	245	73	13
3211 Spinning, veving og etterbehandling	33	665	264	265	71	10
32111 Garn	7	575	261	261	66	13
32112 Vevnader	22	699	266	267	73	9
32113 Bånd og elastikk	4	653	261	261	74	12
3212 Søm av tekstilvarer, unntatt klær	64	597	203	218	77	14
32121 Utstysvarer	19	683	190	204	80	24
32129 Andre tekstilvarer, unntatt klær	45	547	211	227	76	9
3213 Trikotasjevarer	32	485	203	209	82	14
3214 Gulvtepper, -matter og -ryer	2	:	:	:	:	:
3215 Tauverk og nett	47	663	245	257	68	14
3219 Tekstilvarer ellers	13	:	:	:	:	:
322 KLÆR, UNNTATT SKOTØY	90	471	181	189	83	8
3221 Yttertøy av tekstilstoff og plast	67	486	183	189	82	8
32211 Arbeids- og beskyttelsesklær	22	445	192	197	80	7
32212 Yttertøy	45	521	175	182	84	9
3229 Klær ellers	23	404	172	191	84	5
32291 Hodeplagg	4	473	240	240	81	2
32292 Klær av lær og skinn	5	360	167	213	76	9
32293 Klær av pelsskinn	5	461	185	186	78	10
32299 Andre klær	9	382	152	173	92	2

Tabell 21 (forts.). Nøkkeltall for store bedrifter i ulike næringsundergrupper. 1991
Some principal measures for large establishments in different industry subgroups. 1991

Næringsundergruppe	Bedrif- ter	Brutto- produk- sjons- verdi pr. sys- selsatt	Bearbeidingsverdi pr. sysselsatt		Gjennom- snittlig lønns- kost- nads- andel	Brutto- inves- tering pr. sys- selsatt	
			Markeds- priser	Faktor- priser			
		I	1 000 kroner		I Pst.	I 1 000 kr	
323	LÆR OG SKINNVARER, UNNT. KLÆR OG SKOTØY	20	734	245	251	70	12
3231	Lær	3	1 228	334	335	60	23
3232	Bereding av pelsskinn	3	455	182	182	81	1
3233	Reiseeffekter	14	473	200	210	79	6
324	SKOTØY	14	470	203	203	80	12
33	TREVARER	838	756	231	236	80	30
331	TREVARER, UNNTATT MØBLER OG INNREDNINGER	588	801	234	240	80	34
3311	Trelast o. a. bygningsmaterialer av tre	516	836	242	245	80	36
33111	Saging og høvling	199	1 003	270	272	74	54
33112	Sponplater	11	893	241	248	85	30
33113	Monteringsferdige trehus	50	846	219	220	96	2
33114	Bygningsartikler	208	580	205	208	88	17
33115	Treimpregnering	9	1 253	336	340	65	76
33119	Andre bygningsmaterialer	39	777	245	253	75	56
3312	Treemballasje	12	232	90	146	76	27
3319	Trevarer ellers	60	447	167	192	77	13
332	MØBLER OG INNREDNINGER AV TRE	250	661	224	229	80	20
3321	Møbler	179	658	222	227	78	19
3322	Innredninger	71	670	232	236	85	24
34	TREFOREDING, GRAFISK - OG FORLAGSVIRKS.	935	877	306	313	73	45
341	TREFOREDING	99	1 548	381	382	63	115
3411	Papirmasse, papir og papp	45	1 814	405	405	60	145
34111	Tremasse	15	2 630	281	279	83	220
34112	Sulfatcellulose	2	:	:	:	:	:
34113	Sulfittcellulose	4	:	:	:	:	:
34114	Papir og papp	20	1 683	465	466	52	105
34115	Trefiberplater	4	737	251	251	89	3
3412	Papir- og pappemballasje	33	929	334	336	70	34
3419	Papir- og pappvarer ellers	21	1 089	311	314	70	104
342	GRAFISK PROD. OG FORLAGSVIRKSOMHET	836	639	280	288	78	20
3421	Grafisk produksjon	543	770	330	338	78	32
34211	Trykking av bøker, ukebl. og tidsskr. ..	46	1 006	400	402	78	36
34212	Annen trykking	371	737	308	319	78	28
34213	Bokbinding	24	411	269	276	75	39
34219	Annen grafisk produksjon	102	658	345	353	81	41
3422	Forlagsvirksomhet	293	588	260	269	77	15
34221	Aviser	169	427	223	232	81	13
34222	Bøker	49	1 391	441	456	68	19
34223	Tidsskrifter og ukeblad	51	2 006	605	609	60	21
34229	Annen forlagsvirksomhet	24	743	242	243	104	84

Tabell 21 (forts.). Nøkkeltall for store bedrifter i ulike næringsundergrupper. 1991
Some principal measures for large establishments in different industry subgroups. 1991

Næringsundergruppe	Bedrif- ter	Brutto- produk- sjons- verdi pr. sys- selsatt	Bearbeidingsverdi pr. sysselsatt		Gjennom- snittlig lønns- kost- nads- andel	Brutto- inves- tering pr. sys- selsatt
			Markeds- priser	Faktor- priser		
		I	1 000 kroner		I Pst.	I 1 000 kr
35 KJEMISKE -, GUMMI- OG PLASTPRODUKTER ..	385	2 026	490	489	57	112
351 KJEMISKE RÅVARER	52	2 033	583	583	54	180
3511 Kjemiske grunnstoffer og forbindelser ..	39	1 840	587	587	49	117
35111 Karbider	4	900	346	346	73	38
35119 Andre kjemiske gr.stoff og forbindelser	35	2 163	669	670	45	144
3512 Kunstgjødsel og plantevernmidler	2	:	:	:	:	:
3513 Basisplast og kunstfibrer	11	:	:	:	:	:
352 KJEMISK-TEKNISKE PRODUKTER	80	1 230	441	435	62	87
3521 Maling og lakk	19	1 061	289	289	90	82
3522 Farmasøytiske produkter	16	1 482	569	570	51	139
3523 Vaskemidler og toalettpreparater	12	1 186	461	388	69	44
35231 Vaskemidler	8	1 290	477	477	64	51
35232 Toalettpreparater	4	976	428	209	89	32
3529 Kjemisk-tekniske produkter ellers	33	1 043	388	396	64	39
35291 Sprengstoff og ammunisjon	5	901	451	451	63	40
35299 Andre kjemisk-tekniske produkter	28	1 165	334	348	65	37
353 RAFFINERING AV JORDOLJE	3	12 817	1 269	1 266	32	206
354 JORDOLJE- OG KULLPRODUKTER	24	1 685	417	417	67	51
35401 Tjære- og asfaltpapp	2	:	:	:	:	:
35409 Andre jordolje- og kullprodukter	22	:	:	:	:	:
355 PROD. OG REPARASJON AV GUMMIPRODUKTER ..	29	658	279	279	79	-45
35501 Gummiprodukter	12	626	273	273	82	-53
35502 Reparasjon av gummiprodukter	17	887	321	322	63	12
356 PLASTVARER	197	864	302	306	70	64
35601 Plast-halvfabrikata	37	1 113	339	342	68	46
35602 Plastemballasje	50	854	312	312	68	90
35609 Andre plastvarer	110	741	271	281	72	48
36 MINERALSKE PRODUKTER	268	904	367	368	65	88
361 KERAMISKE PRODUKTER	7	378	205	205	93	16
362 GLASS OG GLASSVARER	33	807	324	326	70	20
369 MINERALSKE PRODUKTER ELLERS	228	1 014	404	406	61	121
3691 Teglvarer	4	698	285	285	81	73
3692 Sement og kalk	4	1 694	902	909	34	578
3699 Jord- og steinvarer ellers	220	946	349	350	69	67
36991 Steinbearbeiding	39	1 300	480	484	49	304
36992 Betong	53	1 460	421	421	58	88
36993 Betongvarer	114	766	308	308	76	12
36999 Andre jord- og steinvarer	14	999	353	354	76	72

Tabell 21 (forts.). Nøkkeltall for store bedrifter i ulike næringsundergrupper. 1991
 Some principal measures for large establishments in different industry subgroups. 1991

Næringsundergruppe	Bedrif- ter	Brutto- produk- sjons- verdi pr. sys- selsatt	Bearbeidingsverdi pr. sysselsatt		Gjennom- snittlig lønns- kost- nads- andel	Brutto- inves- tering pr. sys- selsatt
			Markeds- priser	Faktor- priser		
		I	1 000 kroner		I Pst.	I 1 000 kr
37 METALLER	81	1 719	377	378	74	79
371 JERN, STÅL OG FERROLEGERINGER	40	1 229	298	299	88	66
37101 Jern og stål	10	1 404	364	364	67	34
37102 Ferrolegeringer	16	1 345	265	268	107	86
37103 Støping av jern og stål	14	588	268	269	84	71
372 IKKE-JERNHOLDIGE METALLER	41	2 046	430	431	68	87
37201 Primær aluminium	8	1 959	507	507	61	104
37202 Andre ikke-jernholdige metaller	10	2 745	356	356	84	87
37203 Valsing av ikke-jernholdige metaller ...	11	1 517	316	316	79	44
37204 Støping av ikke-jernholdige metaller ...	12	641	256	256	84	12
38 VERKSTEDPRODUKTER	2 004	1 011	300	307	83	26
381 METALLVARER	772	644	251	266	81	24
3811 Hush.art., håndverkt., låser og beslag .	44	644	319	326	64	21
38111 Husholdningsartikler	10	1 014	492	494	38	32
38112 Håndverktøy, låser og beslag	34	549	274	283	75	18
3812 Møbler av metall	30	532	206	225	87	14
3813 Metallkonstruksjoner	287	696	256	263	87	20
3819 Metallvarer ellers	411	613	238	261	79	28
38191 Emballasje av metall	8	954	322	322	71	34
38192 Duk, tråd, spiker og skruer av metall ..	22	1 098	294	305	68	37
38193 Belysningsutstyr	11	727	280	280	78	46
38194 Rørarmatur	26	745	300	303	75	50
38199 Andre metallvarer	344	473	208	241	83	21
382 MASKINER	504	1 323	326	328	84	25
3821 Kraftmaskiner og motorer	5	1 104	335	338	84	17
3822 Jordbruksmaskiner	20	671	269	272	75	25
3823 Maskiner for tre- og metallbearbeiding .	14	472	230	240	89	9
3824 Industrimaskiner ellers	134	1 717	328	330	88	24
38241 Oljerigger	76	1 802	332	333	89	25
38249 Andre industrimaskiner	58	885	290	301	81	14
3825 Kontormaskiner	14	1 271	399	399	78	49
3829 Maskiner ellers	317	846	327	329	79	26
38291 Husholdningsmaskiner	4	765	284	285	71	63
38292 Reparasjon av maskiner	160	637	322	322	79	15
38299 Andre maskiner	153	898	329	332	79	28

Tabell 21 (forts.). Nøkkeltall for store bedrifter i ulike næringsundergrupper. 1991
 Some principal measures for large establishments in different industry subgroups. 1991

Næringsundergruppe	Bedrif- ter	Brutto- produk- sjons- verdi pr. sys- selsatt	Bearbeidingsverdi pr. sysselsatt		Gjennom- snittlig lønns- kost- nads- andel	Brutto- inves- tering pr. sys- selsatt
			Markeds- priser	Faktor- priser		
		I	1 000 kroner		I Pst.	I 1 000 kr
383 ELEKTRISKE APPARATER OG MATERIELL	268	851	331	339	79	35
3831 EL-motorer og materiell for el-prod. ...	89	780	294	299	82	27
3832 Signal- , radio- og annet telemateriell	87	889	373	373	82	35
3833 Elektriske husholdningsapparater	16	622	225	236	83	18
3839 Elektriske app. og materiell ellers	76	930	333	358	70	49
38391 Elektrisk kabel og ledning	14	1 501	537	537	60	105
38399 Andre el. apparater og materiell	62	517	185	229	87	8
384 TRANSPORTMIDLER	404	986	279	285	85	22
3841 Fartøy	294	1 131	282	291	80	26
38411 Skip	127	1 206	260	272	84	20
38412 Båter	111	693	257	260	77	23
38413 Skips- og båtmotorer	16	1 184	409	409	69	80
38414 Spesialdeler for skip og båter	40	1 096	360	360	71	35
3842 Prod./rep. av jernbane- og sporvognmatr.	10	583	224	224	101	6
38421 Jernbane- og sporvognmateriell	2	:	:	:	:	:
38422 Rep. av jernbane- og sporvognmateriell .	8	:	:	:	:	:
3843/4 Motorkjøretøy og sykler	79	756	258	259	84	21
3845 Fly	17	798	336	336	98	13
3849 Transportmidler ellers	4	544	216	216	92	46
385 TEKN., VITENSK., FOTO- OG OPTISKE ARTIK.	56	920	356	359	83	21
3851 Tekniske og vitenskapelige instrumenter	50	914	348	351	85	22
3852 Foto- og optiske artikler	6	964	419	419	68	16
39 INDUSTRIPRODUKSJON ELLERS	94	470	207	224	83	24
3901 Gull- og sølvvarer	28	519	260	260	80	12
3902 Musikkinstrumenter	2	:	:	:	:	:
3903 Sportsartikler	13	499	209	219	98	17
3909 Annen industriproduksjon	51	:	:	:	:	:

Tabell 22. Hovedtall for store bedrifter, etter næringsområde og lønnskostnadsandel. 1991
Principal figures for large establishments, by industry division and share of compensation of employees. 1991

Næringsområde/ Lønnskostnadsandel	Bedrifter 1)	Syssel- satte	Lønns- kost- nader	Brutto- produk- sjons- verdi	Bearbeidingsverdi ----- Markeds- priser	Faktor- priser	Brutto- inves- tering
Industry division/ Share of compensation of employees	Estab- lish- ments 1)	Persons engaged	Compen- sation of emp- loyees	Gross value of produc- tion	Value added ----- Market prices	Factor prices	Gross fixed capital forma- tion
				I	Mill. kr	Million kroner	
2-22,3 BERGVERKSDRIFT OG INDUSTRI	6 478	259 141	60 671	313 514	84 571	83 884	12 189
Lønnskostnadsandel	- 59	1 197	40 917	101 195	28 179	24 448	4 266
- " -	60 - 79	2 202	89 643	20 738	27 758	29 468	4 175
- " -	80 - 99	2 074	90 574	20 492	65 947	22 196	2 052
- " -	100 -	1 005	38 007	9 245	47 713	6 438	1 696
2-22 BERGVERKSDRIFT	162	4 556	1 055	3 802	1 444	1 671	291
Lønnskostnadsandel	- 59	87	1 452	349	1 785	863	162
- " -	60 - 79	22	277	65	269	95	7
- " -	80 - 99	24	2 257	523	1 429	407	92
- " -	100 -	29	570	117	320	79	30
3 INDUSTRI	6 316	254 585	59 616	309 711	83 126	82 213	11 898
Lønnskostnadsandel	- 59	1 110	39 465	9 846	99 489	23 553	4 104
- " -	60 - 79	2 180	89 366	20 673	98 311	27 664	4 168
- " -	80 - 99	2 050	88 317	19 969	64 518	21 789	1 959
- " -	100 -	976	37 437	9 128	47 394	6 359	1 666
31 Næringsmidler, drikke- og tobakksvarer	1 396	46 481	9 545	78 787	16 765	14 717	2 477
Lønnskostnadsandel	- 59	399	11 429	2 434	30 377	9 472	781
- " -	60 - 79	509	19 659	4 040	30 222	4 319	1 099
- " -	80 - 99	345	12 332	2 468	14 852	2 539	524
- " -	100 -	143	3 061	603	3 335	436	73
32 Tekstil-, beklednings-, lær og lærvarer	315	8 154	1 402	4 728	1 808	1 865	92
Lønnskostnadsandel	- 59	48	951	171	1 023	336	20
- " -	60 - 79	113	3 147	563	2 011	800	37
- " -	80 - 99	101	3 199	531	1 370	575	29
- " -	100 -	53	857	137	325	97	6
33 Trevarer	838	20 123	3 776	15 344	4 643	4 747	609
Lønnskostnadsandel	- 59	101	1 971	379	2 342	755	113
- " -	60 - 79	305	7 908	1 487	6 404	2 067	285
- " -	80 - 99	277	6 016	1 106	3 934	1 215	155
- " -	100 -	155	4 228	805	2 665	605	56
34 Treforedling, grafisk - og forlagsvirks	935	40 569	9 631	37 596	13 009	13 291	1 890
Lønnskostnadsandel	- 59	124	6 010	1 708	12 850	3 858	984
- " -	60 - 79	349	11 844	2 981	11 064	4 108	406
- " -	80 - 99	345	19 054	4 059	10 438	4 508	289
- " -	100 -	117	3 661	882	3 244	536	211
35 Kjemiske -, gummi- og plastprodukter .	385	19 603	5 201	42 162	9 788	9 777	2 342
Lønnskostnadsandel	- 59	122	6 794	1 970	28 450	6 074	1 293
- " -	60 - 79	131	7 314	1 802	7 134	2 625	569
- " -	80 - 99	67	2 761	676	2 755	802	111
- " -	100 -	65	2 734	754	3 822	286	369
36 Mineralske produkter	268	7 217	1 669	6 539	2 620	2 631	676
Lønnskostnadsandel	- 59	79	1 681	412	2 615	1 138	239
- " -	60 - 79	92	2 704	618	2 201	893	370
- " -	80 - 99	48	1 705	369	977	413	32
- " -	100 -	49	1 127	271	746	178	36

1) Investeringsbedrifter og hjelpeavdelinger er holdt utenom.

1) Establishments under construction and auxiliary units are not included.

Tabell 22 (forts.). Hovedtall for store bedrifter, etter næringsområde og lønnskostnadsandel. 1991
Principal figures for large establishments, by industry division and share of compensation of employees. 1991

Næringsområde/ Lønnskostnadsandel		Bedrif- ter 1)	Syssel- satte	Lønns- kost- nader	Brutto- produk- sjons- verdi	Bearbeidingsverdi ----- Markeds- Faktor- priser priser		Brutto- inves- tering
				I	Mill. kr			
37	Metaller	81	16 364	4 469	28 340	6 085	6 096	1 320
	Lønnskostnadsandel							
	- " - 59	14	4 656	1 326	12 635	2 676	2 676	423
	- " - 60 - 79	32	5 643	1 542	8 945	2 186	2 189	276
	- " - 80 - 99	13	1 321	320	1 031	357	359	55
	- " - 100 -	22	4 744	1 280	5 729	867	873	565
38	Verkstedprodukter	2 004	92 925	23 337	94 737	27 755	28 385	2 414
	Lønnskostnadsandel							
	- " - 59	214	5 871	1 435	9 158	2 983	3 023	250
	- " - 60 - 79	615	30 017	7 410	29 563	10 331	10 499	1 082
	- " - 80 - 99	823	40 629	10 220	28 710	11 171	11 514	747
	- " - 100 -	352	16 408	4 273	27 306	3 270	3 348	335
39	Industriproduksjon ellers	94	3 149	586	1 479	652	704	77
	Lønnskostnadsandel							
	- " - 59	9	102	12	39	23	26	1
	- " - 60 - 79	34	1 130	230	766	336	343	44
	- " - 80 - 99	31	1 300	220	451	208	241	17
	- " - 100 -	20	617	124	223	85	94	15

1) Investeringsbedrifter og hjelpeavdelinger er holdt utenom.

Tabell 23. Hovedtall for store bedrifter, etter konkurransetype og lønnskostnadsandel. 1991
Principal figures for large establishments, by competitive type and share of compensation of employees. 1991

Konkurransetype/ Lønnskostnadsandel	Bedrif- ter 1)	Syssel- satte	Lønns- kost- nader	Brutto- produk- sjons- verdi	Bearbeidingsverdi ----- Markeds- priser	Faktor- priser	Brutto- inves- tering
Competitive type/ Share of compensation of employees 2)	Estab- lish- ments 1)	Persons engaged	Compen- sation of emp- loyees	Gross value of produc- tion	Value added ----- Market prices	Factor prices	Gross fixed capital forma- tion
			I	Mill. kr	Million kroner		
BERGVERKSDRIFT OG INDUSTRI	6 478	259 141	60 671	313 514	84 571	83 884	12 189
Lønnskostnadsandel							
- " - - 59	1 197	40 917	10 195	101 274	28 179	24 448	4 266
- " - - 60 - 79	2 202	89 643	20 738	98 579	27 758	29 468	4 175
- " - - 80 - 99	2 074	90 574	20 492	65 947	22 196	23 270	2 052
- " - - 100 -	1 005	38 007	9 245	47 713	6 438	6 698	1 696
SKJERMET INDUSTRI	2 232	76 082	16 583	99 183	25 614	23 841	3 107
Lønnskostnadsandel							
- " - - 59	499	13 538	3 146	34 082	10 996	7 172	854
- " - - 60 - 79	822	27 568	6 132	36 811	7 186	8 661	1 324
- " - - 80 - 99	670	29 814	6 182	23 839	6 647	7 108	780
- " - - 100 -	241	5 162	1 124	4 452	784	900	149
UTEKONKURRERENDE INDUSTRI OG BERGVERKSDRIFT ...	397	39 452	10 513	78 593	17 052	17 292	4 436
Lønnskostnadsandel							
- " - - 59	154	13 796	3 938	47 079	10 174	10 206	2 546
- " - - 60 - 79	102	11 740	2 999	15 805	4 274	4 281	670
- " - - 80 - 99	63	6 101	1 473	5 126	1 494	1 688	237
- " - - 100 -	78	7 815	2 104	10 584	1 110	1 117	984
HJEMMEKONKURRERENDE INDUSTRI	3 849	143 607	33 574	135 737	41 906	42 751	4 646
Lønnskostnadsandel							
- " - - 59	544	13 583	3 111	20 114	7 009	7 071	866
- " - - 60 - 79	1 278	50 335	11 607	45 964	16 298	16 526	2 181
- " - - 80 - 99	1 341	54 659	12 838	36 982	14 055	14 474	1 036
- " - - 100 -	686	25 030	6 018	32 678	4 544	4 681	563

1) Investeringsbedrifter og hjelpeavdelinger er holdt utenom.

1) Establishments under construction and auxiliary units are not included.

2) English translation of competitive type is given in annex 1.

Tabell 24. Sysselsatte og utførte timeverk i store bedrifter, etter næringshovedgruppe. 1991
Persons engaged and man-hours worked in large establishments, by industry major group. 1991

Næringshovedgruppe	Sysselsatte				Timeverk utført av ansatte	
	I alt	Eiere	Ansatte		I alt	Pr. an-satt
Industry major group	Persons engaged				Man-hours worked by employees	
	Total	Owners	Employees		Total	Per emp-loyee
			I alt	Av dette på deltid		
			Total	Of which part-time employees		
					I 1000 t.v.	I T.v. M.h
2,3 OLJEUTVINNING, BERGVERKSDRIFT OG INDUSTRI	286 410	662	285 748	30 148	449 343	1 573
2-22,3 BERGVERKSDRIFT OG INDUSTRI	270 580	662	269 918	29 546	423 025	1 567
2 OLJEUTVINNING OG BERGVERKSDRIFT	20 532	13	20 519	925	34 014	1 658
2-22 BERGVERKSDRIFT	4 702	13	4 689	323	7 696	1 641
21 Bryting av kull	388	-	388	6	668	1 722
22 Utvinning av råolje og naturgass	15 830	-	15 830	602	26 318	1 663
23 Bryting og utvinning av malm	1 885	-	1 885	90	3 005	1 594
29 Bergverksdrift ellers	2 429	13	2 416	227	4 023	1 665
3 INDUSTRI	265 878	649	265 229	29 223	415 329	1 566
31 NÆRINGSMIDLER, DRIKKE- OG TOBAKKSVARER .	48 901	276	48 625	7 325	76 975	1 583
311/2 Næringsmidler	43 856	276	43 580	7 096	68 133	1 563
313/4 Drikke- og tobakksvarer	5 045	-	5 045	229	8 842	1 753
32 TEKSTIL-, BEKLEDNINGS-, LÆR OG LÆRVARER	8 222	35	8 187	1 431	12 235	1 494
321 Tekstilvarer	5 267	18	5 249	825	7 900	1 505
322 Klær, unntatt skotøy	2 093	10	2 083	486	3 086	1 481
323 Lær og skinnvarer, unnt. klær og skotøy	463	4	459	63	678	1 477
324 Skotøy	399	3	396	57	572	1 443
33 TREVARER	20 630	98	20 532	1 877	32 571	1 586
331 Trevarer, unntatt møbler og innredninger	14 004	70	13 934	1 032	22 438	1 610
332 Møbler og innredninger av tre	6 626	28	6 598	845	10 132	1 536
34 TREFOREDLING, GRAFISK - OG FORLAGSVIRKS.	43 639	49	43 590	12 069	60 448	1 387
341 Treforedling	11 435	1	11 434	455	18 687	1 634
342 Grafisk prod. og forlagsvirksomhet	32 204	48	32 156	11 614	41 761	1 299
35 KJEMISKE -, GUMMI- OG PLASTPRODUKTER ..	21 828	19	21 809	1 435	35 905	1 646
351 Kjemiske råvarer	7 721	-	7 721	228	13 012	1 685
352 Kjemisk-tekniske produkter	5 273	4	5 269	659	8 479	1 609
353 Raffinering av jordolje	1 169	-	1 169	32	1 906	1 631
354 Jordolje- og kullprodukter	834	-	834	23	1 441	1 727
355 Prod. og reparasjon av gummiprodukter ..	1 171	3	1 168	40	1 846	1 580
356 Plastvarer	5 660	12	5 648	453	9 222	1 633
36 MINERALSKE PRODUKTER	7 653	29	7 624	460	12 384	1 624
361 Keramiske produkter	779	4	775	119	1 142	1 474
362 Glass og glassvarer	1 661	-	1 661	104	2 604	1 568
369 Mineralske produkter ellers	5 213	25	5 188	237	8 638	1 665
37 METALLER	17 085	2	17 083	411	28 450	1 665
371 Jern, stål og ferrolegeringer	6 845	1	6 844	193	11 385	1 664
372 Ikke-jernholdige metaller	10 240	1	10 239	218	17 065	1 667
38 VERKSTEDPRODUKTER	94 765	126	94 639	3 915	151 846	1 604
381 Metallvarer	20 102	65	20 037	1 154	31 924	1 593
382 Maskiner	33 947	35	33 912	958	54 294	1 601
383 Elektriske apparater og materiell	15 594	5	15 589	930	25 285	1 622
384 Transportmidler	23 247	19	23 228	744	37 111	1 598
385 Tekn., vitensk., foto- og optiske artik.	1 875	2	1 873	129	3 232	1 725
39 INDUSTRIPRODUKSJON ELLERS	3 155	15	3 140	300	4 515	1 438

Tabell 25. Lønnskostnader i store bedrifter, etter næringshovedgruppe. 1991
 Compensation of employees in large establishments, by industry major group. 1991

Næringshovedgruppe	Lønnskostnader					Lønns- kostnad pr. an- satt
	I alt	Lønn			Arbeids- giver avgift m.m.	
Industry major group	Total	Compensation of employees			Social expenses levied by law etc.	Compen- sation of em- ployees per emp- loyee
		Total	Salaries and wages in cash and kind	Andre ytelser benefits		
		Mill. kr	Million kroner		I 1000 kr	
2,3 OLJEUTVINNING, BERGVERKSDRIFT OG INDUSTRI	71 488	62 138	58 771	3 367	9 350	250
2-22,3 BERGVERKSDRIFT OG INDUSTRI	63 765	55 415	52 708	2 707	8 351	236
2 OLJEUTVINNING OG BERGVERKSDRIFT	8 824	7 725	6 997	729	1 099	430
2-22 BERGVERKSDRIFT	1 102	1 002	933	68	100	235
21 Brytning av kull	102	102	89	12	-	262
22 Utvinning av råolje og naturgass	7 722	6 724	6 063	660	999	488
23 Brytning og utvinning av malm	431	402	363	39	29	229
29 Bergverksdrift ellers	569	498	481	17	71	235
3 INDUSTRI	62 663	54 413	51 775	2 638	8 251	236
31 NÆRINGSMIDLER, DRIKKE- OG TOBAKKSVARER .	10 157	8 879	8 476	403	1 278	209
311/2 Næringsmidler	8 818	7 723	7 394	328	1 095	202
313/4 Drikke- og tobakksvarer	1 340	1 156	1 081	75	183	266
32 TEKSTIL-, BEKLEDNINGS-, LÆR OG LÆRVARER	1 418	1 234	1 206	28	184	173
321 Tekstilvarer	944	822	802	20	122	180
322 Klær, unntatt skotøy	328	286	281	5	43	158
323 Lær og skinnvarer, unnt. klær og skotøy	81	71	69	2	11	177
324 Skotøy	65	56	54	2	9	164
33 TREVARER	3 909	3 401	3 303	98	509	190
331 Trevarer, unntatt møbler og innredninger	2 694	2 345	2 274	71	349	193
332 Møbler og innredninger av tre	1 215	1 056	1 029	27	159	184
34 TREFOREDLING, GRAFISK - OG FORLAGSVIRKS.	9 935	8 574	8 122	451	1 361	228
341 Treforedling	2 734	2 356	2 253	103	379	239
342 Grafisk prod. og forlagsvirksomhet	7 201	6 218	5 869	349	983	224
35 KJEMISKE -, GUMMI- OG PLASTPRODUKTER ..	6 039	5 255	4 875	380	784	277
351 Kjemiske råvarer	2 442	2 135	1 931	203	307	316
352 Kjemisk-tekniske produkter	1 425	1 233	1 137	96	192	270
353 Raffinering av jordolje	474	415	392	23	59	405
354 Jordolje- og kullprodukter	233	204	192	12	30	280
355 Prod. og reparasjon av gummiprodukter ..	260	224	214	9	36	222
356 Plastvarer	1 205	1 045	1 008	37	160	213
36 MINERALSKE PRODUKTER	1 821	1 565	1 491	74	256	239
361 Keramiske produkter	148	127	121	6	21	191
362 Glass og glassvarer	380	327	307	20	53	229
369 Mineralske produkter ellers	1 294	1 111	1 062	49	182	249
37 METALLER	4 796	4 228	3 918	310	568	281
371 Jern, stål og ferrolegeringer	1 793	1 586	1 470	116	207	262
372 Ikke-jernholdige metaller	3 004	2 643	2 448	195	361	293
38 VERKSTEDPRODUKTER	24 000	20 771	19 901	869	3 229	254
381 Metallvarer	4 321	3 742	3 620	123	579	216
382 Maskiner	9 345	8 064	7 765	300	1 281	276
383 Elektriske apparater og materiell	4 175	3 618	3 359	259	557	268
384 Transportmidler	5 599	4 863	4 704	159	736	241
385 Tekn., vitensk., foto- og optiske artik.	559	483	454	29	77	299
39 INDUSTRIPRODUKSJON ELLERS	587	506	482	25	81	187

Tabell 26. Bruttoproduksjonsverdi, vareinnsats, bearbeidingsverdi, avgifter og tilskudd for store bedrifter, etter næringshovedgruppe. Mill. kr. 1991
Gross value of production, cost of goods and services consumed, value added, indirect taxes and subsidies for large establishments, by industry major group. Million kroner. 1991

Næringshovedgruppe	Brutto- produk- sjons- verdi	Vare- innsats	Bearbei- dings- verdi til markeds- priser	Avgif- ter 1)	Til- skudd	Bearbei- dings- verdi til faktor- priser
Industry major group	Gross value of produc- tion 1	Cost of goods and services consumed 2	Value added at market prices 3=1-2	In- direct taxes 1) 4	Sub- sidies 5	Value added at factor prices 6=3-4+5
2,3 OLJEUTVINNING, BERGVERKSDRIFT OG INDUSTRI	435 454	258 654	176 800	21 575	5 872	161 097
2-22,3 BERGVERKSDRIFT OG INDUSTRI	320 100	232 247	87 853	6 508	5 872	87 217
2 OLJEUTVINNING OG BERGVERKSDRIFT	119 223	28 793	90 430	15 069	229	75 590
2-22 BERGVERKSDRIFT	3 869	2 386	1 483	2	229	1 711
21 Bryting av kull	194	168	26	1	95	120
22 Utvinning av råolje og naturgass	115 354	26 407	88 947	15 067	-	73 880
23 Bryting og utvinning av malm	1 243	865	377	1	133	510
29 Bergverksdrift ellers	2 432	1 353	1 080	-	1	1 081
3 INDUSTRI	316 231	229 861	86 370	6 506	5 643	85 507
31 NÆRINGSMIDLER, DRIKKE- OG TOBAKKSVARER .	79 822	62 453	17 368	6 436	4 431	15 364
311/2 Næringsmidler	69 261	59 792	9 470	871	4 426	13 024
313/4 Drikke- og tobakksvarer	10 561	2 662	7 899	5 564	5	2 340
32 TEKSTIL-, BEKLEDNINGS-, LÆR OG LÆRVARER	4 749	2 924	1 825	-	57	1 882
321 Tekstilvarer	3 237	1 985	1 252	-	36	1 288
322 Klær, unntatt skotøy	985	606	379	-	18	396
323 Lær og skinnvarer, unnt. klær og skotøy	340	227	113	-	3	116
324 Skotøy	188	107	81	-	-	81
33 TREVARER	15 592	10 821	4 770	-	106	4 876
331 Trevarer, unntatt møbler og innredninger	11 213	7 930	3 283	-	74	3 357
332 Møbler og innredninger av tre	4 379	2 892	1 487	-	32	1 519
34 TREFOREDLING, GRAFISK - OG FORLAGSVIRKS.	38 289	24 920	13 369	5	287	13 651
341 Treforedling	17 704	13 346	4 358	5	11	4 364
342 Grafisk prod. og forlagsvirksomhet	20 585	11 574	9 010	-	276	9 286
35 KJEMISKE -, GUMMI- OG PLASTPRODUKTER ..	44 230	33 539	10 691	60	53	10 683
351 Kjemiske råvarer	15 693	11 192	4 502	2	4	4 504
352 Kjemisk-tekniske produkter	6 487	4 162	2 325	55	22	2 293
353 Raffinering av jordolje	14 983	13 500	1 483	4	-	1 480
354 Jordolje- og kullprodukter	1 405	1 058	347	-	-	347
355 Prod. og reparasjon av gummiprodukter ..	771	444	327	-	-	327
356 Plastvarer	4 891	3 184	1 707	-	26	1 732
36 MINERALSKE PRODUKTER	6 920	4 113	2 807	-	11	2 817
361 Keramiske produkter	294	134	160	-	-	160
362 Glass og glassvarer	1 341	802	539	-	2	541
369 Mineralske produkter ellers	5 285	3 176	2 109	-	9	2 117
37 METALLER	29 362	22 917	6 444	-	13	6 457
371 Jern, stål og ferrolegeringer	8 413	6 374	2 038	-	10	2 048
372 Ikke-jernholdige metaller	20 949	16 543	4 406	-	3	4 409
38 VERKSTEDPRODUKTER	95 785	67 344	28 441	5	634	29 070
381 Metallvarer	12 949	7 901	5 047	-	295	5 342
382 Maskiner	44 914	33 841	11 073	1	66	11 138
383 Elektriske apparater og materiell	13 275	8 116	5 159	-	134	5 293
384 Transportmidler	22 923	16 429	6 494	4	134	6 625
385 Tekn., vitensk., foto- og optiske artik.	1 725	1 057	668	-	5	673
39 INDUSTRIPRODUKSJON ELLERS	1 482	829	654	-	52	706

1) Unntatt merverdi-, investerings- og arbeidsgiveravgift.

1) Except value added tax, investment levy and social expenses levied by law.

Tabell 27. Bruttoinvestering i store bedrifter, etter næringshovedgruppe. Mill. kr. 1991
Gross fixed capital formation in large establishments, by industry major group. Million kroner. 1991

Næringshovedgruppe	I alt	Maski- ner	Tran- sport- midler	Inven- tar og kontor- utstyr	Boliger og vel- ferds- anlegg	Fabrikk, lager og andre in- dustriel- le anlegg	Verdi av grunn
Industry major group	Total	Machi- nery	Tran- sport equip- ment	Fixtu- res and office equip- ment	Dwel- lings/ welfare founda- tions	Factory, storage and of- fice buil- dings	Value of land
2,3 OLJEUTVINNING, BERGVERKSDRIFT OG INDUSTRI	37 490	18 161	713	1 489	128	16 835	163
2-22,3 BERGVERKSDRIFT OG INDUSTRI	12 436	7 237	700	774	114	3 468	144
2 OLJEUTVINNING OG BERGVERKSDRIFT	25 346	11 073	61	720	13	13 453	26
2-22 BERGVERKSDRIFT	292	149	48	4	-1	86	7
21 Bryting av kull	26	16	-	-	-	7	3
22 Utvinning av råolje og naturgass	25 054	10 924	13	716	14	13 368	19
23 Bryting og utvinning av malm	77	28	13	2	-2	36	-
29 Bergverksdrift ellers	189	105	36	2	1	43	4
3 INDUSTRI	12 144	7 088	651	769	115	3 382	138
31 NÆRINGSMIDLER, DRIKKE- OG TOBAKKSVARER	2 514	1 366	255	134	27	661	71
311/2 Næringsmidler	2 029	1 118	173	97	26	605	10
313/4 Drikke- og tobakksvarer	485	248	82	37	1	56	60
32 TEKSTIL-, BEKLEDNINGS-, LÆR OG LÆRVARER	92	60	10	8	-	14	-
321 Tekstilvarer	66	47	6	6	-	7	-
322 Klær, unntatt skotøy	16	7	2	2	-	6	-
323 Lær og skinnvarer, unnt. klær og skotøy	5	4	1	-1	-	-	-
324 Skotøy	5	2	-	1	-	1	-
33 TREVARER	611	378	27	20	-12	192	6
331 Trevarer, unntatt møbler og innredninger	480	298	19	11	-13	159	6
332 Møbler og innredninger av tre	132	80	8	9	1	33	-
34 TREFOREDLING, GRAFISK - OG FORLAGSVIRKS.	1 947	981	67	157	64	668	10
341 Treforedling	1 318	551	20	73	43	626	4
342 Grafisk prod. og forlagsvirksomhet	630	430	47	84	21	42	6
35 KJEMISKE -, GUMMI- OG PLASTPRODUKTER	2 448	1 472	79	113	-2	761	26
351 Kjemiske råvarer	1 392	755	26	26	1	575	9
352 Kjemisk-tekniske produkter	461	233	32	72	1	114	9
353 Raffinering av jordolje	241	187	3	2	-5	54	-
354 Jordolje- og kullprodukter	43	24	-1	1	-	18	-
355 Prod. og reparasjon av gummiprodukter	-53	1	-	2	-	-57	-
356 Plastvarer	364	270	19	11	-	57	7
36 MINERALSKE PRODUKTER	677	432	14	23	-17	215	9
361 Keramiske produkter	12	10	-	-	1	2	-
362 Glass og glassvarer	33	24	1	2	1	6	-
369 Mineralske produkter ellers	631	398	14	22	-19	208	9
37 METALLER	1 344	929	63	46	27	276	2
371 Jern, stål og ferrolegeringer	453	287	29	20	29	86	2
372 Ikke-jernholdige metaller	891	643	34	25	-1	190	-
38 VERKSTEDPRODUKTER	2 433	1 422	131	261	28	578	14
381 Metallvarer	475	292	24	42	9	105	3
382 Maskiner	854	445	49	113	14	229	4
383 Elektriske apparater og materiell	545	368	16	52	1	107	1
384 Transportmidler	520	290	41	47	4	132	5
385 Tekn., vitensk., foto- og optiske artik.	40	27	2	7	-	4	-
39 INDUSTRIPRODUKSJON ELLERS	77	47	5	8	-	17	-

Tabell 28. Brannforsikringsverdi i store bedrifter, etter næringshovedgruppe. 1991
Value of fire insurance in large establishments, by industry major group. 1991

Næringshovedgruppe	Brannforsikringsverdi ved utgangen av året			
	I alt	Bygnin- ger	Maskiner og inventar	I alt pr. sys- selsatt
Industry major group	Value of fire insurance at the end of the year			
	Total	Buil- dings	Machinery and fixtures	Total per person engaged
	Mill. kr	Million kroner		I 1 000 kr
2-22,3 BERGVERKSDRIFT OG INDUSTRI	356 439	136 528	219 911	1 317
2-22 BERGVERKSDRIFT	10 405	3 705	6 700	2 213
21 Bryting av kull	1 154	629	525	2 975
23 Bryting og utvinning av malm	5 241	1 634	3 607	2 780
29 Bergverksdrift ellers	4 010	1 442	2 568	1 651
3 INDUSTRI	346 034	132 823	213 211	1 301
31 NÆRINGSMIDLER, DRIKKE- OG TOBAKKSVARER .	56 063	27 518	28 545	1 146
311/2 Næringsmidler	48 665	24 028	24 637	1 110
313/4 Drikke- og tobakksvarer	7 398	3 490	3 908	1 466
32 TEKSTIL-, BEKLEDNINGS-, LÆR OG LÆRVARER	5 633	2 450	3 183	685
321 Tekstilvarer	4 726	2 034	2 692	897
322 Klær, unntatt skotøy	599	246	353	286
323 Lær og skinnvarer, unnt. klær og skotøy	229	133	96	494
324 Skotøy	80	37	42	200
33 TREVARER	21 658	10 509	11 149	1 050
331 Trevarer, unntatt møbler og innredninger	17 411	8 258	9 153	1 243
332 Møbler og innredninger av tre	4 247	2 251	1 996	641
34 TREFOREDLING, GRAFISK - OG FORLAGSVIRKS.	52 619	15 363	37 255	1 206
341 Treforedling	36 407	9 120	27 287	3 184
342 Grafisk prod. og forlagsvirksomhet	16 212	6 243	9 969	503
35 KJEMISKE -, GUMMI- OG PLASTPRODUKTER ..	72 422	26 620	45 802	3 318
351 Kjemiske råvarer	38 677	18 562	20 114	5 009
352 Kjemisk-tekniske produkter	6 976	3 084	3 892	1 323
353 Raffinering av jordolje	16 543	1 885	14 658	14 151
354 Jordolje- og kullprodukter	2 913	1 127	1 786	3 493
355 Prod. og reparasjon av gummiprodukter ..	1 654	510	1 144	1 412
356 Plastvarer	5 659	1 451	4 208	1 000
36 MINERALSKE PRODUKTER	12 901	5 637	7 264	1 686
361 Keramiske produkter	579	274	304	743
362 Glass og glassvarer	2 194	969	1 225	1 321
369 Mineralske produkter ellers	10 128	4 394	5 734	1 943
37 METALLER	58 149	18 206	39 943	3 403
371 Jern, stål og ferrolegeringer	20 024	5 808	14 216	2 925
372 Ikke-jernholdige metaller	38 124	12 398	25 726	3 723
38 VERKSTEDPRODUKTER	64 728	25 851	38 876	683
381 Metallvarer	13 475	5 437	8 038	670
382 Maskiner	21 986	10 343	11 643	648
383 Elektriske apparater og materiell	14 494	4 331	10 163	929
384 Transportmidler	14 016	5 436	8 580	603
385 Tekn., vitensk., foto- og optiske artik.	757	305	451	404
39 INDUSTRIPRODUKSJON ELLERS	1 862	669	1 193	590

Tabell 29. Varelager i store bedrifter, etter næringshovedgruppe. Mill. kr. 1991
Stocks in large establishments, by industry major group. Million kroner. 1991

Næringshovedgruppe	Varelager ved utgangen av året					Endring i varelager i løpet av året
	I alt	Råvarer	Handelsvarer	Ferdigvarer	Varer i arbeid	
Industry major group	Gross value of stocks at the end of the year					Changes in gross value of stocks during the year
	Total	Raw materials	Merchandise	Finished products	Works in process	
2,3 OLJEUTVINNING, BERGVERKSDRIFT OG INDUSTRI	75 545	13 274	295	13 413	48 563	9 873
2-22,3 BERGVERKSDRIFT OG INDUSTRI	75 046	12 775	295	13 413	48 563	9 853
2 OLJEUTVINNING OG BERGVERKSDRIFT	1 110	683	4	387	36	150
2-22 BERGVERKSDRIFT	611	184	4	387	36	130
21 Bryting av kull	9	7	-	2	-	4
22 Utvinning av råolje og naturgass	499	499	-	-	-	20
23 Bryting og utvinning av malm	311	132	-	163	16	67
29 Bergverksdrift ellers	290	45	4	222	20	60
3 INDUSTRI	74 435	12 591	291	13 026	48 527	9 723
31 NÆRINGSMIDLER, DRIKKE- OG TOBAKKSVARER .	6 154	2 743	50	2 928	434	229
311/2 Næringsmidler	5 464	2 359	50	2 652	403	217
313/4 Drikke- og tobakksvarer	691	384	1	275	30	12
32 TEKSTIL-, BEKLEDNINGS-, LÆR OG LÆRVARER	858	363	31	339	125	56
321 Tekstilvarer	593	259	16	219	99	29
322 Klær, unntatt skotøy	184	61	14	96	13	17
323 Lær og skinnvarer, unnt. klær og skotøy	46	28	1	7	11	3
324 Skotøy	35	16	-	17	2	7
33 TREVARER	2 820	944	33	1 299	543	-148
331 Trevarer, unntatt møbler og innredninger	2 212	661	30	1 160	361	-127
332 Møbler og innredninger av tre	608	283	4	139	182	-21
34 TREFOREDNING, GRAFISK - OG FORLAGSVIRKS.	2 576	883	19	1 439	235	130
341 Treforedning	1 664	624	9	968	63	16
342 Grafisk prod. og forlagsvirksomhet	913	259	11	471	172	113
35 KJEMISKE -, GUMMI- OG PLASTPRODUKTER ..	5 052	1 775	26	2 887	364	-552
351 Kjemiske råvarer	1 772	449	3	1 184	136	67
352 Kjemisk-tekniske produkter	1 271	364	2	788	117	-126
353 Raffinering av jordolje	1 127	604	-	491	32	-412
354 Jordolje- og kullprodukter	184	79	5	75	25	-5
355 Prod. og reparasjon av gummiprodukter ..	62	29	2	25	7	-18
356 Plastvarer	634	250	14	324	47	-58
36 MINERALSKE PRODUKTER	785	312	33	414	27	51
361 Keramiske produkter	62	15	-	35	12	13
362 Glass og glassvarer	158	67	7	80	4	14
369 Mineralske produkter ellers	565	230	26	298	11	24
37 METALLER	4 360	1 652	-	1 875	833	-94
371 Jern, stål og ferrolegeringer	1 742	685	-	807	249	27
372 Ikke-jernholdige metaller	2 618	967	-	1 068	584	-121
38 VERKSTEDPRODUKTER	51 567	3 816	92	1 742	45 917	10 018
381 Metallvarer	1 827	789	23	427	588	-43
382 Maskiner	40 475	1 081	37	402	38 955	9 590
383 Elektriske apparater og materiell	2 459	814	26	563	1 057	119
384 Transportmidler	6 438	1 011	5	303	5 119	376
385 Tekn., vitensk., foto- og optiske artik.	369	122	3	48	197	-25
39 INDUSTRIPRODUKSJON ELLERS	263	103	6	103	51	33

Tabell 30. Hovedtall for store bedrifter, etter næringsområde og eiergruppe. 1989
Principal figures for large establishments, by industry division and owner group. 1989

Næringsområde/ Eiergruppe	Bedrif- ter	Syssel- satte	Lønns- kost- nader	Brutto- produk- sjons- verdi	Bearbeidingsverdi ----- Markeds- priser	Faktor- priser	Brutto- inves- tering
Industry division/ Owner group	Estab- lish- ments	Persons engaged	Compen- sation of emp- loyees	Gross value of produc- tion	Value added ----- Market prices Factor prices		Gross fixed capital forma- tion
			I	Mill. kr	Million kroner		
2-22,3 BERGVERKSDRIFT OG INDUSTRI	6 685	281 700	59 016	308 943	86 542	87 488	12 164
Av dette utenlandskeid aksjekapital							
Of which foreign-owned joint-stock							
20 - 49 pst. p.c.	54	5 654	1 462	7 374	2 409	2 388	406
50 - pst. p.c.	258	23 149	5 512	35 358	9 659	9 346	1 167
Private bedrifter							
Private establishments	6 520	253 837	52 232	265 643	74 416	75 067	9 062
Offentlige bedrifter							
Public establishments	165	27 863	6 784	43 300	12 126	12 421	3 102
2-22 BERGVERKSDRIFT	179	5 160	1 095	3 950	1 623	1 912	398
Av dette utenlandskeid aksjekapital							
20 - 49 pst.	3	28	8	43	21	21	3
50 - pst.	6	251	51	212	92	92	8
Private bedrifter	167	3 072	682	2 942	1 310	1 312	191
Offentlige bedrifter	12	2 088	413	1 008	313	600	207
3 INDUSTRI	6 506	276 540	57 921	304 993	84 919	85 576	11 766
Av dette utenlandskeid aksjekapital							
20 - 49 pst.	51	5 626	1 453	7 331	2 388	2 367	403
50 - pst.	252	22 898	5 461	35 147	9 568	9 254	1 159
Private bedrifter	6 353	250 765	51 551	262 701	73 106	73 755	8 871
Offentlige bedrifter	153	25 775	6 370	42 292	11 813	11 821	2 895
31 NÆRINGSMIDLER, DRIKKE- OG TOBAKKSVARER	1 433	50 412	9 328	70 464	14 477	14 263	2 685
Av dette utenlandskeid aksjekapital							
20 - 49 pst.	1	130	:	:	:	:	:
50 - pst.	27	2 216	475	3 076	1 007	683	142
Private bedrifter	1 404	49 197	9 061	66 700	13 922	13 708	2 604
Offentlige bedrifter	29	1 215	267	3 765	554	555	82
32 TEKSTIL-, BEKLEDNINGS-, LÆR OG LÆRVARER	345	9 318	1 373	4 253	1 595	1 655	159
Av dette utenlandskeid aksjekapital							
20 - 49 pst.	3	110	20	91	30	30	4
50 - pst.	4	483	95	274	121	121	36
Private bedrifter	342	9 305	:	:	:	:	:
Offentlige bedrifter	3	13	:	:	:	:	:
33 TREVARER	878	23 149	4 041	16 375	5 171	5 244	741
Av dette utenlandskeid aksjekapital							
20 - 49 pst.	4	67	11	50	18	18	4
50 - pst.	1	16	:	:	:	:	:
Private bedrifter	871	22 881	3 996	16 158	5 094	5 166	736
Offentlige bedrifter	7	268	46	217	76	79	5
34 TREFOREDLING, GRAFISK - OG FORLAGSVIRKS	972	44 440	9 254	38 055	13 402	13 668	1 145
Av dette utenlandskeid aksjekapital							
20 - 49 pst.	1	7	:	:	:	:	:
50 - pst.	30	1 368	353	1 616	464	465	22
Private bedrifter	968	44 272	9 221	37 972	13 360	13 624	1 136
Offentlige bedrifter	4	168	32	83	42	44	8

Tabell 30 (forts.). Hovedtall for store bedrifter, etter næringsområde og eiergruppe. 1989
Principal figures for large establishments, by industry division and owner group. 1989

Næringsområde/ Eiergruppe	Bedrif- ter	Sysse- satte	Lønns- kost- nader	Brutto- produk- sjons- verdi	Bearbeidingsverdi		Brutto- inves- tering	
					Markeds- priser	Faktor- priser		
			I	Mill. kr	Million kroner			
35	KJEMISKE -, GUMMI- OG PLASTPRODUKTER .	386	23 263	5 534	39 990	10 330	10 285	2 883
	Av dette utenlandskeid aksjekapital							
	20 - 49 pst.	4	976	318	1 728	431	431	131
	50 - pst.	43	3 430	812	9 580	2 114	2 113	274
	Private bedrifter	362	15 652	3 410	22 864	6 822	6 775	913
	Offentlige bedrifter	24	7 611	2 125	17 126	3 509	3 510	1 970
36	MINERALSKE PRODUKTER	286	8 809	1 876	7 360	2 800	2 806	646
	Av dette utenlandskeid aksjekapital							
	20 - 49 pst.	1	140	:	:	:	:	:
	50 - pst.	21	1 295	281	1 017	415	415	284
	Private bedrifter	284	8 756	:	:	:	:	:
	Offentlige bedrifter	2	53	:	:	:	:	:
37	METALLER	82	18 816	4 665	38 229	11 636	11 639	1 459
	Av dette utenlandskeid aksjekapital							
	20 - 49 pst.	8	1 933	531	3 338	1 182	1 182	179
	50 - pst.	7	2 208	540	8 792	1 742	1 742	270
	Private bedrifter	64	10 912	2 686	22 524	6 344	6 347	906
	Offentlige bedrifter	18	7 904	1 979	15 705	5 292	5 292	553
38	VERKSTEDPRODUKTER	2 041	96 050	21 450	89 216	25 038	25 516	1 996
	Av dette utenlandskeid aksjekapital							
	20 - 49 pst.	27	2 203	490	1 747	557	558	55
	50 - pst.	117	11 856	2 898	10 766	3 695	3 706	131
	Private bedrifter	1 975	87 507	19 544	84 020	22 745	23 221	1 723
	Offentlige bedrifter	66	8 543	1 906	5 196	2 293	2 295	274
39	INDUSTRIPRODUKSJON ELLERS	83	2 283	401	1 050	470	499	53
	Av dette utenlandskeid aksjekapital							
	20 - 49 pst.	2	60	:	:	:	:	:
	50 - pst.	2	26	:	:	:	:	:
	Private bedrifter	83	2 283	401	1 050	470	499	53
	Offentlige bedrifter	-	-	-	-	-	-	-

Tabell 31. Sysselsatte i alle bedrifter. Fylke. 1982 - 1991
Persons engaged in all establishments. County. 1982 - 1991

Fylke County	1982	1983	1984	1985	1986	1987	1988	1989	1990	1991
HELE LANDET										
The whole country ...	368 746	346 592	344 961	349 067	353 402	351 299	332 436	310 687	304 087	298 982
Østfold	28 575	25 890	25 557	24 804	25 525	25 165	23 506	22 547	21 532	20 414
Akershus	20 754	20 156	20 489	21 556	21 927	21 304	20 712	18 976	18 337	18 882
Oslo	45 163	42 142	40 620	40 463	41 180	41 183	38 126	34 560	32 475	30 359
Hedmark	15 005	14 053	13 975	14 164	14 188	14 573	13 568	12 686	12 366	11 930
Oppland	13 117	12 617	12 800	12 773	12 847	12 845	12 400	11 624	11 278	10 661
Buskerud	25 037	23 822	23 087	22 655	22 561	22 399	21 461	20 141	19 560	18 925
Vestfold	20 098	18 845	18 940	18 808	18 191	17 575	16 603	15 629	15 365	14 883
Telemark	18 594	17 595	17 255	17 405	17 717	16 991	15 129	14 672	14 267	13 372
Aust-Agder	7 452	6 819	6 915	7 245	7 529	7 652	6 157	5 798	6 334	6 471
Vest-Agder	13 355	12 421	12 144	12 670	13 139	13 201	11 952	11 278	10 856	10 715
Rogaland	36 214	34 267	35 148	36 266	36 616	36 711	35 828	34 658	34 660	36 343
Hordaland	34 224	31 966	32 304	32 239	32 862	33 304	32 774	30 178	30 049	30 153
Sogn og Fjordane	9 345	8 411	8 772	9 175	8 786	8 980	9 095	8 560	8 799	8 702
Møre og Romsdal	23 232	21 215	21 258	22 812	23 390	23 419	21 898	20 840	20 466	20 491
Sør-Trøndelag	17 128	15 882	15 211	15 674	15 765	15 708	15 066	14 647	13 954	13 624
Nord-Trøndelag	8 253	8 417	8 385	8 388	8 436	8 379	8 033	7 731	7 615	7 313
Nordland	16 340	15 581	15 703	15 408	15 928	15 707	14 489	11 775	11 945	11 392
Troms	6 854	6 587	6 536	6 507	6 446	6 254	5 796	5 265	5 039	4 819
Finnmark	6 478	6 336	6 204	6 242	5 967	5 333	4 773	4 302	3 915	4 133
Svalbard	811	842	755	770	825	676	557	407	392	394
Kontinentalsokkelen										
The continental shelf	2 717	2 728	2 903	3 043	3 577	3 940	4 513	4 413	4 883	5 006

Tabell 32. Hovedtall for alle bedrifter. Fylke. 1991
Principal figures for all establishments. County. 1991

Fylke 1)	Bedrif- ter	Sysse- l-satte	Lønns- kost- nader	Brutto- produk- sjons- verdi	Bearbeidingsverdi ----- Markeds- priser Faktor- priser		Brutto- inves- tering
County 1)	Estab- lish- ments	Persons engaged	Compen- sation of emp- loyees	Gross value of produc- tion	Value added ----- Market prices Factor prices		Gross fixed capital forma- tion
			I	Mill. kr	Million kroner		
HELE LANDET The whole country	11 532	298 982	73 745	445 026	180 223	164 559	37 784
Østfold	808	20 414	4 484	21 422	6 508	6 459	1 261
Akershus	827	18 882	4 626	14 934	4 827	4 908	476
Oslo	1 181	30 359	8 683	37 588	15 330	11 538	1 238
Hedmark	541	11 930	2 488	12 078	3 091	3 284	494
Oppland	488	10 661	2 229	8 802	2 415	2 891	360
Buskerud	670	18 925	4 646	19 724	6 467	6 520	1 029
Vestfold	665	14 883	3 502	18 504	4 825	4 789	552
Telemark	432	13 372	3 608	18 173	5 277	5 369	1 173
Aust-Agder	323	6 471	1 403	4 772	1 836	1 799	156
Vest-Agder	377	10 715	2 449	15 899	3 739	3 666	542
Rogaland	908	36 343	10 735	40 502	12 470	12 865	2 690
Hordaland	1 037	30 153	7 448	34 629	10 982	10 985	1 584
Sogn og Fjordane	316	8 702	1 878	11 429	2 571	2 904	351
Møre og Romsdal	953	20 491	4 258	21 691	5 672	6 141	813
Sør- Trøndelag	630	13 624	2 935	13 865	3 858	3 804	446
Nord- Trøndelag	322	7 313	1 565	9 703	1 971	2 381	559
Nordland	556	11 392	2 390	12 178	2 901	3 416	707
Troms	306	4 819	929	4 601	1 191	1 269	169
Finnmark	170	4 133	725	3 055	721	973	100
Svalbard	2	394	:	:	:	:	:
Kontinentalsokkelen The continental shelf	19	5 006	2 663	105 978	83 545	68 478	23 057

- 1) En kunstig bedrift (samleenhet for produksjon av oljerigger) uten geografisk tilhørighet, er utelatt fra fylkestallene.
1) A pro forma establishment (compiling unit for manufacture of oil platforms) without geographical connection, is not included in the county figures.

Tabell 33. Hovedtall for store bedrifter, etter næringshovedgruppe. Fylke. 1991
Principal figures for large establishments, by industry major group. County. 1991

Næringshovedgruppe	Bedrif- ter	Sysse- satte	Lønns- kost- nader	Brutto- produk- sjons- verdi	Bearbeidingsverdi		Brutto- inves- tering
					Markeds- priser	Faktor- priser	
Industry major group	Estab- lish- ments	Persons engaged	Compen- sation of emp- loyees	Gross value of produc- tion	Value added		Gross fixed capital forma- tion
					Market prices	Factor prices	
				I	Mill. kr	Million kroner	
ØSTFOLD	424	19 500	4 329	20 759	6 267	6 216	1 240
2 OLJEUTVINNING OG BERGVERKSDRIFT	6	62	13	58	30	30	4
3 INDUSTRI	418	19 438	4 316	20 702	6 237	6 185	1 236
311/2 Næringsmidler	72	3 012	635	4 814	924	922	191
313/4 Drikke- og tobakksvarer	4	248	68	344	216	94	26
321 Tekstilvarer	14	289	65	295	101	101	4
322 Klær, unntatt skotøy	1	6	:	:	:	:	:
323 Lær og skinnvarer, unnt. klær og skotøy ..	5	150	23	65	29	29	2
324 Skotøy	1	24	:	:	:	:	:
331 Trevarer, unntatt møbler og innredninger .	31	518	106	413	120	121	19
332 Møbler og innredninger av tre	10	144	27	85	33	34	21
341 Treforedling	22	3 584	849	5 146	1 183	1 185	427
342 Grafisk prod. og forlagsvirksomhet	39	1 528	304	647	324	354	19
351 Kjemiske råvarer	13	1 286	316	1 998	642	642	303
352 Kjemisk-tekniske produkter	8	349	79	421	152	152	33
354 Jordolje- og kullprodukter	1	7	:	:	:	:	:
355 Prod. og reparasjon av gummiprodukter	2	507	:	:	:	:	:
356 Plastvarer	25	910	207	842	297	298	77
361 Keramiske produkter	2	139	:	:	:	:	:
362 Glass og glassvarer	4	682	161	559	245	246	12
369 Mineralske produkter ellers	13	482	117	440	173	174	34
371 Jern, stål og ferrolegeringer	4	534	129	808	179	179	32
372 Ikke-jernholdige metaller	3	106	22	114	33	33	1
381 Metallvarer	69	2 292	485	1 586	689	713	53
382 Maskiner	32	1 053	231	797	269	282	20
383 Elektriske apparater og materiell	23	1 111	243	608	297	297	1
384 Transportmidler	12	278	54	146	65	65	3
385 Tekn., vitensk., foto- og optiske artik. .	2	37	:	:	:	:	:
390 Industriproduksjon ellers	6	162	37	138	54	55	19
AKERSHUS	414	17 927	4 440	14 095	4 545	4 623	455
2 OLJEUTVINNING OG BERGVERKSDRIFT	13	1 799	720	817	-17	-17	-2
3 INDUSTRI	401	16 128	3 720	13 279	4 562	4 640	457
311/2 Næringsmidler	64	2 311	504	2 510	683	686	62
313/4 Drikke- og tobakksvarer	1	15	:	:	:	:	:
321 Tekstilvarer	15	417	76	228	106	106	2
322 Klær, unntatt skotøy	3	27	6	129	15	15	-
331 Trevarer, unntatt møbler og innredninger .	32	887	190	693	215	225	60
332 Møbler og innredninger av tre	21	443	94	290	106	109	4
341 Treforedling	5	155	34	158	37	37	17
342 Grafisk prod. og forlagsvirksomhet	60	3 572	545	1 593	680	688	83
351 Kjemiske råvarer	4	415	143	721	229	229	21
352 Kjemisk-tekniske produkter	14	336	76	443	145	145	15
354 Jordolje- og kullprodukter	3	154	:	:	:	:	:
356 Plastvarer	17	541	121	427	146	155	42
361 Keramiske produkter	1	7	:	:	:	:	:
369 Mineralske produkter ellers	13	382	95	310	112	112	17
372 Ikke-jernholdige metaller	1	10	:	:	:	:	:
381 Metallvarer	45	845	169	614	183	201	13
382 Maskiner	32	1 838	542	1 601	646	646	44
383 Elektriske apparater og materiell	39	1 901	487	1 852	608	634	54
384 Transportmidler	19	1 699	561	1 310	540	540	13
385 Tekn., vitensk., foto- og optiske artik. .	4	28	8	19	3	3	-
390 Industriproduksjon ellers	8	145	21	46	18	23	1

Tabell 33 (forts.). Hovedtall for store bedrifter, etter næringshovedgruppe. Fylke. 1991
Principal figures for large establishments, by industry major group. County. 1991

Næringshovedgruppe	Bedrif- ter	Syssel- satte	Lønns- kost- nader	Brutto- produk- sjons- verdi	Bearbeidingsverdi		Brutto- inves- tering
					Markeds- priser	Faktor- priser	
				I	Mill. kr		
OSLO	567	28 826	8 352	36 279	14 826	11 031	1 205
2 OLJEUTVINNING OG BERGVERKSDRIFT	3	211	93	335	104	104	7
3 INDUSTRI	564	28 615	8 259	35 944	14 722	10 927	1 198
311/2 Næringsmidler	70	4 250	981	7 502	1 503	1 338	231
313/4 Drikke- og tobakksvarer	6	1 695	474	5 803	4 782	997	172
321 Tekstilvarer	7	96	18	47	20	23	1
322 Klær, unntatt skotøy	1	10	:	:	:	:	:
323 Lær og skinnvarer, unnt. klær og skotøy ..	2	23	:	:	:	:	:
331 Trevarer, unntatt møbler og innredninger .	4	94	20	35	17	17	-
332 Møbler og innredninger av tre	11	135	34	122	37	37	3
341 Treforedling	4	65	15	31	17	17	-
342 Grafisk prod. og forlagsvirksomhet	296	11 159	3 250	11 081	4 275	4 374	227
351 Kjemiske råvarer	3	700	259	1 131	321	321	23
352 Kjemisk-tekniske produkter	12	1 836	593	2 166	770	781	231
354 Jordolje- og kullprodukter	2	13	:	:	:	:	:
355 Prod. og reparasjon av gummiprodukter	-	19	:	:	:	:	:
356 Plastvarer	8	132	38	121	44	44	5
362 Glass og glassvarer	-	34	:	:	:	:	:
369 Mineralske produkter ellers	2	375	:	:	:	:	:
371 Jern, stål og ferrolegeringer	1	237	:	:	:	:	:
372 Ikke-jernholdige metaller	1	271	:	:	:	:	:
381 Metallvarer	42	1 360	301	771	284	327	37
382 Maskiner	38	2 024	641	2 287	750	750	49
383 Elektriske apparater og materiell	25	2 076	703	1 849	874	874	169
384 Transportmidler	10	1 062	237	710	242	242	20
385 Tekn., vitensk., foto- og optiske artik. .	10	542	184	555	181	181	5
390 Industriproduksjon ellers	9	407	104	391	147	147	23
HEDMARK	322	11 381	2 393	11 669	2 945	3 136	483
2 OLJEUTVINNING OG BERGVERKSDRIFT	8	78	14	69	27	27	3
3 INDUSTRI	314	11 303	2 378	11 600	2 917	3 109	480
311/2 Næringsmidler	55	2 393	517	4 600	538	754	211
313/4 Drikke- og tobakksvarer	5	231	54	314	147	89	5
321 Tekstilvarer	6	86	15	44	22	22	1
322 Klær, unntatt skotøy	7	71	10	20	11	11	1
323 Lær og skinnvarer, unnt. klær og skotøy ..	1	9	:	:	:	:	:
331 Trevarer, unntatt møbler og innredninger .	82	3 377	679	3 004	844	847	135
332 Møbler og innredninger av tre	9	160	28	74	30	31	4
341 Treforedling	4	401	85	337	90	90	10
342 Grafisk prod. og forlagsvirksomhet	24	608	153	364	189	189	9
352 Kjemisk-tekniske produkter	4	256	53	282	103	94	9
355 Prod. og reparasjon av gummiprodukter	2	70	:	:	:	:	:
356 Plastvarer	11	461	88	362	141	142	39
362 Glass og glassvarer	3	98	20	57	29	30	7
369 Mineralske produkter ellers	14	197	45	152	55	55	6
371 Jern, stål og ferrolegeringer	3	188	:	:	:	:	:
372 Ikke-jernholdige metaller	3	276	64	303	100	100	10
381 Metallvarer	32	908	186	614	221	238	11
382 Maskiner	24	504	109	340	105	110	1
383 Elektriske apparater og materiell	10	359	73	196	73	81	-
384 Transportmidler	8	345	70	224	78	78	-3
385 Tekn., vitensk., foto- og optiske artik. .	1	13	:	:	:	:	:
390 Industriproduksjon ellers	6	292	64	85	60	68	13

Tabell 33 (forts.). Hovedtall for store bedrifter, etter næringshovedgruppe. Fylke. 1991
Principal figures for large establishments, by industry major group. County. 1991

Næringshovedgruppe	Bedrif- ter	Sysse- l- satte	Lønns- kost- nader	Brutto- produk- sjons- verdi	Bearbeidingsverdi		Brutto- inves- tering
					Markeds- priser	Faktor- priser	
				I		Mill. kr	
OPPLAND	278	10 157	2 147	8 456	2 282	2 756	348
2 OLJEUTVINNING OG BERGVERKSDRIFT	11	306	72	228	95	95	1
3 INDUSTRI	267	9 851	2 075	8 228	2 187	2 661	347
311/2 Næringsmidler	58	1 294	249	2 325	-26	372	76
321 Tekstilvarer	5	276	51	155	67	68	5
322 Klær, unntatt skotøy	11	328	55	139	47	51	3
323 Lær og skinnvarer, unnt. klær og skotøy ..	2	21	:	:	:	:	:
324 Skotøy	3	117	22	61	25	25	2
331 Trevarer, unntatt møbler og innredninger .	45	1 093	212	947	280	284	42
332 Møbler og innredninger av tre	18	829	164	601	197	201	31
341 Treforedling	1	72	:	:	:	:	:
342 Grafisk prod. og forlagsvirksomhet	20	737	191	476	229	234	34
354 Jordolje- og kullprodukter	2	13	:	:	:	:	:
355 Prod. og reparasjon av gummiprodukter	1	12	:	:	:	:	:
356 Plastvarer	5	96	19	71	25	25	1
362 Glass og glassvarer	5	206	45	103	59	59	-
369 Mineralske produkter ellers	13	139	27	101	35	37	1
372 Ikke-jernholdige metaller	4	744	169	746	208	208	29
381 Metallvarer	35	934	209	552	246	254	33
382 Maskiner	15	1 272	292	906	423	423	31
383 Elektriske apparater og materiell	8	514	92	146	62	108	10
384 Transportmidler	3	502	115	474	130	131	29
385 Tekn., vitensk., foto- og optiske artik. .	2	18	:	:	:	:	:
390 Industriproduksjon ellers	11	634	136	304	138	140	13
BUSKERUD	393	18 237	4 525	19 164	6 271	6 322	1 018
2 OLJEUTVINNING OG BERGVERKSDRIFT	8	82	21	86	31	31	6
3 INDUSTRI	385	18 155	4 504	19 078	6 240	6 291	1 012
311/2 Næringsmidler	44	1 116	223	1 518	250	335	76
313/4 Drikke- og tobakkvarer	2	143	:	:	:	:	:
321 Tekstilvarer	7	233	45	147	54	55	5
322 Klær, unntatt skotøy	3	26	4	6	3	3	-
331 Trevarer, unntatt møbler og innredninger .	43	857	159	817	229	239	43
332 Møbler og innredninger av tre	11	435	83	243	69	74	6
341 Treforedling	24	3 037	767	5 055	1 408	1 409	445
342 Grafisk prod. og forlagsvirksomhet	41	935	264	687	332	340	40
351 Kjemiske råvarer	3	118	35	152	52	52	4
352 Kjemisk-tekniske produkter	14	1 004	266	1 131	420	420	45
354 Jordolje- og kullprodukter	1	33	:	:	:	:	:
355 Prod. og reparasjon av gummiprodukter	5	335	74	185	83	83	5
356 Plastvarer	17	633	138	600	199	199	13
362 Glass og glassvarer	2	35	:	:	:	:	:
369 Mineralske produkter ellers	16	568	133	364	149	149	17
372 Ikke-jernholdige metaller	2	119	:	:	:	:	:
381 Metallvarer	67	1 612	355	1 011	396	416	66
382 Maskiner	23	2 657	744	2 526	891	891	94
383 Elektriske apparater og materiell	32	2 641	749	3 027	1 039	1 039	115
384 Transportmidler	13	1 221	290	958	343	344	29
385 Tekn., vitensk., foto- og optiske artik. .	8	253	73	236	100	100	4
390 Industriproduksjon ellers	7	144	20	66	26	30	-3

Tabell 33 (forts.). Hovedtall for store bedrifter, etter næringshovedgruppe. Fylke. 1991
Principal figures for large establishments, by industry major group. County. 1991

Næringshovedgruppe	Bedrif- ter	Syssel- satte	Lønns- kost- nader	Brutto- produk- sjons- verdi	Bearbeidingsverdi		Brutto- inves- tering
					Markeds- priser	Faktor- priser	
				I	Mill. kr		
VESTFOLD	384	14 164	3 368	17 908	4 616	4 578	540
2 OLJEUTVINNING OG BERGVERKSDRIFT	23	385	106	422	253	253	47
3 INDUSTRI	361	13 779	3 262	17 486	4 363	4 325	492
311/2 Næringsmidler	54	2 043	415	2 843	576	567	67
313/4 Drikke- og tobakksvarer	3	222	63	352	198	126	4
321 Tekstilvarer	8	287	55	184	81	81	1
322 Klær, unntatt skotøy	4	72	12	35	13	15	-
324 Skotøy	2	116	:	:	:	:	:
331 Trevarer, unntatt møbler og innredninger ..	40	933	180	837	213	215	15
332 Møbler og innredninger av tre	7	168	37	170	53	53	4
341 Treforedling	9	715	160	776	225	225	64
342 Grafisk prod. og forlagsvirksomhet	20	637	149	364	210	211	14
351 Kjemiske råvarer	3	248	67	271	43	43	12
352 Kjemisk-tekniske produkter	5	737	191	640	180	180	100
353 Raffinering av jordolje	1	234	:	:	:	:	:
354 Jordolje- og kullprodukter	2	12	:	:	:	:	:
355 Prod. og reparasjon av gummiprodukter	4	67	14	34	13	13	-
356 Plastvarer	12	334	73	287	108	108	7
362 Glass og glassvarer	3	78	20	78	16	16	-2
369 Mineralske produkter ellers	12	413	108	494	187	187	16
371 Jern, stål og ferrolegeringer	2	219	:	:	:	:	:
372 Ikke-jernholdige metaller	4	372	103	765	115	115	18
381 Metallvarer	69	2 048	450	1 922	554	571	36
382 Maskiner	33	937	250	774	309	317	34
383 Elektriske apparater og materiell	35	1 557	439	1 545	562	571	40
384 Transportmidler	20	944	208	619	188	188	11
385 Tekn., vitensk., foto- og optiske artik. .	2	84	:	:	:	:	:
390 Industriproduksjon ellers	7	302	52	112	66	71	3
TELEMARK	241	12 881	3 525	17 868	5 155	5 246	1 165
2 OLJEUTVINNING OG BERGVERKSDRIFT	10	120	30	147	47	47	8
3 INDUSTRI	231	12 761	3 495	17 721	5 108	5 199	1 157
311/2 Næringsmidler	37	961	189	1 059	238	268	19
313/4 Drikke- og tobakksvarer	1	49	:	:	:	:	:
321 Tekstilvarer	4	93	17	71	16	21	2
322 Klær, unntatt skotøy	2	20	:	:	:	:	:
323 Lær og skinnvarer, unnt. klær og skotøy ..	1	7	:	:	:	:	:
324 Skotøy	1	7	:	:	:	:	:
331 Trevarer, unntatt møbler og innredninger ..	29	534	104	470	139	142	7
332 Møbler og innredninger av tre	2	19	:	:	:	:	:
341 Treforedling	6	766	190	1 333	260	260	52
342 Grafisk prod. og forlagsvirksomhet	18	644	175	407	210	215	18
351 Kjemiske råvarer	8	3 079	1 136	8 573	2 214	2 215	865
352 Kjemisk-tekniske produkter	7	197	33	155	36	46	4
354 Jordolje- og kullprodukter	2	104	:	:	:	:	:
355 Prod. og reparasjon av gummiprodukter	1	10	:	:	:	:	:
356 Plastvarer	9	327	73	322	86	90	-6
361 Keramiske produkter	2	390	:	:	:	:	:
362 Glass og glassvarer	1	9	:	:	:	:	:
369 Mineralske produkter ellers	11	488	123	799	424	428	30
371 Jern, stål og ferrolegeringer	3	456	131	696	192	192	22
372 Ikke-jernholdige metaller	1	1 047	:	:	:	:	:
381 Metallvarer	33	1 008	213	499	229	250	15
382 Maskiner	17	605	168	396	121	120	5
383 Elektriske apparater og materiell	14	1 126	292	938	354	366	33
384 Transportmidler	13	672	159	499	207	205	9
385 Tekn., vitensk., foto- og optiske artik. .	3	38	10	51	16	16	-
390 Industriproduksjon ellers	5	105	21	65	30	30	1

Tabell 33 (forts.). Hovedtall for store bedrifter, etter næringshovedgruppe. Fylke. 1991
Principal figures for large establishments, by industry major group. County. 1991

Næringshovedgruppe	Bedrif- ter	Syssel- satte	Lønns- kost- nader	Brutto- produk- sjons- verdi	Bearbeidingsverdi		Brutto- inves- tering
					Markeds- priser	Faktor- priser	
			I	Mill. kr			
AUST-AGDER	168	6 112	1 346	4 525	1 750	1 712	149
2 OLJEUTVINNING OG BERGVERKSDRIFT	3	53	11	47	20	20	-
3 INDUSTRI	165	6 059	1 335	4 478	1 730	1 692	149
311/2 Næringsmidler	23	385	73	651	74	100	6
313/4 Drikke- og tobakksvarer	3	160	39	233	177	76	9
321 Tekstilvarer	2	40	:	:	:	:	:
322 Klær, unntatt skotøy	3	46	8	13	7	9	-
331 Trevarer, unntatt møbler og innredninger .	20	427	83	355	107	108	8
332 Møbler og innredninger av tre	5	127	24	77	30	30	1
341 Treforedling	2	104	:	:	:	:	:
342 Grafisk prod. og forlagsvirksomhet	12	478	63	118	72	73	6
351 Kjemiske råvarer	2	587	:	:	:	:	:
354 Jordolje- og kullprodukter	1	3	:	:	:	:	:
355 Prod. og reparasjon av gummiprodukter	1	5	:	:	:	:	:
356 Plastvarer	4	39	9	45	12	12	-
362 Glass og glassvarer	2	157	:	:	:	:	:
369 Mineralske produkter ellers	5	44	12	55	20	20	1
381 Metallvarer	19	470	100	247	110	110	4
382 Maskiner	13	1 030	267	697	304	304	12
383 Elektriske apparater og materiell	12	1 128	269	574	275	303	55
384 Transportmidler	29	645	158	641	225	228	20
385 Tekn., vitensk., foto- og optiske artik. .	1	15	:	:	:	:	:
390 Industriproduksjon ellers	6	169	21	38	8	12	2
VEST-AGDER	233	10 349	2 386	15 624	3 645	3 571	535
2 OLJEUTVINNING OG BERGVERKSDRIFT	1	9	:	:	:	:	:
3 INDUSTRI	232	10 340	:	:	:	:	:
311/2 Næringsmidler	38	1 031	186	1 302	179	263	32
313/4 Drikke- og tobakksvarer	2	225	:	:	:	:	:
321 Tekstilvarer	13	347	63	307	92	92	2
322 Klær, unntatt skotøy	3	62	9	10	5	10	-
323 Lær og skinnvarer, unnt. klær og skotøy ..	3	97	18	99	29	30	1
324 Skotøy	1	5	:	:	:	:	:
331 Trevarer, unntatt møbler og innredninger .	24	707	138	539	178	179	19
332 Møbler og innredninger av tre	9	107	21	81	30	30	-
341 Treforedling	6	882	198	1 001	235	238	38
342 Grafisk prod. og forlagsvirksomhet	20	861	121	289	153	157	13
352 Kjemisk-tekniske produkter	3	197	50	854	387	387	14
354 Jordolje- og kullprodukter	2	164	:	:	:	:	:
355 Prod. og reparasjon av gummiprodukter	1	7	:	:	:	:	:
356 Plastvarer	6	167	34	154	61	61	17
361 Keramiske produkter	1	9	:	:	:	:	:
369 Mineralske produkter ellers	8	78	:	:	:	:	:
371 Jern, stål og ferrolegeringer	4	668	178	784	153	153	71
372 Ikke-jernholdige metaller	3	1 480	436	5 927	735	735	168
381 Metallvarer	28	842	181	434	204	216	23
382 Maskiner	28	1 242	355	1 411	486	487	8
383 Elektriske apparater og materiell	4	87	16	81	22	23	1
384 Transportmidler	20	1 029	248	1 534	247	263	72
385 Tekn., vitensk., foto- og optiske artik. .	3	30	7	20	10	10	3
390 Industriproduksjon ellers	2	16	:	:	:	:	:

Tabell 33 (forts.). Hovedtall for store bedrifter, etter næringshovedgruppe. Fylke. 1991
Principal figures for large establishments, by industry major group. County. 1991

Næringshovedgruppe	Bedrif- ter	Sysse- l- satte	Lønns- kost- nader	Brutto- produk- sjons- verdi	Bearbeidingsverdi		Brutto- inves- tering
					Markeds- priser	Faktor- priser	
				I			
				Mill. kr			
ROGALAND	561	35 415	10 573	39 847	12 227	12 618	2 672
2 OLJEUTVINNING OG BERGVERKSDRIFT	18	7 485	3 573	6 779	3 307	3 307	1 676
3 INDUSTRI	543	27 930	7 000	33 068	8 920	9 311	996
311/2 Næringsmidler	128	3 776	825	8 500	753	1 241	222
313/4 Drikke- og tobakksvarer	4	352	92	383	289	131	10
321 Tekstilvarer	17	544	97	333	143	143	9
322 Klær, unntatt skotøy	8	223	38	97	45	45	2
323 Lær og skinnvarer, unnt. klær og skotøy ..	1	19	:	:	:	:	:
324 Skotøy	1	33	:	:	:	:	:
331 Trevarer, unntatt møbler og innredninger .	38	1 009	196	713	204	207	18
332 Møbler og innredninger av tre	14	185	34	101	43	43	2
342 Grafisk prod. og forlagsvirksomhet	62	2 871	494	1 235	622	638	50
351 Kjemiske råvarer	2	131	:	:	:	:	:
352 Kjemisk-tekniske produkter	2	14	:	:	:	:	:
353 Raffinering av jordolje	1	164	:	:	:	:	:
354 Jordolje- og kullprodukter	2	25	:	:	:	:	:
355 Prod. og reparasjon av gummiprodukter	2	19	:	:	:	:	:
356 Plastvarer	7	60	12	56	23	23	-
361 Keramiske produkter	1	234	:	:	:	:	:
362 Glass og glassvarer	3	69	15	55	20	20	1
369 Mineralske produkter ellers	24	438	106	473	169	169	5
371 Jern, stål og ferrolegeringer	4	1 043	287	1 001	287	287	71
372 Ikke-jernholdige metaller	6	1 316	426	3 370	909	909	67
381 Metallvarer	75	1 570	386	1 224	450	460	49
382 Maskiner	93	11 130	3 163	9 987	3 718	3 728	342
383 Elektriske apparater og materiell	8	171	47	128	59	59	3
384 Transportmidler	27	1 648	447	1 254	488	488	42
385 Tekn., vitensk., foto- og optiske artik. .	6	553	150	475	221	222	20
390 Industriproduksjon ellers	7	333	29	41	10	28	1
HORDALAND	588	29 021	7 243	33 837	10 684	10 684	1 549
2 OLJEUTVINNING OG BERGVERKSDRIFT	7	1 860	735	2 338	2 197	2 198	330
3 INDUSTRI	581	27 161	6 509	31 498	8 487	8 487	1 219
311/2 Næringsmidler	108	3 995	835	5 214	908	1 218	173
313/4 Drikke- og tobakksvarer	4	553	177	913	618	201	129
321 Tekstilvarer	27	1 131	192	513	220	229	12
322 Klær, unntatt skotøy	7	131	20	65	25	29	1
323 Lær og skinnvarer, unnt. klær og skotøy ..	4	132	25	133	39	39	3
331 Trevarer, unntatt møbler og innredninger .	34	507	95	305	112	116	16
332 Møbler og innredninger av tre	19	335	60	190	69	69	4
341 Treforedling	4	82	18	96	22	22	2
342 Grafisk prod. og forlagsvirksomhet	70	3 053	465	1 023	516	547	15
351 Kjemiske råvarer	6	406	118	576	202	202	20
352 Kjemisk-tekniske produkter	5	146	38	170	40	40	3
353 Raffinering av jordolje	1	771	:	:	:	:	:
354 Jordolje- og kullprodukter	1	33	:	:	:	:	:
355 Prod. og reparasjon av gummiprodukter	5	68	16	50	19	19	4
356 Plastvarer	19	305	65	228	89	90	9
362 Glass og glassvarer	2	46	:	:	:	:	:
369 Mineralske produkter ellers	21	359	89	352	118	118	18
371 Jern, stål og ferrolegeringer	5	1 019	255	1 227	324	324	95
372 Ikke-jernholdige metaller	3	1 139	318	1 899	303	303	236
381 Metallvarer	76	1 644	351	844	393	420	33
382 Maskiner	67	6 335	1 792	5 337	2 096	2 099	146
383 Elektriske apparater og materiell	22	977	282	566	300	300	28
384 Transportmidler	54	3 557	878	3 746	1 099	1 125	111
385 Tekn., vitensk., foto- og optiske artik. .	9	172	52	123	45	48	2
390 Industriproduksjon ellers	8	265	54	135	69	69	3

Tabell 33 (forts.). Hovedtall for store bedrifter, etter næringshovedgruppe. Fylke. 1991
Principal figures for large establishments, by industry major group. County. 1991

Næringshovedgruppe	Bedrif- ter	Sysse- l- satte	Lønns- kost- nader	Brutto- produk- sjons- verdi	Bearbeidingsverdi		Brutto- inves- tering
					Markeds- priser	Faktor- priser	
				I	Mill. kr		
SOGN OG FJORDANE	201	8 442	1 838	11 260	2 512	2 843	346
2 OLJEUTVINNING OG BERGVERKSDRIFT	3	101	20	47	29	29	12
3 INDUSTRI	198	8 341	1 818	11 213	2 483	2 814	334
311/2 Næringsmidler	61	2 194	426	3 901	454	739	48
313/4 Drikke- og tobakksvarer	1	41	:	:	:	:	:
321 Tekstilvarer	4	103	19	71	29	29	2
322 Klær, unntatt skotøy	5	211	35	120	44	44	1
324 Skotøy	3	53	8	20	9	9	-
331 Trevarer, unntatt møbler og innredninger .	22	281	48	171	50	51	2
332 Møbler og innredninger av tre	14	263	40	101	44	50	1
341 Treforedling	1	43	:	:	:	:	:
342 Grafisk prod. og forlagsvirksomhet	15	262	54	126	70	72	5
351 Kjemiske råvarer	2	24	:	:	:	:	:
354 Jordolje- og kullprodukter	2	235	:	:	:	:	:
355 Prod. og reparasjon av gummiprodukter	1	5	:	:	:	:	:
356 Plastvarer	6	81	15	84	27	27	29
362 Glass og glassvarer	1	21	:	:	:	:	:
369 Mineralske produkter ellers	5	92	16	63	27	27	-
371 Jern, stål og ferrolegeringer	1	340	:	:	:	:	:
372 Ikke-jernholdige metaller	3	1 429	:	:	:	:	:
381 Metallvarer	19	653	143	413	184	192	13
382 Maskiner	7	91	24	67	28	28	2
383 Elektriske apparater og materiell	1	17	:	:	:	:	:
384 Transportmidler	22	1 847	408	1 892	515	544	24
390 Industriproduksjon ellers	2	55	:	:	:	:	:
MØRE OG ROMSDAL	578	19 539	4 094	20 996	5 428	5 892	771
2 OLJEUTVINNING OG BERGVERKSDRIFT	11	306	78	245	146	146	47
3 INDUSTRI	567	19 233	4 016	20 751	5 282	5 746	725
311/2 Næringsmidler	149	3 156	630	5 700	654	1 078	165
313/4 Drikke- og tobakksvarer	3	112	25	125	68	51	8
321 Tekstilvarer	36	788	134	447	169	178	9
322 Klær, unntatt skotøy	25	758	111	299	146	146	3
324 Skotøy	1	38	:	:	:	:	:
331 Trevarer, unntatt møbler og innredninger .	33	529	94	308	110	118	18
332 Møbler og innredninger av tre	72	2 707	475	1 822	605	610	37
341 Treforedling	1	58	:	:	:	:	:
342 Grafisk prod. og forlagsvirksomhet	30	884	157	360	186	191	7
351 Kjemiske råvarer	1	42	:	:	:	:	:
352 Kjemisk-tekniske produkter	2	165	:	:	:	:	:
354 Jordolje- og kullprodukter	1	7	:	:	:	:	:
355 Prod. og reparasjon av gummiprodukter	1	12	:	:	:	:	:
356 Plastvarer	18	638	128	575	189	191	15
362 Glass og glassvarer	1	14	:	:	:	:	:
369 Mineralske produkter ellers	29	383	94	519	201	202	166
371 Jern, stål og ferrolegeringer	1	15	:	:	:	:	:
372 Ikke-jernholdige metaller	3	1 106	319	1 700	533	533	112
381 Metallvarer	56	1 645	340	1 016	439	460	57
382 Maskiner	28	788	195	617	267	268	13
383 Elektriske apparater og materiell	4	210	49	198	70	70	-1
384 Transportmidler	71	5 170	1 192	6 536	1 453	1 503	95
390 Industriproduksjon ellers	1	8	:	:	:	:	:

Tabell 33 (forts.). Hovedtall for store bedrifter, etter næringshovedgruppe. Fylke. 1991
Principal figures for large establishments, by industry major group. County. 1991

Næringshovedgruppe	Bedrif- ter	Syssel- satte	Lønns- kost- nader	Brutto- produk- sjons- verdi	Bearbeidingsverdi		Brutto- inves- tering
					Markeds- priser	Faktor- priser	
				I		Mill. kr	
SØR- TRØNDELAG	343	12 902	2 799	13 372	3 679	3 623	425
2 OLJEUTVINNING OG BERGVERKSDRIFT	6	337	129	159	136	136	33
3 INDUSTRI	337	12 565	2 670	13 213	3 543	3 488	392
311/2 Næringsmidler	92	3 572	719	5 976	927	1 089	145
313/4 Drikke- og tobakksvarer	3	513	119	708	470	209	37
321 Tekstilvarer	10	120	21	89	34	35	6
322 Klær, unntatt skotøy	5	58	7	24	8	8	5
324 Skotøy	1	6	:	:	:	:	:
331 Trevarer, unntatt møbler og innredninger .	34	660	126	490	158	158	18
332 Møbler og innredninger av tre	16	344	55	272	90	91	9
341 Treforedling	5	468	97	481	151	149	20
342 Grafisk prod. og forlagsvirksomhet	40	2 070	411	960	490	516	44
351 Kjemiske råvarer	3	119	30	82	24	24	4
352 Kjemisk-tekniske produkter	1	12	:	:	:	:	:
354 Jordolje- og kullprodukter	-	16	:	:	:	:	:
355 Prod. og reparasjon av gummiprodukter	1	8	:	:	:	:	:
356 Plastvarer	14	223	41	146	45	52	6
362 Glass og glassvarer	3	114	:	:	:	:	:
369 Mineralske produkter ellers	10	202	51	182	62	62	12
371 Jern, stål og ferrolegeringer	4	444	119	554	97	97	6
372 Ikke-jernholdige metaller	1	16	:	:	:	:	:
381 Metallvarer	31	738	153	393	160	163	6
382 Maskiner	21	591	144	319	153	154	7
383 Elektriske apparater og materiell	18	1 110	281	852	316	316	31
384 Transportmidler	16	1 024	232	1 450	285	292	24
385 Tekn., vitensk., foto- og optiske artik. .	3	69	21	67	30	30	2
390 Industriproduksjon ellers	5	68	11	25	10	10	1
NORD- TRØNDELAG	190	6 961	1 503	9 441	1 885	2 294	553
2 OLJEUTVINNING OG BERGVERKSDRIFT	9	247	51	158	64	64	7
3 INDUSTRI	181	6 714	1 452	9 282	1 822	2 230	546
311/2 Næringsmidler	55	1 424	271	2 736	4	375	124
313/4 Drikke- og tobakksvarer	-	37	:	:	:	:	:
321 Tekstilvarer	1	13	:	:	:	:	:
322 Klær, unntatt skotøy	1	6	:	:	:	:	:
331 Trevarer, unntatt møbler og innredninger .	31	717	128	599	164	167	40
332 Møbler og innredninger av tre	5	93	17	67	22	27	5
341 Treforedling	4	968	259	3 040	650	651	227
342 Grafisk prod. og forlagsvirksomhet	13	423	84	169	95	98	8
352 Kjemisk-tekniske produkter	1	9	:	:	:	:	:
355 Prod. og reparasjon av gummiprodukter	1	13	:	:	:	:	:
356 Plastvarer	8	514	106	399	167	167	87
362 Glass og glassvarer	1	68	:	:	:	:	:
369 Mineralske produkter ellers	10	157	32	131	52	53	2
371 Jern, stål og ferrolegeringer	1	116	:	:	:	:	:
381 Metallvarer	23	512	103	313	113	126	15
382 Maskiner	9	1 103	267	1 094	304	313	31
383 Elektriske apparater og materiell	6	345	76	382	123	123	4
384 Transportmidler	11	196	39	121	61	61	3

Tabell 33 (forts.). Hovedtall for store bedrifter, etter næringshovedgruppe. Fylke. 1991
Principal figures for large establishments, by industry major group. County. 1991

Næringshovedgruppe	Bedrif- ter	Sysse- l- satte	Lønns- kost- nader	Brutto- produk- sjons- verdi	Bearbeidingsverdi		Brutto- inves- tering
					Markeds- priser	Faktor- priser	
			I	Mill. kr			
NORDLAND	315	10 780	2 291	11 581	2 725	3 238	691
2 OLJEUTVINNING OG BERGVERKSDRIFT	14	618	126	389	130	172	22
3 INDUSTRI	301	10 162	2 165	11 192	2 595	3 066	669
311/2 Næringsmidler	122	2 769	455	3 622	204	678	84
313/4 Drikke- og tobakksvarer	2	135	:	:	:	:	:
321 Tekstilvarer	3	182	35	145	45	45	2
331 Trevarer, unntatt møbler og innredninger ..	25	552	90	357	94	100	15
332 Møbler og innredninger av tre	4	52	4	24	5	6	-
341 Treforedling	1	35	:	:	:	:	:
342 Grafisk prod. og forlagsvirksomhet	29	755	164	346	183	197	31
351 Kjemiske råvarer	2	566	:	:	:	:	:
355 Prod. og reparasjon av gummiprodukter	-	6	:	:	:	:	:
356 Plastvarer	6	118	24	106	32	33	1
362 Glass og glassvarer	1	10	:	:	:	:	:
369 Mineralske produkter ellers	14	306	69	279	85	87	291
371 Jern, stål og ferrolegeringer	6	1 450	358	2 210	503	508	83
372 Ikke-jernholdige metaller	2	803	:	:	:	:	:
381 Metallvarer	36	792	155	391	146	174	8
382 Maskiner	16	665	148	414	188	202	13
383 Elektriske apparater og materiell	4	209	63	280	104	104	-
384 Transportmidler	26	731	168	468	178	180	4
385 Tekn., vitensk., foto- og optiske artik. .	1	13	:	:	:	:	:
390 Industriproduksjon ellers	1	13	:	:	:	:	:
TROMS	172	4 463	868	4 347	1 102	1 179	162
2 OLJEUTVINNING OG BERGVERKSDRIFT	3	173	:	:	:	:	:
3 INDUSTRI	169	4 290	:	:	:	:	:
311/2 Næringsmidler	67	2 011	336	2 541	295	524	57
313/4 Drikke- og tobakksvarer	1	285	:	:	:	:	:
321 Tekstilvarer	9	191	30	126	40	47	3
323 Lær og skinnvarer, unnt. klær og skotøy ..	1	5	:	:	:	:	:
331 Trevarer, unntatt møbler og innredninger ..	15	213	32	120	37	44	3
332 Møbler og innredninger av tre	3	80	15	50	19	20	1
342 Grafisk prod. og forlagsvirksomhet	17	464	109	238	127	134	3
352 Kjemisk-tekniske produkter	1	10	:	:	:	:	:
354 Jordolje- og kullprodukter	1	11	:	:	:	:	:
355 Prod. og reparasjon av gummiprodukter	1	8	:	:	:	:	:
356 Plastvarer	5	81	13	66	14	15	22
362 Glass og glassvarer	1	20	:	:	:	:	:
369 Mineralske produkter ellers	5	42	8	43	17	17	-
371 Jern, stål og ferrolegeringer	1	116	:	:	:	:	:
372 Ikke-jernholdige metaller	1	6	:	:	:	:	:
381 Metallvarer	13	190	37	89	36	43	2
382 Maskiner	4	41	9	28	11	11	1
383 Elektriske apparater og materiell	3	55	:	:	:	:	:
384 Transportmidler	19	451	90	267	109	109	10
385 Tekn., vitensk., foto- og optiske artik. .	1	10	:	:	:	:	:

Tabell 33 (forts.). Hovedtall for store bedrifter, etter næringshovedgruppe. Fylke. 1991
Principal figures for large establishments, by industry major group. County. 1991

Næringshovedgruppe	Bedrif- ter	Syssel- satte	Lønns- kost- nader	Brutto- produk- sjons- verdi	Bearbeidingsverdi		Brutto- inves- tering
					Markeds- priser	Faktor- priser	
				I	Mill. kr		
FINNMARK	105	3 953	701	2 948	685	936	98
2 OLJEUTVINNING OG BERGVERKSDRIFT	6	906	205	656	205	296	46
3 INDUSTRI	99	3 047	497	2 292	480	640	52
311/2 Næringsmidler	53	2 157	346	1 946	331	475	38
313/4 Drikke- og tobakksvarer	-	29	:	:	:	:	:
321 Tekstilvarer	3	31	4	12	5	5	-
322 Klær, unntatt skotøy	1	38	:	:	:	:	:
331 Trevarer, unntatt møbler og innredninger .	6	109	14	40	12	17	2
342 Grafisk prod. og forlagsvirksomhet	10	263	46	101	50	58	4
352 Kjemisk-tekniske produkter	1	5	:	:	:	:	:
354 Jordolje- og kullprodukter	1	4	:	:	:	:	:
369 Mineralske produkter ellers	3	68	12	53	16	17	3
381 Metallvarer	4	39	6	16	8	9	-
382 Maskiner	3	41	8	10	4	4	-
384 Transportmidler	11	226	42	74	40	41	4
390 Industriproduksjon ellers	3	37	5	10	5	6	-
SVALBARD	2	394	:	:	:	:	:
KONTINENTALSOKKELEN.....	19	5 006	2 663	105 978	83 545	68 478	23 057

Tabell 34. Produksjon av utvalgte varer i store bedrifter. 1987-1992 *Production of selected commodities in large establishments. 1987-1992*

Vare Commodity	Enhet Unit	1987	1988	1989	1990	1991*	1992*
Rå sildolje og annen rå fiskeolje <i>Crude herring oil and crude fish oil</i>	Tonn <i>Tonnes</i>	75 638	72 939	74 597	57 589	88 200	110 161
Mel og pellets av sild og annen fisk <i>Flours, meals and pellets of herring o.a. fish</i>	"	185 210	184 408	208 318	171 149	208 173	266 928
Margarin, ikke flytende <i>Margarine, excluding liquid margarine</i>	"	60 988	67 569	66 577	69 499	64 071	63 196
Svovelkis, urøstet <i>Unroasted iron pyrites</i>	"	355 686	306 842	238 454	296 176	305 918	247 381
Sement <i>Cement</i>	"	1 703 279	1 667 131	1 690 493	1 380 143	1 147 266	1 265 515
Jernmalm, stykkmalm eller konsentrat <i>Iron ores and concentrates, non-agglomerated</i>	"	3 114 569	2 600 248	2 322 776	2 235 062	2 208 933	2 152 408
Titanmalm/titankonsentrat <i>Titanium ores/concentrates</i>	"	852 323	898 035	929 830	788 522	625 416	708 149
Koppermalm/kopperkonsentrat <i>Copper ores/concentrates</i>	"						
a) Konsentrat <i>Concentrates</i>	"	102 471	82 830	89 282	98 642	84 592	49 645
b) Cu-innhold <i>Cu-content</i>	"	23 235	18 655	20 132	23 041	17 393	12 668
Sinkmalm/sinkkonsentrat <i>Zinc ores/concentrates</i>	"	42 355	33 250	31 641	33 051	36 690	41 055
Blymalm/blymalkonsentrat <i>Lead ores/concentrates</i> ..	"	5 116	4 945	6 481	5 472	6 739	7 083
Kull <i>Coal</i>	"	398 745	263 717	339 000	302 804	390 273	449 340
Råolje <i>Crude oil</i>	1000 tonn	49 516	56 176	74 527	81 640	93 350	106 603
Naturgass <i>Natural gas</i>	Mill. sm ³	29 868	29 773	30 745	27 642	27 278	27 732
Bilbensin <i>Petrol</i>	Tonn	1 500 428	1 489 664	1 760 969	3 202 961	2 732 677	3 304 317
Parafin <i>Kerosene</i>	"	839 611	793 327	752 453	927 513	872 384	1 049 532
Tyngre mellomdestillater <i>Heavy medium distillates</i> ...	"	4 599 877	4 474 465	4 539 338	5 949 418	6 001 268	6 336 999
Annen tungolje og smøreolje <i>Other heavy oils and lubricating oils</i>	"	1 460 311	1 362 600	1 732 526	1 343 479	1 495 646	1 682 977
Mekanisk tremasse, tørr beregnet <i>Mechanical wood pulp, dry weight</i>	"	1 059 381	1 125 447	1 234 683	1 242 565	1 292 795	1 216 530
Sponplater, også bearbeidde <i>Particle boards, also further worked</i>	"	331 205	300 452	274 301	290 053	238 891	238 315
Ferrosilicium <i>Ferro-silicon</i>	"	369 761	382 279	401 116	460 431	377 455	367 034
Ferromangan, ferrosilicomangan <i>Ferro-manganese, ferro-silicon-manganese</i>	"	408 204	464 368	444 577	367 604	483 178	519 963
Nikkel, ubearbeidd, ulegert <i>Nickel, unwrought, not alloyd</i>	"	44 564	52 545	54 885	57 811	58 730	55 686
Kopper <i>Copper</i>	"						
a) Uraffinert <i>Unrefined</i>	"	30 101	31 730	34 980	36 455	38 445	39 259
b) Raffinert <i>Refined</i>	"	29 387	31 730	32 294	33 514	38 445	39 259
Aluminium, primær <i>Aluminium, unwrought, not alloyd</i>	"	853 213	838 224	867 276	867 061	832 558	812 850
Sink, ubearbeidd, ulegert <i>Zinc, unwrought, not alloyd</i>	"	116 593	122 203	120 510	124 804	124 586	127 564
Meieridrift¹ Dairying¹							
A. Mottatt melk² Milk receipts²							
a) I alt <i>Total</i>	1000 ltr.	1 878 885	1 820 020	1 861 040	1 863 435	1 816 477	1 805 479
b) Geitemelk <i>Goat's milk</i>	"	27 013	26 378	25 661	26 536	25 024	24 962
B. Salg³ av melk og fløte Sale³ of milk and cream							
a) Helmelk <i>Whole milk</i>	"	363 549	303 788	239 626	208 939	189 656	177 004
b) Lettmelk <i>Semi-skimmed milk</i>	"	210 504	269 080	323 391	341 464	351 743	359 595
c) Skummet melk <i>Skimmed milk</i>	"	118 546	124 243	132 648	129 934	123 913	124 908
d) Fløte <i>Cream</i>	"	33 292	33 224	33 464	34 319	33 033	33 095
C. Produksjon Production							
a) Smør <i>Butter</i>	Tonn	24 508	21 718	21 832	18 998	18 363	16 477
b) Hvitost <i>Cheese</i>	"	58 696	57 288	63 957	63 022	61 813	60 024
c) Brunost <i>Whey cheese</i>	"	16 733	18 119	18 771	18 018	16 864	16 146

¹ Tall fra Norske Meierier. ² Kumelk, geitemelk og fløte omregnet til 1000 liter helmelk, fra produsent til meierier og kondenseringsfabrikker.³ Salg til konsum og til iskremfabrikker, bakerier o.l., medregnet produksjon av sterilisert 10 prosent fløte.¹ Figures from Norwegian Dairies Association. ² Cow's milk, goat's milk and cream are converted into 1000 litres whole milk, from producer to dairy and to factory for condensed and dried milk. ³ Sale for consumption and for manufacture of ice cream, bakeries etc. including production of sterilized 10 per cent cream.

Tabell 35. Produksjon av utvalgte varer i store bedrifter. 1990 *Production of selected commodities in large establishments. 1990*

Vare Commodity	Enhet Unit	Mengde Quantity	Verdi Value 1 000 kroner
Kjøtt Meat			
Kjøtt og spiselig slakteavfall, ferskt, kjølt eller fryst <i>Meat and edible meat offal, fresh, chilled or frozen</i>			
Storfe, svin, sau, geit og hest <i>Bovine, swine, sheep, goats and horses</i>	Tonn	..	11 870 938
Fjærfe <i>Poultry</i>	Tonnes	20 594	686 700
Fisk Fish			
Fisk, fryst, unntatt fileter <i>Fish, frozen, excluding fillets</i>	"	259 667	1 628 598
Av dette <i>Of which: Laks, oppdrettet Salmon, fish-farm bred</i>	"	11 576	435 912
Makrell <i>Mackerel</i>	"	193 731	779 921
Fiskefileter, fryst <i>Fish fillets, frozen</i>	942 800
Av dette <i>Of which: Torsk Cod</i>	Tonn	18 039	486 074
Tørrfisk <i>Dried fish</i>	"	3 492	302 177
Av dette <i>Of which: Torsk Cod</i>	"	2 321	226 948
Klippfisk <i>Klipfish</i>	"	..	1 319 565
Av dette <i>Of which: Torsk Cod</i>	Tonn	20 775	826 229
Mølleprodukter Products of the milling industry			
Finmalt mel av hvete, rug, bygg og havre <i>Cereal flours of wheat, rye, barley and oats</i>	"	241 776	773 581
Grov malt mel av hvete <i>Meal of wheat</i>	"	38 180	106 143
Pelleter av bygg og havre <i>Pellets of barley and oats</i>	"	82 127	221 415
Oljer og fettstoffer Oils and fats			
Sildolje og annen fiskeolje, rå <i>Herring and other fish oil, crude</i>	"	57 589	66 598
Margarin, unntatt flytende <i>Margarine, excluding liquid</i>			
– animalsk <i>animal</i>	"	36 014	277 179
– vegetabilsk <i>vegetable</i>	"	33 485	227 341
Produkter fra nærings- og nytelsesmiddelindustrien			
Prepared food and beverages			
Pølser o.l. produkter av kjøtt, fleisk, slakteavfall eller blod <i>Sausages and similar products, of meat, meat offal or blood</i>	2 920 756
Tilberedt eller konserverte storfekjøtt <i>Prepared or preserved meat of bovine animals</i>	934 820
Fiskeboller, -kaker og -pudding, ikke fryst <i>Fish balls, cakes and puddings, not frozen</i>	Tonn	23 093	378 791
Reker Shrimps			
– pillede, fryste, ikke videre bearbeidd <i>Not further prepared than simply shelled and frozen</i>	"	17 598	902 182
– reker ellers, tilberedte eller konserverte <i>Other shrimps, prepared or preserved</i>	"	3 750	207 670
Sukkervarer, uten innhold av kakao <i>Sugar confectionery, not containing cocoa</i>	"	12 212	520 602
Sjokolade i blokker, plater og stenger, med og uten fyll <i>Chocolate in blocks, slabs or bars, filled or not filled</i>	"	32 467	1 758 500
Brød, loff o.l. <i>Bread, white bread etc.</i>	1 896 057
Pizza med fyll <i>Pizza with sausages and meat etc.</i>	299 143
Syltetøy, marmelade o.l. <i>Jams, marmalades etc.</i>	Tonn	22 517	303 089
Spise-is <i>Ice cream and other edible ice</i>	1000 liter	45 293	966 771
Mineralvann og karbonisert vann tilsatt sukker, andre søtnings- eller smaksstoffer <i>Mineral waters and aerated waters containing added</i> <i>sugar, other sweetening matter or flavoured</i>	"	356 061	2 109 773
Mineralvann og karbonisert vann ellers <i>Other mineral waters and aerated water</i>	"	25 630	103 200
Øl fremstilt av malt <i>Beer made from malt</i>			
– klasse I <i>class I</i>	Tonn	15 282	131 193
– klasse II <i>class II</i>	"	196 558	2 956 576
– klasse III <i>class III</i>	"	15 799	339 675
Mel og pelleter av sild og fisk <i>Flours, meals and pellets of herring and fish</i>	"	171 149	768 925
Krafftforblandinger <i>Concentrated cattle foods</i>	"	1 538 540	5 491 422
Fiskefôr <i>Fish foods</i>	"	267 738	1 950 900

Tabell 35 (forts.). Produksjon av utvalgte varer i store bedrifter. 1990 *Production of selected commodities in large establishments. 1990*

Vare	Enhet	Mengde	Verdi 1 000 kr
Mineralske produkter Mineral products			
Svovelkis, urøstet <i>Unroasted iron pyrites</i>	Tonn	296 176	58 003
Kalkstein, umalt <i>Limestone</i>	"	4 070 953	125 445
Sement <i>Cement</i>	"	1 380 143	:
Jermalm, også konsentrat, stykkjalm eller slig <i>Iron ores and concentrates, non-agglomerated</i>	"	2 235 062	:
Titanmalm, også konsentrert <i>Titanium ores and concentrates</i>	"	788 522	:
Koppermalm, også konsentrert <i>Copper ores and concentrates</i>	"	98 642	337 667
Bly- og sinkmalm, også konsentrert <i>Lead and zinc ores and concentrates</i>	"	38 523	104 788
Steinkull <i>Coal</i>	"	302 804	93 524
Superbensin <i>Superpetrol</i>	"	1 574 925	2 639 045
Annen bilbensin <i>Other petrol for motor vehicles</i>	"	1 628 036	2 722 061
Lette mellomdestillater (parafin) <i>Light medium distillates (kerosene)</i>	"	927 513	1 418 877
Tyngre mellomdestillater (gassolje, diesolje, o.l.) <i>Heavy medium distillates (gas oils and diesel oils, etc.)</i>	"	5 949 418	7 566 297
Propan <i>Propane</i>	"	788 945	736 996
Produkter fra kjemiske og nærstående industrier Products of the chemical and allied industries			
Klor <i>Chlorine</i>	"	240 530	63 725
Silisium <i>Silicon</i>	"	79 348	639 055
Svovelsyre <i>Sulphuric acid</i>	"	574 003	143 697
Natriumhydroksid oppløst i vann (natronlut) <i>Sodium hydroxide (caustic soda) in aqueous solution (soda lye or liquid soda)</i>	"	215 452	445 764
Silisiumdioksid <i>Silicon dioxide</i>	"	167 972	62 568
Silisiumkarbid <i>Silicon carbide</i>	"	75 252	562 949
Fullgjødsel NKP fertilizer	"	2 059 680	:
Tre og trevarer Wood and articles of wood			
Trelast av tykkelse over 6 mm, unntatt profilert last <i>Wood of a thickness exceeding 6 mm, other than profiled construction wood</i>			
– impregneret skurlast og høvellast <i>impregnated wood sawn and planed wood</i>	1 000 m ³ f.m.	148	354 142
– uimpregneret skurlast av furu og gran <i>not impregnated wood sawn of pine and fir</i>	"	2 350	3 616 499
– uimpregneret høvellast av furu og gran <i>not impregnated planed wood of pine and fir</i>	"	775	1 614 523
Sponplater, også bearbejdede, men ikke finerte <i>Particle boards, also further worked, but not veneered</i>	Tonn	290 053	695 142
Trefiberplater, også agglomererte med harpikser o.l. <i>Fibre board of wood, whether or not bonded with resins etc.</i>	"	86 000	268 105
Dører med karm <i>Doors with frames</i>		..	688 621
Vinduer med glass <i>Windows with glass</i>	1000 stk. pieces	1 010	1 291 945
Ferdighus (bolighus) <i>Prefabricated dwelling houses</i>			
– seksjonshus <i>sectional buildings</i>		..	216 969
– elementhus <i>element buildings</i>		..	447 749
– andre, precut <i>other, precut</i>		..	438 904
– hytter <i>cottages</i>		..	124 817
Papirmasse, papir og papp og varer derav Pulp paper, paperboard and articles thereof			
Mekanisk tremasse <i>Mechanical wood pulp</i>	Tonn	1 242 565	2 140 780
Ubestrøket papir og papp til bruk som skrivepapir, trykkpapir og andre grafiske formål <i>Uncoated paper and paperboard, used for writing, printing and other graphic purposes</i>	"	400 933	1 963 975
Ubestrøket kraftpapir og kraftpapp <i>Uncoated kraft paper and paperboard</i>	"	246 087	1 053 931
Esker og kasser, også sammenleggbare <i>Boxes and cartons of paperboard, including folding cartons</i>	"	152 825	1 476 632
Datalister <i>Computer-printer paper</i>		..	104 102
Datablanketter <i>Computer forms</i>		..	194 130

Tabell 35 (forts.). Produksjon av utvalgte varer i store bedrifter, 1990 *Production of selected commodities in large establishments, 1990*

Vare	Enhet	Mengde	Verdi 1 000 kr
Tekstilvarer <i>Textile articles</i>			
Ytterfrakker, kapper o.l. for herrer og gutter <i>Overcoats, capes, cloaks and similar articles for men and boys</i>	1000 stk.	158	74 557
Kåper, kapper, anorakker o.l. for damer og piker <i>Overcoats, capes, cloaks, anoraks and similar articles for women and girls</i>	18 306
Dresser av ull el. fine dyrehår for herrer og gutter <i>Suits of wool or fine animal hair for men and boys</i>	1000 stk.	38	34 582
Jakker og blazere av ull el. fine dyrehår for herrer og gutter <i>Jackets and blazers of wool or fine animal hair for men and boys</i>	"	20	11 911
Skjorter for herrer og gutter <i>Men's and boys shirts</i>	48 131
Sementvarer <i>Articles of cement</i>			
Rør <i>Pipes</i>	131 707
Yttervegger, isolerte og uisolerte <i>Outer walls, insulated and non-insulated</i>	Tonn	249 375	437 626
Bjelker og søyler <i>Beams and pillars (columns)</i>	"	117 300	231 815
Hulldekkseelementer <i>Roof or ceiling components</i>	m ²	1 053 250	242 469
Takstein (betongstein) <i>Roofing tiles</i>	1000 stk.	66 958	235 419
Uedle metaller og varer derav <i>Base metals and articles of base metals</i>			
Ferrosilicium <i>Ferro-silicon</i>	Tonn	460 431	1 826 552
Ferrosilicomangan <i>Ferro-silico-manganese</i>	"	193 411	895 074
Flatvalsede produkter av jern eller ulegert stål <i>Flat-rolled products of iron or non-alloy steel</i>	"	197 488	942 625
Jern- og stålkonstruksjoner til oljeplattformer <i>Platform constructions for oil rigs of iron or steel</i>	5 624 909
Tanker, kar o.l. beholdere av jern eller stål <i>Reservoirs, tanks and similar containers of iron or steel</i>			
– med rominnhold over 300 ltr. of a capacity exceeding 300 litres	301 043
– med rominnhold høyst 300 ltr. of a capacity less than 300 litres	254 416
Tau, liner, kabler o.l. uten elektrisk isolasjon, av jern eller stål <i>Stranded wire, ropes, cables and the like of iron or steel, not electrically insulated</i>	Tonn	12 843	172 701
Spiker, stifter, kramper o.l. av jern eller stål <i>Nails, staples etc. of iron or steel</i>	"	8 598	102 877
Uraffinert kopper <i>Unrefined copper</i>	"	36 455	:
Ubearbeidd nikkel, ulegert <i>Unwrought nickel, not alloyed</i>	"	57 811	:
Primær aluminium, ulegert <i>Aluminium, primary, not alloyed</i>	"	867 061	10 214 222
Stenger og profiler av aluminium <i>Aluminium bars, rods and profiles</i>	"	39 116	945 195
Tau, liner, kabler o.l. uten elektrisk isolasjon, av aluminium <i>Stranded wire, cables, plaited bands and the like, of aluminium, not electrically insulated</i>	"	14 564	240 519
Ubearbeidd sink, ulegert <i>Unwrought zinc, not alloyed</i>	"	124 804	:
Beslag av uedelt metall til bygninger, møbler mm. <i>Base metal mountings, fittings and similar articles for buildings, furniture etc.</i>	290 338
Maskiner, apparater, mekaniske redskaper og elektrisk materiell <i>Machinery, mechanical appliances and electrical equipment</i>			
Stempeldrevne forbrenningsmotorer med kompresjonstening, for fartøyer <i>Compression-ignition internal combustion piston engines, marine propulsion engines</i>	293 884
Taljer og heiseverk, unnt. elevatorer med heisespann ("skips"); vinsjer, ankerspill; donkrafter <i>Pulley tackles and hoists other than ships hoists; winches and capstans; jacks</i>	631 318
Maskiner og apparater, samt deler, for landbruk, hagebruk, skogbruk, for bearbeiding av jord <i>Agricultural, horticultural or forestry machinery for soil preparation</i>	732 904
Maskiner og apparater for innhøsting eller tresking <i>Harvesting or threshing machinery</i>	Stk.	86 778	360 489
Automatiske databehandlingsmaskiner og tilhørende enheter, magnetiske og optiske lesere mm. <i>Automatic data processing machines and units thereof; magnetic or optical readers etc.</i>	1 703 752
Elektriske transformatorer <i>Electric transformers</i>	666 690

Tabell 35 (forts.). Produksjon av utvalgte varer i store bedrifter. 1990 *Production of selected commodities in large establishments. 1990*

Vare	Enhet	Mengde	Verdi 1 000 kr
Maskiner, apparater, mekaniske redskaper og elektrisk materiell (forts.) <i>Machinery, mechanical appliances and electrical equipment (cont.)</i>			
Statiske omformere <i>Static converters</i>	316 881
Elektriske varmtvannsberedere og -beholdere <i>Electric instantaneous or storage water heaters</i>	1000 stk.	64	155 224
Panelovner o.l. veggovner <i>Panel ovens and similar wallmounted heating panels</i>	"	1 073	297 464
Elektriske komfyrer, stekeovner og kokeplater <i>Electric ranges, stoves, spit-roasters and cookers</i>	"	140	222 033
Isolert tråd, kabel o.a. isolerte elektriske ledere <i>Insulated wire, cable and other insulated electric conductors</i>	1 994 052
Møbler av tre eller med treramme <i>Furniture of wood or with wooden frames</i>			
Stoppede lenestoler, armstoler og hvilestoler <i>Upholstered armchairs of all kinds</i>	1000 stk.	431	784 244
Stoppede sofaer og benker <i>Upholstered sofas and benches</i>	453 968
Kjøkkenbenker og -skap mm. <i>Furniture of a kind uses in the kitchen</i>	694 040
Garderobeskap <i>Wardrobes</i>	155 207
Baderomsmøbler <i>Bathroom furniture</i>	120 290
Veggseksjoner, bokhyller, stereobenker o.l. <i>Wall sections, bookshelves and housings for stereo systems</i>	176 998

Tabell 36. Forbruk av brensel, drivstoff og elektrisk kraft, i store bedrifter 1), etter næringshovedgruppe. 1990

Næringshovedgruppe Industry major group	I alt Total	Kull og koks 2) Coal and coke		Bensin og parafin Petrol and petroleum	
	Verdi Value	Mengde Quan- tity	Verdi Value	Mengde Quan- tity	Verdi Value
	1000 kr	Tonn	1000 kr	1000 l	1000 kr
2,3 OLJEUTVINNING, BERGVERKSDRIFT OG INDUSTRI	9 311 364	172 064	73 842	26 994x	117 797
2-22,3 BERGVERKSDRIFT OG INDUSTRI	9 200 551	172 064	73 842	26 302x	114 297
2 OLJEUTVINNING OG BERGVERKSDRIFT	392 409	-	-	2 585	10 108
2-22 BERGVERKSDRIFT	281 596	-	-	1 893	6 608
21 Bryting av kull	20 136	-	-	697	2 341
22 Utvinning av råolje og naturgass	110 813	-	-	692x	3 500
23 Bryting og utvinning av malm	147 212	-	-	784	2 197
29 Bergverksdrift ellers	114 248	-	-	414x	2 070
3 INDUSTRI	8 918 955	172 064	73 842	24 409x	107 689
31 NÆRINGSMIDLER, DRIKKE- OG TOBAKKSVARER .	1 102 768	3 787x	2 601	10 056x	31 470
311/2 Næringsmidler	1 001 948	3 787x	2 601	8 320x	22 110
313/4 Drikke- og tobakksvarer	100 820	-	-	1 735x	9 360
32 TEKSTIL-, BEKLEDNINGS-, LÆR OG LÆRVARER	75 706	-	-	513x	2 595
321 Tekstilvarer	60 538	-	-	344x	1 728
322 Klær, unntatt skotøy	8 673	-	-	124x	588
323 Lær og skinnvarer, unnt. klær og skotøy	4 867	-	-	38x	245
324 Skotøy	1 628	-	-	7x	34
33 TREVARER	339 318	-	-	1 381x	7 479
331 Trevarer, unntatt møbler og innredninger	276 509	-	-	1 030x	5 554
332 Møbler og innredninger av tre	62 809	-	-	351x	1 925
34 TREFOREDNING, GRAFISK - OG FORLAGSVIRKS.	1 248 743	6 443	3 093	3 350x	18 682
341 Treforedning	1 090 360	6 443	3 093	311x	1 701
342 Grafisk prod. og forlagsvirksomhet	158 383	-	-	3 039x	16 981
35 KJEMISKE -, GUMMI- OG PLASTPRODUKTER ..	1 879 569	641x	220	2 142	11 759
351 Kjemiske råvarer	890 853	-	-	184	962
352 Kjemisk-tekniske produkter	91 984	-	-	1 539	8 430
353 Raffinering av jordolje	698 850	-	-	58	312
354 Jordolje- og kullprodukter	65 267	641x	220	-	-
355 Prod. og reparasjon av gummiprodukter ..	20 214	-	-	24x	120
356 Plastvarer	112 401	-	-	338x	1 935
36 MINERALSKE PRODUKTER	378 812	158 177	63 814	596x	2 807
361 Keramiske produkter	14 993	-	-	18	80
362 Glass og glassvarer	76 832	-	-	187x	700
369 Mineralske produkter ellers	286 987	158 177	63 814	391x	2 027
37 METALLER	3 018 982	2 095	3 960	159	806
371 Jern, stål og ferrolegeringer	1 015 499	2 055	3 904	69x	344
372 Ikke-jernholdige metaller	2 003 483	40x	56	89	462
38 VERKSTEDPRODUKTER	855 869	921	154	6 045x	31 195
381 Metallvarer	235 409	921	154	1 931x	9 704
382 Maskiner	268 052	-	-	1 659x	8 721
383 Elektriske apparater og materiell	123 428	-	-	1 007x	5 716
384 Transportmidler	218 680	-	-	1 260x	6 015
385 Tekn., vitensk., foto- og optiske artik.	10 300	-	-	188x	1 039
39 INDUSTRIPRODUKSJON ELLERS	19 188	-	-	168x	896

1) Hjelpeavdelinger er holdt utenom. 2) Kull,koks osv. brukt som reduksjonsmiddel er å betrakte som råvare. 3) Omfatter ikke forbruk av elektrisk kraft produsert på oljerigger og produksjonsplattformer.

X-markering for usikre mengdetall.

Consumption of fuel and electricity in large establishments 1), by industry major group. 1990

Fyringsolje nr.1 Fuel oil no.1		Fyringsolje nr.2 Fuel oil no.2		Andre fyringsoljer (nr.3 og høye) Other fuel oils (no.3 and higher)		Elektrisk kraft 3) Electric power 3)		Annet brensel Other fuel	Nærings- hoved- gruppe
Mengde Quan- tity	Verdi Value	Mengde Quan- tity	Verdi Value	Mengde Quan- tity	Verdi Value	Mengde Quan- tity	Verdi Value	Verdi Value	Industry major group
Tonn	1000 kr	Tonn	1000 kr	Tonn	1000 kr	MWh	1000 kr	1000 kr	
161 579x	345 765	205 732	381 646	381 391	561 684 45	401 442	6 732 264	1 098 366	2,3
143 977x	309 232	162 794	323 046	381 391	561 684 45	306 509	6 720 084	1 098 366	2-22,3
41 007x	98 517	55 783	87 389	19 573	34 594	797 348	161 449	352	2
23 405x	61 984	12 845	28 789	19 573	34 594	702 415	149 269	352	2-22
3 900	11 195	-	-	-	-	22 000	6 600	-	21
17 602x	36 533	42 938	58 600	-	-	94 933x	12 180	-	22
6 652	19 733	4 913	11 934	18 774	33 437	499 262	79 887	24	23
12 853x	31 056	7 932	16 855	799x	1 157	181 153x	62 782	328	29
120 572x	247 248	149 949	294 257	361 818	527 090	44 604 094	6 570 815	1 098 014	3
42 815x	89 470	55 324x	104 207	94 213	141 632	2 205 627x	713 281	20 107	31
36 491x	76 251	53 303x	99 279	86 838	129 374	1 990 605x	653 427	18 906	311/2
6 324	13 219	2 021x	4 928	7 375	12 258	215 022x	59 854	1 201	313/4
2 120x	4 651	3 331x	6 560	5 603	9 682	150 101x	52 090	128	32
1 355x	3 043	2 919x	5 822	5 603	9 681	116 932x	40 151	113	321
250x	530	188x	349	-	-	19 016x	7 191	15	322
431x	897	214	371	-	-	10 671	3 354	-	323
84x	181	10x	18	-	1	3 482x	1 394	-	324
12 099x	25 271	6 213x	14 034	10 111x	14 263	698 347x	262 025	16 246	33
10 702x	22 312	4 094x	9 752	9 968x	14 052	578 296x	210 474	14 365	331
1 397x	2 959	2 119x	4 282	143x	211	120 051x	51 551	1 881	332
3 733x	7 532	3 430	7 104	67 367	89 707	7 168 525	962 253	160 372	34
1 613x	3 036	2 308	4 695	67 247	89 531	6 800 718	832 796	155 508	341
2 120x	4 496	1 122x	2 409	120x	176	367 807x	129 457	4 864	342
13 772	27 374	13 181x	25 205	79 218	109 146	6 425 284	892 096	813 769	35
2 434	4 770	3 464	6 625	49 385	70 573	5 163 249	581 888	226 035	351
1 374	2 693	4 671x	8 551	9 496	14 296	195 763	53 551	4 463	352
633	418	-	-	5 904	3 485	447 596	114 619	580 016	353
7 594	15 478	1 130x	2 128	10 421	14 704	218 938	31 030	1 707	354
495x	1 054	375x	732	726	873	109 202	17 435	-	355
1 242	2 961	3 541x	7 169	3 286	5 215	290 536x	93 573	1 548	356
15 136x	28 123	10 029	22 230	34 488	51 240	723 676	199 723	10 875	36
374x	777	-	-	142	256	34 923	12 263	1 617	361
264x	702	2 397	6 380	12 967	18 873	154 096	41 743	8 434	362
14 498x	26 644	7 632	15 850	21 379x	32 111	534 657	145 717	824	369
6 466	13 737	38 261	74 935	60 128	94 326	25 085 432	2 775 046	56 172	37
2 778	6 501	6 547	11 858	18 596	31 726	8 253 204	959 334	1 832	371
3 688	7 236	31 714	63 077	41 532	62 600	16 832 228	1 815 712	54 340	372
23 932x	50 134	19 836x	39 306	10 676x	17 073	2 109 241x	698 188	19 819	38
9 986x	18 504	3 952x	8 365	2 530x	3 911	527 295x	184 670	10 101	381
5 517x	12 851	5 989x	12 439	2 677	4 669	705 670x	225 702	3 670	382
1 968x	4 471	2 263x	4 576	1 163x	1 719	294 938x	105 340	1 606	383
6 435x	14 251	7 559x	13 757	4 306x	6 774	547 197x	173 454	4 429	384
26	57	73x	169	-	-	34 141x	9 022	13	385
499x	956	344x	676	14x	21	37 861x	16 113	526	39

1) Auxiliary units are not included. 2) Coal, coke etc. used as reduction agent, is raw material.

3) Consumption of electric power produced at oil rigs is not included.

X-mark for uncertain quantities.

NÆRINGSGRUPPERING PÅ ENGELSK
THE ACTIVITY CLASSIFICATION IN ENGLISH

Næringsgruppering <i>The activity classification</i>	Konkurransetype ¹ <i>Competitive type¹</i>	Næringsgruppering <i>The activity classification</i>	Konkurransetype ¹ <i>Competitive type¹</i>
2 OIL EXTRACTION, MINING AND QUARRYING		31123 Manufacture of ice cream	
21 COAL MINING	UK	3113 Canning and preserving of fruits and vegetables	
22 CRUDE PETROLEUM AND NATURAL GAS PRODUCTION	O	3114 Canning, preserving and processing of fish	
23 METAL ORE MINING	UK	31141 Manufacture of salted fish, stockfish and klipfish	
230 METAL ORE MINING		31142 Freezing of fish	
2301 Iron ore mining		31143 Canning of fish	
2309 Non-ferrous ore mining		31149 Processing of fish not elsewhere classified	
23091 Pyrite and copper ore mining		3115 Manufacture of oils and fats	
23099 Metal ore mining not elsewhere classified		31151 Manufacture of fish oils and fish meal	
29 OTHER MINING	UK	31152 Manufacture of vegetable oils	
290 OTHER MINING		31153 Refining and hardening of animal oils	
2901 Stone quarrying, clay and sand pits		31154 Manufacture of margarine	
29011 Building and monumental stone quarrying		3116 Manufacture of grain mill products	
29012 Shingle and broken stone quarrying		3117 Manufacture of bakery products	
29013 Extraction of gravel, sand and clay		31171 Manufacture of bread and cakes	
29019 Stone quarrying not elsewhere classified		31179 Manufacture of other bakery products	
2909 Other mining and quarrying		3119 Manufacture of cocoa, chocolate and sugar confectionery	
3 MANUFACTURING		3121 Manufacture of food products not elsewhere classified	
31 MANUFACTURE OF FOOD, BEVERAGES AND TOBACCO		3122 Manufacture of prepared animal feeds	
311/2 FOOD MANUFACTURING	S	313 MANUFACTURE OF BEVERAGES	S
3111 Slaughtering, preparing and preserving of meat		3131 Manufacture of spirits and wines	
31111 Slaughtering		3133 Manufacture of malt liquors	
31112 Meat canning		3134 Manufacture of soft drinks and carbonated water	
31119 Preparing and preserving of meat not elsewhere classified		314 MANUFACTURE OF TOBACCO PRODUCTS	S
3112 Manufacture of dairy products			
31121 Dairies			
31122 Manufacture of condensed and powdered milk and casein			

¹ Konkurransetyper for oljeutvinning, bergverksdrift og industri:

S for skjermede næringer
UK for utekonkurrerende næringer
HK for hjemmekonkurrerende næringer
O for utvinning av råolje og naturgass

¹ Competitive types for oil extraction, mining, quarrying and manufacturing:

S for sheltered groups
UK for export-competing groups
HK for import-competing groups
O for crude petroleum and natural gas production

<i>The activity classification</i>	<i>Competitive type</i>	<i>The activity classification</i>	<i>Competitive type</i>
32		3311	
MANUFACTURE OF TEXTILES; WEARING APPAREL, LEATHER AND LEATHER PRODUCTS		Manufacture of lumber and other building materials of wood	
321	HK	33111	
MANUFACTURE OF TEXTILES		Sawing and planing of wood	
3211		33112	
Spinning, weaving and finishing of textiles		Manufacture of particle board	
32111		33113	
Manufacture of yarn		Prefabrication of wooden houses	
32112		33114	
Manufacture of fabrics, except narrow fabrics		Manufacture of doors, windows, stairs, etc.	
32113		33115	
Manufacture of narrow fabrics and elastic fabrics		Preservation of wood	
3212		33119	
Manufacture of made-up textile goods, except wearing apparel		Manufacture of other building materials	
32121		3312	
Manufacture of home furnishings		Manufacture of wooden containers	
32129		3319	
Manufacture of other made-up textile goods, except wearing apparel		Manufacture of wood products not elsewhere classified	
3213		332	
Manufacture of knitted goods		MANUFACTURE OF FURNITURE AND FIXTURES	HK
3214		3321	
Manufacture of carpets and rugs		Manufacture of furniture	
3215		3322	
Manufacture of cordage, ropes and nets		Manufacture of fixtures	
3219		34	
Manufacture of textiles not else- where classified		MANUFACTURE OF PAPER AND PAPER PRODUCTS; PRINTING AND PUBLISHING	
322	HK	341	
MANUFACTURE OF WEARING APPAREL, EXCEPT FOOTWEAR		MANUFACTURE OF PAPER AND PAPER PRODUCTS	UK
3221		3411	
Manufacture of outer garments of textiles and plastics		Manufacture of pulp, paper and paperboard	
32211		34111	
Manufacture of workwear and protective clothes		Manufacture of mechanical pulp	
32212		34112	
Manufacture of outer garments		Manufacture of sulphate pulp	
3229		34113	
Manufacture of wearing apparel not elsewhere classified		Manufacture of sulphite pulp	
32291		34114	
Manufacture of hats and caps		Manufacture of paper and paperboard	
32292		34115	
Manufacture of leather clothes		Manufacture of fibre board	
32293		3412	
Manufacture of fur clothes		Manufacture of containers and boxes of paper and paperboard	
32299		3419	
Manufacture of other wearing apparel		Manufacture of paper and paper- board articles not elsewhere classified	
323	HK	342	
MANUFACTURE OF LEATHER AND LEATHER PRODUCTS, EXCEPT WEARING APPAREL		PRINTING, PUBLISHING AND ALLIED INDUSTRIES	S
3231		3421	
Manufacture of leather		Printing and bookbinding	
3232		34211	
Fur dressing and dyeing		Printing of books and periodicals	
3233		34212	
Manufacture of luggage, bags etc.		Other printing	
324	HK	34213	
MANUFACTURE OF FOOTWEAR		Bookbinding	
33		34219	
MANUFACTURE OF WOOD AND WOOD PRODUCTS, INCLUDING FURNITURE		Other graphic production	
331	HK	3422	
MANUFACTURE OF WOOD AND WOOD PRODUCTS, EXCEPT FURNITURE		Publishing	
		34221	
		Publishing of newspapers	
		34222	
		Publishing of books	
		34223	
		Publishing of periodicals	
		34229	
		Other publishing	

<i>The activity classification</i>	<i>Competitive type</i>	<i>The activity classification</i>	<i>Competitive type</i>
35		356	MANUFACTURE OF PLASTIC PRODUCTS HK
		3560	Manufacture of plastic products
351		35601	Manufacture of semi-finished plastic products
	UK	35602	Manufacture of plastic containers
3511		35609	Manufacture of other plastic products
		36	MANUFACTURE OF MINERAL PRODUCTS
35111		361	MANUFACTURE OF CERAMICS HK
35119		362	MANUFACTURE OF GLASS AND GLASS PRODUCTS HK
3512		369	MANUFACTURE OF MINERAL PRODUCTS NOT ELSEWHERE CLASSIFIED HK
3513		3691	Manufacture of structural clay products
352		3692	Manufacture of cement and lime
	HK	3699	Manufacture of stoneware and earthenware not elsewhere classified
3521		36991	Stone cutting, polishing and grinding
3522		36992	Manufacture of ready-mixed concrete
3523		36993	Manufacture of concrete products
		36999	Manufacture of other stoneware and earthenware
35231		37	MANUFACTURE OF BASIC METALS
35232		371	MANUFACTURE OF IRON, STEEL AND FERRO-ALLOYS UK
3529		3710	Manufacture of iron, steel and ferro-alloys
35291		37101	Manufacture of iron and steel
35299		37102	Manufacture of ferro-alloys
353	UK	37103	Iron and steel founding
354		372	MANUFACTURE OF NON-FERROUS METALS UK
	HK	3720	Manufacture of non-ferrous metals
3540		37201	Manufacture of primary aluminium
		37202	Manufacture of other non-ferrous metals
35401		37203	Rolling of non-ferrous metals
35409		37204	Non-ferrous metal founding
355		38	MANUFACTURE OF FABRICATED METAL PRODUCTS, MACHINERY AND EQUIPMENT
	HK		
3550			
35501			
35502			

<i>The activity classification</i>	<i>Competitive type</i>	<i>The activity classification</i>	<i>Competitive type</i>
381 MANUFACTURE OF METAL PRODUCTS, EXCEPT MACHINERY AND EQUIPMENT	HK	3839 Manufacture of electrical apparatus and equipment not elsewhere classified	
3811 Manufacture of cutlery, hand tools and general hardware		38391 Manufacture of insulated cables and wires	
38111 Manufacture of cutlery		38399 Manufacture of other electrical apparatus and equipment	
38112 Manufacture of hand tools and general hardware		384 MANUFACTURE OF TRANSPORT EQUIPMENT	HK
3812 Manufacture of furniture and fixtures of metal		3841 Building of ships and boats	
3813 Manufacture of structural metal products		38411 Building of ships	
3819 Manufacture of metal products not elsewhere classified		38412 Building of boats	
38191 Manufacture of metal containers		38413 Manufacture of ship and boat engines and motors	
38192 Manufacture of metal netting, wire, nails and screws		38414 Manufacture of components and fixtures for ships and boats	
38193 Manufacture of light fixtures		3842 Manufacture and repair of railway and tramway equipment	
38194 Manufacture of fittings		38421 Manufacture of railway and tramway equipment	
38199 Manufacture of other metal products		38422 Repair of railway and tramway equipment	
382 MANUFACTURE OF MACHINERY	HK	3843 Manufacture of motor vehicles	
3821 Manufacture of engines and turbines		3844 Manufacture of motor cycles and bicycles	
3822 Manufacture of agricultural machinery		3845 Manufacture of aircraft	
3823 Manufacture of metal and wood working machinery		3849 Manufacture of other transport equipment	
3824 Manufacture of industrial machinery not elsewhere classified		385 MANUFACTURE OF PROFESSIONAL AND SCIENTIFIC INSTRUMENTS, PHOTOGRAPHIC AND OPTICAL GOODS	HK
38241 Manufacture of oil and gas well machinery and tools		3851 Manufacture of professional and scientific instruments not elsewhere classified	
38249 Manufacture of other industrial machinery		3852 Manufacture of photographic and optical goods	
3825 Manufacture of office machinery		39 OTHER MANUFACTURING INDUSTRIES	
3829 Manufacture of machinery not elsewhere classified		390 OTHER MANUFACTURING INDUSTRIES	HK
38291 Manufacture of household machinery		3901 Manufacture of jewellery and related goods	
38292 Repair of machinery		3902 Manufacture of musical instruments	
38299 Manufacture of other machinery		3903 Manufacture of sporting and athletic goods	
383 MANUFACTURE OF ELECTRICAL APPARATUS AND SUPPLIES	HK	3909 Manufacturing industries not elsewhere classified	
3831 Manufacture of electric motors and equipment for electricity production			
3832 Manufacture of radio, television and communication apparatus			
3833 Manufacture of electrical household appliances			

Statistisk sentralbyrå
Seksjon for industri og utenrikshandel
Postboks 8131 Dep. 0033 Oslo
Tlf. *(02) 86 45 00

Undergitt taushetsplikt

Frist for innsending:
20. april 1992

INDUSTRISTATISTIKK 1991

S

314

NAVN- OG ADRESSEENDRING

Nytt navn: _____

Ny adresse: _____

OM VIRKSOMHETEN

Var bedriften i virksomhet ved utgangen av året? Ja Nei Hvis nei, hvorfor ikke _____

Bare for foretak som skal sende inn ett skjema:

Selger bedriften innkjøpte handelsvarer? Ja Nei Hvis ja, hvor mange årsverk brukes til dette _____

Har bedriften avdeling i andre kommuner? Ja Nei Hvis ja, hvor _____

VAREPRODUKSJON

Oppgi (inntil) de tre viktigste varene som produseres

ANNEN VIRKSOMHET

Gi en kort beskrivelse av eventuell annen virksomhet (f.eks. installasjon av elektrisk materiell i skip, reparasjon av anleggsmaskiner)

SYSSELSETTING

	febr.	april	juni	sept.	nov.	Sum			
Ansatte	<input type="text"/>	<input type="text"/>	<input type="text"/>	<input type="text"/>	<input type="text"/>	<input type="text"/>	: 5 =	101	<input type="text"/>
Eiere (antall)								102	<input type="text"/>
Sysseisatte i alt								190	<input type="text"/>
Av dette deltidansatte								191	<input type="text"/>
Utførte timeverk av ansatte								192	<input type="text"/>

2 PRODUKSJONSINTEKTER

1 000 kr

PRODUKSJONSKOSTNADER

1 000 kr

Vareproduksjon	201			Vareforbruk	301		
Salg av egenproduserte varer (ekskl. frakt og spedisjon)	202			Råvarer, halvfabrikata og hjelpestoffer	302		
Lagerendring varer i arbeid (økning +, nedgang —)	203			Brensel, drivstoff og elektrisk kraft	303		
Lagerendring ferdigvarer (økning +, nedgang —)	204			Emballasje	304		
Salg av handelsvarer	205			Handelsvarer	305		
Inntekt av annet arbeid	206			Andre varer	306		
Reparasjonsarbeid	207			Lønnskostnader	307		
Monterings- og installasjonsarbeid	208			Lønn til ansatte	308		
Leiearbeid	209			Andre ytelser	309		
Annet arbeid	210			Arbeidsgiveravgift m.m.	310		
Leieinntekter	211			Arbeid utført av fremmede	311		
Bygg og anlegg	212			Reparasjoner	312		
Maskiner og transportmidler	213			Leiearbeid	313		
Patent- og lisensinntekter	214			Leiekostnader	314		
Aktiverte egne investeringsarbeider	215			Bygg og anlegg	315		
Tilskudd fra staten	216			Maskiner og transportmidler	316		
Avgifter til staten	217			Andre produksjonskostnader (ekskl. frakt og spedisjon)	317		
				Patent- og lisenskostnader	318		
				Forsikringspremier, tap på fordringer	319		
				Avskrivninger	320		
Produksjonsinntekter i alt	290			Produksjonskostnader i alt	390		
Av dette leveranser til andre bedrifter i foretaket	291			Av dette leveranser fra andre bedrifter i foretaket	391		

PRODUKSJONSRESULTAT

Post 290		—	Post 390		=	Produksjonsresultat	399	
----------	--	---	----------	--	---	---------------------	-----	--

INVESTERINGER, REPARASJONER1 000 kr³

		Anskaffelser	Salg	Reparasjoner
Maskiner, verktøy	401			
Biler	402			
Andre transportmidler	403			
Inventar, kontorutstyr	404			
Boliger	405			
Velferdsanlegg	406			
Produksjonsbygninger	407			
Produksjonsanlegg	408			
Grunn	409			
I alt	490			
Investerings- og reparasjonsarbeider utført av bedriftens egne ansatte (del av Post 490)	491			
Av dette lønnskostnader (del av Post 491)	492			
Lønnskostnader (Post 492) fordelt på:				
Maskiner, transportmidler og inventar	493			
Bygninger og anlegg	494			

Materialer til investerings- og reparasjonsarbeider utført av bedriftens egne ansatte, (Post 491—Post 492) skal inngå i Post 306. Reparasjoner i alt, Post 490 kol. 3 skal være lik summen av Post 312 og Post 491, kol. 3.

BRANNFORSIKRINGSVERDI

1 000 kr

		31.12
Maskiner og inventar	501	
Bygninger unntatt boliger og velferdsbygg	502	

LAGER

1 000 kr

		1.1	31.12
Råvarer, brensel, emballasje m.m.	601		
Handelsvarer	602		
Varer i arbeid	603		
Ferdigvarer (egen produksjon)	604		
Lager i alt	690		

VARESPESIFIKASJONER

Dette er en spesifikasjon av enkelte poster på skjemaet. Varespesifikasjonen er i hovedsak i samsvar med tolltariffen og vil finnes igjen i import- og eksportdokumenter. Under de enkelte avsnitt er det spesifisert varer som vanligvis forekommer i bedriftens bransje. Varer som ikke er spesifisert, må imidlertid også tas med. For disse føres opp mengdeenhet, mengde, verdi og om mulig varenummer. Mengdetall skal oppgis netto, uten emballasje. Brukes andre mengdeenheter enn de som er angitt på skjemaet, må det tydelig oppgis hvilken enhet som brukes.

FORBRUK AV BRENSEL, DRIVSTOFF OG ELEKTRISK KRAFT

Post 303 spesifiseres:

	Ko- de	Varenr.	Enhet	Mengde	Verdi 1 000 kr
1. Steinkull, briketter	4	2701 0009	tonn		
2. Koks og halvkok av kull	4	2704 0009	"		
3. Ved og treavfall	4	4401 1000	m ³ fast mål		
4. Bensin	4	2710 0010	liter		
5. Parafin	4	2710 0025	tonn		
6. Fyringsolje nr. 1 (marine gassoljer og autodiesel)	4	2710 0026	"		
7. Fyringsolje nr. 2 (dieselolje)	4	2710 0027	"		
8. Tungdestillater (fyringsolje 3A og 4A)	4	2710 0029	"		
9. Tunge fyringsoljer (nr. 5 og 6)	4	2710 0092	"		
10. Damp (1 oljetonn, toe, tilsvarer 10 Gcal)	4	2201 9007	toe		
11. Flytende propan	4	2711 1200	tonn		
12. Flytende butan	4	2711 1300	"		
13. Annet brensel, herunder annen gass (oppgi hvilke):	4				
	4				
	4				
14. Elkraft i alt (medregnet el- og konsesjonsavgift)	4	2716 0000	1000 kWh		
I alt					
Av dette: Tilfeldig elkraft til elektrokjeler (tatt med i pkt. 14)	4	2716 6000	1000 kWh		

PRODUKSJON AV VARER

Post 942 "Frakt og spedisjon vedrørende salget" skal b a r e fylles ut når varene i k k e kan spesifiseres til ab fabrikk priser. Vi godtar da spesifikasjon av produksjonsverdi inkl. frakt og spedisjon.

Salg av produserte varer (Post 202)

+ Frakt og spedisjon vedrørende salget.

± Lagerendring ferdigvarer (Post 204)

Endring beholdning ferdigvarer (Post 604: 31/12-1/1)

± Evt. verdiregulering av varelager (oppskriving, nedskrivning)

= Verdi av varer som skal spesifiseres

941

942

944

945

Vareslag	Ko- de	Vare- nr.	Mengde	Verdi 1 000 kr	Vareslag	Ko- de	Vare- nr.	Mengde	Verdi 1 000 kr
			kg		Overført	—	—	—	
Sigarer, cerutter og sigaril- loer med innhold av tobakk:									
- sigarer	0 2402	1010							
- ellers	"	1090							
Sigaretter med innhold av tobakk		" 2000							
Andre sigarer, cerutter, sigarilloer og sigaretter		" 9000							
Røyketobakk, også med inn- hold av tobakkerstatninger, uansett mengde	0 2403	1000							
"Homogenisert" eller "rekon- stituert" tobakk	"	9100							
Tobakkekstrakter og tobakkessenser	"	9910							
Annen tobakk, herunder skråtobakk og snus	"	9990							
Avfall av tobakk	0 2401	3000							
Andre produkter (oppgi hva slag):									
Overføres	—	—			I alt (=Post 945)	—	—		

ANDRE OPPLYSNINGER MELDINGER TIL SSB

Sammen med det utfylte skjemaet ber vi Dem legge ved årsberetning og årsregnskap med noter.

KONTAKTPERSON

Henvendelser fra SSB kan rettes til:

Navn:

Telefon:

sted

dato

underskrift

MELDINGER TIL FORETAKET

Henvendelse om *utsettelse* med innsending av skjema, eller å få tilsendt *nye skjema*, rettes til:

Aslaug Berg tlf. (02) 86 47 65

Svanhild Jøndal tlf. (02) 86 47 66

Henvendelse om *utfyllingen* av skjemaene, rettes til:

Janna Erichsen tlf. (02) 86 47 63

Reidun Stensrud tlf. (02) 86 47 64

TIDLIGERE UTKOMMET PÅ EMNEOMRÅDET
PREVIOUSLY ISSUED ON THE SUBJECT

Statistiske opgaver til belysning af Norges industrielle forhold i aarene 1870-74 Ældre Række, C. 13

Statistik over Norges fabrikanlæg

C	13	Ældre Række 1875
C	13	Ny Række 1879
III	97	1885
III	170	1890
III	305	1895

Fabrikællingen 1909

V	147	1. hefte
V	202	2. hefte
V	206	3. hefte
VI	50	4. hefte

Produktionsstatistikk for industrien

VII	49	1916
-----	----	------

Mylnor og kvernar i Noreg. Etter opp-
teljingar 1927-29 I-II,

IX 33 og 77

Rigsforsikringsanstaltens industristatistikk

IV	99	1895-99
----	----	---------

Industristatistikk

V	58	1900
V	77	1901-04
V	97	1905
V	120	1906-07
V	143	1908
V	155	1909
V	183	1910
V	213	1911
VI	22	1912
VI	53	1913
VI	87	1914
VI	125	1915
VI	162	1916-17
VII	5	1918
(1919 og 1920 ikke utgitt)		
VII	91	1921
VII	127	1922

Norges industri (Oppgaver over ulykkesforsikrings-
pliktige bedrifter og arbeidere)

VII	164	1923
VII	194	1924
VIII	24	1925
VIII	57	1926

Norges industri (Produktionsstatistikk og oppgaver over
industribedrifter under loven om ulykkestrygd for industri-
arbeidere mv.)

VIII	110	1927
VIII	161	1928-29
VIII	178	1930
IX	1	1931
IX	19	1932
IX	44	1933
IX	75	1934
IX	105	1935

Norges industri (Produktionsstatistikk og oppgaver over
industribedrifter under loven om ulykkestrygd for industri-
arbeidere mv.) (forts.)

IX	131	1936
IX	157	1937
IX	188	1938
X	16	1939
X	44	1940
X	67	1941
X	78	1942
X	108	1943
X	135	1944
X	154	1945
X	180	1946
XI	9	1947
XI	25	1948
XI	64	1949
XI	101	1950
XI	130	1951
XI	175	1952
XI	206	1953
XI	245	1954
XI	278	1955
XI	320	1956
XI	349	1957

Norges industri, Produktionsstatistikk

XII	31	1958
XII	55	1959
XII	81	1960

Industristatistikk

XII	121	1961
A	68	
A	92	1962
XII	143	
A	120	1963
XII	172	
A	157	1964
A	179	1965
A	217	1966
A	256	1967
A	310	1968
A	385	1969
A	485	1970
A	530	1971
A	647	1972
A	702	1973
A	791	1974
A	847	1975
A	949	1976
B	15	1977
B	98	1978
B	194	1979
B	273	1980
B	384	1981
B	456	1982 I
B	475	1982 II
B	538	1983 I
B	548	1983 II
B	597	1984 I
B	617	1984 II
B	673	1985 I
B	689	1985 II
B	755	1986 I
B	781	1986 II
B	836	1987 I
B	876	1987 II
B	914	1988 I
B	941	1988 II
B	989	1989 I
B	998	1989 II
C	36	1990

Publikasjoner sendt ut fra Statistisk sentralbyrå etter 1. januar 1992.

Emneinndelt oversikt

Publications issued by the Central Bureau of Statistics since 1 January 1992.

Survey arranged by subject matter

- 0. Generelle emner *General subject matters***
- Statistisk årbok 1992 *Statistical Yearbook*. 1992-494s. (NOS C; 32) 95 kr
ISBN 82-537-3687-8 ISSN 0377-8908
- Statistisk årbok 1993 *Statistical Yearbook*. (NOS C; 85) Under utgivelse
- 1. Naturressurser og naturmiljø *Natural resources and environment***
- 10. Ressurs- og miljøregnskap *Resource and environment accounts***
- Bomiljø og ulikhet Omfordeling og endring av miljøproblemer på bostedet/Anders Barstad (RAPP; 93/7) Under utgivelse
- Energiforbruk til oppvarmingsformål i husholdningene/Runa Nesbakken og Steinar Strøm. 1993-41s. (RAPP; 93/10) 75 kr
ISBN 82-537-3836-6 ISSN 0332-8422
- Klima, økonomi og tiltak (KLØKT)/Knut Moum (red.). 1992-97s. (RAPP; 92/3) 90 kr
ISBN 82-537-3647-9 ISSN 0332-8422
- Miljøkostnader i makroperspektiv/Anne Brendemoen, Solveig Glomsrød og Morten Aaserud. 1992-46s. (RAPP; 92/17) 75 kr
ISBN 82-537-3684-3 ISSN 0332-8422
- Muligheter for en bærekraftig utvikling Analyser av World Model/Olav Bjerkholt, Torgeir Johnsen og Knut Thonstad. 1993-64s. (RAPP; 93/15) 90 kr
ISBN 82-537-3861-7 ISSN 0332-8422
- Naturressurser og miljø 1991 Energi, luft, fisk, skog, jordbruk, kommunale avløp, avfall, miljøindikatorer Ressursregnskap og analyser. 1992-154s. (RAPP; 92/1) 100 kr
ISBN 82-537-3651-7 ISSN 0332-8422
- Naturressurser og miljø 1992
Nasjonalformuen, energi, luft, fiske og fangst, skog, jordbruk, avløpsrensaneanlegg, avfall
Ressursregnskap og analyser. 1993-144s. (RAPP; 93/1) 115 kr ISBN 82-537-3844-7
ISSN 0332-8422
- Natural Resources and the Environment 1991. 1992-159s. (RAPP; 92/1A) 100 kr
ISBN 82-537-3668-1 ISSN 0332-8422
- Natural Resources and the Environment 1992 (RAPP; 93/1A) Under utgivelse
- 12. Energi *Energy***
- Ressursbruk og produksjon i kraftsektoren/Tor Arnt Johnsen. 1992-35s. (RAPP; 92/20) 75 kr
ISBN 82-537-3696-7 ISSN 0332-8422
- 19. Andre ressurs- og miljøemner *Other subject matters related to resources and environment***
- Avfallsstatistikk Prøveundersøkelse for kommunalt avfall og gjenvinning/Astrid Busengdal og Ole O. Moss. 1992-37s. (RAPP; 92/25) 75 kr
ISBN 82-537-3782-3 ISSN 0332-8422
- Faktoretterspørsel i transportproduserende sektor/Anne Brendemoen. 1993-49s. (RAPP; 93/2) 75 kr ISBN 82-537-3814-5
ISSN 0332-8422
- 2. Sosiodemografiske emner *Socio-demographic subject matters***
- 20. Generelle sosiodemografiske emner *General sociodemographic subject matters***
- Levekårsundersøkelsen 1991 *Survey of Level of Living*. 1992-226s. (NOS C; 43) 105 kr
ISBN 82-537-3735-1 ISSN 0800-7233
- Mennesker og modeller Livsløp og kryssløp/Olav Ljones, Bjørg Moen og Lars Østby. (red). 1992-336s. (SØS; 78) 165 kr
ISBN 82-537-3699-1 ISSN 0801-3845

Sosialt utsyn 1993 *Social Survey* (SA nr. 1)
Under utgivelse

21. Befolkning *Population*

Befolkningsstatistikk 1992 Hefte I
Endringstal for kommunar 1990-1992
Population Statistics 1992 Volume I
Population Changes in Municipalities.
1992-53s. (NOS C; 26) 65 kr
ISBN 82-537-3670-3 ISSN 0801-6682

Befolkningsstatistikk 1993 Hefte I
Endringstal for kommunar 1991-1993
Population Statistics 1993 Volume I
Population Changes in Municipalities.
1993-55s. (NOS C; 77) 65 kr
ISBN 82-537-3849-8 ISSN 0801-6682

Befolkningsstatistikk 1992 Hefte II
Folkemengd 1. januar *Population Statistics*
1992 Volume II Population 1 January.
1992-145s. (NOS C; 40) 75 kr
ISBN 82-537-3730-0 ISSN 0801-6690

Befolkningsstatistikk 1993 Hefte II
Folkemengd 1. januar *Population Statistics*
1993 Volume II Population 1 January
(NOS C; 90) Under utgivelse

Befolkningsstatistikk 1991 Hefte III
Oversikt *Population Statistics Volume III*
Survey. 1991-143s. (NOS B; 988) 70 kr
ISBN 82-537-3582-0 ISSN 0801-6704

Befolkningsstatistikk 1993 Hefte III Oversikt
Population Statistics Volume III
Survey. 1993-153s. (NOS C; 58) 75 kr
ISBN 82-537-3795-5 ISSN 0801-6704

Flytting og utdanning 1986-1989 Noen
hovedresultater fra en undersøkelse av
innenlandske flyttinger på landsnivå og
utdanning/Lasse Sigbjørn Stambøl. 1992-73s.
(RAPP; 92/15) 90 kr ISBN 82-537-3682-7
ISSN 0332-8422

Giftermål og barn - bedre sent enn
aldri?/Svein Blom, Turid Noack og Lars
Østby. 1993-167s. (SØS; 81) 115 kr
ISBN 82-537-3808-0 ISSN 0801-3845

22. Helseforhold og helsetjeneste *Health conditions and health services*

Dødsårsaker 1990 *Causes of Death.*
1992-172s. (NOS C; 15) 85 kr
ISBN 82-537-3642-8 ISSN 0550-032X

Dødsårsaker 1991 *Causes of Death.*
1993-136s. (NOS C; 79) 85 kr
ISBN 82-537-3852-8 ISSN 0550-032X

Dødelighet ved ulykker 1956-1988/Finn
Gjertsen. 1992-127s. (RAPP; 92/8)
100 kr ISBN 82-537-3652-5
ISSN 0332-8422

Helseinstitusjoner 1990 *Health Institutions.*
1992-106s. (NOS C; 13) 70 kr
ISBN 82-537-3632-0 ISSN 0333-3701

Helseinstitusjoner 1991 *Health Institutions.*
1993-100s. (NOS C; 81) 75 kr
ISBN 82-537-3860-9 ISSN 0333-3701

Helsestatistikk 1990 *Health Statistics.*
1992-108s. (NOS C; 25) 75 kr
ISBN 82-537-3636-3 ISSN 0332-7906

Helsestatistikk 1991 *Health Statistics*
(NOS C; 74) Under utgivelse

Kommunehelsetjenesten 1991 *Municipal*
Health Service. 1993-57s. (NOS C; 66) 65 kr
ISBN 82-537-3815-3 ISSN 0804-1458

Kommunehelsetjenesten Årsstatistikk for
1990. 1992-56s. (RAPP; 92/9) 90 kr
ISBN 82-537-3653-3 ISSN 0332-8422

Pasientstatistikk 1991. 1992-76s.
(RAPP; 92/24) 90 kr ISBN 82-537-3780-7
ISSN 0332-8422

23. Utdanning og skolevesen *Education and educational institutions*

Utdanningsstatistikk Grunnskolar 1. september
1991 *Educational Statistics Primary and*
Lower Secondary Schools 1 September 1991.
1992-104s. (NOS C; 29) 75 kr
ISBN 82-537-3679-7 ISSN 0332-804X

Utdanningsstatistikk Universiteter og høg-
skoler 1. oktober 1990 *Educational Statistics*
Universities and Colleges 1 October 1990.
1992-124s. (NOS C; 42) 75 kr
ISBN 82-537-3732-7 ISSN 0300-5631

Utdanningsstatistikk Videregående skoler
1. oktober 1990 *Educational Statistics Upper*
Secondary Schools 1 October 1990. 1993-
103s. (NOS C; 47) 65 kr
ISBN 82-537-3743-2 ISSN 0332-8031

- Utdanningsstatistikk Videregående skoler
1. oktober 1991 *Educational Statistics Upper Secondary Schools 1 October 1991*.
1993-105s. (NOS C; 72) 75 kr
ISBN 82-537-3828-5 ISSN 0332-8031
- 24. Kulturelle forhold, generell tidsbruk, ferie og fritid *Culture, time use, holidays and leisure***
- Døgnet rundt Tidsbruk og tidsorganisering
1970-90 Tidsnyttingsundersøkelsene/Gustav Haraldsen og Hege Kitterød. 1992-185s.
(SØS; 76) 189 kr ISBN 82-537-3639-8
ISSN 0801-3845
- Feriereiser 1991/92/Odd Frank Vaage.
1993-44s. (RAPP; 93/8) 75 kr
ISBN 82-537-3831-5 ISSN 0332-8422
- Mediebruk 1992/Odd Frank Vaage. 1993-38s.
(RAPP; 93/13) 75 kr ISBN 82-537-3854-4
ISSN 0332-8422
- Tidsbruk og tidsorganisering 1970-90
The Time Budget Surveys. 1992-232s.
(NOS C; 10) 105 kr ISBN 82-537-3637-1
- 25. Sosiale forhold og sosialvesen *Social conditions and social services***
- Barnehager og tilbud til 6-åringer i skolen
1991 *Child Care Institutions and Educational Programmes for 6 Year Olds*. 1992-73s.
(NOS C; 53) 65 kr ISBN 82-537-3773-4
ISSN 0803-4664
- Folketrygden Utviklingen fra 1967 til
1990/Else Helena Flittig. 1992-52s.
(RAPP; 92/14) 90 kr ISBN 82-537-3675-4
ISSN 0332-8422
- Pleie- og omsorgstjenesten i kommunene
1989/Jon Holmøy. 1993-136s. (RAPP; 93/3)
100 kr ISBN 82-537-3811-0 ISSN 0332-8422
- Sosialstatistikk 1990 *Social Statistics*.
1992-91s. (NOS C; 16) 65 kr
ISBN 82-537-3643-6 ISSN 0333-2055
- Sosialstatistikk 1991 *Social Statistics*.
1993-83s. (NOS C; 64) 65 kr
ISBN 82-537-3812-9 ISSN 0333-2055
- Trygdestatistikk Alderspensionister
1988-1990 *National Insurance Old Age Pensioners*. 1992-93s. (NOS C; 22) 75 kr
ISBN 82-537-3662-2 ISSN 0800-4064
- Trygdestatistikk Enslige forsørgere 1988-1990
National Insurance Single Parents. 1992-84s.
(NOS C; 18) 65 kr ISBN 82-537-3649-5
ISSN 0800-4064
- 26. Rettsforhold og rettsvesen *The law and legal institutions***
- Kriminalstatistikk 1990 *Criminal Statistics*.
1992-151s. (NOS C; 2) 80 kr
ISBN 82-537-3606-1 ISSN 0333-3914
- Kriminalstatistikk 1991 *Criminal Statistics*.
1993-168s. (NOS C; 73) 85 kr
ISBN 82-537-3830-7 ISSN 0333-3914
- 27. Levekår *Level of living***
- Økonomiske levekår for barnefamilier og
eldre 1970-1986/Jan Lyngstad. 1992-80s.
(RAPP; 92/11) 90 kr ISBN 82-537-3660-6
ISSN 0332-8422
- 3. Sosioøkonomiske emner
*Socioeconomic subject matters***
- 30. Generelle sosioøkonomiske emner *General socioeconomic subject matters***
- Arbeidsmiljø 1989 *Working Conditions*. 1992-
120s. (NOS C; 9) 75 kr ISBN 82-537-3628-2
- 31. Folketellinger *Population censuses***
- Folke- og bolig telling 1990 Dokumentasjon av
kodeopplegget i Folke- og bolig telling 1990/
Ida Skogvoll. 1992-27s. (RAPP; 92/19) 75 kr
ISBN 82-537-3695-9 ISSN 0332-8422
- Folke- og bolig telling 1990 Dokumentasjon av
de statistiske metodene/Magnar Lillegård.
1993-48s. (RAPP; 93/4) 90 kr
ISBN 82-537-3818-8 ISSN 0332-8422
- Folke- og bolig telling 1990 Dokumentasjon
av kontroll- og opprettingsregler for
skjemakjennemerker/Ida Skogvoll. 1992-48s.
(RAPP; 92/18) 75 kr ISBN 82-537-3694-0
ISSN 0332-8422
- Informasjonen om Folke- og bolig telling 1990
i massemediene/Liv Argel. 1992-68s.
(RAPP; 92/6) 90 kr ISBN 82-537-3645-2
ISSN 0332-8422
- 32. Arbeidskraft *Labour***
- Arbeidsmarkedstatistikk 1991 *Labour Market Statistics*. 1992-196s. (NOS C; 20) 85 kr
ISBN 82-537-3659-2 ISSN 0078-1878

- Arbeidsmarkedstatistikk 1992 *Labour Market Statistics* (NOS C; 87) Under utgivelse
33. **Lønn** *Wages and salaries*
- Lønnsstatistikk 1991 *Wage Statistics*. 1992-143 s. (NOS C; 46) 75 kr
ISBN 82-537-3741-6 ISSN 0078-1916
- Lønnstilling for arbeidere i oljeutvinning, bergverksdrift og industri 3. kvartal 1990 *Wage Census for Workers in Oil Extraction, Mining and Manufacturing 3rd Quarter*. 1991-145s. (NOS C; 6) 80 kr
ISBN 82-537-3623-1 ISSN 0803-6012
34. **Personlig inntekt og formue** *Personal income and property*
- Familiesituasjon og økonomi En sammenlikning av husholdningers levestandard/Arne S. Andersen. 1992-70s. (RAPP; 91/19) 80 kr ISBN 82-537-3627-4 ISSN 0332-8422
- Inntekts- og formuesstatistikk 1982, 1984-1990 *Income and Property Statistics* (NOS C; 70) Under utgivelse
- Inntektsulikhet i Norge 1973-1990/Steinar Strøm, Tom Wennemo og Rolf Aaberge (RAPP; 93/17) Under utgivelse
- Personlig inntekt, formue og skatt 1980-1989 Rapport fra registerbasert skattestatistikk/Børge Strand. 1992-50s. (RAPP; 91/18) 60 kr
ISBN 82-537-3618-5 ISSN 0332-8422
35. **Personlig forbruk** *Personal consumption*
- Forbruksundersøkelse 1989-1991 *Survey of Consumer Expenditure*. 1993-157s. (NOS C; 65) 85 kr ISBN 82-537-3813-7 ISSN 0546-6504
39. **Andre sosioøkonomiske emner** *Other sociodemocratic matters*
- Framskrivning av arbeidsstyrke og utdanning Mikrosimuleringsmodellen MOSART 1/Leif Andreassen, Truls Andreassen, Dennis Fredriksen, Gina Spurkland og Yngve Vogt (RAPP; 93/6) Under utgivelse
4. **Næringsøkonomiske emner** *Industrial subject matters*
40. **Generelle næringsøkonomiske emner** *General industrial subject matters*
- Regnskapsstatistikk 1990 Industri og varehandel *Statistics of Accounts Manufacturing, Wholesale and Retail Trade*. 1992-145s. (NOS C; 21) 75 kr
ISBN 82-537-3661-4 ISSN 0802-684X
- Regnskapsstatistikk 1991 Industri og varehandel *Statistics of Accounts Manufacturing, Wholesale and Retail Trade*. 1993-147s. (NOS C; 80) 75 kr
ISBN 82-537-3853-6 ISSN 0802-684X
41. **Jordbruk, skogbruk, jakt, fiske og fangst** *Agriculture, forestry, hunting, fishing, sealing and whaling*
- Fiske og oppdrett av laks mv. 1990 *Fishing and Rearing of Salmon etc.* 1992-86s. (NOS C; 56) 65 kr ISBN 82-537-3779-3 ISSN 0801-8197
- Fiskeristatistikk 1989-1990 *Fishery Statistics*. 1992-145s. (NOS C; 4) 75 kr
ISBN 82-537-3621-5 ISSN 0801-8197
- Jaktstatistikk 1991 *Hunting Statistics*. 1992-57s. (NOS C; 41) 65 kr
ISBN 82-537-3731-9 ISSN 0550-0400
- Jordbruksstatistikk 1990 *Agricultural Statistics*. 1992-136s. (NOS C; 1) 80 kr
ISBN 82-537-3602-9 ISSN 0078-1894
- Jordbruksstatistikk 1991 *Agricultural Statistics* (NOS C; 71) Under utgivelse
- Landbruksteljing 1989 Hefte I Eigedomar - Arealressursar *Census of Agriculture and Forestry Volume I Properties - Area Resources*. 1992-161s. (NOS C; 23) 85 kr
ISBN 82-537-3663-0
- Landbruksteljing 1989 Hefte II Alder - Inntekt - Sysselsetjing - Fagutdanning *Census of Agriculture and Forestry Volume II Age - Income - Employment - Vocational Training*. 1992-117s. (NOS C; 12) 70 kr
ISBN 82-537-3631-2
- Landbruksteljing 1989 Hefte III Inves- teringar - Maskinar - Bygningar *Census of Agriculture and Forestry Volume III Investments - Machines - Buildings*. 1992-108s. (NOS C; 52) 75 kr
ISBN 82-537-3772-6
- Landbruksteljing 1989 Hefte IV Jordbruk *Census of Agriculture and Forestry Volume IV Agriculture - Area Utilization*. 1992-143s. (NOS C; 24) 85 kr ISBN 82-537-3664-9

Landbruksteljing 1989 Hefte V Husdyr
Census of Agriculture and Forestry Volume V Livestock. 1992-95s. (NOS C; 30) 75 kr
ISBN 82-537-3680-0

Landbruksteljing 1989 Hefte VI Hagebruk
Census of Agriculture and Forestry Volume VI Horticulture. 1992-155s. (NOS C; 55)
85 kr ISBN 82-537-3777-7

Landbruksteljing 1989 Hefte VII Skogbruk -
Utmarksressursar *Census of Agriculture and Forestry 1989 Volume VII Forestry - Outfield Resources*. 1992-130s. (NOS C; 5)
70 kr ISBN 82-537-3622-3

Resultatkontroll jordbruk 1992. 1993-79s.
(RAPP; 93/12) 90 kr ISBN 82-537-3835-8
ISSN 0332-8422

Skogavvirkning 1990/91 *Roundwood Cut*.
1992-58s. (NOS C; 44) 65 kr
ISBN 82-537-3739-4 ISSN 0800-3637

Skogavvirkning 1991/92 *Roundwood Cut*
(NOS C; 86) Under utgivelse

Skogstatistikk 1990 *Forestry Statistics*.
1992-131s. (NOS C; 17) 75 kr
ISBN 82-537-3648-7 ISSN 0468-8155

Skogstatistikk 1991 *Forestry Statistics*.
1993-107s. (NOS C; 59) 75 kr
ISBN 82-537-3796-3 ISSN 0468-8155

Totalregnskap for fiske- og fangstnæringen
1986-1989. 1992-34s. (RAPP; 92/4) 75 kr
ISBN 82-537-3633-9 ISSN 0332-8422

Veterinærstatistikk 1990 *Veterinary Statistics*.
1992-92s. (NOS C; 31) 65 kr
ISBN 82-537-3681-9 ISSN 0303-6561

**42. Oljeutvinning, bergverk, industri og
kraftforsyning *Oil extraction, mining and
quarrying, manufacturing, electricity and gas
supply***

Elektrisitetsstatistikk 1990 *Electricity
Statistics*. 1992-96s. (NOS C; 34) 65 kr
ISBN 82-537-3690-8 ISSN 0333-3799

Elektrisitetsstatistikk 1991 *Electricity
Statistics*. 1993-95s. (NOS C; 82) 65 kr
ISBN 82-537-3862-5 ISSN 0333-3799

Energistatistikk 1991 *Energy Statistics*.
1992-87s. (NOS C; 50) 65 kr
ISBN 82-537-3748-3 ISSN 0333-371X

Energibruk i husholdningene
Energiundersøkelsen 1990/Arne Ljones, Runa
Nesbakken, Svein Sandbakken og Asbjørn
Aaheim. 1992-106s. (RAPP; 92/2) 90 kr
ISBN 82-537-3629-0 ISSN 0332-8422

Industristatistikk 1990 Næringstall
*Manufacturing Statistics 1990 Industrial
Figures*. 1992-123s. (NOS C; 36) 75 kr
ISBN 82-537-3692-4 ISSN 0800-580x

Industristatistikk 1991 Næringstall
*Manufacturing Statistics 1991 Industrial
Figures* (NOS C; 89) Under utgivelse

Kraftkontrakter til alminnelig forsyning i 1992
Priser, kvantum og leveringsbetingelser/
Tom Langer Andersen, Ole Tom Djupskås og
Tor Arnt Johnsen. 1993-42s. (RAPP; 93/16)
75 kr ISBN 82-537-3864-1 ISSN 0332-8422

Olje- og gassvirksomhet 3. kvartal 1991
Statistikk og analyse *Oil and Gas Activity
3rd Quarter 1991 Statistics and Analysis*.
1991-73s. (NOS C; 3) 60 kr
ISBN 82-537-3619-3 ISSN 0802-0477

Olje- og gassvirksomhet 4. kvartal 1991
Statistikk og analyse *Oil and Gas Activity 4th
Quarter 1991 Statistics and Analysis*. 1992-
64s. (NOS C; 19) 55 kr ISBN 82-537-3657-6
ISSN 0802-0477

Olje- og gassvirksomhet 1. kvartal 1992
Statistikk og analyse *Oil and Gas Activity 1st
Quarter 1992 Statistics and Analysis*.
1992-73s. (NOS C; 33) 55 kr
ISBN 82-537-3688-6 ISSN 0802-0477

Olje- og gassvirksomhet 2. kvartal 1992
Statistikk og analyse *Oil and Gas Activity 2nd
Quarter 1992 Statistics and Analysis*. 1992-
66s. (NOS C; 49) 55 kr ISBN 82-537-3747-5
ISSN 0802-0477

Olje- og gassvirksomhet 3. kvartal 1992
Statistikk og analyse *Oil and Gas Activity 3rd
Quarter 1992 Statistics and Analysis*.
1992-119s. (NOS C; 61) 55 kr
ISBN 82-537-3806-4 ISSN 0802-0477

Olje- og gassvirksomhet 4. kvartal 1992
Statistikk og analyse *Oil and Gas Activity 4th
Quarter 1992 Statistics and Analysis*.
1993-67s. (NOS C; 76) 55 kr
ISBN 82-537-3847-1 ISSN 0802-0477

- Olje- og gassvirksomhet 1. kvartal 1993
Statistikk og analyse *Oil and Gas Activity 1st Quarter 1993 Statistics and Analysis*
(NOS C; 88) Under utgivelse
- 43. Bygge- og anleggsvirksomhet *Building and construction***
- Byggearealstatistikk 1991 *Building Statistics*.
1992-70s. (NOS C; 28) 65 kr
ISBN 82-537-3678-9 ISSN 0550-7162
- Byggearealstatistikk 1992 *Building Statistics*.
(NOS C; 78) Under utgivelse
- Byggearealstatistikk 3. kvartal 1991.
1991-55s. (NOS C; 14) 50 kr
ISBN 82-537-3634-7 ISSN 0550-7162
- Byggearealstatistikk 4. kvartal 1991.
1992-55s. (NOS C; 27) 55 kr
ISBN 82-537-3671-1 ISSN 0550-7162
- Byggearealstatistikk 1. kvartal 1992.
1992-52s. (NOS C; 38) 55 kr
ISBN 82-537-3697-5 ISSN 0550-7162
- Byggearealstatistikk 2. kvartal 1992.
1992-52s. (NOS C; 51) 55 kr
ISBN 82-537-3769-6 ISSN 0550-7162
- Byggearealstatistikk 3. kvartal 1992. 1992-
52s. (NOS C; 62) 55 kr ISBN 82-537-3809-9
ISSN 0550-7162
- Byggearealstatistikk 4. kvartal 1992.
1993-52s. (NOS C; 75) 55 kr
ISBN 82-537-3846-3 ISSN 0550-7162
- Bygge- og anleggsstatistikk 1990 *Construction
Statistics*. 1992-81s. (NOS C; 37) 65 kr
ISBN 82-537-3693-2 ISSN 0550-029X
- Prisindeks for ny enebolig/Kurt Åge Wass.
1992-43s. (RAPP; 92/21) 75 kr
ISBN 82-537-3734-3 ISSN 0332-8422
- 44. Utenrikshandel *External trade***
- Commodity List Edition in English of
Statistisk varefortegnelse for Utenrikshandelen
1992 *Supplement to Monthly Bulletin of
External Trade 1992 and External Trade
1992*. 1992-141s. (NOS C; 8)
ISBN 82-537-3626-6 ISSN 0333-2896
- Statistisk varefortegnelse for utenrikshandelen
1992 Tillegg til Månedstatistikk over
utenrikshandelen 1992 og Utenrikshandel
1992. 1992-172s. (NOS C; 7)
ISBN 82-537-3625-8 ISSN 0800-904X
- Commodity List Edition in English of
Statistisk varefortegnelse for Utenrikshandelen
1993 *Supplement to Monthly Bulletin of
External Trade 1993 and External Trade
1993*. 1993-136s. (NOS C; 69) 85 kr
ISBN 82-537-3824-2 ISSN 0333-2896
- Statistisk varefortegnelse for utenrikshandelen
1993 Tillegg til Månedstatistikk over
utenrikshandelen 1993 og Utenrikshandel
1993. 1993-180s. (NOS C; 68) 85 kr
ISBN 82-537-3823-4 ISSN 0800-904X
- Utenrikshandel 1991 *External Trade*. 1992-
375s. (NOS C; 35) 125 kr
ISBN 82-537-3691-6 ISSN 0802-9571
- Varehandelsstatistikk 1990 *Wholesale and
Retail Trade Statistics*. (NOS C; 84) Under
utgivelse
- 46. Samferdsel og reiseliv *Transport,
communication and tourism***
- Hotelløkonomi og overnattinger En analyse av
sammenhengen mellom hotellenes lønnsomhet
og kapasitetsutnyttning mv./Tom Granseth.
1992-53s. (RAPP; 92/5) 90 kr
ISBN 82-537-3635-5 ISSN 0332-8422
- Norsk hotellnæring 1950-1990/Jan-Erik
Lystad. 1992-174s. (SØS; 77) 115 kr
ISBN 82-537-3677-0 ISSN 0801-3845
- Reiselivsstatistikk 1991 *Statistics on Travel*.
1993-129s. (NOS C; 63) 75 kr
ISBN 82-537-3810-2 ISSN 0333-208X
- Samferdselsstatistikk 1990 *Transport and
Communication Statistics*. 1992-201s.
(NOS B; 977) 80 kr ISBN 82-537-3569-3
ISSN 0468-8147
- Samferdselsstatistikk 1991 *Transport and
Communication Statistics*. 1993-176s.
(NOS C; 67) 85 kr ISBN 82-537-3822-6
ISSN 0468-8147
- Sjøfart 1991 *Maritime Statistics*. 1992-142s.
(NOS C; 45) 75 kr ISBN 82-537-3740-8
ISSN 0800-9848

- Veitrafikkulykker 1991 *Road Traffic Accidents*. 1992-106s. (NOS C; 39) 75 kr ISBN 82-537-3729-7 ISSN 0468-8198
- Veitrafikkulykker 1992 *Road Traffic Accidents* (NOS C; 91) Under utgivelse
47. **Tjenesteyting *Services***
- Forretningsmessig tjenesteyting 1990 *Business Services*. 1992-73s. (NOS C; 48) 65 kr ISBN 82-537-3744-0 ISSN 0800-4056
5. **Samfunnsøkonomiske emner *General economic subject matters***
50. **Nasjonalregnskap og andre generelle samfunnsøkonomiske emner *National accounts and other general economic subject matters***
- Kryssløpsdata og kryssløpsanalyse 1970-1990/ Nils Øyvind Mæhle. 1993-230s. (RAPP; 92/26) 140 kr ISBN 82-537-3783-1 ISSN 0332-8422
- Kvartalsvis nasjonalregnskap 1978-1990 *Quarterly National Accounts*. 1992-206s. (NOS B; 997) 105 kr ISBN 82-537-3597-9 ISSN 0800-9783
- Nasjonalregnskapsstatistikk 1991 *National Accounts Statistics*. (NOS C; 83) Under utgivelse
51. **Offentlig forvaltning *Public administration***
- Avskrivningsregler og leiepriser for kapital 1981-1992/Karl Ove Aarbu. 1993-50s. (RAPP; 92/30) 75 kr ISBN 82-537-3807-2 ISSN 0332-8422
- De offentlige sektorens finanser 1986-1991 *Public Sector Finances*. 1992-144s. (NOS C; 54) 85 kr ISBN 82-537-3776-9 ISSN 0550-0508
- Det norske skattesystemet 1992/Inger Gabrielsen. 1992-175s. (SØS; 79) 115 kr ISBN 82-537-3728-9 ISSN 0801-3845
- Historiske brukerpriser på realkapital/ Erling Holmøy, Bodil M. Larsen og Haakon Vennemo. 1993-63s. (RAPP; 93/9) 90 kr ISBN 82-537-3832-3 ISSN 0332-8422
- Offentlig forvaltning i Norge. 1992-72s. (RAPP; 92/13) 90 kr ISBN 82-537-3674-6 ISSN 0332-8422
- Selskapsbeskatning Analyse og statistikk/ Terje Erstad og Per Morten Holt. 1992-118s. (RAPP; 92/27) 100 kr ISBN 82-537-3786-6 ISSN 0332-8422
- Skatter og overføringer til private Historisk oversikt over satser mv. Årene 1975-1992. 1992-70s. (RAPP; 92/23) 90 kr ISBN 82-537-3778-5 ISSN 0332-8422
- Struktur tall for kommunenes økonomi 1990 *Structural Data from the Municipal Accounts*. 1992-160s. (NOS C; 11) 80 kr ISBN 82-537-3630-4 ISSN 0333-3809
59. **Andre samfunnsøkonomiske emner *Other general economic subject matters***
- Consumer Demand in MODAG and KVARTS/Knut A. Magnussen and Terje Skjerpen. 1992-73s. (RAPP; 92/22) 90 kr ISBN 82-537-3774-2 ISSN 0332-8422
- Empirical Modelling of Exports of Manufactures: Norway 1962-1987/Kjersti Gro Lindquist (RAPP; 93/18) Under utgivelse
- Estimering av dynamiske utgiftssystemer med feiljusteringsmekanismer/Terje Skjerpen og Anders Rygh Swensen. 1992-60s. (RAPP; 92/28) 90 kr ISBN 82-537-3792-0 ISSN 0332-8422
- En økonometrisk analyse av lønnsdannelsen i Norge/Audun Langørgen. 1993-48s. (RAPP; 93/5) 100 kr ISBN 82-537-3819-6 ISSN 0332-8422
- Kommunal ressursbruk og tjenesteyting. Makromodellen MAKKO/Kyrre Aamdal (RAPP; 93/14) Under utgivelse
- Offentlige stønader til husholdninger En økonometrisk undersøkelse og modellanalyse/Einar Bowitz. 1992-119s. (SØS; 80) 100 kr ISBN 82-537-3785-8 ISSN 0801-3845
- Samfunnsøkonomiske virkninger av et EF-tilpasset jordbruk/Ådne Cappelen, Tor Skoglund og Erik Storm. 1992-51s. (RAPP; 92/7) 75 kr ISBN 82-537-3650-9 ISSN 0332-8422
- Typehusholdsmodellen ODIN. 1993-34s. (RAPP; 92/29) 75 kr ISBN 82-537-3797-1 ISSN 0332-8422

Vekst og produktivitet i Norge
1971-1990/Bodil M. Larsen. 1993-44s.
(RAPP; 93/11) 75 kr ISBN 82-537-3837-4
ISSN 0332-8422

6. Samfunnsorganisasjon
*Subject matters related to social
organisation*

62. Politiske emner *Politics*

Fylkestingsvalget 1991 *County Council
Elections*. 1993-129s. (NOS C; 60) 75 kr
ISBN 82-537-3804-8 ISSN 0800-9856

Kommunestyrevalget 1991 *Municipal Council
Elections*. 1993-155s. (NOS C; 57) 85 kr
ISBN 82-537-3793-9 ISSN 0332-8023

Utviklingshjelp til offisiell statistikk i
Bangladesh/Petter Jakob Bjerve. 1992-22s.
(RAPP; 92/16) 75 kr ISBN 82-537-3683-5
ISSN 0332-8422

Utkommet i serien Standarder for norsk statistikk (SNS)
Issued in the series Standards for Norwegian Statistics (SNS)

- | | |
|--|---|
| <p>Nr. 1 Kontoplanen i nasjonalregnskapet. Ajourført mai 1989 <i>Accounting System of the National Accounts. Updated May 1989.</i> 1989-95s. 45 kr ISBN 82-537-2792-5</p> <p>" 2 Standard for næringsgruppering <i>Standard Industrial Classification.</i> 1983-49s. 35 kr ISBN 82-537-1891-8</p> <p>" 3 Standard for handelsområder Etter kommuneinndelingen pr. 1. januar 1989. 1989-39s. 35 kr ISBN 82-537-2806-9</p> <p>" 4 Standard for kommuneklassifisering <i>Standard Classification of Municipalities.</i> 1985-46s. 20 kr ISBN 82-537-2212-5</p> <p>" 5 Standard for inndeling etter sosioøkonomisk status <i>Standard Classification of Socioeconomic Status.</i> 1984-32s. 12 kr ISBN 82-537-2073-4</p> | <p>Nr. 6 Klassifikasjon av sykdommer, skader og dødsårsaker Norsk utgave av <i>International Classification of Diseases, Ninth Revision (ICD-9).</i>
 Systematisk del. Revidert 1990. 1990-310s. 100 kr ISBN 82-537-2966-9
 Stikkordregister. Optrykk 1992. 1992-153s. 115 kr ISBN 82-537-2350-4</p> <p>" 7 Standard for utdanningsgruppering i offentlig norsk statistikk Revidert 1989 <i>Norwegian Standard Classification of Education Revised 1989.</i> 1989-161s. 60 kr ISBN 82-537-2793-3</p> <p>" 9 Internasjonal standard for varegruppering i statistikken over utenrikshandelen (SITC-Rev.3). 1989-96s. 55 kr ISBN 82-537-2741-0</p> |
|--|---|

Pris kr 75,00

Publikasjonen utgis i kommisjon hos Akademika - avdeling
for offentlige publikasjoner, Oslo, og er til salgs hos alle bokhandlere.

ISBN 82-537-3878-1
ISSN 0800-580X

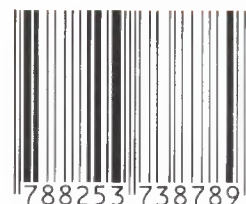

9 788253 738789

