

NORGES OFFISIELLE STATISTIKK NOS B 989

# INDUSTRISTATISTIKK 1989

## HEFTE I NÆRINGSTALL

MANUFACTURING STATISTICS 1989

VOLUME I INDUSTRIAL FIGURES

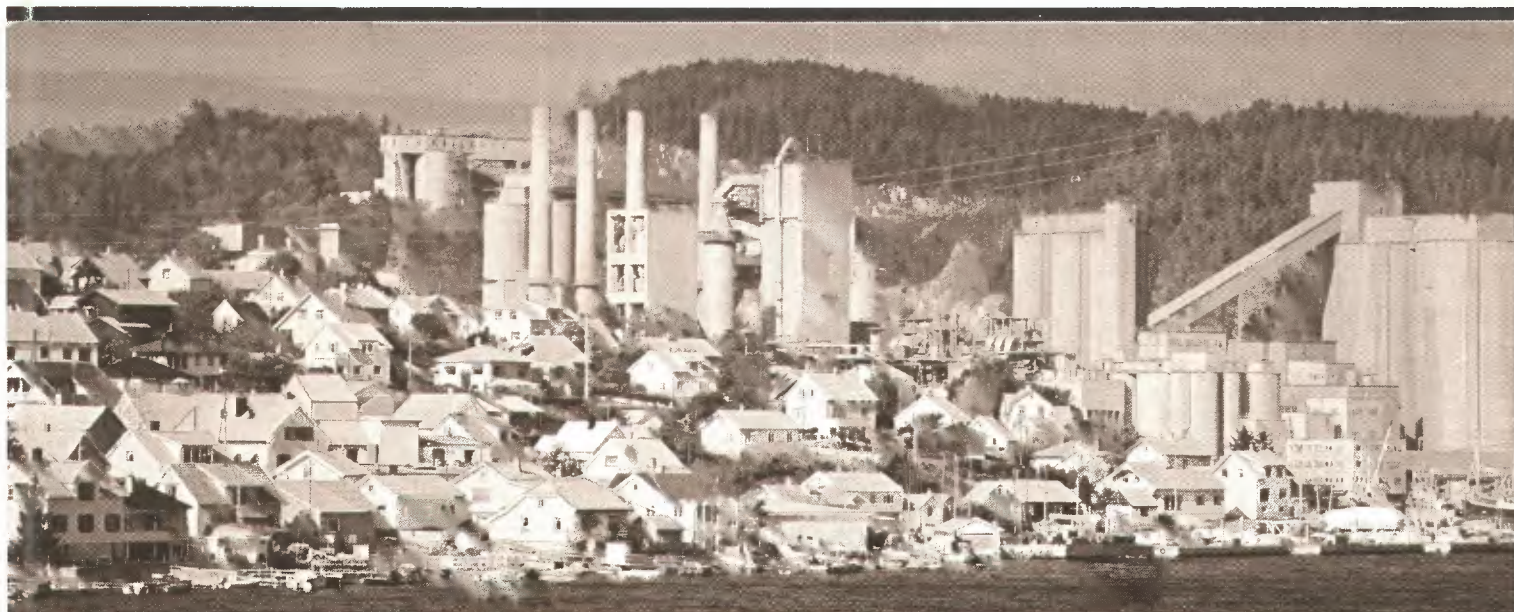

Tabell 29. Varelager i store bedrifter, etter næringshovedgruppe. Mill. kr. 1989  
Stocks in large establishments, by industry major group. Million kroner. 1989

Næringshovedgruppe	Varelager ved utgangen av året					Endring i vare- lager i løpet av året
	I alt	Rå- varer	Handels- varer	Ferdig- varer	Varer i arbeid	
Industry major group	Gross value of stocks at the end of the year					Changes in gross value of stocks during the year
	Total	Raw mate- rials	Mer- chan- dise	Finished products	Works in process	
2,3 OLJEUTVINNING, BERGVERKSDRIFT OG INDUSTRI	50 293	13 439	346	13 209	23 299	-5 543
2-22,3 BERGVERKSDRIFT OG INDUSTRI .....	49 751	12 897	346	13 209	23 299	-5 645
2 OLJEUTVINNING OG BERGVERKSDRIFT .....	954	676	7	246	25	147
2-22 BERGVERKSDRIFT .....	412	134	7	246	25	45
21 Bryting av kull .....	9	4	-	5	-	-2
22 Utvinning av råolje og naturgass .....	542	542	-	-	-	102
23 Bryting og utvinning av malm .....	223	110	-	98	15	30
29 Bergverksdrift ellers .....	180	20	7	142	10	17
3 INDUSTRI .....	49 339	12 763	338	12 963	23 275	-5 690
31 NÆRINGSMIDLER, DRIKKE- OG TOBAKKSVARER .	6 047	2 649	58	2 864	475	146
311/2 Næringsmidler .....	5 373	2 267	58	2 599	449	191
313/4 Drikke- og tobakksvarer .....	673	382	-	265	26	-45
32 TEKSTIL-, BEKLEDNINGS-, LÆR OG LÆRVARER	878	372	20	339	146	-49
321 Tekstilvarer .....	641	278	9	230	124	-31
322 Klær, unntatt skotøy .....	163	59	10	88	7	-18
323 Lær og skinnvarer, unnt. klær og skotøy	41	22	-	6	13	-2
324 Skotøy .....	33	13	1	16	3	2
33 TREVARER .....	2 845	924	41	1 365	515	-291
331 Trevarer, unntatt møbler og innredninger	2 226	657	36	1 188	345	-243
332 Møbler og innredninger av tre .....	619	266	5	177	170	-47
34 TREFOREDNING, GRAFISK - OG FORLAGSVIRKS.	2 609	1 038	27	1 331	212	98
341 Treforedning .....	1 705	802	5	842	56	97
342 Grafisk prod. og forlagsvirksomhet .....	904	236	23	488	157	1
35 KJEMISKE -, GUMMI- OG PLASTPRODUKTER ..	4 661	1 464	46	2 779	372	559
351 Kjemiske råvarer .....	1 616	402	7	1 108	98	226
352 Kjemisk-tekniske produkter .....	1 339	328	22	843	146	231
353 Raffinering av jordolje .....	842	366	-	429	47	131
354 Jordolje- og kullprodukter .....	153	74	5	55	20	19
355 Prod. og reparasjon av gummiprodukter ..	71	35	-	21	15	-6
356 Plastvarer .....	639	259	11	323	46	-43
36 MINERALSKE PRODUKTER .....	698	267	30	364	37	-32
361 Keramiske produkter .....	49	11	-	26	12	-7
362 Glass og glassvarer .....	153	79	3	67	5	-8
369 Mineralske produkter ellers .....	496	177	27	272	20	-17
37 METALLER .....	4 536	1 759	1	1 807	970	368
371 Jern, stål og ferrolegeringer .....	1 581	718	-	597	266	270
372 Ikke-jernholdige metaller .....	2 955	1 041	1	1 210	703	98
38 VERKSTEDPRODUKTER .....	26 864	4 202	109	2 042	20 511	-6 489
381 Metallvarer .....	1 684	649	36	406	593	-50
382 Maskiner .....	17 535	1 221	32	483	15 799	-7 683
383 Elektriske apparater og materiell .....	2 579	867	22	744	946	-150
384 Transportmidler .....	4 846	1 347	19	365	3 115	1 378
385 Tekn., vitensk., foto- og optiske artik.	220	118	1	43	58	16
39 INDUSTRIPRODUKSJON ELLERS .....	201	87	5	73	36	-

NORGES OFFISIELLE STATISTIKK B 989



# INDUSTRISTATISTIKK

1989

HEFTE I

NÆRINGSTALL

MANUFACTURING STATISTICS

1989

VOLUME I

INDUSTRIAL FIGURES

STATISTISK SENTRALBYRÅ  
OSLO-KONGSVINGER 1991

ISBN 82-537-3583-9  
ISSN 0800-580X

**EMNEGRUPPE**  
42 Oljeutvinning, bergverk, industri og kraftforsyning

**ANDRE EMNEORD**  
Bearbeidingsverdi  
Investering  
Produksjonsverdi  
Sysselsatte  
Varelagre

**OMSLAG**  
Design: Strand og Lund a.s  
Foto: Forside: Husmo. Bakside: Mittet

## Forord

Den årlige industristatistikken blir utgitt i to publikasjoner. Hefte I Næringstall inneholder hovedtall fordelt på bl.a. næring, sysselsettingsgruppe, lønnskostnadsandel og fylke. Industristatistikkenes oppgaver over produksjon av varer og forbruk av brensel blir utgitt i Hefte II Varetall sammen med varenomenklaturen.

Foreliggende publikasjon for 1989 er en del omarbeidet i forhold til utgaven for 1988. Det er lagt større vekt på presentasjon av sentrale tall og tidsserier, mens det er kuttet ned på mer detaljerte spesifikasjoner etter næring og geografisk område. Rekkefølgen på tabellene er også endret.

Den årlige industristatistikken gir først og fremst detaljerte strukturtall for industrien. Dette krever både lang innsamlingstid og bearbeidings-tid. I tillegg til den årlige industristatistikken blir det utarbeidet en rekke måneds- og kvartalstall (månedlig produksjonsindeks, kvartalsvis investerings-, ordre- og lønnsstatistikk og konjunkturbarometer) som ved første gangs publisering i Statistisk ukehefte gir svært aktuelle opplysninger for industrien. Regnskapsstatistikk for industriforetak blir, som for tidligere år, offentliggjort i egen publikasjon.

Enkelte hovedtall for 1989 er publisert i Statistisk ukehefte nr. 49, 1990 (foreløpige tall) og nr. 15, 1991.

Statistisk sentralbyrå, Oslo, 4. september 1991

Svein Longva

---

Bjørn Bleskestad

## Preface

The annual manufacturing statistics appear in two volumes. Volume I Industrial Figures, includes principal figures by industry, group of employment, share of compensation of employees and county. The tables on commodities produced and consumption of fuel and electricity together with the Commodity Nomenclature will appear as Volume II Commodity Figures.

The present publication for 1989 has been somewhat changed compared with the edition for 1988. More emphasis has been laid on presentation of principal figures and time series, and less emphasis on detailed specifications by industry and location. The sequence of tables has also been altered.

The main purpose of the annual manufacturing statistics is to give detailed structural figures. This requires a long time of both collection and preparation. In addition to the annual manufacturing statistics the Central Bureau of Statistics also produces monthly and quarterly statistics (monthly index of industrial production, quarterly statistics of investments, orders and wages and also business tendency surveys), which give current figures for the industry, first published in the Weekly Bulletin of Statistics. Statistics of accounts for enterprises in mining and manufacturing are as for previous years presented in a separate publication. Some principal figures for the year 1989 have been published in the Weekly Bulletin of Statistics no. 49, 1990 (preliminary figures) and no. 15, 1991.

Central Bureau of Statistics, Oslo, 4 September 1991

Svein Longva

---

Bjørn Bleskestad



**Innhold**

	Side
Tabellregister .....	6
Tekstdel	
Årlig industristatistikk .....	8
1. Omfang .....	8
2. Bedriftsdefinisjoner .....	8
3. Næringsgrupperingen .....	9
4. Kjennemerker .....	9
5. Merknader til statistikken .....	14
6. Noen hovedresultater .....	15
Tekst på engelsk .....	22
Tabelldel .....	30
 Vedlegg	
1. Næringsgruppering på engelsk .....	107
2. Skjema for 1989 .....	111
 Utkomne publikasjoner	
Tidligere utkommet på emneområdet .	119
Publikasjoner sendt ut fra Statistisk sentralbyrå etter 1. juli 1990. Emne- inndelt oversikt .....	120
Utkommet i serien Standarder for norsk statistikk (SNS) .....	125
 <b>Standardtegn i tabeller</b>	
: Tall kan ikke offentliggjøres	
- Null eller mindre enn 0,5 av den brukte enheten	
* Foreløpig tall	
- Brudd i den loddrette serien	
r Rettet siden forrige utgave	

**Contents**

	Page
Index of tables .....	6
Text	
Annual manufacturing statistics .....	8
1. Coverage .....	8
2. Definition of establishment .....	8
3. Activity classification .....	9
4. Characteristics .....	9
5. Comments to the statistics .....	14
6. Some main results .....	22
Tables .....	30
 Annexes	
1. The activity classification in English .	107
2. Questionnaire for 1989 .....	111
 Publications	
Previously issued on the subject .....	119
Publications issued by the Central Bureau of Statistics since 1 July 1990 .....	120
Issued in the series Standards for Norwegian Statistics (SNS) .....	125
 <b>Explanation of Symbols in Tables</b>	
: Not for publication	
- Nil or less than 0.5 of unit employed	
* Provisional or preliminary figure	
- Break in the homogeneity of a vertical series	
r Revised since the previous issue	

## Tabellregister

	Side
<b>Tilbakegående tall. Hele landet</b>	
<b>Alle bedrifter</b>	
1. Utvalgte hovedtall for alle bedrifter i oljeutvinning, bergverksdrift og industri. 1960-1989 .....	30
2. Hovedtall for alle bedrifter, etter næring. 1980-1989 .....	31
3. Hovedtall for alle bedrifter, etter næringshovedgruppe. 1985-1989 .....	32
<b>Store bedrifter</b>	
4. Hovedtall for store bedrifter, etter næringshovedgruppe. 1985-1989 .....	37
5. Nøkkeltall for store bedrifter i ulike næringsområder. 1985-1989 .....	42
6. Sysselsatte i store bedrifter, etter næringshovedgruppe. 1970, 1973-1989 .	44
7. Sysselsatte i store bedrifter, etter lønnskostnadsandel og konkurransetype. 1980-1989 .....	46
<b>Annen statistikk</b>	
8. Produksjonsindeks (bruttoprodukt). 1985-1990. 1980 = 100 .....	47
9. Bruttonasjonalprodukt etter nasjonalregnskapssektor. Prosentvis fordeling 1970, 1975, 1980, 1985, 1989. Mill. kr. 1985-1989 .....	48
10. Bruttonasjonalprodukt pr. utførte timeverk i ulike nasjonalregnskapssektorer. Volumindeks. 1980-1989. 1980 = 100 .....	50
11. Forsknings- og utviklingsutgifter, etter bransje. Mill. kr. 1985, 1987 og 1989 ..	51
<b>Tall for siste år. Hele landet</b>	
12. Hovedtall for oljeutvinning, bergverksdrift og industri. 1989 .....	52
<b>Alle bedrifter og foretak</b>	
13. Hovedtall for alle bedrifter, etter næringshovedgruppe. 1989 .....	53
14. Hovedtall for alle bedrifter, etter næringsområde og eierform. 1989 .....	54
15. Hovedtall for alle bedrifter, etter næringsområde og sysselsettingsgruppe. 1989 .....	56

## Index of tables

	Page
<b>Retrospective figures. The whole country</b>	
<b>All establishments</b>	
1. Selected principal figures for all establishments in oil extraction, mining, quarrying and manufacturing. 1960-1989 .....	30
2. Principal figures for all establishments, by industry major division. 1980-1989 ..	31
3. Principal figures for all establishments, by industry major group. 1985-1989 ...	32
<b>Large establishments</b>	
4. Principal figures for large establishments, by industry major group. 1985-1989 ...	37
5. Some principal measures for large establishments in different industry divisions. 1985-1989 .....	42
6. Persons engaged in large establishments, by industry major group. 1970, 1973-1989	44
7. Persons engaged in large establishments, by share of compensation of employees and competitive type. 1980-1989 .....	46
<b>Other statistics</b>	
8. Index of industrial production (value added). 1985-1990. 1980 = 100 .....	47
9. Gross domestic product by kind of economic activity. Percentages 1970, 1975, 1980, 1985, 1989. Million kroner 1985-1989 .....	48
10. Gross domestic product per man-hours worked for different kinds of economic activity. Volume index. 1980-1989. 1980 = 100 .....	50
11. Research and development expenditure, by branch of industry. Million kroner. 1985, 1987 and 1989 .....	51
<b>Figures for the last year. The whole country</b>	
12. Principal figures for oil extraction, mining, quarrying and manufacturing. 1989	52
<b>All establishments and enterprises</b>	
13. Principal figures for all establishments, by industry major group. 1989 .....	53
14. Principal figures for all establishments, by industry division and type of ownership. 1989 .....	54
15. Principal figures for all establishments, by industry division and employment group. 1989 .....	56



	Side		Page
16. Hovedtall for alle bedrifter, etter konkurransetype og sysselsettingsgruppe. 1989 .....	58	16. Principal figures for all establishments, by competitive type and employment group. 1989 .....	58
17. Foretak etter sysselsettingsgruppe og næringshovedgruppe. 1989 .....	59	17. Enterprises by employment group and industry major group. 1989 .....	59
18. Alle bedrifter etter sysselsettingsgruppe og næringsundergruppe. 1989 .....	60	18. All establishments by employment group and industry subgroup. 1989 ....	60
19. Sysselsatte i alle bedrifter, etter sysselsettingsgruppe og næringsundergruppe. 1989 .....	66	19. Persons engaged in all establishments, by employment group and industry subgroup. 1989 .....	66
<b>Store bedrifter</b>		<b>Large establishments</b>	
20. Hovedtall for store bedrifter, etter næringsundergruppe. 1989 .....	72	20. Principal figures for large establishments, by industry subgroup. 1989 ....	72
21. Nøkkeltall for store bedrifter i ulike næringsundergrupper. 1989 .....	78	21. Some principal measures for large establishments in different industry subgroups. 1989 .....	78
22. Hovedtall for store bedrifter, etter næringsområde og lønnskostnadsandel. 1989 .....	84	22. Principal figures for large establishments, by industry division and share of compensation of employees. 1989 ..	84
23. Hovedtall for store bedrifter, etter konkurransetype og lønnskostnadsandel. 1989 .....	86	23. Principal figures for large establishments, by competitive type and share of compensation of employees. 1989 ..	86
24. Sysselsatte og utførte timeverk i store bedrifter, etter næringshovedgruppe. 1989 .....	87	24. Persons engaged and man-hours worked in large establishments, by industry major group. 1989 .....	87
25. Lønnskostnader i store bedrifter, etter næringshovedgruppe. 1989 .....	88	25. Compensation of employees in large establishments, by industry major group. 1989 .....	88
26. Bruttoproduksjonsverdi, vareinnsats, bearbeidingsverdi, avgifter og tilskudd for store bedrifter, etter næringshovedgruppe. Mill. kr. 1989 .....	89	26. Gross value of production, cost of goods and services consumed, value added, indirect taxes and subsidies for large establishments, by industry major group. Million kroner. 1989 .....	89
27. Bruttoinvestering i store bedrifter, etter næringshovedgruppe. Mill. kr. 1989 .....	90	27. Gross fixed capital formation in large establishments, by industry major group. Million kroner. 1989 .....	90
28. Brannforsikringsverdi i store bedrifter, etter næringshovedgruppe. 1989 .....	91	28. Value of fire insurance in large establishments, by industry major group. 1989 ..	91
29. Varelager i store bedrifter, etter næringshovedgruppe. Mill. kr. 1989 ....	92	29. Stocks in large establishments, by industry major group. Million kroner. 1989 .	92
30. Hovedtall for store bedrifter, etter næringsområde og eiergruppe. 1988 .....	93	30. Principal figures for large establishments, by industry division and owner group. 1988 .....	93
<b>Fylkestall</b>		<b>Figures by county</b>	
31. Sysselsatte i alle bedrifter. Fylke. 1980-1989 .....	95	31. Persons engaged in all establishments. County. 1980-1989 .....	95
32. Hovedtall for alle bedrifter. Fylke. 1989 .....	96	32. Principal figures for all establishments. County. 1989 .....	96
33. Hovedtall for store bedrifter, etter næringshovedgruppe. Fylke. 1989 .....	97	33. Principal figures for large establishments, by industry major group. County. 1989	97

# Årlig industristatistikk

## 1. Omfang

Industristatistikken omfatter næringene oljeutvinning, bergverksdrift og industri slik disse næringene er definert i Standard for næringsgruppering. Enmannsbedrifter (enkeltmannsfirmar hvor eieren arbeider alene) og en del andre små bedrifter er holdt utenfor den årlige industristatistikken. Fra 1989-årgangen er bedrifter med sysselsetting mindre enn 1/2 årsverk holdt utenom, mens en tidligere unnløst å ta med bedrifter med omsetning under 50 000 kroner.

Statistisk sentralbyrå henter for hvert år inn et omfattende sett av oppgaver fra alle bedrifter som er definert som store året før, normalt bedrifter med minst fem sysselsatte. Fra de resterende bedriftene hentes det årlig inn enkle oppgaver over sysselsetting og omsetning mv. På dette grunnlag er det beregnet totaltall for alle bedrifter som er med i statistikken.

Til hjelp ved innhenting av industristatistikken brukes Det sentrale bedrifts- og foretaksregister i SSB. Det vesentligste av tilganger til Bedrifts- og foretaksregisteret får SSB fra Skattedirektoratets merverdiavgiftsmanntall (Momsregisteret) og arbeidsgiverregisteret til Rikstrygdeverket. Nye arbeidsgivere plikter å gi melding til trygdekontorene for registrering i Rikstrygdeverkets arbeidsgiverregister, og all virksomhet som faller inn under merverdiavgiftsloven, skal meldes til fylkesskattekontorene for registrering i Momsregisteret. Med få unntak er alle bedrifter registreringspliktige til Momsregisteret når ventet omsetning er på 12 000 kroner eller mer.

## 2. Bedriftsdefinisjoner

**Bedrift.** I Standard for næringsgruppering er bedrift definert som en lokalt avgrenset funksjonell enhet hvor det hovedsakelig drives aktiviteter som faller innenfor en bestemt næringsgruppe. Dette bedriftsbegrepet, som nyttes i industristatistikken, er i samsvar med definisjonen av "establishment" i International Standard Industrial Classification of all Economic Activities (ISIC), som er utarbeidet og anbefalt av FNs økonomiske og sosiale råd.

For oljeutvinning er det nytt et spesielt bedriftsbegrep. Her er hver enkelt gruppe av oljeselskaper som har særskilt utvinningstillatelse på norsk kontinentalsokkel, regnet som egen bedrift.

**Foretak** er den institusjonelle enheten som omfatter all virksomhet som drives av samme eier.

Det er brukt følgende retningslinjer for å dele et foretaks virksomhet opp i bedrifter:

- virksomheter som drives i forskjellige kommuner, regnes som særskilte bedrifter.

- virksomheter som hører til forskjellig næringsgruppe (4-sifret), regnes som særskilte bedrifter selv om virksomhetene ligger på samme sted. Hver av virksomhetene skal sysselsette minst tre personer.

I praksis har en også måttet gjøre enkelte tilplasseringer til disse retningslinjene. Slakteri/ pølse-makeri som et foretak driver sammen med kjøttvareutsalg på samme sted, er således regnet til en og samme bedriftsenhet. Videre er bakeri og bakkervareutsalg som ligger på samme sted, gruppert som en bedriftsenhet når foretaket ikke har andre detaljutsalg.

**Store og små bedrifter.** I de fleste næringsgrupper blir bedrifter med minst fem sysselsatte i gjennomsnitt for oppgaveåret regnet som store. Andre bedrifter regnes som små.

I de følgende næringsgrupper blir imidlertid alle bedriftene uansett størrelse regnet som store:

21	Bryting av kull
22	Utvinning av råolje og naturgass
23	Bryting og utvinning av malm
31121	Meierier
31122	Produksjon av kondensert melk, tørrmelk og kasein
31151	Produksjon av fiskeoljer og fiskemel
31154	Produksjon av margarin
314	Produksjon av tobakksvarer
353	Raffinering av jordolje
38241	Produksjon av oljerigger

**Hjelpeavdelinger.** Av hensyn til den geografiske gruppering av sysselsettingen er lokalt atskilte hovedkontorer, avdelingskontorer, salgskontorer, lageravdelinger o.l. skilt ut som egne enheter. Enhetene kalles hjelpeavdelinger, men regnes

ikke som egne bedrifter i statistikken. Hjelpeavdelingene skal gi oppgaver over sysselsetting, lønnskostnader, driftskostnader, investeringer, brannforsikringsverdi mv. Hjelpeavdeling blir gruppert i samme næringsgruppe som den bedriften innen foretaket eller konsernet den i hovedsak yter tjenester til. Yter avdelingen tjenester til flere bedrifter med ulik næringsgruppe, kan det opprettes flere hjelpeavdelinger innenfor et lokalt avgrenset område. Verdien av tjenestene fra hjelpeavdelingen (produksjonsverdien) blir satt lik avdelingens lønnskostnader og vareinnsats. Disse tjenesteleveransene inngår som vareinnsats i den mottakende produksjonsbedriften (intern leveranse). I statistikken for 1989 er det med oppgaver for om lag 900 hjelpeavdelinger med i underkant av 23 000 sysselsatte. Av disse er nesten 50 avdelinger med 10 000 sysselsatte knyttet til oljeutvinning.

**Investeringsbedrifter.** For å få en så fullstendig oversikt som mulig over investeringene, hentes det inn investeringsoppgaver for større bergverks- og industribedrifter som er under bygging, men som ikke er kommet i drift i statistikkåret. Tilsvarende hentes det inn oppgaver fra alle grupper i oljeutvinning som driver leting og utbygging. Disse bedriftene regnes ikke med i bedriftstallet.

### 3. Næringsgrupperingen

**Næringsgrupperingen** er i samsvar med Standard for næringsgruppering (SN), som er utarbeidet på grunnlag av International Standard Industrial Classification of all Economic Activities (ISIC). Hovedprinsippene som har vært fulgt i ISIC, er inndeling etter hva slags varer eller tjenester som produseres; ikke inndeling etter produksjonsmetoden.

Standarden er utformet som et femsifret pyramidisk grupperingssystem hvor hvert siffer angir et grupperingsnivå. De fem grupperingsnivåene er gitt følgende betegnelser:

Næring	1-sifret kode
Næringsområde	2-sifret kode
Næringshovedgruppe	3-sifret kode
Næringsgruppe	4-sifret kode
Næringsundergruppe	5-sifret kode

Betegnelsene bransje og gruppe brukes som alminnelig gruppebetegnelse uavhengig av grupperingsnivå.

Bedrifter (foretak) som driver virksomhet som faller i flere næringsgrupper, er prinsipielt gruppert etter den virksomhet som gir størst tilskudd til bedriftens (foretakets) samlede bearbeidingsverdi.

I tabellene i denne publikasjonen er bedriftene bare delvis gruppert etter den mest detaljerte næringsinndelingen. I de fleste tabeller er det nytt et grovere næringsinndeling. (Noen næringsgrupper og -hovedgrupper er ikke ytterligere oppdelt i Standard for næringsgruppering.)

**Konkurransetype.** Næringsenes gruppering etter konkurransetype er i samsvar med den gruppering som er brukt i nasjonalregnskapet. En liste over de enkelte næringer med angivelse av konkurransetype er gitt i vedlegg 1.

### 4. Kjennemerker

**Generelt.** Det foretas fullstendig telling både for store og små bedrifter. For store bedrifter er det tre skjema varianter. De større bedriftene må fylle ut relativt omfattende skjemaer, mens mellomstore og mindre bedrifter får enklere skjematyper. For de små bedriftene hentes det bare inn enkle oppgaver over sysselsetting og omsetning mv. Oppgavene fra de små bedriftene er nytt et som grunnlag for å beregne et fullstendig datasett for disse bedriftene på lik linje med de store bedriftene. Et eksempel på skjema for de større bedriftene er gjengitt som vedlegg.

**Eierform.** Bedriftene er gruppert etter foretakets eierform som er bestemt etter det formelt juridiske ansvarsforhold for foretakets forpliktelser. Det er skilt mellom følgende grupper:

*Enkeltmannsfirma*, dvs. foretak med bare én eier og hvor denne er økonomisk ansvarlig med hele sin formue for foretakets økonomiske forpliktelser.

*Ansvarlig selskap*, dvs. foretak med to eller flere eiere, som alle hefter med hele sin formue for foretakets forpliktelser.

*Kommandittselskap*, dvs. foretak hvor én eller flere eiere er ansvarlig for foretakets forpliktelser

med hele sin formue, mens andre bare hefter med et begrenset (fast) beløp.

*Aksjeselskap*, dvs. foretak hvor eiernes ansvar er begrenset til innskutt aksjekapital.

*Andelslag*, dvs. foretak hvor eiernes ansvar er begrenset til innskutt andelsbeløp.

*Annen eierform*. Med annen eierform menes her institusjoner, foreninger og andre foretakstyper som ikke er nevnt foran.

**Eiergruppe.** Det er skilt mellom private og offentlige bedrifter. Som offentlige bedrifter er regnet statseide bedrifter, kombinerte offentlig og privat eide bedrifter med minst 50 prosent statskapital, kommunale og fylkeskommunale bedrifter. Andre bedrifter er regnet som private.

Det er også spesifisert tall for bedrifter i selskaper med minst 20 prosent utenlandskeid aksjekapital.

Oppgavene for eiergruppene, som bygger på opplysninger i SSBs finansstatistikk, er bare vist for nest siste årgang. Dette har sammenheng med at opplysningene om utenlandske eierforhold ikke foreligger tidnok til at de kan knyttes til industristatistikken for siste år.

**Beliggenheten** til bedriftene er i samsvar med kommuneinndelingen pr. 1. januar 1989.

**Sysselsetting.** Tallene omfatter alle som arbeider i bedriftene. Midlertidig fraværende på grunn av sykdom, ferie, arbeidskonflikt o.a. er med, mens fraværende på grunn av førstegangsmilitærtjeneste og permitterte pga. driftsinnskrenkninger er holdt utenfor. Sysselsettingstallene gjelder gjennomsnittlig sysselsetting i året.

I personlig firma og ansvarlig selskap er bare eiere som daglig arbeider i bedriften, tatt med. Eiere omfatter også familiemedlemmer uten fast lønn, som regelmessig arbeider i bedriften. I aksje- og andelsselskap er medeiere som arbeider i bedriften, regnet som ansatte.

Som ansatte er også tatt med bedriftsledere, ansatte styremedlemmer, transportarbeidere, visergutter og -piker, avisbud, vaktmestere og vaskehjelp. Hjemmearbeidere er imidlertid holdt utenom.

For foretak med flere bedrifter er oppgaver over sysselsetting fordelt skjønnsmessig på de en-

kelte bedrifter, dersom denne fordelingen ikke er oppgitt på skjemaene.

Også timeverkstall er til dels fordelt skjønnsmessig på bedriftene.

**Bruttoproduksjonsverdi.** Bruttoproduksjonsverdi (unntatt merverdiavgift) er definert som summen av:

- (1) Produksjon for egen regning
- (2) Reparasjonsarbeid utført for kunder
- (3) Montering eller installasjon hos andre av egne produkter eller innkjøpte ferdigvarer
- (4) Leiearbeid utført for andre
- (5) Annet arbeid utført i året
- (6) Investeringsarbeid utført av bedriftens egne ansatte
- (7) Reparasjonsarbeid utført av bedriftens egne ansatte
- (8) Leieinntekter
- (9) Bruttofortjeneste på salg av handelsvarer

(1) *Produksjon for egen regning* omfatter varer som bedriften har produsert i året for salg eller levering til andre bedrifter i eget foretak, uansett om varene er solgt, lagt på lager eller fremdeles er under arbeid. Varer leieprodusert i andre bedrifter er også medregnet.

Salgsverdien av ferdigproduserte varer er oppgitt etter prisene på produksjonsstedet (ab fabrikk), medregnet verdi av emballasje og transport med bedriftens eget mannskap og materiell, men unntatt andre utgifter til transport, spedisjon, assurance mv. Verdien av lagerendring av varer i arbeid er vurdert til selvkost. Utgående merverdiavgift er ikke med i salgsverdien, mens andre avgifter som bedriftene betaler til det offentlige, er medregnet.

For produkter som leveres til andre bedrifter i eget foretak, er det så vidt mulig nyttet markedspriser. Dersom disse ikke er kjent for foretaket (for varer som ikke selges eller kjøpes av foretaket), er leveransene mellom industribedrifter vurdert til selvkost pluss normalfortjeneste og for leveranser mellom industribedrift og utsalg til salgsverdi med fradrag for brutto handelsavanse. Produksjon av raffinerte oljeprodukter (ab raffineri) er vurdert til verdensmarkedspriser.

For enkelte industrigrupper er det gjort unntak fra den generelle regel om at produksjon for egen

regning skal omfatte egne produkter som er framstilt for salg. Slakterier og pølsemakerier skal således oppgi samlet salg av kjøtt og kjøttvarer, unntatt innkjøpte ferdigvarer som pølser, pålegg mv.

I gruppen forlag o.l. er annonseinntekter tatt med under produksjon for egen regning. I grafisk industri oppgis verdi av utført arbeid som produksjon for egen regning.

(2) *Reparasjonsarbeid utført for kunder* omfatter også reparasjonsarbeid utført for andre bedrifter i eget foretak. Verdien av utført reparasjonsarbeid omfatter opptjent godtgjørelse for slikt arbeid utført etter oppdrag for kunder. Betaling for materialer som bedriften har holdt, er også tatt med. Utgifter til reparasjonsarbeid på bedriftens egne bygninger, maskiner o.l. er ikke medregnet.

(3) *Montering eller installasjon hos andre av egne produkter eller innkjøpte ferdigvarer* omfatter opptjent verdi av ferdig utført arbeid i året, medregnet deler og materialer som bedriften holder.

(4) *Leiearbeid utført for andre* omfatter de beløp bedriftene har mottatt i året for bearbeiding av råvarer som kundene holder. Verdien av eventuelle materialer som bedriftene holder, er tatt med.

(5) *Annet arbeid utført i året* omfatter provisjonsinntekter, godtgjørelse for konsulentarbeid, knowhow, salg fra egne kantiner, inntekt av frakttjenester utført for andre osv. Patent- og lisensinntekter, renter og dividender o.l. finansielle inntekter, er ikke tatt med.

(6) *Investeringsarbeid utført av bedriftens egne ansatte* omfatter verdi av bygge- og anleggsarbeid på egne bygg og anlegg utført i året, samt verdi av maskiner og utstyr produsert til eget bruk i året. Reparasjons- og vedlikeholdsarbeid er ikke tatt med. De oppgitte beløp inneholder lønnskostnader til egne ansatte og verdien av materialer, medregnet investeringsavgifter, som bedriften holder. Egen produksjon av varige driftsmidler som leies ut, er ikke tatt med.

(7) *Reparasjonsarbeid utført av bedriftens egne ansatte* omfatter verdi av reparasjons- og vedlikeholdsarbeid på egne bygninger, anlegg, maskiner og andre varige driftsmidler utført i året med bedriftens egne ansatte. Beløpene inneholder lønnskostnader til egne ansatte og verdi av materialer og deler som bedriften holder.

(8) *Leieinntekter* omfatter bruttoinntekt ved utleie av bygninger og anlegg, maskiner, transportmidler og andre varige driftsmidler.

(9) *Bruttofortjeneste på salg av handelsvarer*. I tillegg til vanlig industriproduksjon kjøper en del industribedrifter inn varer som de selger videre uten noen bearbeiding i bedriften. I motsetning til produkter framstilt i bedriften, råvarer brukt til vareproduksjon o.l., blir slike varer kalt for handelsvarer. Bruttofortjeneste på salg av handelsvarer er definert som salg – forbruk (inntakskost) av varene. Merverdiavgift er ikke med i tallene. Når omsetningen av handelsvarer er av relativt stort omfang, blir virksomheten skilt ut som en egen bedrift og gruppert under varehandel.

**Vareinnsats.** Vareinnsats (unntatt merverdiavgift) er definert som summen av:

- (1) Råvarer, halvfabrikata og hjelpestoffer som blir brukt direkte i forbindelse med produksjonsprosessen
- (2) Brensel, drivstoffer og elektrisk kraft
- (3) Emballasje og råvarer til produksjon av emballasje til eget bruk
- (4) Andre varer brukt i året
- (5) Reparasjonsarbeid utført av andre
- (6) Leiearbeid utført av andre
- (7) Leiekostnader
- (8) Andre produksjonskostnader
- (9) Reparasjonsarbeid utført av bedriftens egne ansatte

(1) *Råvarer, halvfabrikata og hjelpestoffer.* Her er tatt med råvarer og hjelpestoffer som er brukt i bedriften eller som er levert til andre for leiebearbeiding, også mellomprodukter som er mottatt fra andre bedrifter i foretaket. Råvarer mv. som er mottatt fra andre for leiebearbeiding, skal ikke være med.

Hjelpestoffer er alle varer som brukes i produksjonen, men som vanligvis ikke regnes som råvarer, brensel eller emballasje. Varer som er tatt med under hjelpestoffer, er sprengstoff, smøreolje og smørefett, pussemidler, verktøy, apparater mv. som er tatt i bruk i året og som normalt ikke varer mer enn et år. Driftsmateriell som vaske- og rengjøringsmidler, toalettartikler o.l. vedlikeholdsrekvisita, tas ikke med her.

Verdien av råvareforbruket er vurdert etter priser på produksjonstidspunktet. Inngående merverdiavgift er ikke regnet med i beløpene. Avgifter som bedriften betaler til offentlige myndigheter, er ikke med, med mindre det er knyttet en form for motytelse til avgiften slik som tilfellet f.eks. er med vannavgift, renovasjonsavgift etc. Tilskudd som bedriften mottar i tilknytning til forbruk av råvarer og hjelpestoffer, er medregnet, dvs. ikke trukket fra verdien fakturert fra leverandør.

Utgifter til inntransport - unntatt transport med eget mannskap og materiell - til assurance, ilandbringelse, spedisjon vedrørende innkjøpet, toll o.l., er tatt med.

(2) *Brensel, drivstoffer og elektrisk kraft.* Brensel og elektrisk kraft til oppvarming mv. av boliger for ansatte, er ikke tatt med. Forbruket av brensel, drivstoffer og elektrisk kraft er oppgitt til innkjøpsverdi.

(3) *Emballasje og råvarer til produksjon av emballasje til eget bruk.* All emballasje er oppgitt til innkjøpsverdi. Som forbruk av ferdig emballasje regnes også emballasje produsert av andre bedrifter i eget foretak, og verdien er oppgitt etter interne avregningspriser, eventuelt etter markedspriser. Råvarer til emballasjeproduksjon er bare tatt med i de tilfeller bedriften både produserer og forbruker emballasjen.

(4) *Andre varer brukt i året* omfatter driftsmateriell, materialer til egne reparasjonsarbeider, kontormateriell, matvarer til egne kantiner og verneutstyr. Dessuten er materialer brukt til egne investeringsarbeider tatt med her, og verdien er gitt medregnet investeringsavgift.

(5) *Reparasjonsarbeid utført av andre.* Reparasjonsarbeid omfatter reparasjon av bygninger, anlegg, maskiner, transportmidler og andre varige driftsmidler som bedriften eier eller disponerer.

(6) *Leiearbeid utført av andre.* Med leiearbeid forstås bearbeiding av råmaterialer som oppgavegiveren holder. Godtgjørelse til andre bedrifter for spesialarbeid utført på produkter framstilt av oppgavegiveren, er også tatt med her. Verdien omfatter påløpt godtgjørelse til andre bedrifter og hjemmearbeidere, som ikke er ansatt i bedriften, for bearbeiding av råvarer som bedriften holder.

(7) *Leiekostnader* omfatter utgifter til leie av bygninger, anlegg, maskiner, transportmidler og andre varige driftsmidler. Med utgifter til leie av

bygninger og anlegg menes også husleie, bortsett fra den del som gjelder leie av bolighus.

(8) *Andre produksjonskostnader* omfatter reklame, telefon, porto, representasjon, diett- og kostgodtgjørelse osv. Betaling for knowhow, prosjekteringsarbeid, forsknings- og utviklingsarbeid, regnskapsarbeid og honorarer for annet arbeid er også medregnet. Derimot er avskrivninger, forsikringspremier på varige driftsmidler, patent- og lisensavgifter, finansielle utgifter, skatter o.l. ikke tatt med.

(9) *Reparasjonsarbeid utført av bedriftens egne ansatte* er som nevnt foran, tatt med under bruttoproduksjonsverdi. Det tas også med under vareinnsats, da reparasjonsarbeid ikke regnes for verdiskaping. For definisjon av reparasjonsarbeid utført av bedriftens egne ansatte, se under bruttoproduksjonsverdi.

**Bearbeidingsverdi.** Bearbeidingsverdi er - hvis intet annet er oppgitt - angitt til markedspriser og er lik bruttoproduksjonsverdi med fradrag for vareinnsats. Bearbeidingsverdien er gitt unntatt merverdiavgift.

**Avgifter og tilskudd.** Dette er avgifter på produksjon og råvareforbruk i året som det offentlige oppkrever av bedriftene. Påløpte avgifter til staten, ikke betinget av direkte motytelser, og påløpte avgifter til prisreguleringsfond, er tatt med. Merverdiavgift, investeringsavgift og arbeidsgiveravgift er ikke tatt med.

Bedrifter som får tilskudd fra staten og prisreguleringsfond på produksjon og råvareforbruk, skal gi oppgaver over tilskudd mottatt i året. Det skal også gis oppgaver over investeringstilskudd som bedriftene mottar fra staten.

Avgifter til og tilskudd fra bransjeforeninger skal ikke være med.

**Bearbeidingsverdi til faktorpriser** er lik bearbeidingsverdi til markedspriser tillagt tilskudd fra staten og med fradrag for avgifter unntatt merverdiavgift, investeringsavgift og arbeidsgiveravgift.

**Lønnskostnader.** Lønnskostnader omfatter kontraktmessig lønn, andre ytelser til beste for lønnstakerne og arbeidsgiveravgift til folketrygden (inkl. netto tilskudd til lavlønnsfondet).

Kontraktsmessig lønn omfatter lønn til alle ansatte før fradrag av skatter, trygdepremier, pensjonspremier o.l., som de ansatte skal betale. I tillegg til kontantlønn for normal arbeidstid er det tatt med overtidsgodtgjørelse, provisjon til ansatte selgere og reisende, tantieme, gratialer, feriegodtgjørelse, verdi av avtalte naturalytelser og fri trygdekasse, lønn under militærtjeneste, sykdom og annet fravær. I tallene for kontraktsmessig lønn er også lønn til hjemmearbeidere ansatt i bedriften medregnet. Godtgjørelse til andre hjemmearbeidere er regnet som betaling for bortsatt arbeid.

Andre ytelser omfatter bl.a. løpende pensjonsutbetalinger til tidligere ansatte, innbetalinger til premiefond og pensjonsreguleringsfond, tilskudd til pensjonsfond, arbeidsgivers andel av premier til syke- og ulykkesforsikring etablert ved tariff- eller arbeidsavtale, stønad ved bedriftsulykker og utgifter til ansattes fritidsvirksomhet.

Summen av kontraktsmessig lønn og andre ytelser er kalt lønn.

Lønnskostnader omfatter ikke godtgjørelse til eiere av enkeltmannsfirmas eller ansvarlig selskaps og til familiemedlemmer uten fast lønn.

**Lønnskostnadsandel.** Lønnskostnadsandel er definert som bedriftens totale lønnskostnader i prosent av bearbeidingsverdien til faktorpris. En lønnskostnadsandel på 100 betyr at bearbeidingsverdien akkurat dekker lønnskostnadene.

**Bruttoinvestering.** Som bruttoinvestering regnes (1) anskaffelser av varige driftsmidler, nye eller brukte, som normalt ikke slites ut i løpet av et år, *minus* (2) salg av varige driftsmidler. Investeringsarbeid som utføres av bedriftens egne arbeidere til eget bruk, er tatt med i (1).

Maskiner, transportmidler o.l. regnes som anskaffet i det år utstyret er mottatt, uten hensyn til om det har vært i bruk eller ikke i året. Som anskaffelse av bygninger, anlegg, tomter o.l. er oppgitt bygninger mv. innkjøpt i året og bygge- og anleggsarbeid utført i året for bedriftens regning uten hensyn til når betalingen skjer.

Verdien av anskaffelsene gjelder de faktiske utgifter, medregnet investeringsavgift, som er påløpt i året uten hensyn til når betaling finner sted.

Ved salg av driftsmidler er oppgitt salgsverdien av driftsmidler solgt i året.

Bruttoinvesteringstallene omfatter bare investering i kapital som eies av bedrifter i oljeutvinning, bergverksdrift og industri. Oppgaver over industriinvesteringer mv. (f.eks. industribygg) som foretas av bedrifter i andre næringer (f.eks. eiendomsselskaper) eller leasingfinansierte investeringer, er ikke med.

**Varelager.** Lagerverdien (unntatt merverdiavgift) er fordelt på:

- (1) Råvarer etc.
- (2) Handelsvarer
- (3) Varer i arbeid
- (4) Ferdigvarer (egen produksjon)

(1) *Råvarer etc.* omfatter råvarer, brensel, emballasje og varer til egne byggearbeidere o.l. Verdien av råvarer er vurdert til innkjøpspriser.

(2) *Lager av innkjøpte handelsvarer* er vurdert til salgspriser.

(3) *Varer i arbeid* er vurdert til selvkost.

(4) *Lager av egne produkter* er vurdert til salgspriser. Varelager omfatter også beholdning i utlandet av ikke solgte varer.

**Brannforsikringsverdi** av bygninger og maskiner, verktøy, redskap og inventar. Full brannforsikringsverdi pr. 31. desember 1989 er ment å skulle tjene som et mål på verdien av realkapitalen.

Under bygninger er tatt med fabrikk-, verksted-, kontor- og lagerbygninger som bedriften eier selv, også bygninger som helt eller delvis blir leid ut til andre bedrifter. Bygninger som hovedsakelig nyttes til bolig (dvs. bygg hvor 50 prosent eller mer av golvarealet nyttes til bolig), og bygninger eller lokaler som bedriftene leier, skal ikke være med. Interne transportmidler (så som gaffeltrucks, transportkraner etc.) er med under maskiner mv., mens biler, skip og fly er holdt utenfor. Verdien av varelagre er heller ikke med.

Det hefter en viss usikkerhet ved tallene for brannforsikringsverdi. For oppgavegivere som har unnlatt å oppgi brannforsikringsverdi, er denne beregnet på grunnlag av tall fra de andre bedriftene. Fellesoppgaver over brannforsikringsverdi for flerbedriftsforetak er fordelt skjønnsmessig på de enkelte bedriftene i foretaket.

## 5. Merknader til statistikken

### Publikasjonen

Publikasjonen for 1989 er en del omarbeidet i forhold til forrige utgave. Det er lagt større vekt på presentasjon av sentrale tall og tidsserier, mens det er kuttet ned på mer detaljerte spesifikasjoner etter næring og geografisk område. I mange av tabellene er næringsgrupperingen nå gitt ned på 3-sifret nivå istedenfor tidligere 5-sifret. Videre er kommunetall tatt ut av publikasjonen. Tabeller og figurer har ellers fått en noe annen utforming enn tidligere. Samtlige figurer blir nå presentert i tilknytning til avsnitt 6. Noen hovedresultater.

Rekkefølgen på tabellene er endret i 1989-publikasjonen. Det er nå skilt mellom tabeller med tilbakegående tall og tabeller for siste år, og innen disse hovedgruppene igjen mellom tabeller for alle bedrifter og for store bedrifter. I tabellgruppen med tilbakegående tall er det også med noen tabeller fra annen statistikk enn den årlige industristatistikken (produksjonsindeks, nasjonalregnskapstall og forsknings- og utviklingsutgifter). Fylkesfordelte tabeller med tidsserier og årsstatistikk er gruppert for seg bakerst i publikasjonen.

Opplysningene om bruttoprodukt i produksjonsindeksen og nasjonalregnskapet avviker noe fra tallene for bearbeidingsverdi (til markedspriser) i industristatistikken. Produksjonsindeksen er basert på månedlig innhenting av mengdetall (for produksjon, utførte timeverk, vareforbruk) fra et utvalg av bedriftene. Den kan derfor bare oppfattes som en foreløpig volumindikator på produksjonsutviklingen. For nasjonalregnskapet skyldes avvikene mot industristatistikken bl.a. at enmannsbedriftene er medregnet, mens bruttofortjeneste på salg av handelsvarer er holdt utenom. Det er også noen ulikheter i behandlingen av vareinnsats, avgifter og tilskudd.

Det gjøres oppmerksom på at kommunetall og noen flere fylkestall enn det som finnes i denne publikasjonen, er offentliggjort i SSBs regionalstatistikk.

Det har over tiden vært en del endringer i omfang, definisjoner, skjema og behandlingsrutiner i statistikken, som har begrenset sammenliknbarheten i tidsseriene. I tabell 1 er det gitt en oversikt over de viktigste av disse endringene. Mer utførlige opplysninger er gitt i publikasjonene de årene endringene fant sted. For 1989-årgangen er av-

grensningen av de minste bedriftene endret, jf. avsnitt 1. Omfang. Dette kombinert med en grundigere behandling av småbedriftene, har ført til at om lag 1000 bedrifter er tatt ut av statistikken og at den samlede sysselsettingen er blitt redusert med vel 3000. I tillegg er om lag 1000 sysselsatte overført fra industrinæring til tjenesteytende virksomhet pga. omorganisering i enkelte større foretak. Dette gjelder først og fremst 800 sysselsatte i metallindustrien. Slike betydelige overføringer mellom næringer har også forekommet tidligere år.

Hjelpeavdelinger og investeringsbedrifter er i statistikken ikke medregnet i oppgavene over antall bedrifter, men får ellers registrert sysselsetting, lønnskostnader og investeringer mv. på linje med ordinære bedrifter. I tabellene 7, 22 og 23, som gir fordelinger etter lønnskostnadsandel, er imidlertid hjelpeavdelinger og investeringsbedrifter holdt helt utenom.

I en del av tabellene er det bare gitt oppgaver for bergverksdrift og industri, mens oljeutvinning er holdt utenom. Dette har sammenheng med at de aktuelle opplysningene for oljeutvinning mangler (brannforsikringsverdi) eller gir liten mening pga. det spesielle bedriftsbegrepet som nyttes (sysselsettingsgruppe, lønnskostnadsandel, eierforhold).

I tabellene er det i samsvar med SSBs regler for fortrolig behandling av oppgaver fra den enkelte bedrift, normalt ikke gitt opplysninger om produksjonsverdi, investeringer og andre verdittall for grupper med færre enn 3 bedrifter. For å unngå avledet beregning av slike tall, er det også unnlatt å gi oppgave for en del grupper med 3 eller flere sysselsatte.

### Mer detaljert statistikk for salg

I tillegg til tabellene i publikasjonen foreligger det upubliserte tabeller med mer detaljert statistikk for fylker og kommuner. Bl.a. foreligger det en tabell som gir hovedtall for store bedrifter fordelt etter næringshovedgruppe (3-sifternivå) for hver enkelt kommune i landet. Denne og andre tabeller kan fås kjøpt ved henvendelse til SSB. Det kan mot betaling også gjøres spesialkjøringer på grunnlagsmaterialet til statistikken i samsvar med oppdragsgivers spesifikasjoner. Data kan leveres både på papir og diskett.



## 6. Noen hovedresultater

– Sterk økning i verdiskapningen i olje- og gassutvinning fra 1988 til 1989. Likevel lavere bearbeidingsverdi i 1989 enn i toppåret 1985.

– Svak utvikling i verdiskapningen i industri. Klar nedgang i bruttoinvesteringer.

– Fortsatt nedgang i sysselsetting i bergverksdrift og industri i 1989. Nedgang på 81 000 i perioden 1980 til 1989; 42 000 færre sysselsatte siste to år.

### Perioden 1980-1989:

– Størst nedgang i sysselsetting blant store bedrifter.

– Størst nedgang i sysselsetting i konkurranseutsatt industri, først og fremst i hjemmekonkurrerende. Økt sysselsetting i oljeutvinning.

– Større andel av sysselsettingen i bedrifter med høy lønnskostnadsandel i skjermet og hjemmekonkurrerende industri, omvendt i utekonkurrerende industri.

– Størst nedgang i sysselsetting i Oslo. Rogaland eneste fylke med økning i denne perioden.

## Økonomiske tall

### Utvinning av råolje og naturgass

Bruttoproduksjonsverdien samlet var 89,5 milliarder kroner i 1989 og økte med i overkant av 24 milliarder kroner fra 1988. Det var både økt oljeproduksjon og høyere oljepriser som var årsak til den betydelige økningen i bruttoproduksjonsverdien. I 1989 økte oljeproduksjonen med hele 32 prosent, mens gjennomsnittlig oljepris var 23 prosent høyere enn i 1988. Verdien av utvunnet gass ble redusert i 1989.

Olje- og gassproduksjonen har steget betydelig fra 1985 til 1989; oljeproduksjonen er praktisk talt fordoblet. Likevel var bruttoproduksjonsverdien, målt i løpende kroner, lavere i 1989 enn i toppåret 1985 da den var hele 105 milliarder kro-

ner. Dette skyldes prisene på råolje. For 1985 var gjennomsnittsprisen i overkant av 27 dollar per fat, mens den for 1989 var om lag 18 dollar per fat.

Bearbeidingsverdien for sektoren, definert som bruttoproduksjonsverdi fratrukket vareinnsats, økte fra 45,5 milliarder kroner i 1988 til 70,1 milliarder kroner i 1989. I toppåret 1985 var bearbeidingsverdien 91 milliarder kroner.

Bruttoinvesteringene var 41,7 milliarder kroner i 1989 mot 32,2 milliarder kroner i 1988. Bruttoinvesteringene i denne næringen svinger gjerne fra år til år fordi oljeplattformene regnes som investering det året de plasseres på feltet. Påløpte investeringskostnader, som gjenspeiler den løpende investeringsaktiviteten, var 31,5 milliarder kroner i 1989 mot 29,3 milliarder kroner året før.

Figur 1. Bearbeidingsverdi i olje- og gassutvinning. 1980-1989

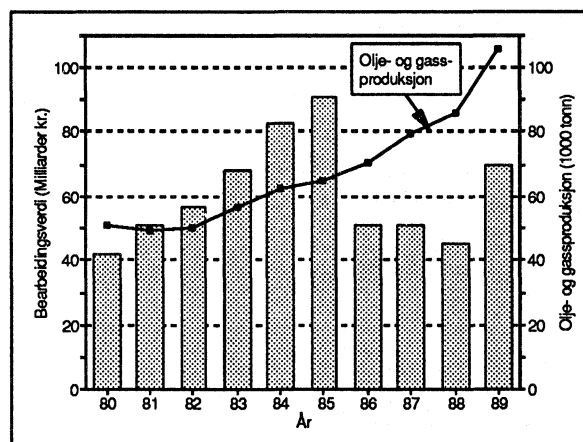

### Bergverksdrift og industri

Innen bergverksdrift og industri var bedriftenes samlede bruttoproduksjonsverdi 318,7 milliarder kroner i 1989, vel 5 prosent høyere enn i 1988.

Bearbeidingsverdien var 89,9 milliarder kroner, mot 89,1 milliarder året før, en økning på bare 1 prosent. Både skjermet og utekonkurrerende industri hadde en økning i bearbeidingsverdien; skjermet industri med i underkant av 4 prosent og utekonkurrerende med nær 5 prosent. I hjemmekonkurrerende industri var bearbeidingsverdien knapt 3 prosent lavere enn i 1988.

Mange av næringene i hjemmekonkurrerende industri opplevde stagnasjon eller nedgang i bearbeidingsverdien i 1989. Dette gjaldt først og

fremst tekstil- og bekledningsindustrien med en nedgang på 13 prosent, og mineralisk industri med en nedgang på 10 prosent. Verkstedindustrien sett under ett hadde en nedgang i bearbeidingsverdien på 2 prosent fra 1988, men det var en økning på 9 prosent for produksjon av transportmidler og vel 4 prosent for produksjon av tekniske og vitenskapelige instrumenter. De øvrige hovedgruppene i verkstedindustrien hadde nedgang i bearbeidingsverdien.

I utekonkurrerende industri hadde treforedling en økning i bearbeidingsverdien med 10 prosent. I produksjon av metaller var det en økning på 5 prosent. Denne næringen hadde en betydelig økning også året før.

Regnet pr. sysselsatt økte bearbeidingsverdien i gjennomsnitt med 8 prosent for industri og 26 prosent for bergverksdrift. Bearbeidingsverdien pr. sysselsatt var høyest for produksjon av metaller der den økte med hele 20 prosent fra 1988.

Figur 2. Bearbeidingsverdi pr. sysselsatt i bergverksdrift og industri. 1988 og 1989

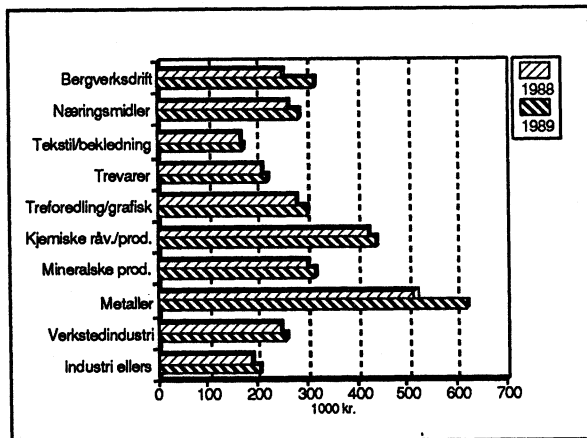

Samlede lønnskostnader ble i 1989 redusert med 1.3 milliarder kroner, eller med 2 prosent, som følge av nedgang i tallet på ansatte. Regnet pr. ansatt steg lønnskostnadene med 5 prosent.

Bruttoinvesteringene utgjorde 12,5 milliarder kroner i 1989, en nedgang på hele 4,9 milliarder kroner fra 1988. Av denne nedgangen stod oljeraffineriene for 3,1 milliarder kroner, mens det var en nedgang på 1,8 milliarder kroner, eller 14 prosent, for investeringer i annen industri og bergverksdrift. Produksjon av metaller hadde en viss økning i bruttoinvesteringene i 1989.

Figur 3. Bruttoinvestering i bergverksdrift og industri. 1988 og 1989

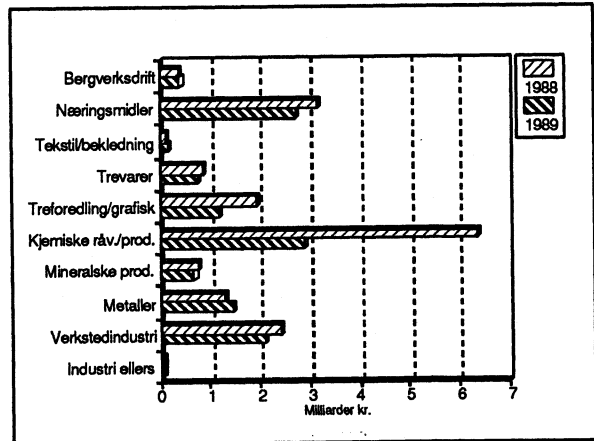

## Sysselsetting

### Utviklingen fra 1988 til 1989

Det var sysselsatt 14 700 personer i utvinning av råolje og naturgass i 1989. Det var vel 600 personer mer enn i 1988. Nær to av tre personer i utvinningssektoren var ansatt på terminaler, baser og kontor på land, 10 300 personer, mens 4 400 personer var knyttet til faste installasjoner på kontinentalsokkelen.

Den sterke nedgangen i sysselsettingen i industri og bergverksdrift fortsatte i 1989. Bedriftene hadde om lag 296 000 sysselsatte, en nedgang på vel 22 000 fra året før. Korrigert for endringer i behandling av mindre bedrifter og skifte av næring var nedgangen i sysselsetting på om lag 18 000 fra 1988 til 1989.

Sterkest nedgang var det i hjemmekonkurrerende industri med 16 500 færre sysselsatte. I bergverksdrift og utekonkurrerende industri var det en nedgang på 3 000 sysselsatte og i skjermet industri 2 800 sysselsatte.

Det var reduksjon i sysselsettingen i de aller fleste næringsgrupper i industri og bergverksdrift. En stor del av reduksjonen fant sted i verkstedindustrien med om lag 8 500. Det var klar nedgang i sysselsettingen for produksjon av metallvarer, maskiner og elektriske apparater og materiell, mens tallet på sysselsatte var uendret for produksjon av transportmidler. Andre næringsområder med betydelig nedgang i sysselsetting var tekstil-

og bekledningsvarer (1850), trevarer (3000), mineralske produkter (1650) og metaller (2700).

Figur 4. Sysselsatte i oljeutvinning, bergverksdrift og industri. 1988 og 1989

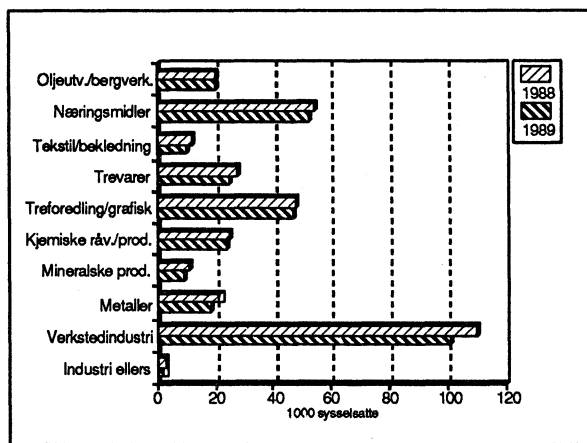

### Utviklingen fra 1980 til 1989

#### Sysselsetting totalt

I perioden 1980 til 1989 er tallet på sysselsatte i oljeutvinning, bergverksdrift og industri gått ned fra 382 000 til knapt 311 000. Dette er en samlet nedgang på vel 71 000, eller 19 prosent. For bergverksdrift og industri var nedgangen 81 000. I perioden var det en klar nedgang i sysselsettingen fram til 1984. Den stabiliserte seg midt på 80-tallet og viste en viss økning med en topp i 1986 og 1987. De siste to årene har det vært en kraftig nedgang, 12 prosent fra 1987 til 1989. Tallet på sysselsatte i bergverksdrift og industri er blitt redusert med 42 000 disse to siste årene.

I samme 10-årsperiode har den samlede sysselsettingen i Norge økt med nær 6 prosent. Veksten var spesielt sterk fra 1984 med en topp i 1987. Etter 1987 har det vært et klart fall også i den samlede sysselsettingen.

For oljeutvinning, bergverksdrift og industri har andelen av samlet sysselsetting i Norge falt fra 20 prosent i 1980 til 15 prosent i 1989.

Figur 5. Sysselsatte i oljeutvinning, bergverksdrift og industri. 1980-1989. 1000 sysselsatte

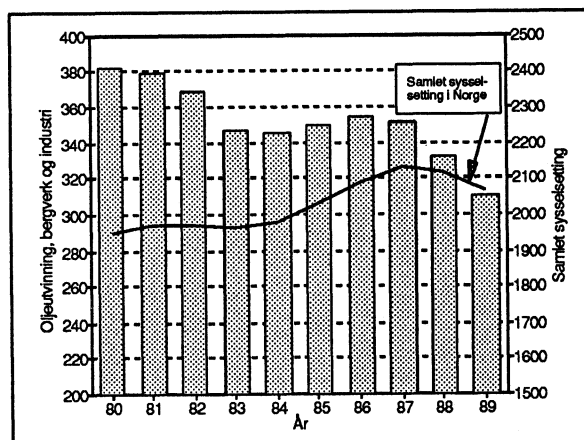

#### Sysselsetting etter bedriftsstørrelse

Reduksjonen i sysselsettingen i perioden har hovedsaklig skjedd blant store bedrifter, mens de mindre bedriftene i større grad har opprettholdt sysselsettingen.

Av den samlede nedgangen på 71 000 sysselsatte fra 1980 til 1989 utgjør nedgangen blant bedrifter med 100 eller flere sysselsatte nesten 53 000. Disse bedriftenes andel av total sysselsetting i oljeutvinning, bergverksdrift og industri har gått ned fra 55 prosent i 1980 til 51 prosent i 1989. I bedrifter med minst 200 sysselsatte har nedgangen vært 37 000.

Nedgangen i sysselsetting blant store bedrifter skyldes både nedlegginger og reduksjoner i eksisterende bedrifter.

Figur 6. Sysselsatte etter bedriftsstørrelse. Oljeutvinning, bergverksdrift og industri. 1980 og 1989

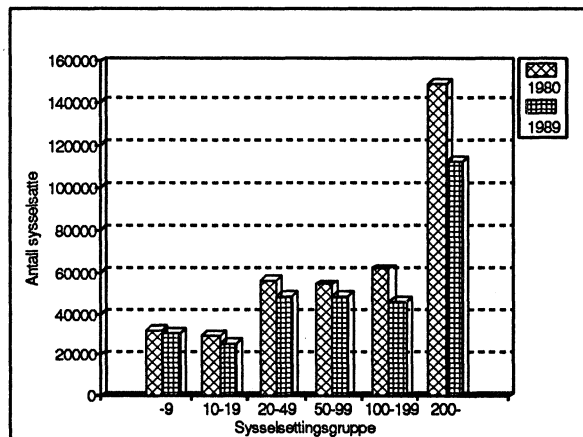

### Sysselsetting etter konkurransetype og næring

Sysselsettingen i oljeutvinning viser en kraftig økning fra 1980 til 1989, mens sysselsettingen i bergverksdrift og industri er blitt redusert. Reduksjonen i sysselsetting i industrien har skjedd i konkurranseutsatt industri, først og fremst hjemmekonkurrerende, men også i utekonkurrerende industri. I skjermet industri har det vært en forholdsvis svak nedgang i sysselsettingen.

Figur 7. Sysselsatte etter konkurransetype. Oljeutvinning, bergverksdrift og industri. 1980 og 1989

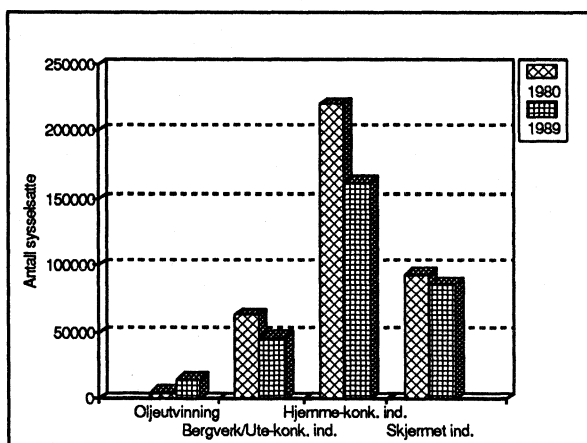

I oljeutvinning har det siden 1980 vært en økning fra 5 000 til 14 700 sysselsatte. Tallet på ansatte på kontinentalsokkelen har gått opp fra 2 000 i 1980 til 4 400 i 1989. Det var særlig fra 1986 og fram til 1988 mange nye felt ble satt i drift på norsk sokkel. Tallet på ansatte på land i oljevirksomheten økte i perioden med om lag 7 300 til 10 300.

Hjemmekonkurrerende industri har hatt en samlet nedgang i sysselsetting på 57 000 eller 26 prosent. Andel av samlet sysselsetting i oljeutvinning, bergverksdrift og industri har dermed falt fra 57 prosent i 1980 til 52 prosent i 1989.

I den hjemmekonkurrerende sektoren hadde verkstedindustrien en samlet nedgang på 27 700. Innen verkstedindustrien har det vært størst nedgang for transportmidler med 22 400 sysselsatte, en prosentvis nedgang på hele 49 prosent. Nedgangen var sterkest i første del av perioden. Det er først og fremst bygging av skip som har bidratt til denne nedgangen. Innen maskiner har det vært en økning på vel 2 000 sysselsatte for hele perioden under ett. Sysselsettingen nådde en topp i

Figur 8. Sysselsatte i hjemmekonkurrerende industri, etter næring. 1980 og 1989

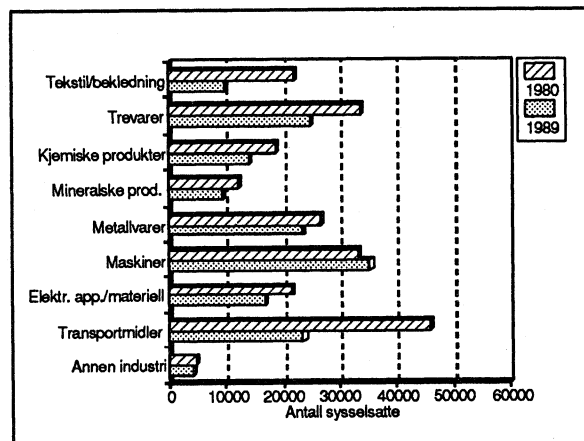

Figur 9. Sysselsatte i bergverksdrift og utekonkurrerende industri, etter næring. 1980 og 1989

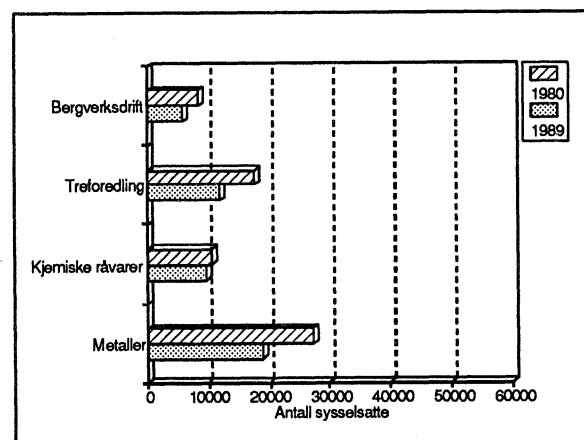

Figur 10. Sysselsatte i skjermet industri, etter næring. 1980 og 1989

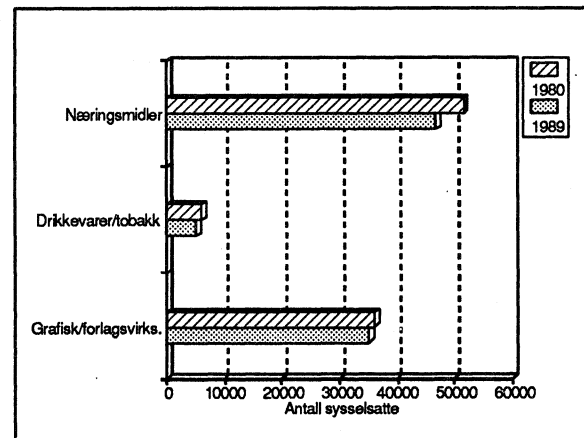

1987, men har vært på retur de to siste årene også for maskiner.

Av annen hjemmekonkurrerende industri er sysselsettingen mer enn halvert innen tekstil og bekledning, fra 22 000 i 1980 til 10 000 i 1989. Innen trevareindustrien er sysselsettingen redusert med nær 9 000 personer til 25 000 i 1989.

I utekonkurrerende industri er antall sysselsatte redusert med vel 17 000, en nedgang på 27 prosent. Nedgangen har vært sterkest innen treforedling og metaller.

Det har vært en forholdsvis svak nedgang i skjermet industri, 6 500 sysselsatte eller 7 prosent i perioden 1980 til 1989. Av denne nedgangen har 4 800 kommet innen næringsmidler.

### Sysselsetting etter lønnskostnadsandel

Med lønnskostnadsandel menes bedriftens lønnskostnader som andel av bearbeidingsverdien til faktorpris. En lønnskostnadsandel på 100 betyr dermed at verdiskapningen i bedriften akkurat dekker lønnskostnadene, men gir intet bidrag til dekning av kapitalkostnadene.

Figur 11. Sysselsatte etter lønnskostnadsandel. Oljeutvinning, bergverksdrift og industri. 1980 og 1989. Store bedrifter

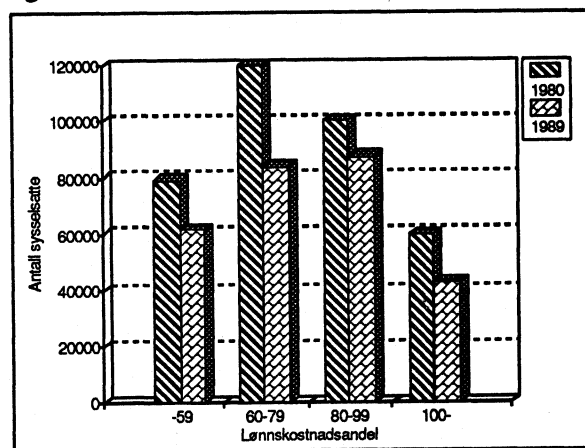

Av figur 11 ser vi at det for oljeutvinning, bergverksdrift og industri samlet har vært en forholdsvis jevn nedgang i sysselsettingen innenfor alle grupper av lønnskostnadsandeler (LKA). Det har vært en viss relativ omfordeling fra LKA-klasse 60-79 til 80-99.

Figur 12. Sysselsetting etter lønnskostnadsandel. Oljeutvinning, bergverksdrift og industri. 1980-1989. Relativ fordeling. Store bedrifter



Brutt ned på konkurranse typer er det likevel klare ulikheter. Av figur 12 ser vi at det er betydelige forskjeller både i nivå og stabilitet i sysselsettingens fordeling på LKA-klasser.

I hjemmekonkurrerende industri er fordelingen forholdsvis stabil over perioden 1980-1989. For hele perioden ligger nær 20 prosent av sysselsettingen i bedrifter med lønnskostnadsandel over 100. Andelen har økt noe de siste 2-3 årene statistikken gir tall for. Vi ser også av figur 13 at reduksjonen i sysselsettingen har vært størst i gruppene med lavest lønnskostnadsandel, -59 og 60-79. Dette skyldes dels sysselsettingsreduksjon (og nedlegging) i bedrifter med lav lønnskostnadsandel, dels dårligere lønnsomhet og dermed "overføring" av bedrifter fra lav til høyere LKA-klasse. Materialet kan derfor tyde på en svakere konkurranseposisjon for bedrifter i disse bransjene i dag enn for 10 år tilbake.

Skjernet industri viser noe av den samme utviklingen som hjemmekonkurrerende industri, men med noe mer variasjoner over perioden. For årene 1987-1989 er en større del av sysselsettingen i bedrifter med lønnskostnadsandel høyere enn 80 enn i de 4 foregående årene (se fig.12).

Utekonkurrerende industri og bergverksdrift viser et annet utviklingstrekk. Av figur 12 ser vi først at en langt høyere del av sysselsettingen ligger i bedrifter med lav lønnskostnadsandel. Vi ser også at andelen varierer langt mer fra år til år pga. betydelige endringer i verdiskapningen. En vesentlig årsak til dette er fluktuasjoner i prisene på verdensmarkedet.

Figur 12 og 14 tyder på at utekonkurrerende industri har styrket sin inntjeningssevne i løpet av perioden. En større del av sysselsettingen ligger i bedrifter med lav lønnskostnadsandel. Dette har skjedd ved en avskalling av de minst lønnsomme bedriftene. Sysselsettingen samlet er blitt redusert med 27 prosent fra 1980.

### Sysselsetting etter fylke

Av fylkene har Oslo og Rogaland flest sysselsatte innen oljeutvinning, bergverksdrift og industri med knapt 35 000 hver i 1989. Både i Oslo og i Rogaland (hovedsaklig Stavanger) er en betydelig del av disse tilsatt ved hovedkontorer for større industri- og oljeselskaper. Fra 1980 har sysselsettingen i disse fylkene imidlertid utviklet seg

Figur 13. Sysselsatte etter lønnskostnadsandel. Hjemmekonkurrerende industri. 1980 og 1989. Store bedrifter

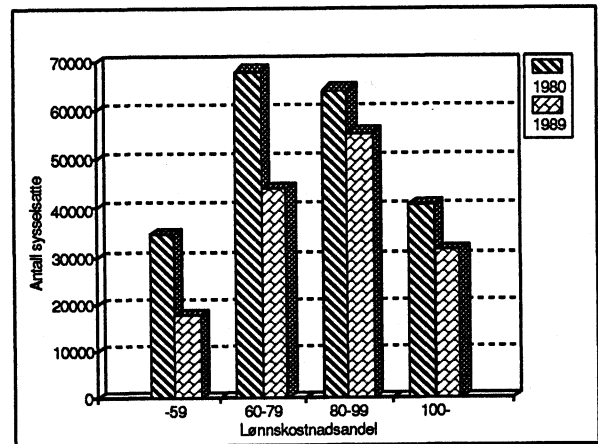

Figur 14. Sysselsatte etter lønnskostnadsandel. Bergverksdrift og utekonkurrerende industri. 1980 og 1989. Store bedrifter

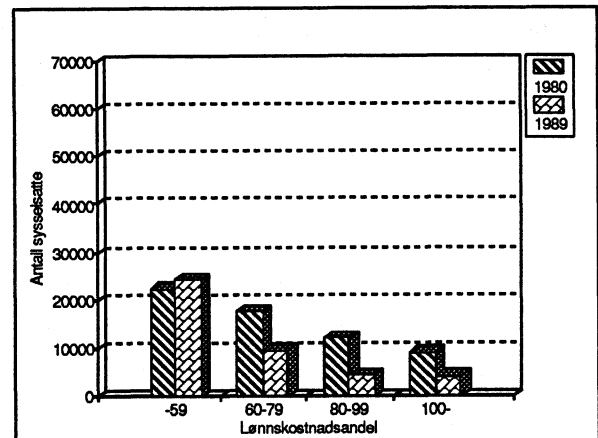

Figur 15. Sysselsatte etter lønnskostnadsandel. Skjernet industri. 1980 og 1989. Store bedrifter

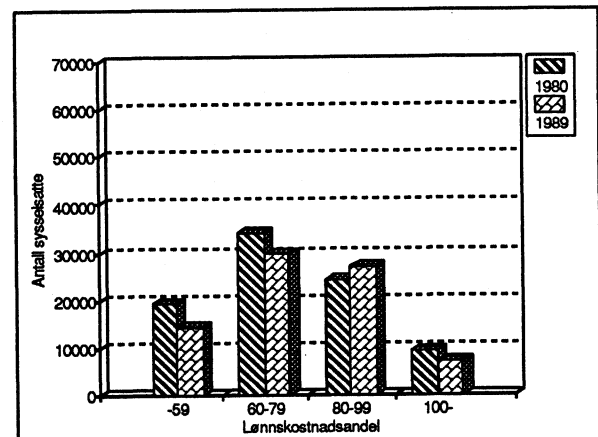

svært forskjellig. Oslo har hatt en nedgang på nær 14 000 sysselsatte, hele 29 prosent, mens Rogaland har hatt en økning på 500 personer i perioden.

Bortsett fra Rogaland har alle fylker hatt nedgang i sysselsettingen i perioden 1980 til 1989. Etter Oslo har Østfold hatt størst absolutt nedgang med vel 8 000 sysselsatte.

Figur 16. Sysselsatte etter fylke. Oljeutvinning, bergverksdrift og industri. 1980 og 1989

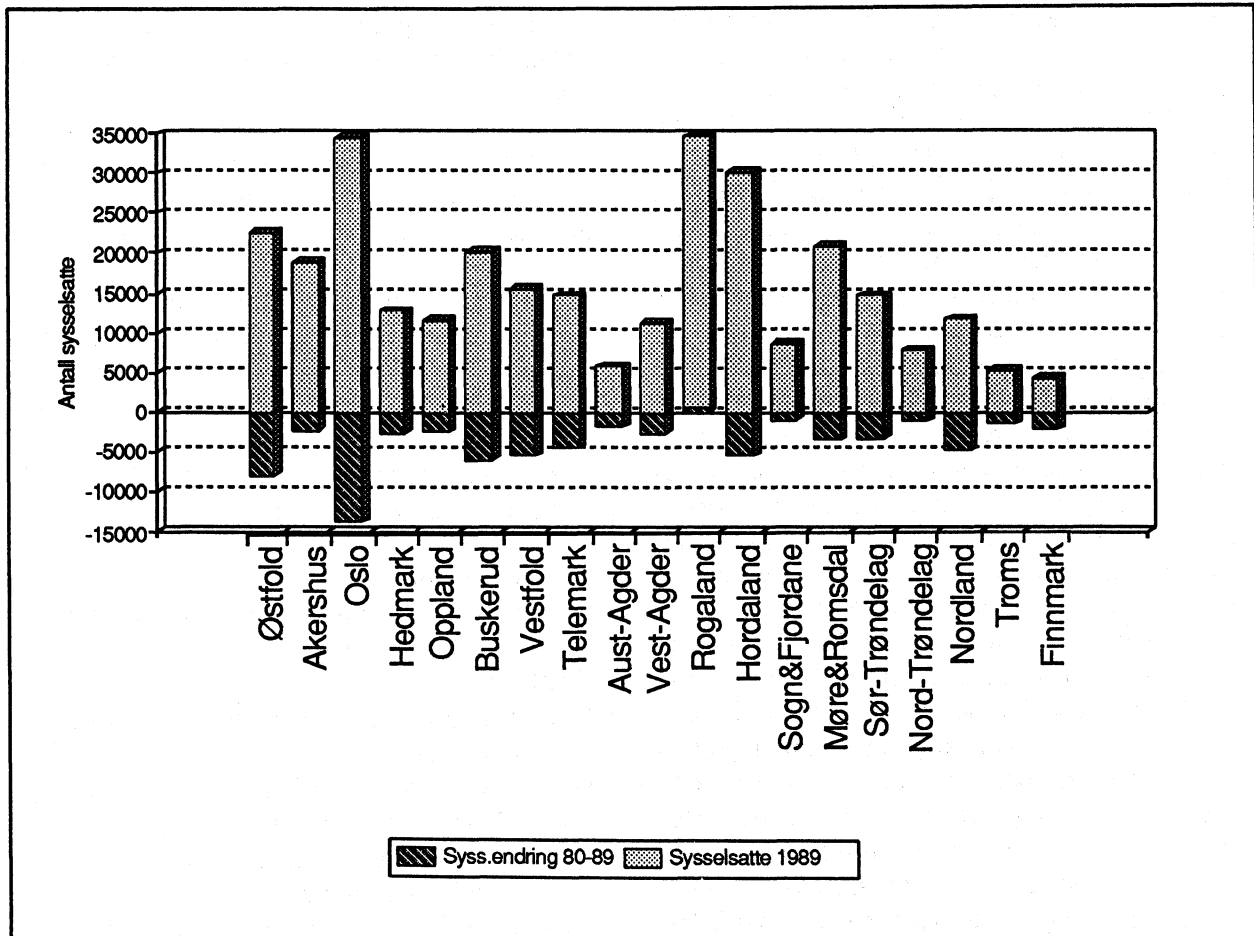

## Annual manufacturing statistics

### 1. Coverage

The manufacturing statistics cover establishments in oil extraction, mining, quarrying and manufacturing, as defined by the Standard Industrial Classification. This standard corresponds very closely to the UN's International Standard Industrial Classification of all Economic Activities - ISIC (cf. United Nations, Statistical Papers, Series M, No. 4, Rev. 2). Note, however, that enterprises with individual proprietorship where the owner is working alone (one-man establishments), are not included in this survey. Furthermore establishments with employment less than 1/2 a man-year worked are not included from 1989, while previously establishments with sales less than 50 000 kroner were excluded.

Complete annual reports are collected from all large establishments (normally with at least 5 persons engaged). From small establishments yearly reports are only collected on total employment, sales etc. On this basis the total figures for all establishments in the statistics are calculated.

The majority of entries to the Central Register of Establishments and Enterprises is taken from the Value Added Tax Register in the Directorate of Taxes and from the Register of Employers in the National Insurance Institution. All new employers have to register at a National Insurance Office, and all activity under the Act on value added tax must be reported to the County Tax Office for registering in the VAT register. With few exceptions all establishments with expected sales of 12 000 kroner or more are bound to register.

### 2. Definition of establishment

The Standard Industrial Classification defines an establishment as a functional unit which at a single physical location is engaged mainly in activities within a specific activity group. This definition conforms to the one framed by ISIC.

For oil extraction there has been used a special concept for establishment. Here every group of oil companies, which has a production licence on the Norwegian continental shelf, is considered to be a separate establishment.

An enterprise is defined as an institutional unit comprising all economic activities engaged in by one and the same owner. Hence an enterprise is a legal entity covering one or more productive units (establishments).

The following directions in order to divide the activity of an enterprise into separate establishments are used:

-activities engaged in by an enterprise in different municipalities, are treated as separate establishments.

-activities in different industry groups (4-digit), are classified as separate establishments even if the activity is located at the same site. Each of the activities shall engage at least three persons.

**Large and small establishments.** In most activity groups establishments having an annual average of at least five persons engaged are considered as *large*. All other establishments are regarded as *small*.

In the following groups, however, *all* establishments are considered large:

- 21 Coal mining
- 22 Crude petroleum and natural gas production
- 23 Metal ore mining
- 31121 Dairies
- 31122 Manufacture of condensed and powdered milk and casein
- 31151 Manufacture of fish oils and fish meal
- 31154 Manufacture of margarine
- 314 Manufacture of tobacco products
- 353 Petroleum refining
- 38241 Manufacture of oil and gas well machinery and tools

**Auxiliary units** are locally distinct units which mainly provide services for one or more establishments in the enterprise of which the unit is a part. Typical examples are central and local administrative offices, sales offices, stock departments etc. These units furnish separate reports, but they are not regarded as separate establishments. Auxiliary units furnish reports on persons engaged, compensation of employees, working expenses, investments, value of fire insurance etc. Auxiliary unit is grouped under the same industry as the establishment within the enterprise or groups of companies to which the unit mainly render



its services. If the unit serve various establishments of different industry groups, more auxiliary units may be organized within a locally limited area. The value of the services from such auxiliary units (the value of production) is set equal to compensation of employees and cost of goods and services consumed. These services are entered as cost of goods and services consumed by the receiver (internal delivery).

**Establishments under construction.** In order to make the survey of current investment expenditure in mining, quarrying and manufacturing as complete as possible, investment reports are collected from large establishments under construction, even if they do not start operating within the year surveyed. Correspondingly, data are collected from all oil extraction groups engaged in exploration and field development. These units are not counted as separate establishments.

### 3. Activity classification

The Standard Industrial Classification, which is used in this survey, is based on a five-digit pyramidal system in which each digit relates to a particular level of classification. The five levels have been allotted the following denominations:

Major division	1-digit code
Division	2-digit code
Major group	3-digit code
Group	4-digit code
Subgroup	5-digit code

Examples are, respectively, 3 Manufacturing; 31 Manufacture of food, beverages and tobacco; 311-312 Food manufacturing; 3112 Manufacture of dairy products; 31123 Manufacture of ice cream.

The terms *activity group* and *group* are used as general class denominations irrespective of level of classification.

Establishments (enterprises) engaged in activities belonging to different groups have been classified according to the activity that represents the largest share in the total value added created by the establishment (enterprise).

**Competitive type.** The activity classification by competitive type is in accordance with the classification used in the national accounts.

A specification of the activity classification and competitive type is given in annex 1.

### 4. Characteristics

**General.** Complete reports are collected from both large and small establishments. For large establishments there are three different types of questionnaires. Larger establishments have to fill in quite comprehensive questionnaires, while medium-sized and smaller establishments receive more simple questionnaires. From small establishments reports are collected only on total employment, sales etc. The reports from small establishments are used as basis for calculating a complete data set for these establishments. An example of the questionnaire for larger establishments is given as annex.

**Ownership.** The establishments are classified by the type of ownership of the enterprise defined by the juridical responsibility for its liabilities. The types of legal organizations are divided into the following subgroups:

*Individual enterprise*, i.e. one-man enterprise in which the owner is responsible with all his capital for the liabilities of the enterprise.

*General partnership*, i.e. enterprise with two or more owners being responsible with all their capital for the liabilities of the enterprise.

*Limited partnership*, i.e. enterprise in which one or more owners are responsible for the liabilities of the enterprise with all their capital, whereas other members only are responsible for a limited (fixed) amount.

*Joint-stock company*, i.e. enterprise in which the owners' liabilities are limited to invested share capital.

*Co-operative society*, i.e. enterprise in which the owners' liabilities are limited to invested share capital.

*Other type of ownership.* Included are institutions etc. and other types of ownership not mentioned above.

**Owner group.** It is distinguished between private and public establishments. In the group of public establishments is included establishments owned completely by central or local government, and also combined private and public establishments where at least 50 per cent of the joint-stock is owned by central government.

It is also specified figures for establishments with at least 20 per cent foreign-owned joint-stock.

**Location.** The basis for the geographical classification of the establishments is the municipal division as of 1 January 1989.

**Persons engaged (employment)** include all persons working in the establishment, also persons on sick leave, vacation and strike. However, outworkers and persons on military leave are excluded. The figures given in the tables are annual averages.

The number of *proprietors*, or *owners*, shown also include unpaid family workers (i.e. workers without regular pay). Only individual proprietors and partners actively engaged in the work of the establishment are included. Working shareholders in corporations and co-operatives are counted as ordinary employees.

**Employees.** Employees comprise salaried managers and directors as well as transport workers, messengers, newsmen, watchmen and cleaning personnel.

In a number of cases concerning multi-establishment enterprises, estimation has been used in distributing the mass of employees on the constituent establishments. Man-hours data have also to a certain extent been treated in this way.

**Gross value of production (value of gross output)** (excluding VAT) is defined as the sum of:

- (1) Goods produced on own account
- (2) Repair work for others
- (3) Mounting or installation of own products and merchandise
- (4) Contract work
- (5) Other work
- (6) Own-account investment work
- (7) Own-account repair work
- (8) Rental receipts

(9) Gross profit of goods sold in the same condition as purchased

(1) *Goods produced on own account* is defined so as to include all goods completed by the establishment during the year of inquiry for sale or delivery to other establishments, whether actually delivered, entered into stock or stocks of work in process. Goods produced for delivery to other establishments owned by the same enterprise are included, and so are goods produced under lease in other establishments.

The sales value is understood f.o.b. plant, including cost of containers, packaging material and transport by the establishment's own personnel and equipment, but excluding other charges for freight, insurance etc. The stocks of work in process are valued at cost price. The sales value is given excluding VAT, whereas all other indirect taxes payable to the government are included.

For inter-establishment deliveries within the enterprise, market prices have been used to the largest possible extent. If the enterprise does not know such prices (for goods not sold or purchased by the enterprise), the goods are valued at cost price plus normal profit, or at sales value minus normal gross profit for deliveries to retail stores owned by the enterprise. The production of refined oil products (f.o.b. refinery) is valued at world market prices.

(2) *Repair work for others* also includes repair work executed for other establishments within the enterprise. Receipts for material furnished by the establishment are included. Expenditure on repair work performed on the establishment's own structures and machinery is not included.

(3) *Mounting or installation of own products or merchandise* comprises earnings from work completed during the year of inquiry, including supplies and material furnished by the establishment. *Merchandise* is defined as goods bought and resold in the same condition.

(4) *Contract work* concerns transformation of raw materials furnished by the customers, including cost of material held by the establishment.

(5) *Other work* includes commission, consulting services, canteen sales, transport services rendered to others etc. Licence fees, royalties, interest, dividends and other financial income are not included.

(6) *Own-account investment work* comprises construction work on own buildings, structures, machinery and equipment. Repair and maintenance work are excluded. The figures include compensation to own employees and cost of materials supplied by the establishment, including investment levy. Manufacture of fixed durable assets intended for hire or lease is not included.

(7) *Own-account repair work* comprises repair and maintenance work performed during the year on own buildings, structures, machinery and other fixed durable assets. The figures include compensation to own employees and cost of materials and parts supplied by the establishment.

(8) *Rental receipts* mean gross earnings from lease or hire of buildings, structures, machinery, transport equipment and other fixed durable assets.

(9) *Gross profit of goods sold in the same condition as purchased.* Many manufacturing establishments are engaged in merchandising, i.e. they buy and sell goods without any further processing or transformation. When the amount of merchanted goods is substantial as compared to the total turnover of the establishment, the merchandising activity has been counted and otherwise treated as a separate establishment, classified to retail or wholesale trade. Gross profit of goods sold in the same condition as purchased is defined as sales – cost of the goods.

The figures do not include VAT.

**Cost of goods and services consumed** (excluding VAT) is defined as the sum of:

- (1) Raw and auxiliary materials and components used as direct input in the manufacturing process
- (2) Fuels and electricity consumed
- (3) Consumption of purchased ready-made containers and packaging material, as well as raw materials for the manufacture thereof
- (4) Other inputs consumed during the year
- (5) Repair work done by others
- (6) Contract work done by others
- (7) Rental expenses
- (8) Other working expenses, including investment levy not reported elsewhere
- (9) Own-account repair work

(1) *Raw and auxiliary materials etc.*, comprise materials consumed at the establishment or delivered to others for contract work, and also intermediary products received from other establishments of the same enterprise. Raw materials etc. received from others for contract work are excluded.

Auxiliary materials are all goods consumed during the manufacturing process, other than raw materials, components, fuel or packaging material. Auxiliary materials do not form part of the final product. Included here are explosives, lubricants, polish, tools and appliances etc. taken into use during the year of inquiry and not normally lasting for more than one year. Operating supplies such as soap, detergents and cleaning preparations, toiletries and other necessary maintenance equipment are excluded here, but included in (4) other inputs consumed during the year.

The raw materials consumed are valued at current replacement cost. Indirect taxes payable by the establishment are excluded. Subsidies received in connection with the consumption of raw and auxiliary materials are included, that is to say not deducted the supplier's invoice amount.

Expenditure for transport - except when done by own employees and equipment - concerning insurance, landing, freight, forwarding services, customs duties etc. are included.

(2) *Fuels and electricity* are valued at purchase prices. Excluded are fuel and electricity used for heating employee-occupied dwellings supplied by the enterprise.

(3) *Containers and packaging material etc.* are valued at purchase prices. Included here are also items manufactured by other establishments owned by the same enterprise, valued at internal clearing prices, or alternatively, at market prices. Inputs in the production of containers and packaging material are only included in so far as the products are consumed by the establishment itself.

(4) *Other inputs consumed during the year* cover operating supplies, materials for own-account investment, repair and maintenance work, office supplies, foods for company operated canteens and items for security measures. It includes investment levy.

(5) *Repair work done by others* covers repairs of buildings, structures, machinery, transport

equipment and other fixed durable assets owned or controlled by the establishment.

(6) *Contract work* means transformation or processing of raw materials furnished by the respondent. Included are also specialist work performed on products made by the respondent. The figure reported comprises payments to other establishments and payments to outworkers not employed by the respondent.

(7) *Rental expenses* concern rent of buildings, structures, machinery, transport equipment and other fixed durable assets. Rent paid for dwellings is excluded.

(8) *Other working expenses* comprise advertising, telephone charges, postal expenses and maintaining and subsistence allowances. Included are also payments for consulting services, planning, research and development programs, accounting and other auxiliary services. Depreciation charges, insurance premiums concerning fixed durable assets, licence fees, royalties, financial expenditure and taxes are, however, not included.

(9) *Own account repair work* is defined under gross value of production (value of gross output) (item 7).

**Value added** is - if nothing else is stated - defined at market prices and equals gross value of production (value of gross output), less cost of goods and services consumed, excluding VAT.

**Indirect taxes and subsidies** are paid to or by the government and include excise taxes and subsidies on goods/services consumed and produced, as well as transfers to and from the government's Price Regulation Fund. Fees payable to the central or local authorities and linked to the use of public utilities, such as water supply, sewage and garbage disposal etc. are, however, not regarded as taxes.

**Value added at factor prices** equals value added at market prices including subsidies, less indirect taxes except VAT and investment levy.

**Compensation of employees** comprises salaries and wages in cash and kind, other benefits for the employees and social expenses levied by law.

Salaries and wages comprise all payments, whether in cash or in kind, made by the employer in connection with work done, to all persons included in the count of employees (also employed outworkers). It includes taxes, social insurance and pension contributions payable by the employee, but deducted by the employer. Bonuses, production awards, holiday allowances and wages paid during periods of sickness, military leave or other absence, and commission earned by salesmen and representatives, are also included.

Other benefits for the employees comprise employers' contributions to private pension, family allowance, health and casualty insurance, life insurance and similar schemes.

Compensation of employees does not include compensation of individual proprietors, partners or family workers without regular wages.

**The share of compensation of employees** is defined as the establishment's total compensation of employees in per cent of value added at factor prices. A compensation share equal to 100, means that the value added exactly covers the compensation of employees.

**Gross fixed capital formation** is defined as (1) acquisition of fixed durable assets, new and used, with an expected productive life of more than one year, less (2) receipts from sales of fixed durable assets. Included in (1) is own account investment work.

Acquisition of machinery, transport equipment etc. is recorded at the time when the assets are received, whether or not put into operation during the year. Purchase of buildings, structures, land etc. is treated alike. As for construction work in progress, the value of work carried out during the year is recorded, whether or not the project is completed within the period.

The cost of acquisition means actual expenses incurred during the year, including investment levy, irrespective of time of payment.

The figures on gross fixed capital formation do not comprise all capital used in oil extraction, mining, quarrying and manufacturing. Reports are not collected on investment expenditure made in manufacturing etc. by establishments belonging to other activity groups (e.g. real-estate companies or investment financed by leasing).

**Stocks (inventories)** are divided into the following categories:

- (1) Raw materials etc.
- (2) Merchandise
- (3) Work in process
- (4) Finished products

(1) *Raw materials*, fuels, packaging material and input for own account construction works etc., valued at purchase prices, excluding VAT.

(2) *The stock of merchandise* is valued at sales prices, excluding VAT.

(3) *Work in process* is valued at cost, excluding VAT.

(4) *The stock of finished products* is valued at sales prices, excluding VAT.

The figures on inventories also include stocks of unsold goods located abroad.

**Fire insurance value** of buildings and equipment, machinery and implements includes buildings and equipment etc. owned by the establishment at 31 December 1989. Buildings let out wholly or partly to other establishments are included, while buildings and premises rented from others and buildings mainly used as dwellings are excluded. Real capital other than buildings and equipment etc. such as motor vehicles, ships and planes are also excluded.

## 5. Comments to the statistics

The publication for 1989 is somewhat changed compared with the previous edition. More emphasis has been laid on presentation of principal figures and time series, and less emphasis on detailed specifications by activity group and location. In several of the tables the activity classification is now specified down on 3-digit level instead of 5-digit level as before. Furthermore, figures for municipalities are no longer included in the publication. The sequence and lay-out of the tables have also been changed.

During the years there have been some changes in the statistics which have somewhat limited the comparability of the time series. The most important of these changes are listed in table 1.

More details have been given in the publications for the years when the alterations took place. For 1989 there has been a modification in the coverage of small establishments, see chapter 1. Coverage. This change and a more thorough treatment of the small units have led to a reduction in the statistics of about 1,000 establishments and 3,000 persons engaged. Furthermore, some 1,000 employees have been moved from the manufacturing industry to the service sector, because of reorganization in some large enterprises. Of these, 800 persons were engaged in manufacture of metals.

For payment more detailed information than published in this volume, is available from the Central Bureau of Statistics.

## 6. Some main results

– Strong increase in value added in oil and gas extraction from 1988 to 1989. However, less value added in 1989 than in the record year of 1985.

– Slight increase in value added for manufacturing. Clear decline in gross fixed capital formation.

– Continued downward drift in employment in mining and manufacturing in 1989. Decrease of 81,000 persons engaged from 1980 to 1989; 42,000 fewer during the past two years.

– Largest decline in employment among large establishments.

– Largest decline in employment in the exposed sector, mainly import-competing industries. Increased employment in oil and gas extraction.

## Economic figures

### *Crude petroleum and natural gas production*

The total gross value of production was NOK 89.5 billion in 1989, an increase of some NOK 24 billion from 1988. The significant rise in the gross value of production was due to increased oil production and higher oil prices.

The sector's value added, defined as the gross value of production less the cost of inputs, climbed from NOK 45.5 billion in 1988 to NOK 70.1 billion in 1989. In the record year of 1985, the value added amounted to NOK 91 billion.

Gross fixed capital formation totalled NOK 41.7 billion in 1989, compared with NOK 32.2 billion in 1988. Gross investment in this sector varies considerably from year to year because oil platforms are considered investments the year they are installed on the field. Accrued investment costs, which reflect current investment activity, came to NOK 31.5 billion in 1989, up from NOK 29.3 billion the year before.

### *Mining and manufacturing*

In the mining and manufacturing sector, the total gross value of production amounted to NOK 318.7 billion in 1989, up 5 per cent from 1988.

The value added came to NOK 89.9 billion, compared with NOK 89.1 billion the year before, an increase of only 1 per cent. Both sheltered and export-competing industries had an increase in value added, 4 and 5 per cent respectively. Import-competing industries had a decrease in value added of 3 per cent from 1988 to 1989.

Many import-competing industries experienced stagnation or a decline in value added in 1989. This was particularly true in the textile industry, where the decline was 13 per cent, and the mineral industry, which had a decline of 10 per cent. As a whole, the engineering industry showed a decline of 2 per cent in the value added from 1988 to 1989, but there was an increase of 9 per cent for the manufacture of transport equipment and 4 per cent for professional and scientific instruments. The other major groups of the engineering industry saw a decline in value added.

As regards export-competing industry, manufacture of paper and paper products experienced an increase of 10 per cent in value added. Furthermore, there was an increase of 5 per cent for metals. This industry also had a significant increase the year before.

Calculated per person engaged, the value added increased by 8 per cent in manufacturing and 26 per cent in mining. The average figure was highest for manufacture of metals, where it in-

creased by a total of 20 per cent from the previous year.

In 1989, total compensation of employees were reduced by NOK 1.3 billion, or some 2 per cent, as a result of the decline in the number of employees. Calculated per employee, wage costs rose by 5 per cent.

Gross fixed capital formation totalled NOK 12.5 billion in 1989, a total decline of NOK 4.9 billion from 1988. Of the decline, petroleum refineries accounted for NOK 3.1 billion, while investment in other manufacturing industries and mining accounted for a drop of NOK 1.8 billion, or 14 per cent. Manufacture of metals showed an increase in gross investment in 1989.

### **Employment**

#### *Trends from 1988 to 1989*

There were 14,700 persons engaged in crude petroleum and natural gas production in 1989, a rise of some 600 employees from 1988. Almost two-thirds, 10,300, of the employees in this sector worked at terminals, bases and offices onshore, while 4,400 people worked on stationary installations on the Continental shelf.

The steep decline in employment in mining and manufacturing continued in 1989. The establishments employed a total of 296,000 people, a decline of some 22,000 from the year before. Adjusted for changes in the treatment of smaller establishments and change of industry, there were roughly 18,000 fewer jobs in 1989 than in 1988.

The most pronounced decline was in import-competing industries, with 16,500 fewer persons engaged. There was a decrease of 3,000 employees in mining and export-competing industries and 2,800 in sheltered industries.

There was a decrease in employment in almost all industrial groups in the mining and manufacturing sector. About 8,500 jobs, accounting for a large part of the reduction, were lost in the engineering industry. There was a distinct decline in employment for manufacture of metal products, machinery and electrical apparatus and supplies, while the number of employees engaged in the manufacture of transport equipment remained unchanged. Other industry divisions that ex-

perienced a significant decline in employment were textiles (1,850), wood (3,000), mineral products (1,650) and metals (2,700).

### *Trends from 1980 to 1989*

From 1980 to 1989, the number of persons engaged in oil extraction, mining and manufacturing decreased from 382,000 to 311,000. This is a total decrease of 71,000, or 19 per cent. For mining and manufacturing the reduction was 81,000. During the period, there was a clear decline in employment up to 1984. The trend stabilized in the mid-1980s, only to increase somewhat, peaking in 1986 and 1987. The past two years have seen a rapidly declining trend, down 12 per cent from 1987 to 1989. The number of persons engaged in mining and manufacturing dropped by 42,000 over the two-year period.

Oil extraction, mining and manufacturing's share of total employment in Norway fell from 20 per cent in 1980 to 15 per cent in 1989.

The reduction in employment during the period under review has mainly taken place in large es-

tablishments, while smaller establishments have more successfully maintained their employment levels. Of the total decrease of 71,000 persons engaged from 1980 to 1989, establishments with 100 or more employees accounted for nearly 53,000 of the jobs lost. These establishments' share of total employment in oil extraction, mining and manufacturing fell from 55 per cent in 1980 to 51 per cent in 1989. 37,000 of the jobs disappeared in establishments with at least 200 persons engaged.

Employment in oil and gas production showed a rapid increase from 1980 to 1989.

The reduction in manufacturing employment took place in the exposed sector. Import-competing industries had a total decline in employment of 57,000 jobs, or 26 per cent. The decline was most noticeable in the engineering, textile and wood industries. In export-competing industries the number of persons employed decreased by some 17,000, a decline of 27 per cent. The decline was most marked for paper and metals.

There was a relatively weak decline in employment in sheltered industries.

Tabell 1. Utvalgte hovedtall for alle bedrifter i oljeutvinning, bergverksdrift og industri. 1960-1989 *Selected principal figures for all establishments in oil extraction, mining, quarrying and manufacturing. 1960-1989*

	Bedrifter <i>Establishments</i>	Sysselsatte <sup>1</sup> <i>Persons engaged<sup>1</sup></i>	Bruttoproduksjonsverdi <sup>2</sup> <i>Gross value of production<sup>2</sup></i>	Bearbejningsverdi <i>Value added</i>	Lønn <sup>3</sup> <i>Salaries and wages<sup>3</sup></i>	Anskaffelser av varige driftsmidler <sup>4</sup> <i>Acquisition of fixed assets<sup>4</sup></i>
				Mill.kr <i>Million kroner</i>		
1960	19 985	340 446	22 084	8 979	4 408	1 154
1961	19 687	350 297	23 932	9 810	4 846	1 458
1962	19 287	354 044	25 350	10 645	5 348	1 492
1963 <sup>5</sup>	20 299	370 655	27 884	11 640	5 840	1 796
1964	19 037	372 787	31 136	13 029	6 360	1 839
1965	18 240	380 202	34 308	14 157	6 985	2 051
1966	18 175	384 068	37 280	15 471	7 712	2 604
1967	17 408	385 534	39 851	16 804	8 406	3 004
1968	17 696	382 933	42 013	18 038	8 893	2 533
1969	17 413	386 055	46 722	20 286	9 619	2 471
1970 <sup>6</sup>	14 990	379 367	50 816	21 613	10 422	3 368
1971	14 683	382 532	55 590	23 522	11 696	3 896
1972 <sup>7</sup>	r14 061	r385 198	r61 935	r22 299	r12 806	4 840
1973	r14 242	r385 405	r71 194	r25 367	r14 137	5 099
1974	14 835	394 840	r91 310	r30 666	16 630	8 650
1975	14 357	391 258	r106 658	r37 080	19 788	10 794
1976	14 382	390 516	r119 319	r41 895	22 404	13 819
1977	14 163	392 334	r132 057	r44 730	24 793	20 501
1978	13 873	387 246	r139 624	r51 930	26 573	17 171
1979	13 772	382 907	r166 195	r65 245	27 381	14 686
1980	13 837	382 059	r207 547	r87 648	30 250	15 866
1981	13 996	378 854	r237 963	r100 119	33 655	29 049
1982	13 421	368 746	r252 642	r108 826	35 826	20 819
1983	13 124	346 592	274 619	r125 256	37 469	23 941
1984	13 268	344 961	r315 618	r147 751	41 164	37 829
1985	r13 459	r349 067	r357 751	r160 892	45 932	32 285
1986	13 581	353 402	r333 538	r125 988	51 029	52 961
1987	r13 876	351 299	356 113	r134 964	55 887	52 631
1988	<u>13 554</u>	332 436	r367 386	r134 618	56 843	51 730
1989 <sup>8</sup>	12 353	310 782	408 211	160 030	56 062	55 937

<sup>1</sup> Før 1972 er eiere inkludert bare for store bedrifter. <sup>2</sup> Medregnet alminnelig produksjons- og omsetningsavgifter, men ikke merverdiavgift. Fra 1972 omfatter bruttoproduksjonsverdien også egne investeringsarbeider, leieinntekter og bruttofortjeneste på salg av handelsvarer. Bruttofortjenesten er tidligere holdt utenom for perioden 1972-1982. <sup>3</sup> Utbetalt lønn i perioden 1960-1971, opptjent lønn fra og med 1972, fra 1979 kalt kontraktsmessig lønn. <sup>4</sup> Omfatter bare store bedrifter i perioden 1960-1965. <sup>5</sup> Ny gruppe med: Forlagsvirksomhet. <sup>6</sup> Bilreparasjonsverksteder, skoreparasjonsverksteder og elektroniske verksteder er tatt ut av statistikken. <sup>7</sup> Gruppen Utvinning av råolje og naturgass er tatt med i statistikken. Statistikken ble også lagt betydelig om i 1972. <sup>8</sup> Endret behandling av små bedrifter har ført til at om lag 1 000 bedrifter er tatt ut av statistikken og at sysselsettingen er redusert med vel 3 000.

<sup>1</sup> Prior to 1972 owners are included for large establishments only. <sup>2</sup> Including ordinary production and purchase tax, but exclusive value added tax. From 1972 the gross value of production includes own investment work, receipts from renting and gross profit of goods sold in the same condition as purchased. The gross profit has previously not been included for the period 1972-1982.

<sup>3</sup> Paid salaries and wages for the period 1960-1971, earned salaries and wages from 1972, from 1979 named salaries and wages in cash and kind. <sup>4</sup> Only large establishments for the years 1960-1965. <sup>5</sup> From 1963 the industry group: Publishing is included.

<sup>6</sup> From 1970 the following industry groups are not included in the statistics: Repair of motor vehicles, repair of footwear and electro-technical repair shops. <sup>7</sup> From 1972 the statistics include the industry group: Crude petroleum and natural gas production. The industrial statistics for the year 1972 have been considerably changed compared with 1971 and previous years. <sup>8</sup> Changed treatment of small establishments has led to a reduction in the statistics of about 1 000 establishments and 3 000 persons engaged.



Tabell 2. Hovedtall for alle bedrifter, etter næring. 1980 - 1989  
Principal figures for all establishments, by industry major division. 1980 - 1989

Næring	Bedrifter	Syssel- satte	Lønns- kost- nader	Brutto- produk- sjons- verdi	Bearbeidingsverdi		Brutto- inves- tering
					Markeds- priser	Faktor- priser	
Industry major division	Estab- lish- ments	Persons engaged	Compen- sation of emp- loyees	Gross value of produc- tion	Value added		Gross fixed capital forma- tion
					Market prices	Factor prices	
				I	Mill. kr	Million kroner	
<b>2,3 OLJEUTVINNING, BERGVERKSDRIFT OG INDUSTRI</b>							
1980	13 837	382 059	36 327	207 547	87 648	87 528	15 313
1981	13 996	378 854	40 576	237 963	100 119	98 364	28 414
1982	13 421	368 746	43 297	252 642	108 826	106 113	20 031
1983	13 124	346 592	45 256	274 619	125 256	120 221	22 809
1984	13 268	344 961	49 857	315 618	147 751	141 535	36 997
1985	13 459	349 067	55 611	357 751	160 892	151 269	31 240
1986	13 581	353 402	61 536	333 538	125 988	121 987	51 581
1987	13 876	351 299	67 555	356 113	134 964	129 269	50 344
1988	13 554	332 436	68 860	367 386	134 618	128 905	49 640
1989	12 353	310 782	68 051	408 211	160 030	151 132	54 139
<b>2-22,3 BERGVERKSDRIFT OG INDUSTRI</b>							
1980	13 831	377 025	34 952	163 148	45 916	50 043	8 952
1981	13 990	370 993	38 375	181 233	49 417	52 971	10 853
1982	13 414	360 442	40 706	189 263	52 557	55 893	8 888
1983	13 117	337 374	42 278	198 332	57 416	60 739	7 767
1984	13 261	333 746	45 829	223 173	65 030	68 213	8 958
1985	13 451	336 249	50 586	252 541	69 882	72 388	11 535
1986	13 569	339 869	55 938	265 667	75 257	78 235	16 035
1987	13 865	338 223	61 722	287 160	83 840	85 426	19 137
1988	13 539	318 298	62 632	302 262	89 144	90 254	17 407
1989	12 338	296 028	61 301	318 700	89 920	90 901	12 479
<b>22 UTVINNING AV RÅOLJE OG NATURGASS</b>							
1980	6	5 034	1 375	44 399	41 733	37 484	6 361
1981	6	7 861	2 201	56 730	50 701	45 393	17 561
1982	7	8 304	2 591	63 379	56 269	50 221	11 143
1983	7	9 218	2 978	76 287	67 841	59 482	15 042
1984	7	11 215	4 028	92 445	82 721	73 322	28 040
1985	8	12 818	5 026	105 210	91 010	78 881	19 705
1986	12	13 533	5 598	67 871	50 731	43 752	35 546
1987	11	13 076	5 832	68 953	51 125	43 843	31 206
1988	15	14 138	6 229	65 124	45 474	38 651	32 233
1989	15	14 754	6 750	89 511	70 110	60 231	41 661
<b>3 INDUSTRI</b>							
1980	13 273	368 713	34 140	160 617	44 868	48 855	8 488
1981	13 426	362 925	37 486	178 351	48 257	51 605	10 219
1982	12 955	352 684	39 790	186 398	51 409	54 426	8 465
1983	12 686	330 202	41 342	195 180	56 091	59 167	7 435
1984	12 822	326 432	44 808	219 675	63 677	66 459	8 642
1985	13 023	329 096	49 511	248 797	68 558	70 564	11 147
1986	13 142	332 822	54 780	261 804	73 760	76 140	15 572
1987	13 423	331 599	60 544	283 133	82 233	83 377	18 789
1988	13 080	312 207	61 447	298 189	87 615	88 226	17 037
1989	11 926	290 359	60 116	314 265	88 123	88 815	12 064

Tabell 3. Hovedtall for alle bedrifter, etter næringshovedgruppe. 1985 - 1989  
Principal figures for all establishments, by industry major group. 1985 - 1989

Næringshovedgruppe	Bedrifter	Sysselsatte	Lønnskostnader	Bruttoproduksjonsverdi	Bearbeidingsverdi		Bruttoinvestering
					Markedspriser	Faktorpriser	
Industry major group	Establishments	Persons engaged	Compensation of employees	Gross value of production	Value added		Gross fixed capital formation
					Market prices	Factor prices	
				I	Mill. kr	Million kroner	
<b>2,3 OLJEUTVINNING, BERGVERKSDRIFT OG INDUSTRI</b>							
1985	13 459	349 067	55 611	357 751	160 892	151 269	31 240
1986	13 581	353 402	61 536	333 538	125 988	121 987	51 581
1987	13 876	351 299	67 555	356 113	134 964	129 269	50 344
1988	13 554	332 436	68 860	367 386	134 618	128 905	49 640
1989	<u>12 353</u>	310 782	68 051	408 211	160 030	151 132	54 139
<b>2-22,3 BERGVERKSDRIFT OG INDUSTRI</b>							
1985	13 451	336 249	50 586	252 541	69 882	72 388	11 535
1986	13 569	339 869	55 938	265 667	75 257	78 235	16 035
1987	13 865	338 223	61 722	287 160	83 840	85 426	19 137
1988	13 539	318 298	62 632	302 262	89 144	90 254	17 407
1989	<u>12 338</u>	296 028	61 301	318 700	89 920	90 901	12 479
<b>2 OLJEUTVINNING OG BERGVERKSDRIFT</b>							
1985	436	19 971	6 100	108 953	92 334	80 705	20 092
1986	439	20 580	6 756	71 733	52 228	45 847	36 009
1987	453	19 700	7 011	72 980	52 731	45 892	31 555
1988	474	20 229	7 413	69 197	47 003	40 680	32 602
1989	<u>427</u>	20 423	7 935	93 946	71 907	62 317	42 075
<b>2-22 BERGVERKSDRIFT</b>							
1985	428	7 153	1 075	3 744	1 324	1 824	387
1986	427	7 047	1 158	3 863	1 497	2 095	463
1987	442	6 624	1 179	4 027	1 607	2 049	348
1988	459	6 091	1 185	4 073	1 529	2 029	370
1989	<u>412</u>	5 669	1 185	4 435	1 797	2 086	414
<b>21 Bryting av kull</b>							
1985	1	770	129	238	105	189	61
1986	1	825	146	236	48	229	79
1987	1	676	124	198	40	163	23
1988	1	557	113	134	-8	130	18
1989	1	402	98	166	31	119	28
<b>22 Utvinning av råolje og naturgass</b>							
1985	8	12 818	5 026	105 210	91 010	78 881	19 705
1986	12	13 533	5 598	67 871	50 731	43 752	35 546
1987	11	13 076	5 832	68 953	51 125	43 843	31 206
1988	15	14 138	6 229	65 124	45 474	38 651	32 233
1989	15	14 754	6 750	89 511	70 110	60 231	41 661
<b>23 Bryting og utvinning av malm</b>							
1985	14	3 213	493	1 675	404	817	100
1986	14	3 034	502	1 396	435	850	192
1987	12	2 666	464	1 389	454	772	121
1988	9	2 278	416	1 309	397	757	68
1989	9	2 147	423	1 465	566	764	190
<b>29 Bergverksdrift ellers</b>							
1985	413	3 170	452	1 830	815	818	226
1986	412	3 188	510	2 230	1 014	1 017	193
1987	429	3 282	591	2 440	1 113	1 114	205
1988	449	3 256	656	2 630	1 140	1 142	284
1989	<u>402</u>	3 120	664	2 804	1 200	1 203	196
<b>3 INDUSTRI</b>							
1985	13 023	329 096	49 511	248 797	68 558	70 564	11 147
1986	13 142	332 822	54 780	261 804	73 760	76 140	15 572
1987	13 423	331 599	60 544	283 133	82 233	83 377	18 789
1988	13 080	312 207	61 447	298 189	87 615	88 226	17 037
1989	<u>11 926</u>	290 359	60 116	314 265	88 123	88 815	12 064

Tabell 3 (forts.). Hovedtall for alle bedrifter, etter næringshovedgruppe. 1985 - 1989  
Principal figures for all establishments, by industry major group. 1985 - 1989

Næringshovedgruppe	Bedrifter	Syssel- satte	Lønns- kost- nader	Brutto- produk- sjons- verdi-	Bearbeidingsverdi		Brutto- inves- tering
					Markeds- priser	Faktor- priser	
				I		Mill. kr	
<b>31</b>	<b>NÆRINGSMIDLER, DRIKKE- OG TOBAKKSVARER .</b>						
1985	2 324	54 932	7 019	53 433	10 126	10 888	1 889
1986	2 288	55 477	7 893	59 567	11 546	12 191	2 149
1987	2 284	55 705	8 867	65 177	13 095	13 322	2 769
1988	2 218	54 363	9 345	68 797	14 305	13 708	3 176
1989	2 060	52 061	9 534	72 165	14 839	14 626	2 731
<b>311/2</b>	<b>Næringsmidler</b>						
1985	2 257	49 660	6 141	47 154	5 681	9 390	1 617
1986	2 222	50 106	6 893	52 460	6 499	10 590	1 769
1987	2 221	50 049	7 710	56 828	7 167	11 413	2 274
1988	2 159	48 758	8 105	59 971	7 992	11 791	2 654
1989	2 004	46 758	8 280	63 165	8 227	12 520	2 344
<b>313/4</b>	<b>Drikke- og tobakksvarer</b>						
1985	67	5 272	878	6 279	4 444	1 498	272
1986	66	5 371	999	7 107	5 047	1 600	380
1987	63	5 656	1 156	8 349	5 928	1 910	495
1988	59	5 605	1 239	8 826	6 313	1 917	522
1989	56	5 303	1 254	9 000	6 612	2 106	387
<b>32</b>	<b>TEKSTIL-, BEKLEDNINGS-, LÆR OG LÆRVARER</b>						
1985	806	14 620	1 526	5 064	1 867	1 957	164
1986	785	14 461	1 642	5 343	2 011	2 079	213
1987	786	13 719	1 730	5 446	2 037	2 107	204
1988	747	11 817	1 605	5 059	1 956	2 022	124
1989	638	9 963	1 442	4 544	1 701	1 763	171
<b>321</b>	<b>Tekstilvarer</b>						
1985	414	8 454	923	3 166	1 150	1 197	134
1986	417	8 441	1 001	3 375	1 259	1 298	161
1987	427	8 343	1 105	3 535	1 297	1 345	155
1988	417	7 476	1 072	3 396	1 279	1 323	89
1989	362	6 442	987	3 181	1 163	1 204	132
<b>322</b>	<b>Klær, unntatt skotøy</b>						
1985	304	4 678	449	1 417	548	576	17
1986	281	4 609	482	1 458	563	584	32
1987	277	4 065	460	1 382	544	558	24
1988	258	3 191	382	1 185	503	517	28
1989	215	2 547	315	917	375	389	28
<b>323</b>	<b>Lær og skinnvarer, unnt. klær og skotøy</b>						
1985	55	804	84	270	85	95	8
1986	55	774	88	300	97	104	14
1987	51	699	89	322	101	109	19
1988	45	608	80	286	90	96	6
1989	37	512	78	281	92	98	10
<b>324</b>	<b>Skotøy</b>						
1985	33	684	71	211	84	88	5
1986	32	637	72	211	92	94	6
1987	31	612	75	207	94	95	7
1988	27	542	71	193	85	86	1
1989	24	462	62	166	72	72	2
<b>33</b>	<b>TREVARER</b>						
1985	2 013	28 810	3 618	15 202	4 899	4 985	662
1986	1 938	28 641	3 971	17 239	5 528	5 619	783
1987	1 960	29 239	4 428	19 049	5 962	6 054	1 043
1988	1 923	27 971	4 525	18 106	5 799	5 905	879
1989	1 647	25 026	4 272	17 363	5 541	5 624	774
<b>331</b>	<b>Trevarer, unntatt møbler og innredninger</b>						
1985	1 485	19 933	2 502	10 974	3 380	3 440	478
1986	1 431	19 574	2 733	12 467	3 820	3 884	570
1987	1 448	20 262	3 099	14 162	4 295	4 357	830
1988	1 412	19 470	3 206	13 637	4 220	4 284	705
1989	1 204	17 367	3 038	13 034	4 033	4 090	663

Tabell 3 (forts.). Hovedtall for alle bedrifter, etter næringshovedgruppe. 1985 - 1989  
Principal figures for all establishments, by industry major group. 1985 - 1989

Næringshovedgruppe	Bedrif- ter	Syssel- satte	Lønns- kost- nader	Brutto- produk- sjons- verdi-	Bearbeidingsverdi		Brutto- inves- tering
					Markeds- priser	Faktor- priser	
				I	Mill. kr		
332	Møbler og innredninger av tre						
	1985 .....	528	8 877	1 117	4 228	1 519	1 545
	1986 .....	507	9 067	1 238	4 772	1 708	1 735
	1987 .....	512	8 977	1 329	4 887	1 667	1 697
	1988 .....	511	8 501	1 318	4 469	1 579	1 620
	1989 .....	443	7 659	1 235	4 329	1 508	1 534
34	TREFOREDLING, GRAFISK - OG FORLAGSVIRKS.						
	1985 .....	1 902	48 317	7 260	28 419	10 149	10 387
	1986 .....	1 978	49 301	8 221	31 294	11 134	11 380
	1987 .....	2 054	50 019	9 321	34 823	12 404	12 651
	1988 .....	2 046	48 042	9 706	37 206	13 355	13 624
	1989 .....	1 997	47 191	9 783	39 789	14 111	14 392
341	Treforedling						
	1985 .....	131	13 709	2 145	13 295	3 451	3 465
	1986 .....	131	13 354	2 292	13 783	3 542	3 549
	1987 .....	132	13 100	2 508	15 202	3 835	3 842
	1988 .....	128	12 369	2 587	16 603	4 593	4 601
	1989 .....	118	11 977	2 572	18 834	5 049	5 057
342	Grafisk prod. og forlagsvirksomhet						
	1985 .....	1 771	34 608	5 115	15 124	6 698	6 922
	1986 .....	1 847	35 947	5 928	17 512	7 592	7 831
	1987 .....	1 922	36 919	6 813	19 621	8 569	8 809
	1988 .....	1 918	35 673	7 119	20 603	8 762	9 023
	1989 .....	1 879	35 214	7 211	20 955	9 063	9 335
35	KJEMISKE -, GUMMI- OG PLASTPRODUKTER						
	1985 .....	707	26 142	4 394	40 086	7 699	7 667
	1986 .....	717	26 630	4 873	32 609	7 619	7 589
	1987 .....	705	26 454	5 355	36 784	9 837	9 805
	1988 .....	680	24 765	5 387	36 154	10 454	10 465
	1989 .....	657	23 953	5 669	40 817	10 550	10 502
351	Kjemiske råvarer						
	1985 .....	63	8 991	1 716	12 742	3 640	3 638
	1986 .....	62	9 098	1 858	12 437	3 192	3 192
	1987 .....	62	8 979	2 010	13 632	4 626	4 626
	1988 .....	56	8 040	1 957	14 216	4 906	4 905
	1989 .....	56	8 572	2 302	15 260	4 948	4 948
352	Kjemisk-tekniske produkter						
	1985 .....	172	6 158	1 051	4 899	1 620	1 573
	1986 .....	168	6 217	1 173	5 119	1 856	1 810
	1987 .....	161	6 171	1 294	5 889	2 181	2 138
	1988 .....	149	5 954	1 300	6 004	2 257	2 206
	1989 .....	133	5 727	1 320	6 349	2 483	2 420
353	Raffinering av jordolje						
	1985 .....	3	898	214	15 784	208	207
	1986 .....	3	909	229	7 650	125	123
	1987 .....	3	1 034	298	9 507	440	438
	1988 .....	3	1 189	351	8 022	820	818
	1989 .....	3	1 211	400	11 424	675	673
354	Jordolje- og kullprodukter						
	1985 .....	74	1 742	287	2 126	555	555
	1986 .....	76	1 727	304	2 125	494	495
	1987 .....	71	1 676	328	2 178	567	568
	1988 .....	74	1 466	302	1 995	436	486
	1989 .....	78	1 057	251	2 052	451	451
355	Prod. og reparasjon av gummiprodukter						
	1985 .....	73	1 733	247	816	363	363
	1986 .....	71	1 673	260	906	389	390
	1987 .....	72	1 599	279	925	382	382
	1988 .....	73	1 582	304	982	398	398
	1989 .....	68	1 387	278	904	379	379

Tabell 3 (forts.). Hovedtall for alle bedrifter, etter næringshovedgruppe. 1985 - 1989  
Principal figures for all establishments, by industry major group. 1985 - 1989

Næringshovedgruppe	Bedrif- ter	Syssel- satte	Lønns- kost- nader	Brutto- produk- sjons- verdi-	Bearbeidingsverdi		Brutto- inves- tering	
					Markeds- priser	Faktor- priser		
				I	Mill. kr			
356	Plastvarer							
	1985 .....	322	6 620	881	3 719	1 312	1 332	221
	1986 .....	337	7 006	1 049	4 372	1 563	1 579	297
	1987 .....	336	6 995	1 146	4 654	1 641	1 653	378
	1988 .....	325	6 534	1 173	4 935	1 639	1 651	305
	1989 .....	319	5 999	1 117	4 829	1 615	1 631	238
36	MINERALSKE PRODUKTER							
	1985 .....	585	10 761	1 662	6 845	2 516	2 523	579
	1986 .....	609	11 183	1 924	8 254	3 021	3 026	824
	1987 .....	622	11 478	2 151	9 010	3 412	3 415	1 234
	1988 .....	607	11 113	2 249	9 049	3 330	3 341	755
	1989 .....	549	9 470	1 997	8 184	3 009	3 015	678
361	Keramiske produkter							
	1985 .....	32	1 084	136	275	156	157	7
	1986 .....	31	1 102	155	290	172	172	26
	1987 .....	31	1 067	161	301	186	186	11
	1988 .....	39	1 034	167	341	194	194	9
	1989 .....	26	869	150	313	174	174	6
362	Glass og glassvarer							
	1985 .....	66	1 982	298	1 012	443	445	69
	1986 .....	68	2 034	323	1 166	463	464	93
	1987 .....	69	2 072	366	1 279	554	555	81
	1988 .....	67	1 996	368	1 265	493	494	62
	1989 .....	53	1 620	326	1 158	474	474	140
369	Mineralske produkter ellers							
	1985 .....	487	7 695	1 228	5 558	1 917	1 921	502
	1986 .....	510	8 047	1 446	6 798	2 385	2 391	704
	1987 .....	522	8 339	1 623	7 430	2 672	2 675	1 142
	1988 .....	501	8 083	1 714	7 442	2 643	2 654	684
	1989 .....	470	6 981	1 521	6 713	2 361	2 367	532
37	METALLER							
	1985 .....	115	23 900	4 157	25 199	7 295	7 594	2 028
	1986 .....	112	23 506	4 346	23 566	6 568	7 205	2 851
	1987 .....	106	22 858	4 607	25 622	7 273	7 275	1 907
	1988 .....	102	21 617	4 881	34 468	11 140	11 278	1 312
	1989 .....	94	18 857	4 674	38 254	11 647	11 650	1 459
371	Jern, stål og ferrolegeringer							
	1985 .....	51	11 159	1 865	9 345	2 559	2 856	882
	1986 .....	50	10 489	1 870	8 822	2 145	2 781	867
	1987 .....	50	9 870	1 930	8 726	2 130	2 131	443
	1988 .....	45	9 253	2 009	10 615	3 209	3 347	396
	1989 .....	44	7 600	1 803	10 206	3 410	3 412	502
372	Ikke-jernholdige metaller							
	1985 .....	64	12 741	2 292	15 854	4 737	4 738	1 146
	1986 .....	62	13 017	2 476	14 744	4 423	4 424	1 983
	1987 .....	56	12 988	2 677	16 896	5 143	5 144	1 464
	1988 .....	57	12 364	2 872	23 852	7 930	7 931	915
	1989 .....	50	11 257	2 870	28 048	8 237	8 238	958
38	VERKSTEDPRODUKTER							
	1985 .....	4 268	118 676	19 511	73 481	23 564	24 105	2 638
	1986 .....	4 426	120 655	21 505	82 770	25 834	26 531	3 150
	1987 .....	4 609	119 052	23 618	85 913	27 656	28 168	2 662
	1988 .....	4 463	109 636	23 268	88 110	26 731	27 313	2 419
	1989 .....	4 025	101 169	22 294	91 919	26 174	26 662	2 091
381	Metallvarer							
	1985 .....	1 587	25 426	3 591	10 748	4 369	4 544	509
	1986 .....	1 671	27 736	4 236	12 610	5 213	5 390	624
	1987 .....	1 774	27 682	4 681	13 434	5 566	5 775	603
	1988 .....	1 782	26 785	4 847	13 542	5 650	5 860	503
	1989 .....	1 615	23 551	4 487	12 715	5 202	5 429	462

Tabell 3 (forts.). Hovedtall for alle bedrifter, etter næringshovedgruppe. 1985 - 1989  
Principal figures for all establishments, by industry major group. 1985 - 1989

Næringshovedgruppe	Bedrif- ter	Syssel- satte	Lønns- kost- nader	Brutto- produk- sjons- verdi-	Bearbeidingsverdi		Brutto- inves- tering	
					Markeds- priser	Faktor- priser		
				I	Mill. kr			
382	Maskiner							
	1985 .....	1 278	40 391	7 290	36 713	9 525	9 594	1 202
	1986 .....	1 311	42 369	8 156	41 890	10 228	10 377	1 193
	1987 .....	1 354	42 747	9 180	39 611	10 638	10 689	1 090
	1988 .....	1 245	37 725	8 935	42 657	10 126	10 197	748
	1989 .....	1 119	35 411	8 561	47 614	9 753	9 813	413
383	Elektriske apparater og materiell							
	1985 .....	445	20 782	3 717	10 502	4 384	4 429	581
	1986 .....	469	22 473	4 334	12 952	5 336	5 402	750
	1987 .....	491	21 312	4 665	14 745	5 716	5 774	436
	1988 .....	500	19 596	4 374	13 986	5 162	5 235	471
	1989 .....	430	16 844	3 964	13 027	4 945	5 019	554
384	Transportmidler							
	1985 .....	902	30 698	4 675	14 764	4 937	5 180	324
	1986 .....	910	26 564	4 484	14 476	4 674	4 966	597
	1987 .....	914	25 655	4 737	17 116	5 311	5 491	498
	1988 .....	861	23 810	4 709	16 755	5 302	5 514	616
	1989 .....	780	23 662	4 875	17 329	5 760	5 876	633
385	Tekn., vitensk., foto- og optiske artik.							
	1985 .....	56	1 379	238	754	349	358	22
	1986 .....	65	1 513	296	843	382	396	-14
	1987 .....	76	1 656	356	1 007	425	440	36
	1988 .....	75	1 720	404	1 171	490	505	82
	1989 .....	81	1 701	408	1 234	512	525	30
39	INDUSTRIPRODUKSJON ELLERS							
	1985 .....	303	2 938	363	1 069	442	457	55
	1986 .....	289	2 968	406	1 161	500	520	69
	1987 .....	297	3 075	468	1 310	556	579	62
	1988 .....	294	2 883	482	1 241	545	570	74
	1989 .....	259	2 669	452	1 229	551	581	59

Tabell 4. Hovedtall for store bedrifter, etter næringshovedgruppe. 1985 - 1989  
Principal figures for large establishments, by industry major group. 1985 - 1989

Næringshovedgruppe	Bedrif- ter	Sysse- l- satte	Lønns- kost- nader	Brutto- produk- sjons- verdi-	Bearbeidingsverdi ----- Markeds- priser	Faktor- priser	Brutto- inves- tering
Industry major group	Estab- lish- ments	Persons engaged	Compen- sation of emp- loyees	Gross value of produc- tion	Value added ----- Market prices      Factor prices		Gross fixed capital forma- tion
			I	Mill. kr	Million kroner		
<b>2,3 OLJEUTVINNING, BERGVERKSDRIFT OG INDUSTRI</b>							
1985 .....	7 388	333 351	53 966	351 100	158 109	148 435	30 905
1986 .....	7 202	336 353	59 518	325 159	122 480	118 437	51 259
1987 .....	7 114	334 108	65 300	347 196	131 419	125 671	49 770
1988 .....	6 792	313 840	66 116	356 895	130 572	124 792	49 255
1989 .....	6 700	296 454	65 766	398 454	156 652	147 719	53 825
<b>2-22,3 BERGVERKSDRIFT OG INDUSTRI</b>							
1985 .....	7 380	320 533	48 940	245 890	67 099	69 554	11 200
1986 .....	7 190	322 820	53 920	257 288	71 749	74 685	15 714
1987 .....	7 103	321 032	59 468	278 243	80 295	81 827	18 563
1988 .....	6 777	299 702	59 887	291 771	85 098	86 141	17 022
1989 .....	6 685	281 700	59 016	308 943	86 542	87 488	12 164
<b>2 OLJEUTVINNING OG BERGVERKSDRIFT</b>							
1985 .....	258	19 640	6 064	108 785	92 256	80 626	20 058
1986 .....	214	20 092	6 695	71 395	52 074	45 693	35 983
1987 .....	185	19 080	6 918	72 585	52 558	45 719	31 525
1988 .....	181	19 483	7 284	68 691	46 795	40 472	32 577
1989 .....	194	19 914	7 845	93 461	71 733	62 143	42 059
<b>2-22 BERGVERKSDRIFT</b>							
1985 .....	250	6 822	1 038	3 575	1 246	1 745	353
1986 .....	202	6 559	1 097	3 524	1 343	1 941	437
1987 .....	174	6 004	1 086	3 632	1 434	1 876	318
1988 .....	166	5 345	1 055	3 567	1 321	1 821	345
1989 .....	179	5 160	1 095	3 950	1 623	1 912	398
<b>21 Bryting av kull</b>							
1985 .....	1	770	129	238	105	189	61
1986 .....	1	825	146	236	48	229	79
1987 .....	1	676	124	198	40	163	23
1988 .....	1	557	113	134	-8	130	18
1989 .....	1	402	98	166	31	119	28
<b>22 Utvinning av råolje og naturgass</b>							
1985 .....	8	12 818	5 026	105 210	91 010	78 881	19 705
1986 .....	12	13 533	5 598	67 871	50 731	43 752	35 546
1987 .....	11	13 076	5 832	68 953	51 125	43 843	31 206
1988 .....	15	14 138	6 229	65 124	45 474	38 651	32 233
1989 .....	15	14 754	6 750	89 511	70 110	60 231	41 661
<b>23 Bryting og utvinning av malm</b>							
1985 .....	14	3 213	493	1 675	404	817	100
1986 .....	14	3 034	502	1 396	435	850	192
1987 .....	12	2 666	464	1 389	454	772	121
1988 .....	9	2 278	416	1 309	397	757	68
1989 .....	9	2 147	423	1 465	566	764	190
<b>29 Bergverksdrift ellers</b>							
1985 .....	235	2 839	416	1 661	737	740	192
1986 .....	187	2 700	449	1 891	860	863	166
1987 .....	161	2 662	498	2 046	940	941	175
1988 .....	156	2 510	526	2 124	932	934	259
1989 .....	169	2 611	574	2 319	1 026	1 030	180
<b>3 INDUSTRI</b>							
1985 .....	7 130	313 711	47 902	242 315	65 853	67 809	10 847
1986 .....	6 988	316 261	52 824	253 764	70 406	72 744	15 277
1987 .....	6 929	315 028	58 382	274 611	78 861	79 951	18 245
1988 .....	6 611	294 357	58 832	288 205	83 777	84 320	16 678
1989 .....	6 506	276 540	57 921	304 993	84 919	85 576	11 766

Tabell 4 (forts.). Hovedtall for store bedrifter, etter næringshovedgruppe. 1985 - 1989  
Principal figures for large establishments, by industry major group. 1985 - 1989

Næringshovedgruppe	Bedrif- ter	Syssel- satte	Lønns- kost- nader	Brutto- produk- sjons- verdi-	Bearbeidingsverdi		Brutto- inves- tering	
					Markeds- priser	Faktor- priser		
			I	Mill. kr				
31	NÆRINGSMIDLER, DRIKKE- OG TOBAKKSVARER .							
	1985 .....	1 629	52 975	6 860	52 458	9 876	10 626	1 765
	1986 .....	1 564	53 401	7 697	58 314	11 140	11 772	2 117
	1987 .....	1 520	53 579	8 638	63 789	12 654	12 868	2 790
	1988 .....	1 438	51 960	9 052	67 041	13 827	13 230	3 120
	1989 .....	1 433	50 412	9 328	70 464	14 477	14 263	2 685
311/2	Næringsmidler							
	1985 .....	1 575	47 747	5 988	46 198	5 442	9 137	1 493
	1986 .....	1 512	48 076	6 704	51 243	6 106	10 182	1 733
	1987 .....	1 470	47 967	7 489	55 465	6 735	10 967	2 296
	1988 .....	1 391	46 400	7 821	58 245	7 524	11 322	2 600
	1989 .....	1 388	45 148	8 081	61 499	7 878	12 169	2 298
313/4	Drikke- og tobakksvarer							
	1985 .....	54	5 228	872	6 260	4 435	1 490	271
	1986 .....	52	5 325	993	7 071	5 034	1 591	384
	1987 .....	50	5 612	1 150	8 324	5 918	1 901	493
	1988 .....	47	5 560	1 231	8 796	6 303	1 908	520
	1989 .....	45	5 264	1 247	8 965	6 598	2 094	387
32	TEKSTIL-, BEKLEDNINGS-, LÆR OG LÆRVARER							
	1985 .....	418	13 653	1 461	4 776	1 747	1 830	149
	1986 .....	406	13 546	1 570	5 004	1 872	1 934	198
	1987 .....	405	12 818	1 651	5 144	1 906	1 969	194
	1988 .....	375	10 918	1 519	4 698	1 793	1 856	116
	1989 .....	345	9 318	1 373	4 253	1 595	1 655	159
321	Tekstilvarer							
	1985 .....	218	7 956	886	2 985	1 079	1 121	120
	1986 .....	219	7 961	958	3 174	1 177	1 212	153
	1987 .....	229	7 874	1 058	3 341	1 220	1 261	149
	1988 .....	222	6 987	1 019	3 177	1 183	1 226	84
	1989 .....	206	6 090	943	2 989	1 096	1 136	126
322	Klær, unntatt skotøy							
	1985 .....	143	4 290	426	1 329	508	535	17
	1986 .....	137	4 265	460	1 355	520	539	28
	1987 .....	130	3 722	436	1 300	505	518	22
	1988 .....	110	2 846	355	1 073	449	461	26
	1989 .....	98	2 303	295	849	344	356	23
323	Lær og skinnvarer, unnt. klær og skotøy							
	1985 .....	32	744	80	257	78	88	8
	1986 .....	28	711	83	282	87	94	13
	1987 .....	27	642	85	309	94	102	16
	1988 .....	26	568	77	266	80	87	5
	1989 .....	27	492	76	270	88	94	8
324	Skotøy							
	1985 .....	25	663	70	205	82	86	4
	1986 .....	22	609	69	194	88	90	5
	1987 .....	19	580	72	193	88	89	6
	1988 .....	17	517	68	183	81	81	1
	1989 .....	14	433	58	146	68	68	2
33	TREVARER							
	1985 .....	1 050	26 286	3 407	14 380	4 557	4 639	652
	1986 .....	962	26 039	3 725	16 241	5 117	5 204	743
	1987 .....	936	26 541	4 156	18 000	5 588	5 672	926
	1988 .....	901	25 158	4 200	16 907	5 314	5 403	829
	1989 .....	878	23 149	4 041	16 375	5 171	5 244	741
331	Trevarer, unntatt møbler og innredninger							
	1985 .....	803	18 149	2 347	10 377	3 142	3 199	472
	1986 .....	710	17 653	2 546	11 706	3 520	3 580	538
	1987 .....	687	18 235	2 889	13 343	4 019	4 073	717
	1988 .....	656	17 354	2 952	12 705	3 858	3 916	659
	1989 .....	634	15 973	2 859	12 266	3 755	3 804	634



Tabell 4 (forts.). Hovedtall for store bedrifter, etter næringshovedgruppe. 1985 - 1989  
Principal figures for large establishments, by industry major group. 1985 - 1989

Næringshovedgruppe	Bedrif- ter	Syssel- satte	Lønns- kost- nader	Brutto- produk- sjons- verdi	Bearbeidingsverdi		Brutto- inves- tering	
					Markeds- priser	Faktor- priser		
			I	Mill. kr				
332	Møbler og innredninger av tre							
	1985 .....	247	8 137	1 059	4 003	1 415	1 440	180
	1986 .....	252	8 386	1 179	4 535	1 597	1 624	205
	1987 .....	249	8 306	1 267	4 656	1 569	1 599	208
	1988 .....	245	7 804	1 248	4 202	1 456	1 487	170
	1989 .....	244	7 176	1 182	4 109	1 415	1 441	107
34	TREFOREDLING, GRAFISK - OG FORLAGSVIRKS.							
	1985 .....	919	45 620	6 884	27 230	9 604	9 826	1 341
	1986 .....	946	46 396	7 769	29 887	10 473	10 708	2 077
	1987 .....	977	47 184	8 846	33 448	11 785	12 021	2 295
	1988 .....	966	44 885	9 136	35 466	12 604	12 853	1 877
	1989 .....	972	44 440	9 254	38 055	13 402	13 668	1 145
341	Treforedling							
	1985 .....	111	13 641	2 137	13 262	3 438	3 451	595
	1986 .....	109	13 279	2 282	13 738	3 524	3 531	1 043
	1987 .....	106	13 012	2 495	15 147	3 814	3 821	1 351
	1988 .....	104	12 288	2 574	16 547	4 570	4 578	1 000
	1989 .....	101	11 922	2 563	18 793	5 034	5 042	654
342	Grafisk prod. og forlagsvirksomhet							
	1985 .....	808	31 979	4 747	13 968	6 167	6 375	746
	1986 .....	837	33 117	5 487	16 149	6 949	7 177	1 034
	1987 .....	871	34 172	6 351	18 301	7 971	8 200	943
	1988 .....	862	32 597	6 562	18 919	8 034	8 274	877
	1989 .....	871	32 518	6 691	19 262	8 368	8 625	491
35	KJEMISKE -, GUMMI- OG PLASTPRODUKTER							
	1985 .....	431	25 377	4 299	39 547	7 516	7 486	1 738
	1986 .....	432	25 783	4 757	32 002	7 443	7 414	3 391
	1987 .....	405	25 639	5 218	36 074	9 594	9 562	6 546
	1988 .....	382	23 915	5 232	35 362	10 223	10 228	6 332
	1989 .....	386	23 263	5 534	39 990	10 330	10 285	2 883
351	Kjemiske råvarer							
	1985 .....	56	8 962	1 711	12 723	3 631	3 629	678
	1986 .....	57	9 078	1 855	12 423	3 185	3 185	895
	1987 .....	47	8 934	2 001	13 584	4 598	4 598	1 153
	1988 .....	46	8 004	1 949	14 176	4 879	4 879	1 159
	1989 .....	48	8 547	2 297	15 216	4 918	4 918	1 030
352	Kjemisk-tekniske produkter							
	1985 .....	96	5 979	1 025	4 804	1 578	1 532	257
	1986 .....	92	6 023	1 145	5 021	1 813	1 769	431
	1987 .....	82	5 972	1 259	5 760	2 122	2 080	351
	1988 .....	75	5 761	1 262	5 856	2 207	2 152	425
	1989 .....	78	5 585	1 290	6 230	2 440	2 380	230
353	Raffinering av jordolje							
	1985 .....	3	898	214	15 784	208	207	497
	1986 .....	3	909	229	7 650	125	123	1 631
	1987 .....	3	1 034	298	9 507	440	438	4 518
	1988 .....	3	1 189	351	8 022	820	818	4 292
	1989 .....	3	1 211	400	11 424	675	673	1 202
354	Jordolje- og kullprodukter							
	1985 .....	38	1 639	271	1 904	506	506	63
	1986 .....	42	1 620	287	1 901	444	445	120
	1987 .....	39	1 598	312	1 938	536	537	75
	1988 .....	29	1 340	277	1 665	388	438	92
	1989 .....	29	927	221	1 647	395	396	151
355	Prod. og reparasjon av gummiprodukter							
	1985 .....	35	1 607	231	751	332	332	29
	1986 .....	31	1 531	241	834	370	370	37
	1987 .....	26	1 451	255	824	335	335	80
	1988 .....	25	1 435	278	896	358	358	67
	1989 .....	25	1 281	258	828	347	347	35

Tabell 4 (forts.). Hovedtall for store bedrifter, etter næringshovedgruppe. 1985 - 1989  
Principal figures for large establishments, by industry major group. 1985 - 1989

Næringshovedgruppe	Bedrif- ter	Syssel- satte	Lønns- kost- nader	Brutto- produk- sjons- verdi-	Bearbeidingsverdi		Brutto- inves- tering	
					Markeds- priser	Faktor- priser		
				I	Mill. kr			
356	Plastvarer							
	1985 .....	203	6 292	847	3 582	1 261	1 280	212
	1986 .....	207	6 622	1 000	4 173	1 506	1 521	277
	1987 .....	208	6 650	1 092	4 461	1 562	1 574	370
	1988 .....	204	6 186	1 116	4 747	1 571	1 583	299
	1989 .....	203	5 712	1 068	4 644	1 556	1 571	235
36	MINERALSKE PRODUKTER							
	1985 .....	380	10 351	1 620	6 578	2 431	2 438	569
	1986 .....	329	10 500	1 840	7 755	2 852	2 858	799
	1987 .....	307	10 676	2 032	8 205	3 179	3 181	979
	1988 .....	294	10 219	2 096	8 203	3 077	3 087	711
	1989 .....	286	8 809	1 876	7 360	2 800	2 806	646
361	Keramiske produkter							
	1985 .....	5	1 038	134	268	153	154	7
	1986 .....	6	1 054	152	281	167	167	26
	1987 .....	6	1 016	158	292	180	180	11
	1988 .....	7	972	162	324	186	186	8
	1989 .....	7	838	147	302	167	167	6
362	Glass og glassvarer							
	1985 .....	34	1 912	292	981	431	433	69
	1986 .....	35	1 951	314	1 130	449	449	93
	1987 .....	35	1 979	355	1 238	539	540	80
	1988 .....	36	1 899	354	1 217	479	479	61
	1989 .....	33	1 569	318	1 119	462	462	134
369	Mineralske produkter ellers							
	1985 .....	341	7 401	1 194	5 328	1 847	1 851	493
	1986 .....	288	7 495	1 374	6 344	2 237	2 242	681
	1987 .....	266	7 681	1 520	6 675	2 460	2 462	888
	1988 .....	251	7 348	1 579	6 662	2 413	2 422	642
	1989 .....	246	6 402	1 411	5 939	2 171	2 176	506
37	METALLER							
	1985 .....	91	23 822	4 148	25 172	7 283	7 582	2 027
	1986 .....	87	23 422	4 336	23 532	6 551	7 188	2 849
	1987 .....	85	22 797	4 599	25 596	7 262	7 264	1 904
	1988 .....	84	21 558	4 871	34 441	11 128	11 266	1 311
	1989 .....	82	18 816	4 665	38 229	11 636	11 639	1 459
371	Jern, stål og ferrolegeringer							
	1985 .....	48	11 143	1 862	9 340	2 556	2 854	882
	1986 .....	46	10 473	1 867	8 817	2 143	2 778	867
	1987 .....	45	9 853	1 927	8 720	2 128	2 129	442
	1988 .....	43	9 241	2 006	10 611	3 208	3 346	396
	1989 .....	42	7 592	1 802	10 199	3 407	3 410	502
372	Ikke-jernholdige metaller							
	1985 .....	43	12 679	2 286	15 831	4 727	4 728	1 145
	1986 .....	41	12 949	2 469	14 715	4 408	4 409	1 982
	1987 .....	40	12 944	2 672	16 876	5 134	5 135	1 461
	1988 .....	41	12 317	2 865	23 830	7 920	7 920	915
	1989 .....	40	11 224	2 863	28 030	8 229	8 230	957
38	VERKSTEDPRODUKTER							
	1985 .....	2 117	113 149	18 901	71 267	22 476	23 005	2 556
	1986 .....	2 174	114 695	20 775	80 046	24 539	25 228	3 039
	1987 .....	2 207	113 207	22 829	83 222	26 426	26 925	2 560
	1988 .....	2 083	103 374	22 312	85 036	25 369	25 934	2 313
	1989 .....	2 041	96 050	21 450	89 216	25 038	25 516	1 996
381	Metallvarer							
	1985 .....	756	23 221	3 365	9 967	4 000	4 167	471
	1986 .....	793	25 261	3 953	11 629	4 743	4 914	581
	1987 .....	829	25 266	4 380	12 409	5 089	5 293	571
	1988 .....	801	24 106	4 455	12 309	5 088	5 295	459
	1989 .....	793	21 461	4 161	11 681	4 749	4 970	421

Tabell 4 (forts.). Hovedtall for store bedrifter, etter næringshovedgruppe. 1985 - 1989  
Principal figures for large establishments, by industry major group. 1985 - 1989

Næringshovedgruppe	Bedrif- ter	Sysse- satte	Lønns- kost- nader	Brutto- produk- sjons- verdi-	Bearbeidingsverdi		Brutto- inves- tering
					Markeds- priser	Faktor- priser	
				I	Mill. kr		
<b>382 Maskiner</b>							
1985 .....	594	38 739	7 090	35 943	9 095	9 164	1 176
1986 .....	604	40 625	7 918	40 936	9 731	9 880	1 159
1987 .....	591	40 998	8 913	38 711	10 135	10 184	1 056
1988 .....	522	35 872	8 626	41 664	9 652	9 719	709
1989 .....	510	33 832	8 272	46 754	9 384	9 444	376
<b>383 Elektriske apparater og materiell</b>							
1985 .....	251	20 248	3 646	10 265	4 279	4 324	577
1986 .....	265	21 940	4 259	12 703	5 215	5 280	747
1987 .....	266	20 764	4 578	14 499	5 613	5 670	433
1988 .....	273	19 003	4 272	13 696	5 033	5 107	466
1989 .....	267	16 417	3 882	12 798	4 852	4 925	549
<b>384 Transportmidler</b>							
1985 .....	485	29 633	4 574	14 369	4 769	5 008	311
1986 .....	473	25 430	4 363	13 971	4 483	4 774	582
1987 .....	478	24 612	4 619	16 638	5 175	5 350	467
1988 .....	440	22 744	4 569	16 226	5 118	5 321	600
1989 .....	420	22 721	4 745	16 797	5 560	5 673	620
<b>385 Tekn., vitensk., foto- og optiske artik.</b>							
1985 .....	31	1 308	227	723	334	342	21
1986 .....	39	1 439	283	807	367	380	-29
1987 .....	43	1 567	339	966	414	427	33
1988 .....	47	1 649	390	1 141	478	493	79
1989 .....	51	1 619	390	1 187	492	505	29
<b>39 INDUSTRIPRODUKSJON ELLERS</b>							
1985 .....	95	2 478	322	907	362	377	49
1986 .....	88	2 479	355	984	420	439	62
1987 .....	87	2 587	412	1 134	467	489	53
1988 .....	88	2 370	415	1 051	442	464	69
1989 .....	83	2 283	401	1 050	470	499	53

Tabell 5. Nøkkeltall for store bedrifter i ulike næringsområder. 1985 - 1989  
Some principal measures for large establishments in different industry divisions. 1985 - 1989

Næringsområde	Bedrifter	Brutto- produk- sjons- verdi pr. sys- selsatt	Bearbeidingsverdi pr. sysselsatt		Gjennom- snittlig lønns- kost- nads- andel	Brutto- inves- tering pr. sys- selsatt
			Markeds- priser	Faktor- priser		
Industry division	Estab- lish- ments	Gross value of produc- tion per per- son en- gaged	Value added per person engaged		Share of com- pensa- tion of employees in ave- rage	Gross fixed capital formation per per- son en- gaged
			Market prices	Factor prices		
		I	1 000 kroner		IPst. P.c.	I 1 000 kr
<b>2,3 OLJEUTVINNING, BERGVERKSDRIFT OG INDUSTRI</b>						
1985	7 388	1 053	474	445	36	93
1986	7 202	967	364	352	50	152
1987	7 114	1 039	393	376	52	149
1988	6 792	1 137	416	398	53	157
1989	6 700	1 344	528	498	45	182
<b>2-22,3 BERGVERKSDRIFT OG INDUSTRI</b>						
1985	7 380	767	209	217	70	35
1986	7 190	797	222	231	72	49
1987	7 103	867	250	255	73	58
1988	6 777	974	284	287	70	57
1989	6 685	1 097	307	311	67	43
<b>2 OLJEUTVINNING OG BERGVERKSDRIFT</b>						
1985	258	5 539	4 697	4 105	8	1 021
1986	214	3 553	2 592	2 274	15	1 791
1987	185	3 804	2 755	2 396	15	1 652
1988	181	3 526	2 402	2 077	18	1 672
1989	194	4 693	3 602	3 121	13	2 112
<b>2-22 BERGVERKSDRIFT</b>						
1985	250	524	183	256	60	52
1986	202	537	205	296	56	67
1987	174	605	239	312	58	53
1988	166	667	247	341	58	64
1989	179	766	315	371	57	77
<b>22 Utvinning av råolje og naturgass</b>						
1985	8	8 208	7 100	6 154	6	1 537
1986	12	5 015	3 749	3 233	13	2 627
1987	11	5 273	3 910	3 353	13	2 387
1988	15	4 606	3 216	2 734	16	2 280
1989	15	6 067	4 752	4 082	11	2 824
<b>3 INDUSTRI</b>						
1985	7 130	772	210	216	71	35
1986	6 988	802	223	230	73	48
1987	6 929	872	250	254	73	58
1988	6 611	979	285	286	70	57
1989	6 506	1 103	307	309	68	43
<b>31 Næringsmidler, drikke- og tobakksvarer</b>						
1985	1 629	990	186	201	65	33
1986	1 564	1 092	209	220	65	40
1987	1 520	1 191	236	240	67	52
1988	1 438	1 290	266	255	68	60
1989	1 433	1 398	287	283	65	53
<b>32 Tekstil-, beklednings-, lær og lærvarer</b>						
1985	418	350	128	134	80	11
1986	406	369	138	143	81	15
1987	405	401	149	154	84	15
1988	375	430	164	170	82	11
1989	345	456	171	178	83	17

Tabell 5 (forts.). Nøkkeltall for store bedrifter i ulike næringsområder. 1985 - 1989  
 Some principal measures for large establishments in different industry divisions. 1985 - 1989

Næringsområde	Bedrif- ter	Brutto- produk- sjons- verdi pr. sys- selsatt	Bearbeidingsverdi pr. sysselsatt		Gjennom- snittlig Lønns- kost- nads- andel	Brutto- inves- tering pr. sys- selsatt	
			Markeds- priser	Faktor- priser			
		I	1 000 kroner		I Pst.	I 1 000 kr	
33	Trevarer						
	1985 .....	1 050	547	173	176	73	25
	1986 .....	962	624	196	200	72	29
	1987 .....	936	678	211	214	73	35
	1988 .....	901	672	211	215	78	33
	1989 .....	878	707	223	227	77	32
34	Treforedling, grafisk - og forlagsvirks.						
	1985 .....	919	597	211	215	70	29
	1986 .....	946	644	226	231	73	45
	1987 .....	977	709	250	255	74	49
	1988 .....	966	790	281	286	71	42
	1989 .....	972	856	302	308	68	26
35	Kjemiske -, gummi- og plastprodukter						
	1985 .....	431	1 558	296	295	57	68
	1986 .....	432	1 241	289	288	64	132
	1987 .....	405	1 407	374	373	55	255
	1988 .....	382	1 479	427	428	51	265
	1989 .....	386	1 719	444	442	54	124
36	Mineralske produkter						
	1985 .....	380	635	235	236	66	55
	1986 .....	329	739	272	272	64	76
	1987 .....	307	769	298	298	64	92
	1988 .....	294	803	301	302	68	70
	1989 .....	286	836	318	319	67	73
37	Metaller						
	1985 .....	91	1 057	306	318	55	85
	1986 .....	87	1 005	280	307	60	122
	1987 .....	85	1 123	319	319	63	84
	1988 .....	84	1 598	516	523	43	61
	1989 .....	82	2 032	618	619	40	78
38	Verkstedprodukter						
	1985 .....	2 117	630	199	203	82	23
	1986 .....	2 174	698	214	220	82	26
	1987 .....	2 207	735	233	238	85	23
	1988 .....	2 083	823	245	251	86	22
	1989 .....	2 041	929	261	266	84	21
39	Industriproduksjon ellers						
	1985 .....	95	366	146	152	85	20
	1986 .....	88	397	170	177	81	25
	1987 .....	87	438	180	189	84	20
	1988 .....	88	443	186	196	89	29
	1989 .....	83	460	206	219	80	23

Tabell 6. Sysselsatte i store bedrifter, etter næringshovedgruppe. 1970, 1973 - 1989

Næringshovedgruppe	1970	1973	1974	1975	1976	1977	1978
Industry major group							
2,3 OLJEUTVINNING, BERGVERKSDRIFT OG INDUSTRI	364 577	369 668	378 784	377 243	376 990	379 138	374 468
2-22,3 BERGVERKSDRIFT OG INDUSTRI .....	364 577	369 443	378 148	376 228	375 415	376 710	370 963
2 OLJEUTVINNING OG BERGVERKSDRIFT .....	8 612	9 125	9 398	10 014	10 350	10 792	11 606
2-22 BERGVERKSDRIFT .....	8 612	8 900	8 762	8 999	8 775	8 364	8 101
21 Bryting av kull .....	681	662	699	702	674	767	777
22 Utvinning av råolje og naturgass .....	-	225	636	1 015	1 575	2 428	3 505
23 Bryting og utvinning av malm .....	4 748	4 997	4 912	4 961	4 756	4 430	4 104
29 Bergverksdrift ellers .....	3 183	3 241	3 151	3 336	3 345	3 167	3 220
3 INDUSTRI .....	355 965	360 543	369 386	367 229	366 640	368 346	362 862
31 NÆRINGSMIDLER, DRIKKE- OG TOBAKKSVARER .	52 171	54 290	54 315	52 484	53 792	54 504	55 627
311/2 Næringsmidler .....	46 014	48 370	48 048	46 554	47 685	48 590	49 355
313/4 Drikke- og tobakksvarer .....	6 157	5 920	6 267	5 930	6 107	5 914	6 272
32 TEKSTIL-, BEKLEDNINGS-, LÆR OG LÆRVARER	34 166	28 006	27 085	25 042	24 102	24 069	22 424
321 Tekstilvarer .....	15 776	13 350	13 369	12 204	11 976	12 292	11 834
322 Klær, unntatt skotøy .....	14 099	11 083	10 344	9 750	9 176	8 887	8 088
323 Lær og skinnvarer, unnt. klær og skotøy	1 394	1 389	1 345	1 318	1 197	1 214	1 043
324 Skotøy .....	2 897	2 184	2 027	1 770	1 753	1 676	1 459
33 TREVARER .....	29 554	32 546	32 888	32 639	32 707	32 803	33 306
331 Trevarer, unntatt møbler og innredninger	19 909	22 098	22 830	23 009	22 959	22 999	23 348
332 Møbler og innredninger av tre .....	9 645	10 448	10 058	9 630	9 748	9 804	9 958
34 TREFOREDLING, GRAFISK - OG FORLAGSVIRKS.	54 737	52 967	52 587	52 049	51 520	51 660	51 996
341 Treforedling .....	24 126	21 137	21 404	20 408	19 920	19 196	18 100
342 Grafisk prod. og forlagsvirksomhet .....	30 611	31 830	31 183	31 641	31 600	32 464	33 896
35 KJEMISKE -, GUMMI- OG PLASTPRODUKTER ..	27 780	28 218	28 597	28 363	29 047	30 316	29 911
351 Kjemiske råvarer .....	8 856	8 097	8 031	8 541	8 677	9 470	9 541
352 Kjemisk-tekniske produkter .....	8 138	7 885	8 005	7 684	7 746	7 928	7 854
353 Raffinering av jordolje .....	393	454	612	685	697	717	736
354 Jordolje- og kullprodukter .....	1 406	1 414	1 473	1 510	1 530	1 640	1 638
355 Prod. og reparasjon av gummiprodukter ..	3 654	3 583	3 095	2 761	2 576	2 446	2 182
356 Plastvarer .....	5 333	6 785	7 381	7 182	7 821	8 115	7 960
36 MINERALSKE PRODUKTER .....	12 375	12 549	12 769	12 449	12 393	12 835	12 564
361 Keramiske produkter .....	1 663	1 681	1 613	1 602	1 526	1 502	1 437
362 Glass og glassvarer .....	1 820	2 085	2 181	2 129	2 249	2 339	2 248
369 Mineralske produkter ellers .....	8 892	8 783	8 975	8 718	8 618	8 994	8 879
37 METALLER .....	28 318	28 196	28 504	28 670	28 736	27 935	25 506
371 Jern, stål og ferrolegeringer .....	15 083	15 229	15 649	16 542	16 406	15 255	12 929
372 Ikke-jernholdige metaller .....	13 235	12 967	12 855	12 128	12 330	12 680	12 577
38 VERKSTEDPRODUKTER .....	112 995	119 871	129 003	131 911	130 753	130 658	128 096
381 Metallvarer .....	26 251	25 726	27 187	26 535	25 814	26 213	24 965
382 Maskiner .....	20 852	23 383	26 831	29 342	30 481	29 702	30 491
383 Elektriske apparater og materiell .....	19 218	20 857	22 963	23 195	23 110	22 932	21 803
384 Transportmidler .....	45 813	48 470	50 700	51 771	50 268	50 542	49 288
385 Tekn., vitensk., foto- og optiske artik.	861	1 435	1 322	1 068	1 080	1 269	1 549
39 INDUSTRIPRODUKSJON ELLERS .....	3 869	3 900	3 638	3 622	3 590	3 566	3 432

## Persons engaged in large establishments, by industry major group. 1970, 1973 - 1989

1979	1980	1981	1982	1983	1984	1985	1986	1987	1988	1989	
370 675	369 330	365 830	355 636	331 723	329 476	333 351	336 353	334 108	313 840	296 454	2,3
366 385	364 296	357 969	347 332	322 505	318 261	320 533	322 820	321 032	299 702	281 700	2-22,3
12 180	13 004	15 617	15 747	16 050	18 221	19 640	20 092	19 080	19 483	19 914	2
7 890	7 970	7 756	7 443	6 832	7 006	6 822	6 559	6 004	5 345	5 160	2-22
766	819	751	824	842	755	770	825	676	557	402	21
4 290	5 034	7 861	8 304	9 218	11 215	12 818	13 533	13 076	14 138	14 754	22
4 059	4 003	3 897	3 661	3 159	3 395	3 213	3 034	2 666	2 278	2 147	23
3 065	3 148	3 108	2 958	2 831	2 856	2 839	2 700	2 662	2 510	2 611	29
358 495	356 326	350 213	339 889	315 673	311 255	313 711	316 261	315 028	294 357	276 540	3
55 877	55 993	55 532	54 779	52 574	52 617	52 975	53 401	53 579	51 960	50 412	31
49 761	49 728	49 324	48 851	47 152	47 391	47 747	48 076	47 967	46 400	45 148	311/2
6 116	6 265	6 208	5 928	5 422	5 226	5 228	5 325	5 612	5 560	5 264	313/4
21 865	21 154	19 436	17 482	14 650	13 814	13 653	13 546	12 818	10 918	9 318	32
11 561	11 874	10 995	9 862	8 516	7 935	7 956	7 961	7 874	6 987	6 090	321
7 854	6 789	6 154	5 555	4 545	4 369	4 290	4 265	3 722	2 846	2 303	322
1 111	1 112	1 053	1 037	827	822	744	711	642	568	492	323
1 339	1 379	1 234	1 028	762	688	663	609	580	517	433	324
32 249	31 779	31 109	30 077	27 564	26 309	26 286	26 039	26 541	25 158	23 149	33
22 640	22 378	22 336	21 633	19 481	18 556	18 149	17 653	18 235	17 354	15 973	331
9 609	9 401	8 773	8 444	8 083	7 753	8 137	8 386	8 306	7 804	7 176	332
51 905	51 608	49 811	48 476	46 066	45 021	45 620	46 396	47 184	44 885	44 440	34
17 827	17 449	16 233	15 397	14 356	13 932	13 641	13 279	13 012	12 288	11 922	341
34 078	34 159	33 578	33 079	31 710	31 089	31 979	33 117	34 172	32 597	32 518	342
29 944	28 945	28 300	27 585	26 164	26 156	25 377	25 783	25 639	23 915	23 263	35
9 561	9 856	9 592	9 587	8 843	8 808	8 962	9 078	8 934	8 004	8 547	351
8 083	7 619	7 485	7 100	6 936	7 136	5 979	6 023	5 972	5 761	5 585	352
805	794	862	897	891	880	898	909	1 034	1 189	1 211	353
1 816	1 832	1 859	1 739	1 779	1 685	1 639	1 620	1 598	1 340	927	354
2 088	2 049	1 906	1 726	1 569	1 555	1 607	1 531	1 451	1 435	1 281	355
7 591	6 795	6 596	6 536	6 146	6 092	6 292	6 622	6 650	6 186	5 712	356
12 525	12 082	11 758	11 180	10 512	10 228	10 351	10 500	10 676	10 219	8 809	36
1 329	1 164	1 137	1 089	1 057	1 064	1 038	1 054	1 016	972	838	361
2 400	2 492	2 448	2 245	1 905	1 857	1 912	1 951	1 979	1 899	1 569	362
8 796	8 426	8 173	7 846	7 550	7 307	7 401	7 495	7 681	7 348	6 402	369
26 103	27 142	27 184	25 283	23 588	23 467	23 822	23 422	22 797	21 558	18 816	37
13 155	13 448	13 086	12 232	11 207	10 801	11 143	10 473	9 853	9 241	7 592	371
12 948	13 694	14 098	13 051	12 381	12 666	12 679	12 949	12 944	12 317	11 224	372
124 625	124 511	124 292	122 461	112 141	111 287	113 149	114 695	113 207	103 374	96 050	38
24 386	24 953	25 368	24 805	22 671	22 755	23 221	25 261	25 266	24 106	21 461	381
33 179	32 023	33 722	33 636	33 461	35 112	38 739	40 625	40 998	35 872	33 832	382
21 030	21 190	20 994	21 324	20 776	19 866	20 248	21 940	20 764	19 003	16 417	383
44 645	45 048	42 997	41 517	34 034	32 346	29 633	25 430	24 612	22 744	22 721	384
1 385	1 297	1 211	1 179	1 199	1 208	1 308	1 439	1 567	1 649	1 619	385
3 402	3 112	2 791	2 566	2 414	2 356	2 478	2 479	2 587	2 370	2 283	39

Tabell 7. Sysselsatte i store bedrifter, etter lønnskostnadsandel og konkurransetype. 1980 - 1989  
Persons engaged in large establishments, by share of compensation of employees and competitive type. 1980 - 1989

Konkurransetype Competitive type 2)	I alt 1) Total 1)	Gruppe for lønnskostnadsandel. Prosent Share of compensation of employees. Per cent			
		- 59	60 - 79	80 - 99	100 -
<b>OLJEUTVINNING, BERGVERKSDRIFT OG INDUSTRI</b>					
1980	358 224	78 779	119 703	100 420	59 322
1981	351 982	68 109	116 549	105 317	62 007
1982	340 195	65 373	109 825	103 678	61 319
1983	316 175	67 633	109 898	93 763	44 881
1984	312 174	73 226	102 004	94 161	42 783
1985	312 603	68 656	107 676	93 787	42 484
1986	312 854	65 999	110 610	87 438	48 807
1987	310 934	58 755	106 936	94 929	50 314
1988	292 066	58 645	87 486	95 134	50 801
1989	274 856	61 346	83 546	87 264	42 700
<b>BERGVERKSDRIFT OG INDUSTRI</b>					
1980	355 818	76 373	119 703	100 420	59 322
1981	349 519	65 646	116 549	105 317	62 007
1982	337 478	62 759	109 825	103 575	61 319
1983	313 447	64 905	109 898	93 763	44 881
1984	309 271	70 323	102 004	94 161	42 783
1985	309 200	65 253	107 676	93 787	42 484
1986	308 917	62 062	110 610	87 438	48 807
1987	306 958	54 779	106 936	94 929	50 314
1988	287 287	54 333	87 486	95 134	50 334
1989	270 080	56 604	83 546	87 264	42 666
<b>SKJERMET INDUSTRI</b>					
1980	86 721	19 129	34 056	24 199	9 337
1981	85 784	17 593	29 476	28 898	9 817
1982	84 595	18 092	29 209	30 536	6 758
1983	80 630	17 658	35 963	20 891	6 118
1984	79 934	18 069	34 298	22 179	5 388
1985	80 859	16 916	36 085	23 563	4 295
1986	82 373	15 301	39 352	22 955	4 765
1987	83 446	13 795	35 935	26 003	7 713
1988	80 568	13 500	29 162	29 081	8 825
1989	78 362	14 471	29 598	27 176	7 117
<b>UTEKONKURRERENDE INDUSTRI OG BERGVERKSDRIFT</b>					
1980	61 321	22 431	17 686	12 116	9 088
1981	59 967	14 487	17 001	13 949	14 530
1982	56 701	12 717	16 238	11 507	16 239
1983	52 812	23 367	15 105	7 961	6 379
1984	52 227	30 573	11 047	7 608	2 999
1985	50 870	24 641	13 506	7 462	5 261
1986	48 395	19 967	14 177	5 459	8 792
1987	46 957	20 937	12 560	7 398	6 062
1988	44 878	23 772	12 230	4 584	4 292
1989	42 993	24 415	9 770	4 659	4 149
<b>HJEMMEKONKURRERENDE INDUSTRI</b>					
1980	207 776	34 813	67 961	64 105	40 897
1981	203 768	33 566	70 072	62 470	37 660
1982	196 182	31 950	64 378	61 532	38 322
1983	180 005	23 880	58 830	64 911	32 384
1984	177 110	21 681	56 659	64 374	34 396
1985	177 471	23 696	58 085	62 762	32 928
1986	178 149	26 794	57 081	59 024	35 250
1987	176 555	20 047	58 441	61 528	36 539
1988	161 841	17 061	46 094	61 469	37 217
1989	148 725	17 718	44 178	55 429	31 400

1) Investeringsbedrifter og hjelpeavdelinger er holdt utenom.

1) Establishments under construction and auxiliary units are not included.

2) English translation of competitive type is given in annex 1.



Tabell 8. Produksjonsindeks (bruttoproduct). 1985-1990. 1980=100 *Index of industrial production (value added). 1985-1990. 1980=100*

Næringshovedgruppe Industry major group	1980	1985*	1986*	1987*	1988*	1989*	1990*
2,3 Oljeutvinning, bergverksdrift og industri . . . .	100	122	127	136	144	168	175
2 Oljeutvinning og bergverksdrift . . . . .	100	138	147	164	181	230	243
21 Bryting av kull . . . . .	100	287	271	241	167	253	219
22 Utvinning av råolje og naturgass . . . . .	100	139	148	165	183	233	246
23 Bryting og utvinning av malm . . . . .	100	109	112	101	89	86	85
29 Bergverksdrift ellers . . . . .	100	110	123	118	120	131	139
3 Industri . . . . .	100	106	108	110	109	109	110
31 Næringsmidler, drikke- og tobakksvarer . .	100	81	83	84	82	82	80
311/2 Næringsmidler . . . . .	100	63	63	61	55	55	50
313 Drikkevarer . . . . .	100	93	100	100	104	104	105
314 Tobakksvarer . . . . .	100	106	101	109	111	111	112
32 Tekstil-, beklednings-, lær og lærvarer . . .	100	79	78	72	61	54	55
321 Tekstilvarer . . . . .	100	76	77	72	63	57	59
322 Klær, unntatt skotøy . . . . .	100	86	82	72	58	47	46
323 Lær, lær- og skinnvarer, unntatt klær og skotøy . . . . .	100	102	105	108	94	91	95
324 Skotøy . . . . .	100	48	47	43	40	32	30
33 Trevarer . . . . .	100	88	89	88	84	82	78
331 Trevarer, unntatt møbler og innredninger .	100	88	91	91	87	86	83
332 Møbler og innredninger av tre . . . . .	100	85	84	80	74	69	65
34 Treforedling, grafisk produksjon og for- lagsvirksomhet . . . . .	100	115	116	117	118	121	120
341 Treforedling . . . . .	100	132	130	129	130	139	138
342 Grafisk prod. og forlagsvirksomhet . . . . .	100	106	109	111	112	112	111
35 Kjemiske produkter, mineralolje-, kull-, gummi- og plastprodukter . . . . .	100	146	145	153	151	158	173
351 Kjemiske råvarer . . . . .	100	167	160	168	170	178	188
352 Kjemisk-tekniske produkter . . . . .	100	120	126	130	127	134	139
353/4 Raff. av jordolje og prod. av jordolje- og kullprodukter . . . . .	100	191	190	214	202	216	282
355 Prod. og rep. av gummiprodukter . . . . .	100	108	113	110	114	114	110
356 Plastvarer . . . . .	100	112	113	116	115	115	115
36 Mineralske produkter . . . . .	100	92	101	104	98	89	86
361/2 Keramiske produkter, glass og glassvarer	100	90	96	94	92	85	85
369 Mineralske produkter ellers . . . . .	100	92	102	106	100	90	87
37 Metaller . . . . .	100	126	124	131	142	144	144
371 Jern, stål og ferrolegeringer . . . . .	100	147	139	132	140	138	136
372 Ikke-jernholdige metaller . . . . .	100	115	117	130	142	147	148
38 Verkstedprodukter . . . . .	100	104	107	109	106	107	107
381 Metallvarer . . . . .	100	91	95	95	92	90	89
382 Maskiner . . . . .	100	128	132	133	126	125	125
383 Elektriske apparater og materiell . . . . .	100	128	136	145	149	154	153
384 Transportmidler . . . . .	100	75	73	71	69	70	71
385 Tekn. og vitensk. instrumenter, foto- og optiske artikler . . . . .	100	135	141	140	137	140	150
39 Industriproduksjon ellers . . . . .	100	120	128	118	115	107	112

Kilde: Statistisk ukehefte. Source: Weekly Bulletin of Statistics.

Tabell 9. Bruttonasjonalprodukt etter nasjonalregnskapssektor. Prosentvis fordeling 1970, 1975, 1980, 1985, 1989. Mill.kr 1985-1989

Nasjonalregnskapssektor	Prosent <sup>1</sup> Per cent <sup>1</sup>				
	1970	1975	1980	1985	1989*
Bruttonasjonalprodukt .....	100,0	100,0	100,0	100,0	100,0
Næringsvirksomhet .....	78,69	76,92	78,84	78,23	78,11
Jordbruk, skogbruk, fiske og fangst .....	5,58	4,78	3,85	3,03	2,83
Utvinning og rørtransport av råolje og naturgass .....	-	2,42	15,13	18,53	12,35
Bergverksdrift .....	0,74	0,63	0,38	0,26	0,31
Industri .....	21,61	21,70	16,01	14,02	14,48
Skjermet industri .....	4,68	3,64	2,88	3,64	4,10
Næringsmidler .....	1,99	1,16	0,93	1,42	1,60
Drikkevarer .....	0,74	0,65	0,50	0,51	0,62
Tobaksvarer .....	0,54	0,41	0,29	0,38	0,45
Grafisk prod. og forlagsvirksomhet .....	1,41	1,42	1,16	1,33	1,43
Utekonkurrerende industri .....	5,11	5,00	3,79	2,95	3,61
Treforedling .....	1,44	1,28	0,79	0,70	0,83
Kjemiske råvarer .....	0,78	0,87	0,78	0,73	0,79
Raffinering av jordolje .....	0,40	0,30	0,23	0,04	0,11
Jern, stål og ferrolegeringer .....	1,09	1,51	0,68	0,52	0,57
Ikke-jernholdige metaller .....	1,40	1,04	1,31	0,96	1,31
Hjemmekonkurrerende industri .....	11,82	13,06	9,34	7,43	6,77
Tekstilvarer .....	0,75	0,48	0,38	0,23	0,19
Klær, lær, lærvarer og skotøy .....	0,80	0,47	0,27	0,14	0,08
Trevarer .....	1,21	1,42	1,07	0,67	0,68
Møbler og innredninger av tre .....	0,61	0,52	0,36	0,31	0,25
Kjemisk-tekniske produkter .....	0,55	0,52	0,39	0,31	0,40
Jordolje- og kullprodukter .....	-	0,19	0,10	0,11	0,07
Gummiprodukter og plastvarer .....	0,52	0,51	0,39	0,32	0,32
Mineralske produkter .....	0,81	0,85	0,64	0,50	0,45
Metallvarer .....	1,52	1,48	1,12	0,88	0,85
Oljerigger .....	-	0,80	0,60	0,82	0,63
Maskiner .....	1,29	1,33	1,14	1,12	0,97
Elektriske apparater og materiell .....	1,21	1,49	0,95	0,86	0,78
Fartøyer .....	1,84	2,32	1,35	0,65	0,53
Andre transportmidler .....	0,45	0,45	0,41	0,35	0,40
Annen industriproduksjon .....	0,26	0,23	0,17	0,16	0,17
Elektrisitetsforsyning .....	2,54	2,78	2,78	3,56	3,90
Bygge- og anleggsvirksomhet .....	7,00	6,49	5,40	4,64	5,06
Varehandel .....	11,35	10,88	10,56	9,46	10,02
Utenriks sjøfart og oljeboring .....	8,64	5,73	4,33	2,75	2,61
Samferdsel .....	6,10	5,76	4,90	5,02	6,05
Bolitjenester .....	4,19	3,99	3,53	3,62	4,60
Finansiell tjenesteyting .....	2,37	2,99	3,15	3,32	4,58
Annen næringsvirksomhet .....	8,57	8,77	8,82	10,02	11,32
Offentlig forvaltningsvirksomhet .....	11,78	13,92	13,65	13,59	15,72
Korreksjonsposter .....	9,53	9,16	7,51	8,18	6,17

1 Av bruttonasjonalprodukt i løpende priser.

Gross domestic product by kind of economic activity. Percentages 1970, 1975, 1980, 1985, 1989. Million kroner 1985-1989.

Million kroner					Kind of economic activity
1985	1986	1987	1988	1989*	
500 200	513 718	561 480	583 278	622 991	<i>Gross domestic product</i>
391 297	392 806	431 687	450 028	486 631	<i>Industries</i>
15 150	16 021	17 695	17 689	17 616	<i>Agriculture, hunting, forestry and fishing</i>
92 694	56 629	57 746	50 349	76 951	<i>Production and pipeline transport of crude petroleum and natural gas</i>
1 303	1 565	1 639	1 569	1 929	<i>Mining and quarrying</i>
70 127	75 651	84 590	89 506	90 203	<i>Manufacturing</i>
18 224	20 719	23 595	24 823	25 541	<i>Sheltered manufacturing</i>
7 111	8 109	9 146	9 787	9 968	<i>Food</i>
2 562	3 018	3 394	3 689	3 868	<i>Beverages</i>
1 883	2 037	2 532	2 633	2 776	<i>Tobacco</i>
6 668	7 555	8 523	8 714	8 928	<i>Printing and publishing</i>
14 737	13 821	16 417	21 692	22 459	<i>Export-oriented manufacturing</i>
3 490	3 584	3 876	4 623	5 163	<i>Paper and paper products</i>
3 636	3 235	4 702	4 930	4 929	<i>Industrial chemicals</i>
223	143	407	818	676	<i>Petroleum refining</i>
2 590	2 326	2 289	3 376	3 512	<i>Iron, steel and ferro-alloys</i>
4 798	4 532	5 143	7 945	8 179	<i>Non-ferrous metals</i>
37 166	41 111	44 578	42 991	42 203	<i>Import-competing manufacturing</i>
1 138	1 244	1 277	1 252	1 185	<i>Textiles</i>
716	749	747	691	516	<i>Wearing apparel, leather, leather products and footwear</i>
3 360	3 825	4 297	4 199	4 208	<i>Wood and wood products, except furniture and fixtures</i>
1 541	1 721	1 708	1 599	1 573	<i>Furniture and fixtures</i>
1 568	1 811	2 181	2 276	2 479	<i>Other chemical products</i>
543	477	556	438	435	<i>Products of petroleum and coal</i>
1 613	1 899	2 003	2 036	1 995	<i>Rubber and plastic products</i>
2 505	2 995	3 430	3 107	2 791	<i>Mineral products</i>
4 375	5 194	5 575	5 704	5 291	<i>Metal products, except machinery and equipment</i>
4 090	4 417	4 902	4 238	3 945	<i>Oil platforms etc.</i>
5 612	5 922	5 819	5 896	6 016	<i>Machinery</i>
4 306	5 223	5 709	5 149	4 895	<i>Electrical apparatus and supplies</i>
3 259	2 993	3 223	3 112	3 328	<i>Ships and boats</i>
1 740	1 758	2 168	2 254	2 485	<i>Other transport equipment</i>
800	885	982	1 041	1 062	<i>Other manufacturing industries</i>
17 797	19 077	20 892	22 912	24 291	<i>Electricity supply</i>
23 221	27 832	34 334	36 349	31 514	<i>Construction</i>
47 298	54 694	58 893	61 198	62 461	<i>Wholesale and retail trade</i>
13 753	11 617	8 547	11 242	16 266	<i>Ocean transport and oil well drilling</i>
25 084	28 971	32 188	36 150	37 709	<i>Transport and communication</i>
18 105	19 711	21 796	25 367	28 642	<i>Dwellings</i>
16 625	22 792	27 876	27 766	28 534	<i>Financial services</i>
50 139	58 247	65 492	69 933	70 517	<i>Other industries</i>
67 965	75 371	85 629	91 930	97 928	<i>Producers of government services</i>
40 939	45 541	44 164	41 320	38 433	<i>Correction sectors</i>

\* Of domestic product in current prices.

Tabell 10. Bruttonasjonalprodukt pr. utførte timeverk i ulike nasjonalregnskapssektorer. Volumindeks. 1980-1989. 1980=100  
*Gross domestic product per man-hours worked for different kinds of economic activity. Volume index. 1980-1989. 1980=100*

Nasjonalregnskapssektor <i>Kind of economic activity</i>	1980	1981	1982	1983	1984	1985	1986	1987	1988	1989*
Utvinning av råolje og naturgass .....	100	76	72	77	75	67	69	77	86	104
Bergverksdrift .....	100	103	103	124	122	117	143	158	143	168
Industri .....	100	100	104	109	117	120	119	125	124	128
Skjermet industri .....	100	95	97	95	97	100	98	98	95	96
Næringsmidler .....	100	88	90	85	83	84	82	81	78	81
Drikke- og tobakksvarer .....	100	98	104	106	115	121	117	123	122	127
Grafisk prod. og forlagsvirksomhet .....	100	100	101	101	104	107	104	101	95	95
Utekonkurrerende industri .....	100	105	111	133	150	149	141	169	179	182
Treforedling .....	100	113	118	131	151	150	160	171	194	209
Kjemiske råvarer .....	100	110	112	139	178	161	129	169	172	158
Raffinering av jordolje .....	100	101	124	110	122	253	254	1 288	861	910
Metaller .....	100	98	102	130	137	141	134	149	161	165
Hjemmekonkurrerende industri .....	100	100	104	105	111	117	119	122	119	124
Tekstil- og bekledningsvarer .....	100	103	102	109	116	120	124	126	132	135
Trevarer .....	100	99	99	98	102	108	113	115	108	114
Kjemiske og mineralske produkter .....	100	102	119	119	122	127	129	165	153	169
Verkstedprodukter .....	100	103	105	106	114	119	117	119	119	124
Fartøyer .....	100	95	98	97	92	100	107	109	99	104
Oljerigger .....	100	91	94	80	88	100	101	103	99	96

Tabell 11. Forsknings- og utviklingsutgifter, etter bransje. Mill.kr. 1985, 1987 og 1989 *Research and development expenditure, by branch of industry. Million kroner. 1985, 1987 and 1989*

Bransje Branch	1985		1987		1989	
	Interne <sup>1</sup> Internal <sup>1</sup>	Eksterne <sup>2</sup> External <sup>2</sup>	Interne <sup>1</sup>	Eksterne <sup>2</sup>	Interne <sup>1</sup>	Eksterne <sup>2</sup>
Oljeutvinning, bergverksdrift og industri <i>Oil extraction, mining, quarrying and manufacturing . . . .</i>	2 990	898	3 906	r966	3 989	1 421
Oljeutvinning og bergverksdrift <i>Oil extraction, mining and quarrying . . . . .</i>	582	628	717	r648	647	925
Av dette <i>Of which</i>						
Utvinning av råolje og naturgass <i>Crude petroleum and natural gas production . . . . .</i>	575	624	713	r645	642	921
Industri <i>Manufacturing . . . . .</i>	2 408	270	3 189	318	3 342	495
Næringsmidler, drikke- og tobakksvarer <i>Food, beverages and tobacco products . . . . .</i>	34	6	56	6	92	21
Tekstil-, bekledning-, lær og lærvarer <i>Textiles, wearing apparel, leather and leather products . . . . .</i>	11	-	11	1	5	1
Trevare <i>Wood and wood products, incl. furniture . . . . .</i>	9	2	22	3	20	4
Treforedling <i>Paper and paper products . . . . .</i>	29	9	57	r9	44	7
Kjemiske råvarer, kjemisk-tekniske produkter <i>Industrial chemicals, other chemical products . . . . .</i>	397	25	530	39	690	89
Raffinering av jordolje, jordolje- og kullprodukter <i>Petroleum refining, products of petroleum and coal . . . . .</i>	11	1	15	1	10	-
Prod. og rep. av gummi- og plastvarer <i>Rubber and plastic products . . . . .</i>	27	1	50	4	38	5
Mineralske produkter <i>Mineral products . . . . .</i>	25	1	31	11	26	11
Metaller <i>Basic metals . . . . .</i>	226	32	356	62	318	151
Metallvarer <i>Metal products . . . . .</i>	53	11	72	17	80	36
Maskiner <i>Machinery . . . . .</i>	628	102	773	86	785	53
Elektriske apparater og materiell <i>Electrical apparatus and supplies . . . . .</i>	731	36	933	50	886	65
Transportmidler <i>Transport equipment . . . . .</i>	67	11	82	8	110	18
Tekniske- og vitenskapelige instrumenter <i>Professional and scientific instruments . . . . .</i>	149	19	183	19	237	35
Industriproduksjon ellers <i>Other manufacturing industries . . . . .</i>	10	13	16	r2	3	1

<sup>1</sup> Omfatter foretakenes FOU-utgifter i egen regi.

<sup>2</sup> Omfatter foretakenes utgifter til FOU-opdrag satt bort til andre institusjoner og foretak i Norge.

<sup>1</sup> *Comprise the expenditure on their own research and development work.*

<sup>2</sup> *Comprise payments to institutions and others for contracted research and development work in Norway.*

K i l d e : Statistikken er utarbeidd av NTNf på grunnlag av en undersøkelse av foretak som foretas hvert annet år.

Source: The statistics are published by NTNf and are based upon a survey of enterprises every other year.

Tabell 12. Hovedtall for oljeutvinning, bergverksdrift og industri. 1989 *Principal figures for oil extraction, mining, quarrying and manufacturing. 1989*

Kjennemerke <i>Characteristics</i>	Enhet <i>Unit</i>	Alle bedrifter <i>All establishments</i>	Store bedrifter <i>Large establishments</i>		
		I alt <i>Total</i>	I alt <i>Total</i>	Oljeutvinning <i>Oil extraction</i>	Bergverksdrift og industri <i>Mining, quarrying and manufacturing</i>
1. Bedrifter <i>Establishments</i>	Antall <i>Number</i>	12 353	6 700	15	6 685
2. Sysselsatte <i>Persons engaged</i>	"	310 782	296 454	14 754	281 700
Eiere <i>Owners</i>	"	3 379	872	-	872
Ansatte <i>Employees</i>	"	307 403	295 582	14 754	280 828
Deltidsansatte <i>Part-time employees</i>	"	30 404	29 967	304	29 663
3. Timeverk utført av ansatte <i>Man-hours worked by employees</i>	1000 t.v. <i>man-hours</i>	481 373	462 506	20 485	442 022
4. Bruttoproduksjonsverdi <i>Gross value of production</i>	Mill.kr <i>Million kroner</i>	408 211	398 454	89 511	308 943
Produksjon for egen regning <i>Value of production on own account</i>	"	364 660	356 659	79 057	277 602
Leiearbeid <i>Contract work</i>	"	20 597	19 991	6 252	13 739
Monterings- og reparasjonsarbeid <i>Mounting and repair work</i>	"	9 603	8 810	-	8 810
Annet arbeid <i>Other work</i>	"	4 661	4 532	724	3 808
Utleie av maskiner og bygninger <i>Renting of machinery and buildings</i>	"	1 075	991	-	991
Investerings- og reparasjonsarbeid utført av bedriftens egne ansatte <i>Value of investment and repair work carried out by the employees of the establishment</i>	"	6 762	6 743	3 478	3 265
Bruttofortjeneste på salg av handelsvarer <i>Gross profit of goods sold in the same condition as purchased</i>	"	852	729	-	729
5. Vareinnsats <i>Cost of goods and services consumed</i>	"	248 181	241 802	19 401	222 401
Råvarer til egen produksjon <i>Cost of raw materials</i>	"	150 827	147 129	149	146 979
Brensel og emballasje <i>Fuel and packaging materials</i>	"	13 092	12 825	93	12 732
Andre varer <i>Other materials</i>	"	7 454	7 307	929	6 378
Leiearbeid <i>Contract work</i>	"	31 529	30 938	9 321	21 616
Reparasjonsarbeid <i>Repair work</i>	"	6 876	6 754	2 325	4 429
Andre produksjonskostnader <i>Other working expenses</i>	"	29 103	27 903	4 973	22 930
Leie av maskiner og bygninger <i>Hire of machinery and buildings</i>	"	5 163	4 827	297	4 529
Reparasjonsarbeid utført av bedriftens egne ansatte <i>Value of repair work carried out by the employees of the establishment</i>	"	4 138	4 120	1 313	2 807
6. Bearbeidingsverdi (= 4-5) <i>Value added (= 4-5)</i>	"	160 030	156 652	70 110	86 542
7. Avgifter <i>Indirect taxes</i>	"	15 030	15 019	9 879	5 140
8. Tilskudd <i>Subsidies</i>	"	6 132	6 086	-	6 086
9. Bearbeidingsverdi til faktorpriser (= 6-7+8) <i>Value added at factor prices (= 6-7+8)</i>	"	151 132	147 719	60 231	87 488
10. Lønnskostnader <i>Compensation of employees</i>	"	68 051	65 766	6 750	59 016
Lønn <i>Salaries and wages</i>	"	59 027	57 041	5 945	51 096
Kontraktsmessig lønn <i>Salaries and wages in cash and kind</i>	"	56 062	54 121	5 326	48 795
Andre ytelser til beste for lønnstakerne <i>Other benefits</i>	"	2 965	2 920	619	2 300
Arbeidsgiveravgift m.m. <i>Social expenses levied by law etc.</i>	"	9 024	8 726	805	7 920
11. Bruttoinvestering <i>Gross fixed capital formation</i>	"	54 139	53 825	41 661	12 164
Anskaffelser av varige driftsmidler <i>Acquisition of fixed assets</i>	"	55 937	55 563	41 703	13 860
- Salg av varige driftsmidler <i>Sale of fixed assets</i>	"	1 797	1 738	42	1 696
12. Reparasjoner av varige driftsmidler <i>Repair of fixed assets</i>	"	11 015	10 874	3 638	7 236
13. Varelager ved utgangen av året <i>Stocks at the end of the year</i>	"	51 115	50 293	542	49 751
Råvarer, brensel, emballasje m.m. <i>Purchased raw materials etc.</i>	"	13 771	13 439	542	12 897
Handelsvarer <i>Goods sold in the same condition as purchased</i>	"	399	346	-	346
Varer i arbeid <i>Work in process</i>	"	23 427	23 299	-	23 299
Ferdigvarer (egen produksjon) <i>Finished products</i>	"	13 517	13 209	-	13 209

Tabell 13. Hovedtall for alle bedrifter, etter næringshovedgruppe. 1989  
Principal figures for all establishments, by industry major group. 1989

Næringshovedgruppe	Bedrif-ter	Syssel-satte	Lønns-kost-nader	Brutto-produk-sjons-verdi	Bearbeidingsverdi	Markeds-priser	Faktor-priser	Brutto-inves-tering
Industry major group	Estab-lish-ments	Persons engaged	Compen-sation of emp-loyees	Gross value of produc-tion	Value added	Market prices	Factor prices	Gross fixed capital forma-tion
		I		Mill. kr	Million kroner			
2,3 OLJEUTVINNING, BERGVERKSDRIFT OG INDUSTRI	12 353	310 782	68 051	408 211	160 030	151 132	54 139	
2-22,3 BERGVERKSDRIFT OG INDUSTRI .....	12 338	296 028	61 301	318 700	89 920	90 901	12 479	
2 OLJEUTVINNING OG BERGVERKSDRIFT .....	427	20 423	7 935	93 946	71 907	62 317	42 075	
2-22 BERGVERKSDRIFT .....	412	5 669	1 185	4 435	1 797	2 086	414	
21 Bryting av kull .....	1	402	98	166	31	119	28	
22 Utvinning av råolje og naturgass .....	15	14 754	6 750	89 511	70 110	60 231	41 661	
23 Bryting og utvinning av malm .....	9	2 147	423	1 465	566	764	190	
29 Bergverksdrift ellers .....	402	3 120	664	2 804	1 200	1 203	196	
3 INDUSTRI .....	11 926	290 359	60 116	314 265	88 123	88 815	12 064	
31 NÆRINGSMIDLER, DRIKKE- OG TOBAKKSVARER .	2 060	52 061	9 534	72 165	14 839	14 626	2 731	
311/2 Næringsmidler .....	2 004	46 758	8 280	63 165	8 227	12 520	2 344	
313/4 Drikke- og tobakksvarer .....	56	5 303	1 254	9 000	6 612	2 106	387	
32 TEKSTIL-, BEKLEDNINGS-, LÆR OG LÆRVARER	638	9 963	1 442	4 544	1 701	1 763	171	
321 Tekstilvarer .....	362	6 442	987	3 181	1 163	1 204	132	
322 Klær, unntatt skotøy .....	215	2 547	315	917	375	389	28	
323 Lær og skinnvarer, unnt. klær og skotøy	37	512	78	281	92	98	10	
324 Skotøy .....	24	462	62	166	72	72	2	
33 TREVARER .....	1 647	25 026	4 272	17 363	5 541	5 624	774	
331 Trevarer, unntatt møbler og innredninger	1 204	17 367	3 038	13 034	4 033	4 090	663	
332 Møbler og innredninger av tre .....	443	7 659	1 235	4 329	1 508	1 534	111	
34 TREFOREDLING, GRAFISK - OG FORLAGSVIRKS.	1 997	47 191	9 783	39 789	14 111	14 392	1 189	
341 Treforedling .....	118	11 977	2 572	18 834	5 049	5 057	655	
342 Grafisk prod. og forlagsvirksomhet .....	1 879	35 214	7 211	20 955	9 063	9 335	533	
35 KJEMISKE -, GUMMI- OG PLASTPRODUKTER ..	657	23 953	5 669	40 817	10 550	10 502	2 912	
351 Kjemiske råvarer .....	56	8 572	2 302	15 260	4 948	4 948	1 030	
352 Kjemisk-tekniske produkter .....	133	5 727	1 320	6 349	2 483	2 420	237	
353 Raffinering av jordolje .....	3	1 211	400	11 424	675	673	1 202	
354 Jordolje- og kullprodukter .....	78	1 057	251	2 052	451	451	169	
355 Prod. og reparasjon av gummiprodukter ..	68	1 387	278	904	379	379	37	
356 Plastvarer .....	319	5 999	1 117	4 829	1 615	1 631	238	
36 MINERALSKE PRODUKTER .....	549	9 470	1 997	8 184	3 009	3 015	678	
361 Keramiske produkter .....	26	869	150	313	174	174	6	
362 Glass og glassvarer .....	53	1 620	326	1 158	474	474	140	
369 Mineralske produkter ellers .....	470	6 981	1 521	6 713	2 361	2 367	532	
37 METALLER .....	94	18 857	4 674	38 254	11 647	11 650	1 459	
371 Jern, stål og ferrolegeringer .....	44	7 600	1 803	10 206	3 410	3 412	502	
372 Ikke-jernholdige metaller .....	50	11 257	2 870	28 048	8 237	8 238	958	
38 VERKSTEDPRODUKTER .....	4 025	101 169	22 294	91 919	26 174	26 662	2 091	
381 Metallvarer .....	1 615	23 551	4 487	12 715	5 202	5 429	462	
382 Maskiner .....	1 119	35 411	8 561	47 614	9 753	9 813	413	
383 Elektriske apparater og materiell .....	430	16 844	3 964	13 027	4 945	5 019	554	
384 Transportmidler .....	780	23 662	4 875	17 329	5 760	5 876	633	
385 Tekn., vitensk., foto- og optiske artik.	81	1 701	408	1 234	512	525	30	
39 INDUSTRIPRODUKSJON ELLERS .....	259	2 669	452	1 229	551	581	59	

Tabell 14. Hovedtall for alle bedrifter, etter næringsområde og eierform. 1989  
Principal figures for all establishments, by industry division and type of ownership. 1989

Næringsområde/ Eierform	Bedrif- ter	Syssel- satte	Lønns- kost- nader	Brutto- produk- sjons- verdi	Bearbeidingsverdi		Brutto- inves- tering
					Markeds- priser	Faktor- priser	
Industry division/ Type of ownership	Estab- lish- ments	Persons engaged	Compen- sation of emp- loyees	Gross value of produc- tion	Value added		Gross fixed capital forma- tion
					Market prices	Factor prices	
				I	Mill. kr	Million kroner	
2-22,3 BERGVERKSDRIFT OG INDUSTRI .....	12 338	296 028	61 301	318 700	89 920	90 901	12 479
Enkeltmannsfirma							
Individual enterprise .....	1 925	8 359	1 048	4 412	1 643	1 651	138
Ansvarlig selskap							
General partnership .....	883	8 606	1 670	14 551	6 256	4 097	641
Kommandittselskap							
Limited partnership .....	47	1 682	366	1 767	513	517	89
Aksjeselskap							
Joint-stock company .....	8 937	257 858	54 237	245 906	80 292	78 892	10 398
Andelslag							
Co-operative society .....	435	14 068	2 772	27 366	-467	4 047	1 041
Annen eierform							
Other type of ownership .....	111	5 455	1 208	24 698	1 683	1 697	172
2-22 BERGVERKSDRIFT .....	412	5 669	1 185	4 435	1 797	2 086	414
Enkeltmannsfirma .....	51	163	21	109	48	48	4
Ansvarlig selskap .....	29	107	11	76	31	31	7
Kommandittselskap .....	1	4	:	:	:	:	:
Aksjeselskap .....	320	5 314	1 135	4 172	1 682	1 971	400
Andelslag .....	4	14	:	:	:	:	:
Annen eierform .....	7	67	14	44	25	25	1
3 INDUSTRI .....	11 926	290 359	60 116	314 265	88 123	88 815	12 064
Enkeltmannsfirma .....	1 874	8 196	1 027	4 303	1 595	1 603	134
Ansvarlig selskap .....	854	8 499	1 659	14 475	6 225	4 066	634
Kommandittselskap .....	46	1 678	:	:	:	:	:
Aksjeselskap .....	8 617	252 544	53 102	241 734	78 610	76 921	9 997
Andelslag .....	431	14 054	:	:	:	:	:
Annen eierform .....	104	5 388	1 194	24 655	1 658	1 672	171
31 NÆRINGSMIDLER, DRIKKE- OG TOBAKKSVARER .	2 060	52 061	9 534	72 165	14 839	14 626	2 731
Enkeltmannsfirma .....	392	2 488	267	1 490	455	451	49
Ansvarlig selskap .....	123	2 357	396	5 265	3 061	889	131
Kommandittselskap .....	6	115	26	186	40	44	5
Aksjeselskap .....	1 166	34 770	6 383	37 831	12 136	9 589	1 542
Andelslag .....	367	12 142	2 430	26 414	-912	3 595	1 003
Annen eierform .....	6	189	33	980	59	59	3
32 TEKSTIL-, BEKLEDNINGS-, LÆR OG LÆRVARER	638	9 963	1 442	4 544	1 701	1 763	171
Enkeltmannsfirma .....	110	379	34	134	54	55	5
Ansvarlig selskap .....	68	159	:	:	:	:	:
Kommandittselskap .....	1	10	:	:	:	:	:
Aksjeselskap .....	455	9 401	1 398	4 209	1 596	1 656	165
Andelslag .....	-	-	-	-	-	-	-
Annen eierform .....	4	14	2	151	29	29	-
33 TREVARER .....	1 647	25 026	4 272	17 363	5 541	5 624	774
Enkeltmannsfirma .....	341	1 129	110	511	193	199	16
Ansvarlig selskap .....	191	779	75	479	166	169	23
Kommandittselskap .....	8	187	34	212	58	58	22
Aksjeselskap .....	1 072	22 128	3 917	15 523	4 889	4 958	673
Andelslag .....	12	396	67	333	120	122	22
Annen eierform .....	23	407	69	304	116	118	18
34 TREFOREDLING, GRAFISK - OG FORLAGSVIRKS.	1 997	47 191	9 783	39 789	14 111	14 392	1 189
Enkeltmannsfirma .....	193	766	113	401	183	186	25
Ansvarlig selskap .....	117	938	170	608	253	261	14
Kommandittselskap .....	7	110	22	94	29	29	3
Aksjeselskap .....	1 620	43 143	9 046	36 983	12 969	13 220	1 094
Andelslag .....	20	1 235	219	441	257	263	11
Annen eierform .....	40	999	213	1 262	420	435	42



Tabell 14 (forts.). Hovedtall for alle bedrifter, etter næringsområde og eierform. 1989  
Principal figures for all establishments, by industry division and type of ownership. 1989

Næringsområde/ Eierform	Bedrif- ter	Sysse- l- satte	Lønns- kost- nader	Brutto- produk- sjons- verdi	Bearbeidingsverdi		Brutto- inves- tering	
					Markeds- priser	Faktor- priser		
				I	Mill. kr			
35	KJEMISKE -, GUMMI- OG PLASTPRODUKTER ..	657	23 953	5 669	40 817	10 550	10 502	2 912
	Enkeltmannsfirma .....	40	210	27	130	49	48	-3
	Ansvarlig selskap .....	17	866	293	3 045	1 003	1 003	256
	Kommandittselskap .....	7	331	:	:	:	:	:
	Aksjeselskap .....	585	21 792	5 110	36 368	9 074	9 028	2 595
	Andelslag .....	1	65	:	:	:	:	:
	Annen eierform .....	7	689	155	819	288	288	31
36	MINERALSKE PRODUKTER .....	549	9 470	1 997	8 184	3 009	3 015	678
	Enkeltmannsfirma .....	72	236	29	159	51	51	6
	Ansvarlig selskap .....	32	477	98	382	148	148	19
	Kommandittselskap .....	5	43	6	56	16	16	-
	Aksjeselskap .....	436	8 694	1 858	7 551	2 785	2 791	652
	Andelslag .....	4	20	5	36	9	9	-
	Annen eierform .....	-	-	-	-	-	-	-
37	METALLER .....	94	18 857	4 674	38 254	11 647	11 650	1 459
	Enkeltmannsfirma .....	4	13	2	9	3	3	-
	Ansvarlig selskap .....	7	1 895	515	4 055	1 359	1 360	165
	Kommandittselskap .....	3	307	73	282	40	40	15
	Aksjeselskap .....	80	16 642	4 085	33 908	10 244	10 247	1 280
	Andelslag .....	-	-	-	-	-	-	-
	Annen eierform .....	-	-	-	-	-	-	-
38	VERKSTEDPRODUKTER .....	4 025	101 169	22 294	91 919	26 174	26 662	2 091
	Enkeltmannsfirma .....	660	2 756	425	1 393	568	572	33
	Ansvarlig selskap .....	268	892	90	530	195	197	21
	Kommandittselskap .....	8	571	131	522	206	207	14
	Aksjeselskap .....	3 038	93 664	20 890	68 277	24 424	24 910	1 945
	Andelslag .....	27	196	37	59	34	34	1
	Annen eierform .....	24	3 090	721	21 138	745	743	78
39	INDUSTRIPRODUKSJON ELLERS .....	259	2 669	452	1 229	551	581	59
	Enkeltmannsfirma .....	62	219	20	76	39	39	3
	Ansvarlig selskap .....	31	136	:	:	:	:	:
	Kommandittselskap .....	1	4	:	:	:	:	:
	Aksjeselskap .....	165	2 310	415	1 085	493	522	53
	Andelslag .....	-	-	-	-	-	-	-
	Annen eierform .....	-	-	-	-	-	-	-

Tabell 15. Hovedtall for alle bedrifter, etter næringsområde og sysselsettingsgruppe. 1989  
Principal figures for all establishments, by industry division and employment group. 1989

Næringsområde/ Sysselsettingsgruppe	Bedrifter	Syssel-satte	Lønns-kost-nader	Brutto-produk-sjons-verdi	Bearbeidingsverdi	Brutto-inves-tering	
Industry division/ Employment group	Estab-lish-ments	Persons engaged	Compen-sation of emp-loyees	Gross value of produc-tion	Market-priser	Factor-priser	
			I	Mill. kr	Million kroner		
2-22,3 BERGVERKSDRIFT OG INDUSTRI .....	12 338	296 028	61 301	318 700	89 920	90 901	12 479
- 4 sysselsatte persons engaged	5 417	12 807	2 010	29 354	3 062	3 103	318
5 - 9 - " - .....	2 444	17 609	3 215	12 044	4 114	4 288	407
10 - 19 - " - .....	1 794	25 562	4 782	19 503	5 526	6 410	849
20 - 49 - " - .....	1 496	48 340	9 319	42 558	10 900	12 750	1 699
50 - 99 - " - .....	656	47 385	9 599	43 690	11 635	12 805	1 868
100 - 199 - " - .....	318	44 986	9 792	49 955	15 400	15 605	1 819
200 - " - .....	213	99 339	22 584	121 595	39 283	35 940	5 519
2-22 BERGVERKSDRIFT .....	412	5 669	1 185	4 435	1 797	2 086	414
- 4 sysselsatte	224	461	81	444	158	158	14
5 - 9 - " - .....	103	711	145	655	243	243	24
10 - 19 - " - .....	43	603	138	592	253	254	39
20 - 49 - " - .....	27	852	194	744	288	288	65
50 - 99 - " - .....	5	362	79	289	176	178	14
100 - 199 - " - .....	6	952	178	646	324	375	69
200 - " - .....	4	1 728	370	1 065	356	591	190
3 INDUSTRI .....	11 926	290 359	60 116	314 265	88 123	88 815	12 064
- 4 sysselsatte	5 193	12 346	1 929	28 911	2 903	2 945	304
5 - 9 - " - .....	2 341	16 898	3 069	11 388	3 871	4 045	383
10 - 19 - " - .....	1 751	24 959	4 645	18 911	5 272	6 156	810
20 - 49 - " - .....	1 469	47 488	9 125	41 814	10 613	12 462	1 634
50 - 99 - " - .....	651	47 023	9 520	43 401	11 460	12 628	1 854
100 - 199 - " - .....	312	44 034	9 614	49 310	15 076	15 230	1 750
200 - " - .....	209	97 611	22 215	120 530	38 927	35 349	5 329
31 Næringsmidler, drikke- og tobakksvarer	2 060	52 061	9 534	72 165	14 839	14 626	2 731
- 4 sysselsatte	594	1 420	175	1 592	306	320	67
5 - 9 - " - .....	457	3 283	490	3 030	618	744	103
10 - 19 - " - .....	407	5 834	951	6 800	697	1 515	293
20 - 49 - " - .....	366	11 880	2 058	16 744	1 776	3 318	650
50 - 99 - " - .....	152	11 064	2 088	16 290	2 193	3 128	679
100 - 199 - " - .....	54	7 152	1 356	10 451	1 946	1 989	306
200 - " - .....	30	11 428	2 415	17 258	7 303	3 612	632
32 Tekstil-, beklednings-, lær og lærvarer	638	9 963	1 442	4 544	1 701	1 763	171
- 4 sysselsatte	286	580	:	:	:	:	:
5 - 9 - " - .....	115	765	108	339	136	139	6
10 - 19 - " - .....	94	1 293	187	615	217	224	48
20 - 49 - " - .....	95	3 025	436	1 334	472	514	35
50 - 99 - " - .....	35	2 280	313	920	376	383	16
100 - 199 - " - .....	12	1 798	303	825	344	344	49
200 - " - .....	1	222	:	:	:	:	:
33 Trevarer .....	1 647	25 026	4 272	17 363	5 541	5 624	774
- 4 sysselsatte	749	1 753	:	:	:	:	:
5 - 9 - " - .....	332	2 457	399	1 397	505	512	48
10 - 19 - " - .....	253	3 508	582	2 101	746	757	93
20 - 49 - " - .....	204	6 403	1 129	4 391	1 464	1 513	213
50 - 99 - " - .....	83	5 718	1 003	4 433	1 250	1 258	222
100 - 199 - " - .....	20	2 852	522	2 580	745	747	132
200 - " - .....	6	2 335	:	:	:	:	:
34 Treforedling, grafisk - og forlagsvirks	1 997	47 191	9 783	39 789	14 111	14 392	1 189
- 4 sysselsatte	973	2 436	463	1 505	620	632	38
5 - 9 - " - .....	424	3 109	648	2 007	809	835	55
10 - 19 - " - .....	280	3 971	869	2 578	1 050	1 076	92
20 - 49 - " - .....	162	5 594	1 186	4 181	1 616	1 672	140
50 - 99 - " - .....	73	5 710	1 311	4 381	1 556	1 647	100
100 - 199 - " - .....	52	7 360	1 765	8 358	2 464	2 510	226
200 - " - .....	33	19 011	3 542	16 779	5 995	6 021	537

Tabell 15 (forts.). Hovedtall for alle bedrifter, etter næringsområde og sysselsettingsgruppe. 1989  
Principal figures for all establishments, by industry division and employment group. 1989

Næringsområde/ Sysselsettingsgruppe	Bedrif- ter	Sysse- lsette	Lønns- kost- nader	Brutto- produk- sjons- verdi	Bearbeidingsverdi		Brutto- inves- tering	
					Markeds- priser	Faktor- priser		
				I	Mill. kr			
35	Kjemiske -, gummi- og plastprodukter .	657	23 953	5 669	40 817	10 550	10 502	2 912
	- 4 sysselsatte .....	268	640	125	1 005	233	232	34
	5 - 9 - " - .....	106	829	172	825	244	243	34
	10 - 19 - " - .....	97	1 408	265	1 277	401	407	49
	20 - 49 - " - .....	97	3 174	675	3 507	1 070	1 081	104
	50 - 99 - " - .....	42	3 089	664	4 214	1 236	1 236	237
	100 - 199 - " - .....	25	3 469	829	9 604	3 435	3 382	411
	200 - " - .....	22	11 344	2 939	20 387	3 931	3 920	2 044
36	Mineralske produkter .....	549	9 470	1 997	8 184	3 009	3 015	678
	- 4 sysselsatte .....	256	605	110	791	197	197	30
	5 - 9 - " - .....	125	833	160	742	244	244	44
	10 - 19 - " - .....	76	1 082	212	938	283	283	62
	20 - 49 - " - .....	50	1 594	321	1 402	422	423	40
	50 - 99 - " - .....	20	1 489	369	1 484	552	552	189
	100 - 199 - " - .....	16	2 289	497	1 746	766	766	66
	200 - " - .....	6	1 578	327	1 081	545	549	247
37	Metaller .....	94	18 857	4 674	38 254	11 647	11 650	1 459
	- 4 sysselsatte .....	12	41	9	25	10	10	-
	5 - 9 - " - .....	8	68	17	82	21	21	1
	10 - 19 - " - .....	11	188	43	235	55	56	-3
	20 - 49 - " - .....	10	541	130	922	168	168	43
	50 - 99 - " - .....	13	1 159	256	1 503	335	335	27
	100 - 199 - " - .....	10	1 912	489	2 955	638	638	160
	200 - " - .....	30	14 948	3 730	32 532	10 419	10 421	1 231
38	Verkstedprodukter .....	4 025	101 169	22 294	91 919	26 174	26 662	2 091
	- 4 sysselsatte .....	1 882	4 500	727	22 485	988	996	87
	5 - 9 - " - .....	742	5 347	1 045	2 886	1 255	1 268	87
	10 - 19 - " - .....	510	7 375	1 489	4 245	1 765	1 778	173
	20 - 49 - " - .....	466	14 674	3 101	9 113	3 527	3 660	400
	50 - 99 - " - .....	225	16 023	3 418	9 933	3 878	4 003	367
	100 - 199 - " - .....	120	16 779	3 774	12 667	4 661	4 766	389
	200 - " - .....	80	36 471	8 742	30 590	10 100	10 192	587
39	Industriproduksjon ellers .....	259	2 669	452	1 229	551	581	59
	- 4 sysselsatte .....	173	371	:	:	:	:	:
	5 - 9 - " - .....	32	207	32	81	39	40	4
	10 - 19 - " - .....	23	300	46	124	59	59	3
	20 - 49 - " - .....	19	603	89	221	96	113	8
	50 - 99 - " - .....	8	491	97	244	84	85	17
	100 - 199 - " - .....	3	423	79	122	76	88	11
	200 - " - .....	1	274	:	:	:	:	:

Tabell 16. Hovedtall for alle bedrifter, etter konkurransetype og sysselsettingsgruppe. 1989  
Principal figures for all establishments, by competitive type and employment group. 1989

Konkurransetype/ Sysselsettingsgruppe	Bedrifter	Sysselsatte	Lønnskostnader	Bruttoproduksjonsverdi	Bearbeidingsverdi		Bruttoinvestering
					Markedspriser	Faktorpriser	
Competitive type/ Employment group 1)	Establishments	Persons engaged	Compensation of employees	Gross value of production	Value added		Gross fixed capital formation
					Market prices	Factor prices	
				I	Mill. kr	Million kroner	
BERGVERKSDRIFT OG INDUSTRI .....	12 338	296 028	61 301	318 700	89 920	90 901	12 479
- 4 sysselsatte persons engaged .....	5 417	12 807	2 010	29 354	3 062	3 103	318
5 - 9 - " - .....	2 444	17 609	3 215	12 044	4 114	4 288	407
10 - 19 - " - .....	1 794	25 562	4 782	19 503	5 526	6 410	849
20 - 49 - " - .....	1 496	48 340	9 319	42 558	10 900	12 750	1 699
50 - 99 - " - .....	656	47 385	9 599	43 690	11 635	12 805	1 868
100 - 199 - " - .....	318	44 986	9 792	49 955	15 400	15 605	1 819
200 - " - .....	213	99 339	22 584	121 595	39 283	35 940	5 519
SKJERMET INDUSTRI .....	3 939	87 275	16 745	93 121	23 902	23 961	3 265
- 4 sysselsatte .....	1 552	3 814	631	3 066	915	941	104
5 - 9 - " - .....	869	6 259	1 110	4 951	1 392	1 543	156
10 - 19 - " - .....	672	9 579	1 776	9 168	1 694	2 538	375
20 - 49 - " - .....	504	16 538	3 059	19 841	3 105	4 698	749
50 - 99 - " - .....	207	15 107	3 035	18 567	3 244	4 269	718
100 - 199 - " - .....	87	11 932	2 570	14 484	3 445	3 533	368
200 - " - .....	48	24 046	4 564	23 044	10 106	6 438	794
UTEKONKURRERENDE INDUSTRI OG BERGVERKSDRIFT .	683	46 286	11 133	88 207	24 115	24 414	4 761
- 4 sysselsatte .....	261	569	103	725	233	233	20
5 - 9 - " - .....	125	929	194	848	316	316	28
10 - 19 - " - .....	72	1 049	232	1 118	375	376	47
20 - 49 - " - .....	75	2 775	624	3 732	1 046	1 051	176
50 - 99 - " - .....	43	3 813	863	5 320	1 410	1 413	157
100 - 199 - " - .....	46	7 015	1 642	14 877	4 191	4 243	689
200 - " - .....	61	30 136	7 475	61 587	16 543	16 783	3 645
HJEMMEKONKURRERENDE INDUSTRI .....	7 716	162 467	33 423	137 372	41 903	42 525	4 453
- 4 sysselsatte .....	3 604	8 424	1 276	25 564	1 914	1 929	194
5 - 9 - " - .....	1 450	10 421	1 910	6 245	2 406	2 429	223
10 - 19 - " - .....	1 050	14 934	2 774	9 217	3 457	3 496	427
20 - 49 - " - .....	917	29 027	5 636	18 986	6 749	7 000	774
50 - 99 - " - .....	406	28 465	5 701	19 803	6 980	7 123	993
100 - 199 - " - .....	185	26 039	5 580	20 594	7 764	7 829	761
200 - " - .....	104	45 157	10 545	36 964	12 634	12 720	1 080

1) English translation of competitive type is given in annex 1.

Tabell 17. Foretak etter sysselsettingsgruppe og næringshovedgruppe. 1989  
Enterprises by employment group and industry major group. 1989

Næringshovedgruppe Industry major group	Foretak i alt Enterprises total	Sysselsettingsgruppe Employment group						
		- 4	5 - 9	10-19	20-49	50-99	100-199	200 -
2,3 OLJEUTVINNING, BERGVERKSDRIFT OG INDUSTRI	10 212	4 770	2 067	1 448	1 091	440	227	169
2-22,3 BERGVERKSDRIFT OG INDUSTRI	10 200	4 769	2 067	1 448	1 091	439	224	162
2 OLJEUTVINNING OG BERGVERKSDRIFT	320	184	66	32	17	3	6	12
2-22 BERGVERKSDRIFT	308	183	66	32	17	2	3	5
21 Bryting av kull	1	-	-	-	-	-	-	1
22 Utvinning av råolje og naturgass	12	1	-	-	-	1	3	7
23 Bryting og utvinning av malm	8	-	-	-	1	1	3	3
29 Bergverksdrift ellers	299	183	66	32	16	1	-	1
3 INDUSTRI	9 892	4 586	2 001	1 416	1 074	437	221	157
31 NÆRINGSMIDLER, DRIKKE- OG TOBAKKSVARER	1 505	479	355	298	222	82	38	31
311/2 Næringsmidler	1 461	471	351	289	216	75	32	27
313/4 Drikke- og tobakksvarer	44	8	4	9	6	7	6	4
32 TEKSTIL-, BEKLEDNINGS-, LÆR OG LÆRVARER	547	259	108	67	77	24	9	3
321 Tekstilvarer	306	136	67	37	42	13	8	3
322 Klær, unntatt skotøy	185	104	22	24	27	7	1	-
323 Lær og skinnvarer, unnt. klær og skotøy	34	12	12	5	3	2	-	-
324 Skotøy	22	7	7	1	5	2	-	-
33 TREVARER	1 465	708	296	220	150	66	14	11
331 Trevarer, unntatt møbler og innredninger	1 068	532	220	157	100	44	8	7
332 Møbler og innredninger av tre	397	176	76	63	50	22	6	4
34 TREFOREDLING, GRAFISK - OG FORLAGSVIRKS.	1 772	881	389	250	133	54	42	23
341 Treforedling	76	12	11	11	14	7	13	8
342 Grafisk prod. og forlagsvirksomhet	1 696	869	378	239	119	47	29	15
35 KJEMISKE -, GUMMI- OG PLASTPRODUKTER	447	179	86	64	64	24	15	15
351 Kjemiske råvarer	27	3	1	3	4	5	4	7
352 Kjemisk-tekniske produkter	106	49	14	11	18	6	4	4
353 Raffinering av jordolje	-	-	-	-	-	-	-	-
354 Jordolje- og kullprodukter	9	2	5	-	-	-	-	2
355 Prod. og reparasjon av gummiprodukter	49	32	5	7	4	-	-	1
356 Plastvarer	256	93	61	43	38	13	7	1
36 MINERALSKE PRODUKTER	420	203	100	50	35	15	10	7
361 Keramiske produkter	26	19	2	1	1	-	1	2
362 Glass og glassvarer	47	19	10	4	7	4	3	-
369 Mineralske produkter ellers	347	165	88	45	27	11	6	5
37 METALLER	71	13	5	13	8	9	8	15
371 Jern, stål og ferrolegeringer	36	3	-	7	4	5	6	11
372 Ikke-jernholdige metaller	35	10	5	6	4	4	2	4
38 VERKSTEDPRODUKTER	3 426	1 701	628	433	374	156	82	52
381 Metallvarer	1 426	723	284	193	162	45	12	7
382 Maskiner	913	509	152	89	71	42	27	23
383 Elektriske apparater og materiell	351	143	57	54	47	26	17	7
384 Transportmidler	670	305	119	83	86	38	25	14
385 Tekn., vitensk., foto- og optiske artik.	66	21	16	14	8	5	1	1
39 INDUSTRIPRODUKSJON ELLERS	239	163	34	21	11	7	3	-

Tabell 18. Alle bedrifter etter sysselsettingsgruppe og næringsundergruppe. 1989  
All establishments by employment group and industry subgroup. 1989

Næringsundergruppe Industry subgroup	Bedrif- ter i alt Estab- lish- ments total	Sysselsettingsgruppe Employment group						
		- 4	5 - 9	10-19	20-49	50-99	100-199	200 -
2,3 OLJEUTVINNING, BERGVERKSDRIFT OG INDUSTRI	12 353	5 421	2 444	1 794	1 498	656	321	219
2-22,3 BERGVERKSDRIFT OG INDUSTRI .....	12 338	5 417	2 444	1 794	1 496	656	318	213
2 OLJEUTVINNING OG BERGVERKSDRIFT .....	427	228	103	43	29	5	9	10
2-22 BERGVERKSDRIFT .....	412	224	103	43	27	5	6	4
21 BRYTING AV KULL .....	1	-	-	-	-	-	-	1
22 UTVINNING AV RÅOLJE OG NATURGASS .....	15	4	-	-	2	-	3	6
23 BRYTING OG UTVINNING AV MALM .....	9	-	-	-	1	1	4	3
2301 Jernmalm .....	3	-	-	-	-	-	1	2
2309 Malmbryting ellers .....	6	-	-	-	1	1	3	1
23091 Svovelkis og koppermalm .....	4	-	-	-	1	-	3	-
23099 Annen malm .....	2	-	-	-	-	1	-	1
29 BERGVERKSDRIFT ELLERS .....	402	224	103	43	26	4	2	-
2901 Stein, grus og sand .....	371	208	95	39	23	4	2	-
29011 Bygnings- og monumentstein .....	53	18	17	8	8	2	-	-
29012 Pukkstein og singel .....	134	70	38	19	5	2	-	-
29013 Grus og sand .....	148	109	32	5	2	-	-	-
29019 Annen stein .....	36	11	8	7	8	-	2	-
2909 Bryting og utvinning ellers .....	31	16	8	4	3	-	-	-
3 INDUSTRI .....	11 926	5 193	2 341	1 751	1 469	651	312	209
31 NÆRINGSMIDLER, DRIKKE- OG TOBAKKSVARER .	2 060	594	457	407	366	152	54	30
311/2 NÆRINGSMIDLER .....	2 004	583	452	398	357	145	48	21
3111 Kjøttvarer .....	282	58	61	41	65	31	18	8
31111 Slakting .....	92	8	12	11	30	19	8	4
31112 Kjøttthermetikk .....	7	3	-	-	4	-	-	-
31119 Andre kjøttvarer .....	183	47	49	30	31	12	10	4
3112 Meierivarer .....	156	5	9	52	58	22	8	2
31121 Meierier .....	139	4	9	48	54	18	4	2
31122 Kondensert melk, tørrmelk og kasein ....	4	-	-	2	1	1	-	-
31123 Iskrem .....	13	1	-	2	3	3	4	-
3113 Konservering av frukt og grønnsaker ....	28	7	5	6	1	8	1	-
3114 Fiskevarer .....	510	140	121	95	106	36	9	3
31141 Salt-, tørr- og klippfisk .....	291	102	86	51	46	6	-	-
31142 Frysing av fisk .....	93	4	12	15	34	18	8	2
31143 Fiskehermetikk .....	32	2	3	6	13	8	-	-
31149 Andre fiskevarer .....	94	32	20	23	13	4	1	1
3115 Olje og fett .....	48	7	6	12	16	5	1	1
31151 Fiskeoljer og fiskemel .....	23	4	2	4	9	4	-	-
31152 Vegetabiliske oljer .....	1	-	-	-	-	-	-	1
31153 Raff. og herding av animalske oljer ....	7	2	1	-	3	-	1	-
31154 Margarin .....	17	1	3	8	4	1	-	-

Tabell 18 (forts.). Alle bedrifter etter sysselsettingsgruppe og næringsundergruppe. 1989  
 All establishments by employment group and industry subgroup. 1989

Næringsundergruppe	Bedrif- ter i alt	Sysselsettingsgruppe						
		- 4	5 - 9	10-19	20-49	50-99	100-199	200 -
3116 Kornvarer .....	111	62	27	12	4	3	3	-
3117 Bakervarer .....	593	190	164	141	69	25	3	1
31171 Brød- og konditorvarer .....	575	184	162	136	68	22	3	-
31179 Andre bakervarer .....	18	6	2	5	1	3	-	1
3119 Sjokolade og sukkervarer .....	9	3	1	-	1	-	1	3
3121 Næringsmidler ellers .....	171	81	36	13	25	10	3	3
3122 Dyrefor .....	96	30	22	26	12	5	1	-
313/4 DRIKKE- OG TOBAKKSVARER .....	56	11	5	9	9	7	6	9
3131 Brennevin og vin .....	12	6	1	2	1	1	-	1
3133 Øl .....	16	1	-	-	1	3	5	6
3134 Mineralvann .....	26	4	4	7	7	2	1	1
314 Tobakksvarer .....	2	-	-	-	-	1	-	1
32 TEKSTIL-, BEKLEDNINGS-, LÆR OG LÆRVARER	638	286	115	94	95	35	12	1
321 TEKSTILVARER .....	362	153	67	56	56	19	10	1
3211 Spinning, veving og etterbehandling ....	54	18	10	5	8	8	4	1
32111 Garn .....	10	1	1	2	2	3	1	-
32112 Vevnader .....	36	13	6	3	6	4	3	1
32113 Bånd og elastikk .....	8	4	3	-	-	1	-	-
3212 Søm av tekstilvarer, unntatt klær .....	153	79	30	21	21	1	1	-
32121 Utstyrsvarer .....	46	20	10	8	6	1	1	-
32129 Andre tekstilvarer, unntatt klær .....	107	59	20	13	15	-	-	-
3213 Trikotasjevarer .....	48	14	9	5	11	6	3	-
3214 Gulvtepper, -matter og -ryer .....	8	5	1	2	-	-	-	-
3215 Tauverk og nett .....	83	35	14	20	11	3	-	-
3219 Tekstilvarer ellers .....	16	2	3	3	5	1	2	-
322 KLÆR, UNNTATT SKOTØY .....	215	115	29	30	29	10	2	-
3221 Yttertøy av tekstilstoff og plast .....	154	80	19	21	23	9	2	-
32211 Arbeids- og beskyttelsesklær .....	32	7	7	5	10	2	1	-
32212 Yttertøy .....	122	73	12	16	13	7	1	-
3229 Klær ellers .....	61	35	10	9	6	1	-	-
32291 Hodeplagg .....	8	3	3	1	1	-	-	-
32292 Klær av lær og skinn .....	9	7	-	1	1	-	-	-
32293 Klær av pelsskinn .....	28	19	5	4	-	-	-	-
32299 Andre klær .....	16	6	2	3	4	1	-	-
323 LÆR OG SKINNVARER, UNNT. KLÆR OG SKOTØY	37	10	13	7	4	3	-	-
3231 Lær .....	4	-	1	1	1	1	-	-
3232 Beredning av pelsskinn .....	3	-	3	-	-	-	-	-
3233 Reiseeffekter .....	30	10	9	6	3	2	-	-
324 SKOTØY .....	24	8	6	1	6	3	-	-

Tabell 18 (forts.). Alle bedrifter etter sysselsettingsgruppe og næringsundergruppe. 1989  
 All establishments by employment group and industry subgroup. 1989

Næringsundergruppe	Bedrif- ter i alt	Sysselsettingsgruppe						
		- 4	5 - 9	10-19	20-49	50-99	100-199	200 -
33 TREVARER .....	1 647	749	332	253	204	83	20	6
331 TREVARER, UNNTATT MØBLER OG INNREDNINGER	1 204	559	251	182	137	57	16	2
3311 Trelast o. a. bygningsmaterialer av tre	991	409	219	162	128	55	16	2
33111 Saging og høvling .....	362	149	72	57	56	21	7	-
33112 Sponplater .....	14	2	2	-	3	4	3	-
33113 Monteringsferdige trehus .....	77	21	17	15	17	6	-	1
33114 Bygningsartikler .....	452	202	109	82	39	17	2	1
33115 Treimpregnering .....	16	6	4	-	3	3	-	-
33119 Andre bygningsmaterialer .....	70	29	15	8	10	4	4	-
3312 Treemballasje .....	28	14	6	6	1	1	-	-
3319 Trevarer ellers .....	185	136	26	14	8	1	-	-
332 MØBLER OG INNREDNINGER AV TRE .....	443	190	81	71	67	26	4	4
3321 Møbler .....	316	138	51	48	52	21	4	2
3322 Innredninger .....	127	52	30	23	15	5	-	2
34 TREFOREDING, GRAFISK - OG FORLAGSVIRKS.	1 997	973	424	280	162	73	52	33
341 TREFOREDING .....	118	15	12	15	24	18	19	15
3411 Papirmasse, papir og papp .....	45	-	1	3	8	8	14	11
34111 Tremasse .....	16	-	1	1	6	4	4	-
34112 Sulfatcellulose .....	2	-	-	-	-	-	1	1
34113 Sulfittcellulose .....	4	-	-	-	2	-	-	2
34114 Papir og papp .....	19	-	-	2	-	1	8	8
34115 Trefiberplater .....	4	-	-	-	-	3	1	-
3412 Papir- og pappemballasje .....	40	7	2	8	9	8	2	4
3419 Papir- og pappvarer ellers .....	33	8	9	4	7	2	3	-
342 GRAFISK PROD. OG FORLAGSVIRKSOMHET .....	1 879	958	412	265	138	55	33	18
3421 Grafisk produksjon .....	1 281	678	309	186	76	22	9	1
34211 Trykking av bøker, ukebl. og tidsskr. ..	81	32	18	14	6	4	6	1
34212 Annen trykking .....	758	355	205	126	55	15	2	-
34213 Bokbinding .....	47	21	10	9	4	2	1	-
34219 Annen grafisk produksjon .....	395	270	76	37	11	1	-	-
3422 Forlagsvirksomhet .....	598	280	103	79	62	33	24	17
34221 Aviser .....	225	50	41	40	37	27	15	15
34222 Bøker .....	114	64	16	11	13	3	6	1
34223 Tidsskrifter og ukeblad .....	145	78	30	24	9	1	2	1
34229 Annen forlagsvirksomhet .....	114	88	16	4	3	2	1	-
35 KJEMISKE -, GUMMI- OG PLASTPRODUKTER ..	657	268	106	97	97	42	25	22
351 KJEMISKE RÅVARER .....	56	10	2	3	14	7	10	10
3511 Kjemiske grunnstoffer og forbindelser ..	43	10	2	3	10	5	9	4
35111 Karbider .....	4	-	-	-	-	-	1	3
35119 Andre kjemiske gr.stoff og forbindelser	39	10	2	3	10	5	8	1
3512 Kunstgjødsel og plantevernmidler .....	3	-	-	-	-	-	-	3
3513 Basisplast og kunstfibrer .....	10	-	-	-	4	2	1	3
352 KJEMISK-TEKNISKE PRODUKTER .....	133	53	16	19	23	10	7	5



Tabell 18 (forts.). Alle bedrifter etter sysselsettingsgruppe og næringsundergruppe. 1989  
All establishments by employment group and industry subgroup. 1989

Næringsundergruppe	Bedrif- ter i alt	Sysselsettingsgruppe							
		- 4	5 - 9	10-19	20-49	50-99	100-199	200 -	
3521 Maling og lakk .....	29	10	6	3	4	4	1	1	
3522 Farmasøytiske produkter .....	18	4	1	4	1	2	5	1	
3523 Vaskemidler og toalettpreparater .....	24	12	4	4	2	-	1	1	
35231 Vaskemidler .....	14	6	2	4	1	-	-	1	
35232 Toalettpreparater .....	10	6	2	-	1	-	1	-	
3529 Kjemisk-tekniske produkter ellers .....	62	27	5	8	16	4	-	2	
35291 Sprengstoff og ammunisjon .....	5	-	-	1	2	-	-	2	
35299 Andre kjemisk-tekniske produkter .....	57	27	5	7	14	4	-	-	
353 RAFFINERING AV JORDOLJE .....	3	-	-	-	-	-	1	2	
354 JORDOLJE- OG KULLPRODUKTER .....	78	50	17	6	1	3	-	1	
35401 Tjære- og asfaltpapp .....	2	-	-	-	-	2	-	-	
35409 Andre jordolje- og kullprodukter .....	76	50	17	6	1	1	-	1	
355 PROD. OG REPARASJON AV GUMMIPRODUKTER ..	68	43	7	10	5	1	-	2	
35501 Gummiprodukter .....	22	11	1	2	5	1	-	2	
35502 Reparasjon av gummiprodukter .....	46	32	6	8	-	-	-	-	
356 PLASTVARER .....	319	112	64	59	54	21	7	2	
35601 Plast-halvfabrikata .....	53	13	14	8	9	6	3	-	
35602 Plastemballasje .....	67	17	7	14	17	6	4	2	
35609 Andre plastvarer .....	199	82	43	37	28	9	-	-	
36 MINERALSKE PRODUKTER .....	549	256	125	76	50	20	16	6	
361 KERAMISKE PRODUKTER .....	26	19	2	1	-	-	2	2	
362 GLASS OG GLASSVARER .....	53	19	10	7	9	4	2	2	
369 MINERALSKE PRODUKTER ELLERS .....	470	218	113	68	41	16	12	2	
3691 Teglvarer .....	8	3	-	1	3	-	1	-	
3692 Sement og kalk .....	7	2	1	-	1	1	1	1	
3699 Jord- og steinvarer ellers .....	455	213	112	67	37	15	10	1	
36991 Steinbearbeiding .....	92	52	24	13	-	3	-	-	
36992 Betong .....	157	93	38	20	6	-	-	-	
36993 Betongvarer .....	188	61	49	34	28	8	7	1	
36999 Andre jord- og steinvarer .....	18	7	1	-	3	4	3	-	
37 METALLER .....	94	12	8	11	10	13	10	30	
371 JERN, STÅL OG FERROLEGERINGER .....	44	2	2	6	5	7	6	16	
37101 Jern og stål .....	12	1	-	2	2	2	-	5	
37102 Ferrolegeringer .....	16	-	2	1	-	-	4	9	
37103 Støping av jern og stål .....	16	1	-	3	3	5	2	2	
372 IKKE-JERNHOLDIGE METALLER .....	50	10	6	5	5	6	4	14	
37201 Primær aluminium .....	7	-	-	-	-	-	-	7	
37202 Andre ikke-jernholdige metaller .....	8	1	1	1	-	2	-	3	
37203 Valsing av ikke-jernholdige metaller ...	13	-	1	-	2	3	4	3	
37204 Støping av ikke-jernholdige metaller ...	22	9	4	4	3	1	-	1	

Tabell 18 (forts.). Alle bedrifter etter sysselsettingsgruppe og næringsundergruppe. 1989  
All establishments by employment group and industry subgroup. 1989

Næringsundergruppe	Bedrif- ter i alt	Sysselsettingsgruppe						
		- 4	5 - 9	10-19	20-49	50-99	100-199	200 -
38 VERKSTEDPRODUKTER .....	4 025	1 882	742	510	466	225	120	80
381 METALLVARER .....	1 615	783	318	225	196	63	19	11
3811 Hush.art., håndverkt., låser og beslag .	99	52	13	14	12	4	3	1
38111 Husholdningsartikler .....	16	5	3	2	3	2	1	-
38112 Håndverktøy, låser og beslag .....	83	47	10	12	9	2	2	1
3812 Møbler av metall .....	40	8	8	5	11	6	1	1
3813 Metallkonstruksjoner .....	345	66	62	92	95	23	3	4
3819 Metallvarer ellers .....	1 131	657	235	114	78	30	12	5
38191 Emballasje av metall .....	9	1	2	-	-	4	1	1
38192 Duk, tråd, spiker og skruer av metall ..	31	7	5	5	7	5	2	-
38193 Belysningsutstyr .....	25	13	3	2	2	-	4	1
38194 Rørarmatur .....	32	10	9	5	5	2	1	-
38199 Andre metallvarer .....	1 034	626	216	102	64	19	4	3
382 MASKINER .....	1 119	583	206	110	95	63	36	26
3821 Kraftmaskiner og motorer .....	5	1	-	-	-	2	1	1
3822 Jordbruksmaskiner .....	36	18	1	4	6	2	2	3
3823 Maskiner for tre- og metallbearbeiding .	28	15	4	5	2	2	-	-
3824 Industrimaskiner ellers .....	149	21	21	16	35	22	20	14
38241 Oljerigger .....	74	4	6	5	14	15	16	14
38249 Andre industrimaskiner .....	75	17	15	11	21	7	4	-
3825 Kontormaskiner .....	28	10	6	7	1	1	-	3
3829 Maskiner ellers .....	873	518	174	78	51	34	13	5
38291 Husholdningsmaskiner .....	5	-	1	1	-	2	1	-
38292 Reparasjon av maskiner .....	591	408	119	41	17	5	1	-
38299 Andre maskiner .....	277	110	54	36	34	27	11	5
383 ELEKTRISKE APPARATER OG MATERIELL .....	430	153	65	59	67	36	32	18
3831 El-motorer og materiell for el-prod....	152	58	29	18	21	10	11	5
3832 Signal-, radio- og annet telemateriell	140	46	18	20	22	18	7	9
3833 Elektriske husholdningsapparater .....	20	3	3	3	6	2	2	1
3839 Elektriske app. og materiell ellers ....	118	46	15	18	18	6	12	3
38391 Elektrisk kabel og ledning .....	16	2	3	1	1	4	2	3
38399 Andre el. apparater og materiell .....	102	44	12	17	17	2	10	-
384 TRANSPORTMIDLER .....	780	337	135	99	97	57	31	24
3841 Fartøy .....	582	265	97	68	76	42	22	12
38411 Skip .....	151	29	12	16	41	27	17	9
38412 Båter .....	357	217	72	38	22	5	3	-
38413 Skips- og båtmotorer .....	31	13	7	5	2	2	-	2
38414 Spesialdeler for skip og båter .....	43	6	6	9	11	8	2	1
3842 Prod./rep. av jernbane- og sporvognmatr.	19	2	-	2	4	4	2	5
38421 Jernbane- og sporvognmateriell .....	2	-	-	-	1	-	-	1
38422 Rep. av jernbane- og sporvognmateriell .	17	2	-	2	3	4	2	4
3843/4 Motorkjøretøy og sykler .....	141	52	34	23	15	8	6	3

Tabell 18 (forts.). Alle bedrifter etter sysselsettingsgruppe og næringsundergruppe. 1989  
 All establishments by employment group and industry subgroup. 1989

Næringsundergruppe	Bedrif- ter i alt	Sysselsettingsgruppe						
		- 4	5 - 9	10-19	20-49	50-99	100-199	200 -
3845 Fly .....	31	14	4	5	1	2	1	4
3849 Transportmidler ellers .....	7	4	-	1	1	1	-	-
385 TEKN., VITENSK., FOTO- OG OPTISKE ARTIK.	81	26	18	17	11	6	2	1
3851 Tekniske og vitenskapelige instrumenter	71	23	16	16	9	5	1	1
3852 Foto- og optiske artikler .....	10	3	2	1	2	1	1	-
39 INDUSTRIPRODUKSJON ELLERS .....	259	173	32	23	19	8	3	1
3901 Gull- og sølvvarer .....	78	50	8	8	7	4	1	-
3902 Musikkinstrumenter .....	4	2	2	-	-	-	-	-
3903 Sportsartikler .....	35	20	4	3	4	4	-	-
3909 Annen industriproduksjon .....	142	101	18	12	8	-	2	1

Tabell 19. Sysselsatte i alle bedrifter, etter sysselsettingsgruppe og næringsundergruppe. 1989  
Persons engaged in all establishments, by employment group and industry subgroup. 1989

Næringsundergruppe Industry subgroup	Syssel- satte i alt Persons engaged total	Sysselsettingsgruppe Employment group						
		- 4	5 - 9	10-19	20-49	50-99	100-199	200 -
2,3 OLJEUTVINNING, BERGVERKSDRIFT OG INDUSTRI	310 782	12 827	17 643	25 610	48 540	48 017	45 963	112 182
2-22,3 BERGVERKSDRIFT OG INDUSTRI .....	296 028	12 807	17 609	25 562	48 340	47 385	44 986	99 339
2 OLJEUTVINNING OG BERGVERKSDRIFT .....	20 423	481	745	651	1 052	994	1 929	14 571
2-22 BERGVERKSDRIFT .....	5 669	461	711	603	852	362	952	1 728
21 BRYTING AV KULL .....	402	-	-	-	29	-	-	373
22 UTVINNING AV RÅOLJE OG NATURGASS .....	14 754	20	34	48	200	632	977	12 843
23 BRYTING OG UTVINNING AV MALM .....	2 147	2	-	-	49	88	653	1 355
2301 Jernmalm .....	1 159	2	-	-	-	-	148	1 009
2309 Malmbryting ellers .....	988	-	-	-	49	88	505	346
23091 Svovelkis og koppermalm .....	554	-	-	-	49	-	505	-
23099 Annen malm .....	434	-	-	-	-	88	-	346
29 BERGVERKSDRIFT ELLERS .....	3 120	459	711	603	774	274	299	-
2901 Stein, grus og sand .....	2 901	421	658	545	704	274	299	-
29011 Bygnings- og monumentstein .....	633	59	121	109	208	136	-	-
29012 Pukkstein og singel .....	978	141	258	254	187	138	-	-
29013 Grus og sand .....	542	204	228	67	43	-	-	-
29019 Annen stein .....	748	17	51	115	266	-	299	-
2909 Bryting og utvinning ellers .....	219	38	53	58	70	-	-	-
3 INDUSTRI .....	290 359	12 346	16 898	24 959	47 488	47 023	44 034	97 611
31 NÆRINGSMIDLER, DRIKKE- OG TOBAKKSVARER .	52 061	1 420	3 283	5 834	11 880	11 064	7 152	11 428
311/2 NÆRINGSMIDLER .....	46 758	1 381	3 198	5 630	11 428	10 571	6 420	8 130
3111 Kjøttvarer .....	10 798	139	426	555	2 189	2 408	2 474	2 607
31111 Slaktning .....	4 920	17	84	168	1 060	1 360	1 061	1 170
31112 Kjøttthermetikk .....	148	6	-	-	142	-	-	-
31119 Andre kjøttvarer .....	5 730	116	342	387	987	1 048	1 413	1 437
3112 Meierivarer .....	6 186	22	142	862	1 829	1 587	1 068	676
31121 Meierier .....	4 985	11	80	700	1 658	1 309	551	676
31122 Kondensert melk, tørrmelk og kasein ....	108	-	-	24	34	50	-	-
31123 Iskrem .....	1 093	11	62	138	137	228	517	-
3113 Konservering av frukt og grønnsaker ....	849	16	37	78	62	471	185	-
3114 Fiskevarer .....	10 319	330	809	1 356	3 321	2 472	1 176	855
31141 Salt-, tørr- og klippfisk .....	3 263	235	580	710	1 352	386	-	-
31142 Frysing av fisk .....	4 392	11	79	237	1 157	1 207	1 056	645
31143 Fiskehermetikk .....	1 147	8	22	87	434	596	-	-
31149 Andre fiskevarer .....	1 517	76	128	322	378	283	120	210
3115 Olje og fett .....	1 578	17	53	184	515	289	130	390
31151 Fiskeoljer og fiskemel .....	580	12	17	66	271	214	-	-
31152 Vegetabiliske oljer .....	420	-	-	-	30	-	-	390
31153 Raff. og herding av animalske oljer ....	227	4	14	-	79	-	130	-
31154 Margarin .....	351	1	22	118	135	75	-	-

Tabell 19 (forts.). Sysselsatte i alle bedrifter, etter sysselsettingsgruppe og næringsundergruppe. 1989  
 Persons engaged in all establishments, by employment group and industry subgroup. 1989

Næringsundergruppe	Syssel- satte i alt	Sysselsettingsgruppe						
		- 4	5 - 9	10-19	20-49	50-99	100-199	200 -
3116 Kornvarer .....	1 062	131	178	148	99	178	328	-
3117 Bakervarer .....	7 761	472	1 090	1 873	2 012	1 715	360	239
31171 Brød- og konditorvarer .....	7 168	459	1 079	1 806	1 949	1 515	360	-
31179 Andre bakervarer .....	593	13	11	67	63	200	-	239
3119 Sjokolade og sukkervarer .....	2 834	10	37	-	253	-	130	2 404
3121 Næringsmidler ellers .....	3 907	167	273	230	804	1 017	457	959
3122 Dyrefor .....	1 464	77	153	344	344	434	112	-
313/4 DRIKKE- OG TOBAKKSVARER .....	5 303	39	85	204	452	493	732	3 298
3131 Brennevin og vin .....	396	14	5	32	45	61	-	239
3133 Øl .....	3 081	10	31	74	42	193	606	2 125
3134 Mineralvann .....	1 185	15	36	98	247	142	126	521
314 Tobakksvarer .....	641	-	13	-	118	97	-	413
32 TEKSTIL-, BEKLEDNINGS-, LÆR OG LÆRVARER	9 963	580	765	1 293	3 025	2 280	1 798	222
321 TEKSTILVARER .....	6 442	331	459	781	1 857	1 221	1 571	222
3211 Spinning, veving og etterbehandling ....	1 757	29	67	84	236	473	646	222
32111 Garn .....	423	2	5	23	45	197	151	-
32112 Vevnader .....	1 254	21	43	61	191	221	495	222
32113 Bånd og elastikk .....	80	6	19	-	-	55	-	-
3212 Søm av tekstilvarer, unntatt klær .....	1 561	173	223	282	729	50	104	-
32121 Utstyrvarer .....	584	46	68	105	211	50	104	-
32129 Andre tekstilvarer, unntatt klær .....	977	127	155	177	518	-	-	-
3213 Trikotasjevarer .....	1 540	31	62	76	383	448	540	-
3214 Gulvtepper, -matter og -ryer .....	47	11	5	31	-	-	-	-
3215 Tauverk og nett .....	977	83	84	265	350	195	-	-
3219 Tekstilvarer ellers .....	560	4	18	43	159	55	281	-
322 KLÆR, UNNTATT SKOTØY .....	2 547	210	196	404	852	658	227	-
3221 Yttertøy av tekstilstoff og plast .....	2 052	138	128	276	693	590	227	-
32211 Arbeids- og beskyttelsesklær .....	733	13	56	60	310	169	125	-
32212 Yttertøy .....	1 319	125	72	216	383	421	102	-
3229 Klær ellers .....	495	72	68	128	159	68	-	-
32291 Hodeplagg .....	63	3	20	19	21	-	-	-
32292 Klær av lær og skinn .....	56	13	-	15	28	-	-	-
32293 Klær av pelsskinn .....	123	44	31	48	-	-	-	-
32299 Andre klær .....	253	12	17	46	110	68	-	-
323 LÆR OG SKINNVARER, UNNT. KLÆR OG SKOTØY	512	20	76	93	125	198	-	-
3231 Lær .....	155	-	6	14	45	90	-	-
3232 Beredning av pelsskinn .....	16	-	16	-	-	-	-	-
3233 Reiseeffekter .....	341	20	54	79	80	108	-	-
324 SKOTØY .....	462	19	34	15	191	203	-	-

Tabell 19 (forts.). Sysselsatte i alle bedrifter, etter sysselsettingsgruppe og næringsundergruppe. 1989  
Persons engaged in all establishments, by employment group and industry subgroup. 1989

Næringsundergruppe	Syssel- satte i alt	Sysselsettingsgruppe						
		- 4	5 - 9	10-19	20-49	50-99	100-199	200 -
33 TREVARER .....	25 026	1 753	2 457	3 508	6 403	5 718	2 852	2 335
331 TREVARER, UNNTATT MØBLER OG INNREDNINGER	17 367	1 331	1 878	2 533	4 357	3 837	2 354	1 077
3311 Trelast o. a. bygningsmaterialer av tre	16 161	1 040	1 652	2 254	4 077	3 707	2 354	1 077
33111 Saging og høvling .....	5 999	310	510	791	1 917	1 438	1 033	-
33112 Sponplater .....	880	5	13	-	135	261	466	-
33113 Monteringsferdige trehus .....	2 282	185	242	205	538	401	-	711
33114 Bygningsartikler .....	5 301	457	753	1 142	1 122	1 162	299	366
33115 Treimpregnering .....	318	13	23	-	77	205	-	-
33119 Andre bygningsmaterialer .....	1 381	70	111	116	288	240	556	-
3312 Treemballasje .....	257	27	44	75	48	63	-	-
3319 Trevarer ellers .....	949	264	182	204	232	67	-	-
332 MØBLER OG INNREDNINGER AV TRE .....	7 659	422	579	975	2 046	1 881	498	1 258
3321 Møbler .....	5 488	270	340	656	1 668	1 477	498	579
3322 Innredninger .....	2 171	152	239	319	378	404	-	679
34 TREFOREDLING, GRAFISK - OG FORLAGSVIRKS.	47 191	2 436	3 109	3 971	5 594	5 710	7 360	19 011
341 TREFOREDLING .....	11 977	42	133	226	936	1 667	2 580	6 393
3411 Papirmasse, papir og papp .....	8 289	5	44	46	339	840	1 885	5 130
34111 Tremasse .....	1 065	-	9	16	229	378	433	-
34112 Sulfatcellulose .....	787	2	8	-	-	-	193	584
34113 Sulfittcellulose .....	962	-	-	-	87	-	-	875
34114 Papir og papp .....	5 052	3	27	30	23	215	1 083	3 671
34115 Trefiberplater .....	423	-	-	-	-	247	176	-
3412 Papir- og pappemballasje .....	2 805	17	19	129	350	707	320	1 263
3419 Papir- og pappvarer ellers .....	883	20	70	51	247	120	375	-
342 GRAFISK PROD. OG FORLAGSVIRKSOMHET .....	35 214	2 394	2 976	3 745	4 658	4 043	4 780	12 618
3421 Grafisk produksjon .....	11 370	1 536	2 091	2 492	2 240	1 500	1 201	310
34211 Trykking av bøker, ukebl. og tidsskr. ..	1 974	78	134	184	214	280	774	310
34212 Annen trykking .....	6 820	822	1 404	1 719	1 619	1 000	256	-
34213 Bokbinding .....	673	38	69	143	92	160	171	-
34219 Annen grafisk produksjon .....	1 903	598	484	446	315	60	-	-
3422 Forlagsvirksomhet .....	23 844	858	885	1 253	2 418	2 543	3 579	12 308
34221 Aviser .....	19 523	397	482	726	1 662	2 084	2 281	11 891
34222 Bøker .....	2 146	132	110	171	405	251	877	200
34223 Tidsskrifter og ukeblad .....	1 517	164	194	303	268	64	307	217
34229 Annen forlagsvirksomhet .....	658	165	99	53	83	144	114	-
35 KJEMISKE -, GUMMI- OG PLASTPRODUKTER ..	23 953	640	829	1 408	3 174	3 089	3 469	11 344
351 KJEMISKE RÅVARER .....	8 572	25	17	32	446	625	1 402	6 025
3511 Kjemiske grunnstoffer og forbindelser ..	3 708	25	12	32	281	474	1 297	1 587
35111 Karbider .....	1 088	-	-	-	-	-	104	984
35119 Andre kjemiske gr.stoff og forbindelser	2 620	25	12	32	281	474	1 193	603
3512 Kunstgjødsel og plantevernmidler .....	3 160	-	-	-	-	-	-	3 160
3513 Basisplast og kunstfibrer .....	1 704	-	5	-	165	151	105	1 278
352 KJEMISK-TEKNISKE PRODUKTER .....	5 727	121	137	256	869	809	1 038	2 497

Tabell 19 (forts.). Sysselsatte i alle bedrifter, etter sysselsettingsgruppe og næringsundergruppe. 1989  
Persons engaged in all establishments, by employment group and industry subgroup. 1989

Næringsundergruppe	Syssel- satte i alt	Sysselsettingsgruppe						
		- 4	5 - 9	10-19	20-49	50-99	100-199	200 -
3521 Maling og lakk .....	1 353	31	44	57	161	339	102	619
3522 Farmasøytiske produkter .....	1 947	13	6	47	115	236	808	722
3523 Vaskemidler og toalettpreparater .....	811	20	30	45	71	-	128	517
35231 Vaskemidler .....	615	13	17	45	23	-	-	517
35232 Toalettpreparater .....	196	7	13	-	48	-	128	-
3529 Kjemisk-tekniske produkter ellers .....	1 616	57	57	107	522	234	-	639
35291 Sprengstoff og ammunisjon .....	740	-	-	18	83	-	-	639
35299 Andre kjemisk-tekniske produkter .....	876	57	57	89	439	234	-	-
353 RAFFINERING AV JORDOLJE .....	1 211	-	-	-	-	-	169	1 042
354 JORDOLJE- OG KULLPRODUKTER .....	1 057	127	159	150	67	195	-	359
35401 Tjære- og asfaltpapp .....	197	4	15	32	30	116	-	-
35409 Andre jordolje- og kullprodukter .....	860	123	144	118	37	79	-	359
355 PROD. OG REPARASJON AV GUMMIPRODUKTER ..	1 387	106	72	132	147	65	-	865
35501 Gummiprodukter .....	1 170	34	33	26	147	65	-	865
35502 Reparasjon av gummiprodukter .....	217	72	39	106	-	-	-	-
356 PLASTVARER .....	5 999	261	444	838	1 645	1 395	860	556
35601 Plast-halvfabrikata .....	1 351	33	108	126	269	445	370	-
35602 Plastemballasje .....	2 215	43	50	198	506	372	490	556
35609 Andre plastvarer .....	2 433	185	286	514	870	578	-	-
36 MINERALSKE PRODUKTER .....	9 470	605	833	1 082	1 594	1 489	2 289	1 578
361 KERAMISKE PRODUKTER .....	869	31	13	10	-	-	275	540
362 GLASS OG GLASSVARER .....	1 620	46	74	103	292	257	323	525
369 MINERALSKE PRODUKTER ELLERS .....	6 981	528	746	969	1 302	1 232	1 691	513
3691 Teglvarer .....	314	7	7	18	113	-	169	-
3692 Sement og kalk .....	708	13	12	-	31	65	315	272
3699 Jord- og steinvarer ellers .....	5 959	508	727	951	1 158	1 167	1 207	241
36991 Steinbearbeiding .....	666	125	150	177	30	184	-	-
36992 Betong .....	855	202	240	262	151	-	-	-
36993 Betongvarer .....	3 636	169	331	497	886	655	857	241
36999 Andre jord- og steinvarer .....	802	12	6	15	91	328	350	-
37 METALLER .....	18 857	41	68	188	541	1 159	1 912	14 948
371 JERN, STÅL OG FERROLEGERINGER .....	7 600	8	21	102	282	541	1 072	5 574
37101 Jern og stål .....	2 814	3	-	25	137	152	110	2 387
37102 Ferrolegeringer .....	3 442	2	12	12	31	-	683	2 702
37103 Støping av jern og stål .....	1 344	3	9	65	114	389	279	485
372 IKKE-JERNHOLDIGE METALLER .....	11 257	33	47	86	259	618	840	9 374
37201 Primær aluminium .....	6 251	-	-	17	46	-	120	6 068
37202 Andre ikke-jernholdige metaller .....	2 576	6	7	14	38	150	133	2 228
37203 Valsing av ikke-jernholdige metaller ...	1 884	5	15	-	86	369	587	822
37204 Støping av ikke-jernholdige metaller ...	546	22	25	55	89	99	-	256

Tabell 19 (forts.). Sysselsatte i alle bedrifter, etter sysselsettingsgruppe og næringsundergruppe. 1989  
Persons engaged in all establishments, by employment group and industry subgroup. 1989

Næringsundergruppe	Syssel- satte i alt	Sysselsettingsgruppe							
		- 4	5 - 9	10-19	20-49	50-99	100-199	200 -	
38 VERKSTEDPRODUKTER .....	101 169	4 500	5 347	7 375	14 674	16 023	16 779	36 471	
381 METALLVARER .....	23 551	1 864	2 281	3 270	6 019	4 325	2 564	3 228	
3811 Hush.art., håndverkt., låser og beslag .	2 042	114	106	194	426	339	427	436	
38111 Husholdningsartikler .....	428	8	23	32	85	168	112	-	
38112 Håndverktøy, låser og beslag .....	1 614	106	83	162	341	171	315	436	
3812 Møbler av metall .....	1 322	28	61	68	327	422	156	260	
3813 Metallkonstruksjoner .....	7 821	180	461	1 392	2 850	1 490	496	952	
3819 Metallvarer ellers .....	12 366	1 542	1 653	1 616	2 416	2 074	1 485	1 580	
38191 Emballasje av metall .....	674	2	15	17	-	314	114	212	
38192 Duk, tråd, spiker og skruer av metall ..	969	29	36	71	246	357	230	-	
38193 Belysningsutstyr .....	1 241	63	57	95	57	-	524	445	
38194 Rørarmatur .....	598	36	67	62	194	127	112	-	
38199 Andre metallvarer .....	8 884	1 412	1 478	1 371	1 919	1 276	505	923	
382 MASKINER .....	35 411	1 406	1 528	1 588	3 287	4 771	5 253	17 578	
3821 Kraftmaskiner og motorer .....	1 249	6	-	-	-	165	197	881	
3822 Jordbruksmaskiner .....	1 710	38	7	51	186	165	304	959	
3823 Maskiner for tre- og metallbearbeiding .	350	39	22	68	57	164	-	-	
3824 Industrimaskiner ellers .....	15 873	50	163	260	1 169	1 821	2 682	9 728	
38241 Oljerigger .....	13 865	12	56	110	515	1 274	2 170	9 728	
38249 Andre industrimaskiner .....	2 008	38	107	150	654	547	512	-	
3825 Kontormaskiner .....	2 852	41	63	94	207	71	112	2 264	
3829 Maskiner ellers .....	13 377	1 232	1 273	1 115	1 668	2 385	1 958	3 746	
38291 Husholdningsmaskiner .....	352	-	6	15	-	147	184	-	
38292 Reparasjon av maskiner .....	3 265	950	817	546	501	323	128	-	
38299 Andre maskiner .....	9 760	282	450	554	1 167	1 915	1 646	3 746	
383 ELEKTRISKE APPARATER OG MATERIELL .....	16 844	371	469	896	2 109	2 488	4 495	6 016	
3831 El-motorer og materiell for el-prod. ...	5 064	129	199	282	687	620	1 609	1 538	
3832 Signal- , radio- og annet telemateriell	6 858	102	124	284	643	1 291	979	3 435	
3833 Elektriske husholdningsapparater .....	866	14	24	37	181	131	261	218	
3839 Elektriske app. og materiell ellers ....	4 056	126	122	293	598	446	1 646	825	
38391 Elektrisk kabel og ledning .....	1 552	6	19	14	58	309	321	825	
38399 Andre el. apparater og materiell .....	2 504	120	103	279	540	137	1 325	-	
384 TRANSPORTMIDLER .....	23 662	801	939	1 396	2 980	3 974	4 243	9 329	
3841 Fartøy .....	14 157	632	676	974	2 329	2 891	2 849	3 806	
38411 Skip .....	8 789	80	93	234	1 341	1 819	2 294	2 928	
38412 Båter .....	2 820	504	495	525	607	340	349	-	
38413 Skips- og båtmotorer .....	916	31	43	74	57	126	-	585	
38414 Spesialdelar for skip og båter .....	1 632	17	45	141	324	606	206	293	
3842 Prod./rep. av jernbane- og sporvognmatr.	2 869	5	-	28	136	283	220	2 197	
38421 Jernbane- og sporvognmateriell .....	401	-	-	-	39	-	-	362	
38422 Rep. av jernbane- og sporvognmateriell .	2 468	5	-	28	97	283	220	1 835	
3843/4 Motorkjøretøy og sykler .....	3 822	120	233	313	464	596	978	1 118	



Tabell 19 (forts.). Sysselsatte i alle bedrifter, etter sysselsettingsgruppe og næringsundergruppe. 1989  
 Persons engaged in all establishments, by employment group and industry subgroup. 1989

Næringsundergruppe	Syssel- satte i alt	Sysselsettingsgruppe						
		- 4	5 - 9	10-19	20-49	50-99	100-199	200 -
3845 Fly .....	2 693	34	30	68	23	134	196	2 208
3849 Transportmidler ellers .....	121	10	-	13	28	70	-	-
385 TEKN., VITENSK., FOTO- OG OPTISKE ARTIK.	1 701	58	130	225	279	465	224	320
3851 Tekniske og vitenskapelige instrumenter	1 456	48	113	214	236	413	112	320
3852 Foto- og optiske artikler .....	245	10	17	11	43	52	112	-
39 INDUSTRIPRODUKSJON ELLERS .....	2 669	371	207	300	603	491	423	274
3901 Gull- og sølvvarer .....	884	126	50	104	214	254	136	-
3902 Musikkinstrumenter .....	16	4	12	-	-	-	-	-
3903 Sportsartikler .....	494	44	33	38	142	237	-	-
3909 Annen industriproduksjon .....	1 275	197	112	158	247	-	287	274

Tabell 20. Hovedtall for store bedrifter, etter næringsundergruppe. 1989  
Principal figures for large establishments, by industry subgroup. 1989

Næringsundergruppe	Bedrif- ter	Sysse- satte	Lønns- kost- nader	Brutto- produk- sjons- verdi	Bearbeidingsverdi		Brutto- inves- tering
					Markeds- priser	Faktor- priser	
Industry subgroup	Estab- lish- ments	Persons engaged	Compen- sation of emp- loyees	Gross value of produc- tion	Value added		Gross fixed capital forma- tion
					Market prices	Factor prices	
				I	Mill. kr	Million kroner	
2,3 OLJEUTVINNING, BERGVERKSDRIFT OG INDUSTRI	6 700	296 454	65 766	398 454	156 652	147 719	53 825
2-22,3 BERGVERKSDRIFT OG INDUSTRI .....	6 685	281 700	59 016	308 943	86 542	87 488	12 164
2 OLJEUTVINNING OG BERGVERKSDRIFT .....	194	19 914	7 845	93 461	71 733	62 143	42 059
2-22 BERGVERKSDRIFT .....	179	5 160	1 095	3 950	1 623	1 912	398
21 BRYTING AV KULL .....	1	402	98	166	31	119	28
22 UTVINNING AV RÅOLJE OG NATURGASS .....	15	14 754	6 750	89 511	70 110	60 231	41 661
23 BRYTING OG UTVINNING AV MALM .....	9	2 147	423	1 465	566	764	190
2301 Jernmalm .....	3	1 159	215	491	92	259	137
2309 Malmbryting ellers .....	6	988	208	974	474	505	54
23091 Svovelkis og koppermalm .....	4	554	:	:	:	:	:
23099 Annen malm .....	2	434	:	:	:	:	:
29 BERGVERKSDRIFT ELLERS .....	169	2 611	574	2 319	1 026	1 030	180
2901 Stein, grus og sand .....	154	2 430	539	2 197	979	982	176
29011 Bygnings- og monumentstein .....	34	568	127	441	254	256	29
29012 Pukkstein og singel .....	60	813	190	765	316	317	30
29013 Grus og sand .....	36	323	62	304	113	113	10
29019 Annen stein .....	24	726	160	687	296	296	107
2909 Bryting og utvinning ellers .....	15	181	35	122	47	47	4
3 INDUSTRI .....	6 506	276 540	57 921	304 993	84 919	85 576	11 766
31 NÆRINGSMIDLER, DRIKKE- OG TOBAKKSVARER .	1 433	50 412	9 328	70 464	14 477	14 263	2 685
311/2 NÆRINGSMIDLER .....	1 388	45 148	8 081	61 499	7 878	12 169	2 298
3111 Kjøttvarer .....	222	10 640	1 997	19 469	1 896	2 634	414
31111 Slaktning .....	85	4 903	942	11 536	549	1 250	228
31112 Kjøttthermetikk .....	4	142	28	234	31	31	2
31119 Andre kjøttvarer .....	133	5 595	1 027	7 699	1 315	1 352	183
3112 Meierivarer .....	155	6 175	1 294	10 794	-2 051	1 787	652
31121 Meierier .....	139	4 985	1 055	9 483	-2 426	1 415	573
31122 Kondensert melk, tørrmelk og kasein ....	4	108	24	337	50	50	13
31123 Iskrem .....	12	1 082	215	974	325	321	65
3113 Konservering av frukt og grønnsaker ....	20	826	155	1 107	303	268	7
3114 Fiskevarer .....	351	9 877	1 373	7 870	1 866	1 911	361
31141 Salt-, tørr- og klippfisk .....	173	2 935	410	2 870	658	669	109
31142 Frysing av fisk .....	89	4 381	643	3 292	761	784	189
31143 Fiskehermetikk .....	30	1 139	138	658	169	174	6
31149 Andre fiskevarer .....	59	1 422	183	1 050	278	284	57
3115 Olje og fett .....	46	1 574	362	3 145	619	634	128
31151 Fiskeoljer og fiskemel .....	23	580	140	1 136	229	244	66
31152 Vegetabiliske oljer .....	1	420	:	:	:	:	:
31153 Raff. og herding av animalske oljer ....	5	223	:	:	:	:	:
31154 Margarin .....	17	351	80	576	123	123	19

Tabell 20 (forts.). Hovedtall for store bedrifter, etter næringsundergruppe. 1989  
Principal figures for large establishments, by industry subgroup. 1989

Næringsundergruppe	Bedrif- ter	Syssel- satte	Lønns- kost- nader	Brutto- produk- sjons- verdi	Bearbeidingsverdi		Brutto- inves- tering	
					Markeds- priser	Faktor- priser		
				I		Mill. kr		
3116	Kornvarer .....	48	926	213	2 449	415	419	55
3117	Bakervarer .....	389	7 211	1 091	3 395	1 415	1 424	185
31171	Brød- og konditorvarer .....	377	6 631	987	3 008	1 282	1 287	157
31179	Andre bakervarer .....	12	580	104	387	133	137	28
3119	Sjokolade og sukkervarer .....	5	2 816	534	2 049	1 014	657	83
3121	Næringsmidler ellers .....	86	3 716	733	4 216	1 471	1 474	144
3122	Dyrefor .....	66	1 387	328	7 005	932	962	270
313/4	DRIKKE- OG TOBAKKSVARER .....	45	5 264	1 247	8 965	6 598	2 094	387
3131	Brennevin og vin .....	6	382	84	393	111	111	9
3133	Øl .....	15	3 071	:	:	:	:	:
3134	Mineralvann .....	22	1 170	263	977	555	425	50
314	Tobakksvarer .....	2	641	:	:	:	:	:
32	TEKSTIL-, BEKLEDNINGS-, LÆR OG LÆRVARER	345	9 318	1 373	4 253	1 595	1 655	159
321	TEKSTILVARER .....	206	6 090	943	2 989	1 096	1 136	126
3211	Spinning, veving og etterbehandling ....	35	1 723	276	905	328	329	20
32111	Garn .....	9	421	60	194	76	76	5
32112	Vevnader .....	22	1 228	203	672	238	239	15
32113	Bånd og elastikk .....	4	74	12	39	14	14	-
3212	Søm av tekstilvarer, unntatt klær .....	75	1 387	207	674	221	246	5
32121	Utstyrsvarer .....	28	542	77	310	84	87	-8
32129	Andre tekstilvarer, unntatt klær .....	47	845	130	364	137	159	13
3213	Trikotasjevarer .....	32	1 499	212	533	214	220	12
3214	Gulvtepper, -matter og -ryer .....	3	36	6	16	9	9	-
3215	Tauverk og nett .....	48	894	139	546	184	193	12
3219	Tekstilvarer ellers .....	13	551	104	315	140	140	77
322	KLÆR, UNNTATT SKOTØY .....	98	2 303	295	849	344	356	23
3221	Yttertøy av tekstilstoff og plast .....	74	1 896	237	713	281	290	14
32211	Arbeids- og beskyttelsesklær .....	24	713	91	220	101	104	8
32212	Yttertøy .....	50	1 183	146	493	179	185	6
3229	Klær ellers .....	24	407	58	136	63	67	9
32291	Hodeplagg .....	4	53	:	:	:	:	:
32292	Klær av lær og skinn .....	2	43	:	:	:	:	:
32293	Klær av pelsskinn .....	9	79	12	35	10	10	8
32299	Andre klær .....	9	232	32	71	36	37	-
323	LÆR OG SKINNVARER, UNNT. KLÆR OG SKOTØY	27	492	76	270	88	94	8
3231	Lær .....	4	155	27	151	40	40	4
3232	Bereding av pelsskinn .....	3	16	3	9	2	2	-
3233	Reiseeffekter .....	20	321	46	110	46	52	4
324	SKOTØY .....	14	433	58	146	68	68	2

Tabell 20 (forts.). Hovedtall for store bedrifter, etter næringsundergruppe. 1989  
Principal figures for large establishments, by industry subgroup. 1989

Næringsundergruppe	Bedrif- ter	Syssel- satte	Lønns- kost- nader	Brutto- produk- sjons- verdi	Bearbeidingsverdi		Brutto- inves- tering	
					Markeds- priser	Faktor- priser		
				I	Mill. kr			
33	TREVARER .....	878	23 149	4 041	16 375	5 171	5 244	741
331	TREVARER, UNNTATT MØBLER OG INNREDNINGER	634	15 973	2 859	12 266	3 755	3 804	634
3311	Trelast o. a. bygningsmaterialer av tre	574	15 075	2 727	11 840	3 605	3 631	609
33111	Saging og høvling .....	210	5 670	1 024	5 353	1 606	1 612	407
33112	Sponplater .....	12	875	159	749	192	195	19
33113	Monteringsferdige trehus .....	55	2 092	420	1 751	467	468	36
33114	Bygningsartikler .....	247	4 827	819	2 646	935	949	98
33115	Treimpregnering .....	9	300	57	304	91	92	7
33119	Andre bygningsmaterialer .....	41	1 311	248	1 036	314	315	41
3312	Treemballasje .....	12	218	27	60	21	32	6
3319	Trevarer ellers .....	48	680	105	366	129	141	19
332	MØBLER OG INNREDNINGER AV TRE .....	244	7 176	1 182	4 109	1 415	1 441	107
3321	Møbler .....	174	5 187	823	2 835	963	983	71
3322	Innredninger .....	70	1 989	359	1 274	452	458	36
34	TREFOREDING, GRAFISK - OG FORLAGSVIRKS.	972	44 440	9 254	38 055	13 402	13 668	1 145
341	TREFOREDING .....	101	11 922	2 563	18 793	5 034	5 042	654
3411	Papirmasse, papir og papp .....	45	8 284	1 814	15 584	3 968	3 972	506
34111	Tremasse .....	16	1 065	231	2 699	519	519	48
34112	Sulfatcellulose .....	2	785	:	:	:	:	:
34113	Sulfittcellulose .....	4	962	:	:	:	:	:
34114	Papir og papp .....	19	5 049	1 109	8 547	2 207	2 208	288
34115	Trefiberplater .....	4	423	85	282	101	101	3
3412	Papir- og pappemballasje .....	33	2 788	579	2 258	816	818	112
3419	Papir- og pappvarer ellers .....	23	850	169	952	250	252	36
342	GRAFISK PROD. OG FORLAGSVIRKSOMHET .....	871	32 518	6 691	19 262	8 368	8 625	491
3421	Grafisk produksjon .....	570	9 644	2 268	6 459	2 810	2 865	196
34211	Trykking av bøker, ukebl. og tidsskr. ..	49	1 896	520	1 604	647	648	40
34212	Annen trykking .....	384	5 884	1 328	3 904	1 663	1 707	127
34213	Bokbinding .....	24	625	126	294	161	161	16
34219	Annen grafisk produksjon .....	113	1 239	294	656	338	349	12
3422	Forlagsvirksomhet .....	301	22 874	4 423	12 803	5 558	5 760	295
34221	Aviser .....	170	19 097	3 422	7 937	4 083	4 261	255
34222	Bøker .....	47	1 989	494	2 289	716	735	6
34223	Tidsskrifter og ukeblad .....	63	1 324	409	2 301	647	651	19
34229	Annen forlagsvirksomhet .....	21	464	98	276	112	112	16
35	KJEMISKE -, GUMMI- OG PLASTPRODUKTER ..	386	23 263	5 534	39 990	10 330	10 285	2 883
351	KJEMISKE RÅVARER .....	48	8 547	2 297	15 216	4 918	4 918	1 030
3511	Kjemiske grunnstoffer og forbindelser ..	35	3 683	960	7 506	2 742	2 742	442
35111	Karbidler .....	4	1 088	263	993	388	388	54
35119	Andre kjemiske gr.stoff og forbindelser	31	2 595	696	6 513	2 354	2 354	388
3512	Kunstgjødsel og plantevernmidler .....	3	3 160	812	4 074	1 267	1 268	295
3513	Basisplast og kunstfibrer .....	10	1 704	525	3 636	908	908	292
352	KJEMISK-TEKNISKE PRODUKTER .....	78	5 585	1 290	6 230	2 440	2 380	230

Tabell 20 (forts.). Hovedtall for store bedrifter, etter næringsundergruppe. 1989  
Principal figures for large establishments, by industry subgroup. 1989

Næringsundergruppe	Bedrif- ter	Syssel- satte	Lønns- kost- nader	Brutto- produk- sjons- verdi	Bearbeidingsverdi		Brutto- inves- tering	
					Markeds- priser	Faktor- priser		
				I	Mill. kr			
3521	Maling og lakk .....	19	1 322	305	1 508	434	434	47
3522	Farmasøytiske produkter .....	14	1 934	486	2 636	1 154	1 147	68
3523	Vaskemidler og toalettpreparater .....	10	777	168	718	367	305	53
35231	Vaskemidler .....	7	593	137	537	279	267	46
35232	Toalettpreparater .....	3	184	31	181	88	37	6
3529	Kjemisk-tekniske produkter ellers .....	35	1 552	331	1 368	484	494	62
35291	Sprengstoff og ammunisjon .....	5	740	162	533	255	255	36
35299	Andre kjemisk-tekniske produkter .....	30	812	168	836	229	238	26
353	RAFFINERING AV JORDOLJE .....	3	1 211	400	11 424	675	673	1 202
354	JORDOLJE- OG KULLPRODUKTER .....	29	927	221	1 647	395	396	151
35401	Tjære- og asfaltapp .....	2	193	:	:	:	:	:
35409	Andre jordolje- og kullprodukter .....	27	734	:	:	:	:	:
355	PROD. OG REPARASJON AV GUMMIPRODUKTER ..	25	1 281	258	828	347	347	35
35501	Gummiprodukter .....	11	1 136	231	713	309	309	28
35502	Reparasjon av gummiprodukter .....	14	145	27	116	37	37	6
356	PLASTVARER .....	203	5 712	1 068	4 644	1 556	1 571	235
35601	Plast-halvfabrikata .....	40	1 318	263	1 377	417	419	59
35602	Plastemballasje .....	50	2 172	395	1 637	584	589	103
35609	Andre plastvarer .....	113	2 222	411	1 630	556	563	73
36	MINERALSKE PRODUKTER .....	286	8 809	1 876	7 360	2 800	2 806	646
361	KERAMISKE PRODUKTER .....	7	838	147	302	167	167	6
362	GLASS OG GLASSVARER .....	33	1 569	318	1 119	462	462	134
369	MINERALSKE PRODUKTER ELLERS .....	246	6 402	1 411	5 939	2 171	2 176	506
3691	Teglvarer .....	5	307	66	204	84	84	8
3692	Sement og kalk .....	5	695	175	991	444	449	139
3699	Jord- og steinvarer ellers .....	236	5 400	1 169	4 744	1 643	1 644	358
36991	Steinbearbeiding .....	35	513	117	541	173	174	166
36992	Betong .....	66	646	133	932	249	249	45
36993	Betongvarer .....	124	3 451	725	2 476	912	913	91
36999	Andre jord- og steinvarer .....	11	790	194	795	309	309	57
37	METALLER .....	82	18 816	4 665	38 229	11 636	11 639	1 459
371	JERN, STÅL OG FERROLEGERINGER .....	42	7 592	1 802	10 199	3 407	3 410	502
37101	Jern og stål .....	11	2 811	609	3 325	817	817	100
37102	Ferrolegeringer .....	16	3 440	917	6 094	2 254	2 255	351
37103	Støping av jern og stål .....	15	1 341	276	780	336	338	50
372	IKKE-JERNHOLDIGE METALLER .....	40	11 224	2 863	28 030	8 229	8 230	957
37201	Primær aluminium .....	7	6 251	1 664	14 744	5 759	5 759	494
37202	Andre ikke-jernholdige metaller .....	7	2 570	684	9 386	1 889	1 890	378
37203	Valsing av ikke-jernholdige metaller ...	13	1 879	405	3 553	451	451	63
37204	Støping av ikke-jernholdige metaller ...	13	524	110	347	130	130	22

Tabell 20 (forts.). Hovedtall for store bedrifter, etter næringsundergruppe. 1989  
Principal figures for large establishments, by industry subgroup. 1989

Næringsundergruppe	Bedrif- ter	Sysse- lsette	Lønns- kost- nader	Brutto- produk- sjons- verdi	Bearbeidingsverdi		Brutto- inves- tering	
					Markeds- priser	Faktor- priser		
				I	Mill. kr			
38	VERKSTEDPRODUKTER .....	2 041	96 050	21 450	89 216	25 038	25 516	1 996
381	METALLVARER .....	793	21 461	4 161	11 681	4 749	4 970	421
3811	Hush.art., håndverkt., låser og beslag .	45	1 917	358	1 068	460	470	52
38111	Husholdningsartikler .....	10	414	73	202	81	81	14
38112	Håndverktøy, låser og beslag .....	35	1 503	285	866	379	389	39
3812	Møbler av metall .....	32	1 294	240	667	255	271	12
3813	Metallkonstruksjoner .....	271	7 592	1 540	4 376	1 773	1 810	180
3819	Metallvarer ellers .....	445	10 658	2 024	5 569	2 261	2 419	177
38191	Emballasje av metall .....	8	672	138	537	173	173	8
38192	Duk, tråd, spiker og skruer av metall ..	24	940	191	756	236	239	-1
38193	Belysningsutstyr .....	11	1 173	234	809	310	310	30
38194	Rørarmatur .....	21	557	126	394	158	158	12
38199	Andre metallvarer .....	381	7 316	1 335	3 074	1 385	1 539	128
382	MASKINER .....	510	33 832	8 272	46 754	9 384	9 444	376
3821	Kraftmaskiner og motorer .....	4	1 243	324	1 237	352	353	-48
3822	Jordbruksmaskiner .....	18	1 672	342	1 331	488	491	42
3823	Maskiner for tre- og metallbearbeiding .	11	301	59	145	60	62	4
3824	Industri-maskiner ellers .....	132	15 835	4 085	32 521	4 367	4 387	239
38241	Oljerigger .....	74	13 865	3 667	31 349	3 919	3 923	198
38249	Andre industri-maskiner .....	58	1 970	418	1 172	448	464	41
3825	Kontormaskiner .....	16	2 801	698	2 666	736	743	-239
3829	Maskiner ellers .....	329	11 980	2 764	8 853	3 381	3 407	378
38291	Husholdningsmaskiner .....	5	352	64	253	78	78	36
38292	Reparasjon av maskiner .....	167	2 219	518	1 240	574	575	31
38299	Andre maskiner .....	157	9 409	2 182	7 360	2 729	2 754	311
383	ELEKTRISKE APPARATER OG MATERIELL .....	267	16 417	3 882	12 798	4 852	4 925	549
3831	El-motorer og materiell for el-prod. ...	89	4 909	1 126	3 858	1 356	1 360	124
3832	Signal- , radio- og annet telemateriell	91	6 738	1 700	4 890	2 070	2 071	227
3833	Elektriske husholdningsapparater .....	17	852	159	541	185	188	-33
3839	Elektriske app. og materiell ellers ....	70	3 918	897	3 509	1 241	1 306	232
38391	Elektrisk kabel og ledning .....	13	1 540	439	2 282	780	780	174
38399	Andre el. apparater og materiell .....	57	2 378	458	1 227	462	527	58
384	TRANSPORTMIDLER .....	420	22 721	4 745	16 797	5 560	5 673	620
3841	Fartøy .....	300	13 418	2 680	11 019	3 175	3 278	268
38411	Skip .....	120	8 694	1 709	7 621	2 008	2 102	143
38412	Båter .....	127	2 234	400	1 442	471	481	42
38413	Skips- og båtmotorer .....	16	875	205	698	270	270	19
38414	Spesialdelar for skip og båter .....	37	1 615	366	1 258	426	426	64
3842	Prod./rep. av jernbane- og sporvognmatr.	17	2 864	623	1 087	627	627	18
38421	Jernbane- og sporvognmateriell .....	2	401	:	:	:	:	:
38422	Rep. av jernbane- og sporvognmateriell .	15	2 463	:	:	:	:	:
3843/4	Motorkjøretøy og sykler .....	83	3 669	683	2 915	848	860	90

Tabell 20 (forts.). Hovedtall for store bedrifter, etter næringsundergruppe. 1989  
Principal figures for large establishments, by industry subgroup. 1989

Næringsundergruppe	Bedrif- ter	Sysse- sätte	Lønns- kost- nader	Brutto- produk- sjons- verdi	Bearbeidingsverdi		Brutto- inves- tering	
					Markeds- priser	Faktor- priser		
				I	Mill. kr			
3845	Fly .....	17	2 659	738	1 711	884	882	227
3849	Transportmidler ellers .....	3	111	21	65	26	26	17
385	TEKN., VITENSK., FOTO- OG OPTISKE ARTIK.	51	1 619	390	1 187	492	505	29
3851	Tekniske og vitenskapelige instrumenter	44	1 384	324	1 001	425	437	24
3852	Foto- og optiske artikler .....	7	235	67	186	68	68	5
39	INDUSTRIPRODUKSJON ELLERS .....	83	2 283	401	1 050	470	499	53
3901	Gull- og sølvvarer .....	28	758	137	333	158	159	11
3902	Musikkinstrumenter .....	2	12	:	:	:	:	:
3903	Sportsartikler .....	13	440	80	192	61	68	19
3909	Annen industriproduksjon .....	40	1 073	:	:	:	:	:

Tabell 21. Nøkkeltall for store bedrifter i ulike næringsundergrupper. 1989  
Some principal measures for large establishments in different industry subgroups. 1989

Næringsundergruppe	Bedrifter	Brutto- produk- sjons- verdi pr. sys- selsatt	Bearbeidingsverdi pr. sysselsatt		Gjennom- snittlig lønns- kost- nads- andel	Brutto- inves- tering pr. sys- selsatt
Industry subgroup	Estab- lish- ments	Gross value of produc- tion per per- son en- gaged	Markeds- priser	Faktor- priser	Share of com- pensa- tion of employees in ave- rage	Gross fixed capital forma- tion per per- son en- gaged
		I	1 000 kroner		IPst. P.c.	I 1 000 kr
2,3 OLJEUTVINNING, BERGVERKSDRIFT OG INDUSTRI	6 700	1 344	528	498	45	182
2-22,3 BERGVERKSDRIFT OG INDUSTRI .....	6 685	1 097	307	311	67	43
2 OLJEUTVINNING OG BERGVERKSDRIFT .....	194	4 694	3 602	3 121	13	2 112
2-22 BERGVERKSDRIFT .....	179	766	315	371	57	77
21 BRYTING AV KULL .....	1	413	77	296	83	69
22 UTVINNING AV RÅOLJE OG NATURGASS .....	15	6 067	4 752	4 082	11	2 824
23 BRYTING OG UTVINNING AV MALM .....	9	682	264	356	55	89
2301 Jernmalm .....	3	422	79	223	83	118
2309 Malmbryting ellers .....	6	986	480	512	41	54
23091 Svovelkis og koppermalm .....	4	:	:	:	:	:
23099 Annen malm .....	2	:	:	:	:	:
29 BERGVERKSDRIFT ELLERS .....	169	888	393	394	56	69
2901 Stein, grus og sand .....	154	904	403	404	55	73
29011 Bygnings- og monumentstein .....	34	776	447	451	50	52
29012 Pukkstein og singel .....	60	941	389	390	60	37
29013 Grus og sand .....	36	942	350	350	55	32
29019 Annen stein .....	24	946	408	408	54	147
2909 Bryting og utvinning ellers .....	15	672	261	261	75	19
3 INDUSTRI .....	6 506	1 103	307	309	68	43
31 NÆRINGSMIDLER, DRIKKE- OG TOBAKKSVARER .	1 433	1 398	287	283	65	53
311/2 NÆRINGSMIDLER .....	1 388	1 362	174	270	66	51
3111 Kjøttvarer .....	222	1 830	178	248	76	39
31111 Slakting .....	85	2 353	112	255	75	47
31112 Kjøttthermetikk .....	4	1 648	220	220	88	15
31119 Andre kjøttvarer .....	133	1 376	235	242	76	33
3112 Meierivarer .....	155	1 748	-332	289	72	106
31121 Meierier .....	139	1 902	-487	284	75	115
31122 Kondensert melk, tørrmelk og kasein ....	4	3 117	466	466	48	123
31123 Iskrem .....	12	900	301	297	67	60
3113 Konservering av frukt og grønnsaker ....	20	1 340	367	324	58	8
3114 Fiskevarer .....	351	797	189	193	72	37
31141 Salt-, tørr- og klippfisk .....	173	978	224	228	61	37
31142 Frysing av fisk .....	89	752	174	179	82	43
31143 Fiskehermetikk .....	30	578	149	153	79	5
31149 Andre fiskevarer .....	59	738	195	200	64	40
3115 Olje og fett .....	46	1 998	393	403	57	81
31151 Fiskeoljer og fiskemel .....	23	1 959	395	421	57	114
31152 Vegetabiliske oljer .....	1	:	:	:	:	:
31153 Raff. og herding av animalske oljer ....	5	:	:	:	:	:
31154 Margarin .....	17	1 641	350	350	65	54



Tabell 21 (forts.). Nøkkeltall for store bedrifter i ulike næringsundergrupper. 1989  
Some principal measures for large establishments in different industry subgroups. 1989

Næringsundergruppe	Bedrif- ter	Brutto- produk- sjons- verdi pr. sys- selsatt	Bearbeidingsverdi pr. sysselsatt		Gjennom- snittlig lønns- kost- nads- andel	Brutto- inves- tering pr. sys- selsatt
			Markeds- priser	Faktor- priser		
		I	1 000 kroner	I	Pst.	I 1 000 kr
3116 Kornvarer .....	48	2 644	448	453	51	59
3117 Bakervarer .....	389	471	196	197	77	26
31171 Brød- og konditorvarer .....	377	454	193	194	77	24
31179 Andre bakervarer .....	12	667	229	237	76	49
3119 Sjokolade og sukkervarer .....	5	728	360	233	81	30
3121 Næringsmidler ellers .....	86	1 135	396	397	50	39
3122 Dyrefor .....	66	5 051	672	693	34	194
313/4 DRIKKE- OG TOBAKKSVARER .....	45	1 703	1 253	398	60	74
3131 Brennevin og vin .....	6	1 028	291	291	76	24
3133 Øl .....	15	:	:	:	:	:
3134 Mineralvann .....	22	835	474	363	62	43
314 Tobakksvarer .....	2	:	:	:	:	:
32 TEKSTIL-, BEKLEDNINGS-, LÆR OG LÆRVARER	345	456	171	178	83	17
321 TEKSTILVARER .....	206	491	180	187	83	21
3211 Spinning, veving og etterbehandling ....	35	525	190	191	84	12
32111 Garn .....	9	461	181	181	79	11
32112 Vevnader .....	22	547	194	194	85	12
32113 Bånd og elastikk .....	4	529	185	185	90	2
3212 Søm av tekstilvarer, unntatt klær .....	75	486	159	177	84	3
32121 Utstyrsvarer .....	28	572	155	161	88	15
32129 Andre tekstilvarer, unntatt klær .....	47	431	162	188	82	15
3213 Trikotasjevarer .....	32	355	143	146	96	8
3214 Gulvtepper, -matter og -ryer .....	3	448	247	247	66	2
3215 Tauverk og nett .....	48	611	206	215	72	13
3219 Tekstilvarer ellers .....	13	572	255	255	74	140
322 KLÆR, UNNTATT SKOTØY .....	98	369	149	155	83	10
3221 Yttertøy av tekstilstoff og plast .....	74	376	148	153	82	7
32211 Arbeids- og beskyttelsesklær .....	24	309	142	146	88	11
32212 Yttertøy .....	50	417	152	157	79	5
3229 Klær ellers .....	24	333	154	164	87	22
32291 Hodeplagg .....	4	:	:	:	:	:
32292 Klær av lær og skinn .....	2	:	:	:	:	:
32293 Klær av pelsskinn .....	9	448	124	127	122	100
32299 Andre klær .....	9	308	154	161	85	1
323 LÆR OG SKINNVARER, UNNT. KLÆR OG SKOTØY	27	548	178	191	81	17
3231 Lær .....	4	973	258	259	67	28
3232 Beredning av pelsskinn .....	3	535	135	135	142	-
3233 Reiseeffekter .....	20	344	142	161	89	12
324 SKOTØY .....	14	336	156	157	85	4

Tabell 21 (forts.). Nøkkeltall for store bedrifter i ulike næringsundergrupper. 1989  
Some principal measures for large establishments in different industry subgroups. 1989

Næringsundergruppe	Bedrifter	Brutto- produks- jons- verdi pr. sys- selsatt	Bearbeidingsverdi pr. sysselsatt		Gjennom- snittlig lønns- kost- nads- andel	Brutto- inves- tering pr. sys- selsatt	
			Markeds- priser	Faktor- priser			I Pst.
33	TREVARER .....	878	707	223	227	77	32
331	TREVARER, UNNTATT MØBLER OG INNREDNINGER	634	768	235	238	75	40
3311	Trelast o. a. bygningsmaterialer av tre	574	785	239	241	75	40
33111	Saging og høvling .....	210	944	283	284	64	72
33112	Sponplater .....	12	857	220	223	82	22
33113	Monteringsferdige trehus .....	55	837	223	224	90	17
33114	Bygningsartikler .....	247	548	194	197	86	20
33115	Treimpregnering .....	9	1 014	305	307	62	25
33119	Andre bygningsmaterialer .....	41	790	239	240	79	31
3312	Treemballasje .....	12	277	96	145	85	27
3319	Trevarer ellers .....	48	539	190	208	75	29
332	MØBLER OG INNREDNINGER AV TRE .....	244	573	197	201	82	15
3321	Møbler .....	174	547	186	189	84	14
3322	Innredninger .....	70	641	227	230	78	18
34	TREFOREDNING, GRAFISK - OG FORLAGSVIRKS.	972	856	302	308	68	26
341	TREFOREDNING .....	101	1 576	422	423	51	55
3411	Papirmasse, papir og papp .....	45	1 881	479	479	46	61
34111	Tremasse .....	16	2 534	487	487	44	46
34112	Sulfatcellulose .....	2	:	:	:	:	:
34113	Sulfittcellulose .....	4	:	:	:	:	:
34114	Papir og papp .....	19	1 693	437	437	50	57
34115	Trefiberplater .....	4	667	239	239	84	8
3412	Papir- og pappemballasje .....	33	810	293	294	71	40
3419	Papir- og pappvarer ellers .....	23	1 120	294	297	67	42
342	GRAFISK PROD. OG FORLAGSVIRKSOMHET .....	871	592	257	265	78	15
3421	Grafisk produksjon .....	570	670	291	297	79	20
34211	Trykking av bøker, ukebl. og tidsskr. ..	49	846	341	342	80	21
34212	Annen trykking .....	384	664	283	290	78	22
34213	Bokbinding .....	24	470	258	258	78	25
34219	Annen grafisk produksjon .....	113	530	273	282	84	10
3422	Forlagsvirksomhet .....	301	560	243	252	77	13
34221	Aviser .....	170	416	214	223	80	13
34222	Bøker .....	47	1 151	360	370	67	3
34223	Tidsskrifter og ukeblad .....	63	1 738	488	492	63	14
34229	Annen forlagsvirksomhet .....	21	594	242	242	87	34
35	KJEMISKE -, GUMMI- OG PLASTPRODUKTER ..	386	1 719	444	442	54	124
351	KJEMISKE RÅVARER .....	48	1 780	575	575	47	120
3511	Kjemiske grunnstoffer og forbindelser ..	35	2 038	745	745	35	120
35111	Karbidler .....	4	913	357	357	68	50
35119	Andre kjemiske gr.stoff og forbindelser	31	2 510	907	907	30	150
3512	Kunstgjødsel og plantevernmidler .....	3	1 289	401	401	64	93
3513	Basisplast og kunstfibrer .....	10	2 134	533	533	58	172
352	KJEMISK-TEKNISKE PRODUKTER .....	78	1 116	437	426	54	41

Tabell 21 (forts.). Nøkkeltall for store bedrifter i ulike næringsundergrupper. 1989  
Some principal measures for large establishments in different industry subgroups. 1989

Næringsundergruppe	Bedrif- ter	Brutto- produk- sjons- verdi pr. sys- selsatt	Bearbeidingsverdi pr. sysselsatt		Gjennom- snittlig lønns- kost- nads- andel	Brutto- inves- tering pr. sys- selsatt
			Markeds- priser	Faktor- priser		
		I	1 000 kroner		I Pst.	I 1 000 kr
3521 Maling og lakk .....	19	1 140	328	329	70	36
3522 Farmasøytiske produkter .....	14	1 363	597	593	42	35
3523 Vaskemidler og toalettpreparater .....	10	924	473	392	55	68
35231 Vaskemidler .....	7	905	471	451	51	78
35232 Toalettpreparater .....	3	985	478	203	84	34
3529 Kjemisk-tekniske produkter ellers .....	35	882	312	318	67	40
35291 Sprengstoff og ammunisjon .....	5	720	345	345	64	48
35299 Andre kjemisk-tekniske produkter .....	30	1 029	282	294	71	32
353 RAFFINERING AV JORDOLJE .....	3	9 434	557	556	59	993
354 JORDOLJE- OG KULLPRODUKTER .....	29	1 777	426	427	56	163
35401 Tjære- og asfaltpapp .....	2	:	:	:	:	:
35409 Andre jordolje- og kullprodukter .....	27	:	:	:	:	:
355 PROD. OG REPARASJON AV GUMMIPRODUKTER ..	25	647	271	271	74	27
35501 Gummiprodukter .....	11	627	272	272	74	25
35502 Reparasjon av gummiprodukter .....	14	798	256	256	73	45
356 PLASTVARER .....	203	813	272	275	68	41
35601 Plast-halvfabrikata .....	40	1 045	316	318	63	45
35602 Plastemballasje .....	50	754	269	271	67	48
35609 Andre plastvarer .....	113	734	250	253	73	33
36 MINERALSKE PRODUKTER .....	286	836	318	319	67	73
361 KERAMISKE PRODUKTER .....	7	361	200	200	88	7
362 GLASS OG GLASSVARER .....	33	713	294	295	69	86
369 MINERALSKE PRODUKTER ELLERS .....	246	928	339	340	65	79
3691 Teglvare .....	5	664	273	273	79	28
3692 Sement og kalk .....	5	1 425	640	646	39	199
3699 Jord- og steinvarer ellers .....	236	879	304	304	71	66
36991 Steinbearbeiding .....	35	1 054	338	338	67	323
36992 Betong .....	66	1 443	385	385	53	69
36993 Betongvarer .....	124	717	264	265	79	26
36999 Andre jord- og steinvarer .....	11	1 007	391	391	63	73
37 METALLER .....	82	2 032	618	619	40	78
371 JERN, STÅL OG FERROLEGERINGER .....	42	1 343	449	449	53	66
37101 Jern og stål .....	11	1 183	291	291	75	36
37102 Ferrolegeringer .....	16	1 772	655	655	41	102
37103 Støping av jern og stål .....	15	582	250	252	82	37
372 IKKE-JERNHOLDIGE METALLER .....	40	2 497	733	733	35	85
37201 Primær aluminium .....	7	2 359	921	921	29	79
37202 Andre ikke-jernholdige metaller .....	7	3 652	735	735	36	147
37203 Valsing av ikke-jernholdige metaller ...	13	1 891	240	240	90	34
37204 Støping av ikke-jernholdige metaller ...	13	663	248	248	85	41

Tabell 21 (forts.). Nøkkeltall for store bedrifter i ulike næringsundergrupper. 1989  
 Some principal measures for large establishments in different industry subgroups. 1989

Næringsundergruppe	Bedrif- ter	Brutto- produk- sjons- verdi pr. sys- selsatt	Bearbeidingsverdi pr. sysselsatt		Gjennom- snittlig Lønns- kost- nads- andel	Brutto- inves- tering pr. sys- selsatt
			Markeds- priser	Faktor- priser		
		I	1 000 kroner		I Pst.	I 1 000 kr
38 VERKSTEDPRODUKTER .....	2 041	929	261	266	84	21
381 METALLVARER .....	793	544	221	232	84	20
3811 Hush.art., håndverkt., låser og beslag .	45	557	240	245	76	27
38111 Husholdningsartikler .....	10	489	197	197	90	33
38112 Håndverktøy, låser og beslag .....	35	576	252	259	73	26
3812 Møbler av metall .....	32	516	197	210	89	10
3813 Metallkonstruksjoner .....	271	576	234	238	85	24
3819 Metallvarer ellers .....	445	523	212	227	84	17
38191 Emballasje av metall .....	8	799	258	258	80	12
38192 Duk, tråd, spiker og skruer av metall ..	24	804	251	255	80	1
38193 Belysningsutstyr .....	11	690	264	264	76	25
38194 Rørarmatur .....	21	707	283	283	80	22
38199 Andre metallvarer .....	381	420	189	210	87	17
382 MASKINER .....	510	1 382	277	279	88	11
3821 Kraftmaskiner og motorer .....	4	995	283	284	92	39
3822 Jordbruksmaskiner .....	18	796	292	294	70	25
3823 Maskiner for tre- og metallbearbeiding .	11	481	201	207	95	14
3824 Industrimaskiner ellers .....	132	2 054	276	277	93	15
38241 Oljerigger .....	74	2 261	283	283	93	14
38249 Andre industrimaskiner .....	58	595	227	235	90	21
3825 Kontormaskiner .....	16	952	263	265	94	85
3829 Maskiner ellers .....	329	739	282	284	81	32
38291 Husholdningsmaskiner .....	5	719	220	222	83	103
38292 Reparasjon av maskiner .....	167	559	259	259	90	14
38299 Andre maskiner .....	157	782	290	293	79	33
383 ELEKTRISKE APPARATER OG MATERIELL .....	267	780	296	300	79	33
3831 El-motorer og materiell for el-prod. ...	89	786	276	277	83	25
3832 Signal-, radio- og annet telemateriell	91	726	307	307	82	34
3833 Elektriske husholdningsapparater .....	17	635	217	220	85	39
3839 Elektriske app. og materiell ellers ....	70	896	317	333	69	59
38391 Elektrisk kabel og ledning .....	13	1 482	506	506	56	113
38399 Andre el. apparater og materiell .....	57	516	194	221	87	24
384 TRANSPORTMIDLER .....	420	739	245	250	84	27
3841 Fartøy .....	300	821	237	244	82	20
38411 Skip .....	120	877	231	242	81	16
38412 Båter .....	127	645	211	215	83	19
38413 Skips- og båtmotorer .....	16	798	308	308	76	22
38414 Spesialdeler for skip og båter .....	37	779	264	264	86	39
3842 Prod./rep. av jernbane- og sporvognmatr.	17	380	219	219	99	6
38421 Jernbane- og sporvognmateriell .....	2	:	:	:	:	:
38422 Rep. av jernbane- og sporvognmateriell .	15	:	:	:	:	:
3843/4 Motorkjøretøy og sykler .....	83	794	231	235	79	25

Tabell 21 (forts.). Nøkkeltall for store bedrifter i ulike næringsundergrupper. 1989  
 Some principal measures for large establishments in different industry subgroups. 1989

Næringsundergruppe	Bedrif- ter	Brutto- produk- sjons- verdi pr. sys- selsatt	Bearbeidingsverdi pr. sysselsatt		Gjennom- snittlig lønns- kost- nads- andel	Brutto- inves- tering pr. sys- selsatt
			Markeds- priser	Faktor- priser		
		I	1 000 kroner		I Pst.	I 1 000 kr
3845 Fly .....	17	643	333	332	84	85
3849 Transportmidler ellers .....	3	589	235	235	81	149
385 TEKN., VITENSK., FOTO- OG OPTISKE ARTIK.	51	733	304	312	77	18
3851 Tekniske og vitenskapelige instrumenter	44	723	307	316	74	18
3852 Foto- og optiske artikler .....	7	791	287	289	98	21
39 INDUSTRIPRODUKSJON ELLERS .....	83	460	206	219	80	23
3901 Gull- og sølvvarer .....	28	440	208	209	86	15
3902 Musikkinstrumenter .....	2	:	:	:	:	:
3903 Sportsartikler .....	13	436	138	155	117	43
3909 Annen industriproduksjon .....	40	:	:	:	:	:

Tabell 22. Hovedtall for store bedrifter, etter næringsområde og lønnskostnadsandel. 1989  
Principal figures for large establishments, by industry division and share of compensation of employees. 1989

Næringsområde/ Lønnskostnadsandel	Bedrifter 1)	Syssel- satte	Lønns- kost- nader	Brutto- produk- sjons- verdi-	Bearbeidingsverdi ----- Markeds- priser	Faktor- priser	Brutto- inves- tering
Industry division/ Share of compensation of employees	Estab- lish- ments 1)	Persons engaged	Compen- sation of emp- loyees	Gross value of produc- tion	Value added ----- Market prices	Factor prices	Gross fixed capital forma- tion
			I	Mill. kr	Million kroner		
2-22,3 BERGVERKSDRIFT OG INDUSTRI .....	6 685	270 080	56 220	302 678	83 676	84 618	12 049
Lønnskostnadsandel - 59 .....	1 317	56 604	12 749	114 095	37 061	34 255	5 125
" - 60 - 79 .....	2 202	83 546	16 859	77 421	22 004	23 863	3 307
" - 80 - 99 .....	1 992	87 264	17 761	59 013	18 516	20 128	1 842
" - 100 - .....	1 174	42 666	8 852	52 149	6 095	6 372	1 776
2-22 BERGVERKSDRIFT .....	179	5 011	1 053	3 864	1 598	1 887	395
Lønnskostnadsandel - 59 .....	92	2 341	501	2 397	1 195	1 226	201
" - 60 - 79 .....	33	718	147	454	188	210	20
" - 80 - 99 .....	26	1 647	335	785	163	399	168
" - 100 - .....	28	305	70	229	52	52	6
3 INDUSTRI .....	6 506	265 069	55 166	298 814	82 078	82 731	11 654
Lønnskostnadsandel - 59 .....	1 225	54 263	12 248	111 698	35 866	33 029	4 924
" - 60 - 79 .....	2 169	82 828	16 711	76 967	21 816	23 653	3 287
" - 80 - 99 .....	1 966	85 617	17 425	58 228	18 353	19 730	1 674
" - 100 - .....	1 146	42 361	8 782	51 920	6 043	6 320	1 770
31 Næringsmidler, drikke- og tobakksvarer	1 433	48 189	8 805	69 579	13 943	13 730	2 618
Lønnskostnadsandel - 59 .....	418	11 777	2 238	27 454	8 363	5 443	997
" - 60 - 79 .....	534	19 995	3 648	24 847	3 485	5 223	1 175
" - 80 - 99 .....	317	11 720	2 137	13 722	1 579	2 455	265
" - 100 - .....	164	4 697	783	3 556	516	609	180
32 Tekstil-, beklednings-, lær og lærvarer	345	9 166	1 336	4 204	1 559	1 618	159
Lønnskostnadsandel - 59 .....	40	571	86	594	214	215	17
" - 60 - 79 .....	105	2 721	426	1 443	585	599	78
" - 80 - 99 .....	118	3 338	447	1 187	467	497	27
" - 100 - .....	82	2 536	376	980	293	307	37
33 Trevarer .....	878	22 528	3 893	16 112	5 026	5 100	736
Lønnskostnadsandel - 59 .....	150	3 469	593	3 601	1 219	1 224	211
" - 60 - 79 .....	325	7 983	1 395	5 884	1 960	1 978	340
" - 80 - 99 .....	250	6 974	1 208	4 450	1 317	1 351	107
" - 100 - .....	153	4 102	697	2 177	531	546	78
34 Treforedling, grafisk - og forlagsvirks	972	41 605	8 916	37 377	13 037	13 301	1 127
Lønnskostnadsandel - 59 .....	143	7 419	1 837	14 684	4 564	4 589	450
" - 60 - 79 .....	333	14 779	3 133	11 837	4 341	4 385	386
" - 80 - 99 .....	344	16 203	3 259	8 588	3 630	3 765	253
" - 100 - .....	152	3 204	687	2 267	503	563	38
35 Kjemiske -, gummi- og plastprodukter .	386	21 260	4 901	37 908	9 649	9 602	2 895
Lønnskostnadsandel - 59 .....	131	9 060	2 207	23 148	6 963	6 954	1 268
" - 60 - 79 .....	124	6 637	1 376	5 981	2 025	1 975	281
" - 80 - 99 .....	71	3 178	697	2 811	774	787	181
" - 100 - .....	60	2 385	622	5 967	-112	-113	1 164
36 Mineralske produkter .....	286	8 323	1 744	7 078	2 643	2 649	638
Lønnskostnadsandel - 59 .....	89	2 367	522	3 110	1 234	1 239	393
" - 60 - 79 .....	92	2 550	539	2 037	757	757	187
" - 80 - 99 .....	56	2 068	396	1 077	451	452	30
" - 100 - .....	49	1 338	288	854	202	202	29

1) Investeringsbedrifter og hjelpeavdelinger er holdt utenom.

1) Establishments under construction and auxiliary units are not included.

Tabell 22 (forts.). Hovedtall for store bedrifter, etter næringsområde og lønnskostnadsandel. 1989  
Principal figures for large establishments, by industry division and share of compensation of employees. 1989

Næringsområde/ Lønnskostnadsandel		Bedrif- ter 1)	Syssel- satte	Lønns- kost- nader	Brutto- produk- sjons- verdi-	Bearbeidingsverdi ----- Markeds-    Faktor- priser        priser		Brutto- inves- tering
		I			Mill. kr			
37	Metaller .....	82	18 012	4 395	37 305	11 364	11 367	1 440
	Lønnskostnadsandel - 59 .....	30	11 618	3 009	29 356	9 724	9 724	1 158
	- " - 60 - 79 .....	25	3 601	759	4 258	1 094	1 094	129
	- " - 80 - 99 .....	16	1 200	266	1 032	294	295	77
	- " - 100 - .....	11	1 593	361	2 660	253	253	76
38	Verkstedprodukter .....	2 041	93 709	20 776	88 203	24 388	24 866	1 989
	Lønnskostnadsandel - 59 .....	212	7 577	1 675	9 395	3 421	3 476	419
	- " - 60 - 79 .....	607	24 213	5 382	20 530	7 492	7 564	703
	- " - 80 - 99 .....	767	40 059	8 872	25 049	9 701	9 959	713
	- " - 100 - .....	455	21 860	4 847	33 229	3 773	3 866	154
39	Industriproduksjon ellers .....	83	2 277	399	1 048	469	498	53
	Lønnskostnadsandel - 59 .....	12	405	81	356	165	165	12
	- " - 60 - 79 .....	24	349	54	150	77	78	8
	- " - 80 - 99 .....	27	877	143	312	142	168	20
	- " - 100 - .....	20	646	121	230	85	87	13

1) Investeringsbedrifter og hjelpeavdelinger er holdt utenom.

Tabell 23. Hovedtall for store bedrifter, etter konkurransetype og lønnskostnadsandel. 1989  
Principal figures for large establishments, by competitive type and share of compensation of employees. 1989

Konkurransetype/ Lønnskostnadsandel	Bedrif- ter 1)	Sysse- l- satte	Lønns- kost- nader	Brutto- produk- sjons- verdi	Bearbeidingsverdi ----- Markeds-    Faktor- priser       priser		Brutto- inves- tering
Competitive type/ Share of compensation of employees 2)	Estab- lish- ments 1)	Persons engaged	Comp- en- sation of emp- loyees	Gross value of produc- tion	Value added ----- Market    Factor prices     prices		Gross fixed capital forma- tion
			I	Mill. kr	Million kroner		
BERGVERKSDRIFT OG INDUSTRI .....	6 685	270 080	56 220	302 678	83 676	84 618	12 049
Lønnskostnadsandel	- 59	1 317	56 604	12 749	37 061	34 255	5 125
- " -            60 - 79 .....	2 202	83 546	16 859	77 421	22 004	23 863	3 307
- " -            80 - 99 .....	1 992	87 264	17 761	59 013	18 516	20 128	1 842
- " -            100 - .....	1 174	42 666	8 852	52 149	6 095	6 372	1 776
SKJERMET INDUSTRI .....	2 304	78 362	15 293	88 575	22 100	22 144	3 108
Lønnskostnadsandel	- 59	533	14 471	3 004	9 866	6 968	1 066
- " -            60 - 79 .....	824	29 598	5 710	30 982	6 292	8 069	1 357
- " -            80 - 99 .....	647	27 176	5 247	21 387	5 038	6 050	504
- " -            100 - .....	300	7 117	1 331	5 005	903	1 056	181
UTEKONKURRERENDE INDUSTRI OG BERGVERKSDRIFT ...	413	42 993	10 168	84 671	22 957	23 255	4 651
Lønnskostnadsandel	- 59	187	24 415	6 097	18 923	18 956	2 676
- " -            60 - 79 .....	104	9 770	2 041	10 862	2 919	2 945	366
- " -            80 - 99 .....	61	4 659	1 013	3 930	922	1 159	336
- " -            100 - .....	61	4 149	1 017	9 070	193	194	1 274
HJEMMEKONKURRERENDE INDUSTRI .....	3 968	148 725	30 760	129 432	38 619	39 219	4 290
Lønnskostnadsandel	- 59	597	17 718	3 648	8 272	8 330	1 383
- " -            60 - 79 .....	1 274	44 178	9 107	35 576	12 793	12 848	1 584
- " -            80 - 99 .....	1 284	55 429	11 501	33 697	12 556	12 919	1 001
- " -            100 - .....	813	31 400	6 504	38 074	4 998	5 122	321

1) Investeringsbedrifter og hjelpeavdelinger er holdt utenom.

1) Establishments under construction and auxiliary units are not included.

2) English translation of competitive type is given in annex 1.



Tabell 24. Sysselsatte og utførte timeverk i store bedrifter, etter næringshovedgruppe. 1989  
Persons engaged and man-hours worked in large establishments, by industry major group. 1989

Næringshovedgruppe Industry major group	Sysselsatte				Timeverk utført av ansatte	
	I alt	Eiere	Ansatte		I alt	Pr. an-satt
			I alt	Av dette på deltid		
	Total	Owners	Employees		Total	Per emp-loyee
Total			Of which part-time employees			
					I 1000 t.v.	I T.v. M.h
2,3 OLJEUTVINNING, BERGVERKSDRIFT OG INDUSTRI	296 454	872	295 582	29 967	462 506	1 565
2-22,3 BERGVERKSDRIFT OG INDUSTRI .....	281 700	872	280 828	29 663	442 022	1 574
2 OLJEUTVINNING OG BERGVERKSDRIFT .....	19 914	22	19 892	572	28 819	1 449
2-22 BERGVERKSDRIFT .....	5 160	22	5 138	268	8 334	1 622
21 Bryting av kull .....	402	-	402	5	651	1 620
22 Utvinning av råolje og naturgass .....	14 754	-	14 754	304	20 485	1 388
23 Bryting og utvinning av malm .....	2 147	-	2 147	106	3 379	1 574
29 Bergverksdrift ellers .....	2 611	22	2 589	157	4 304	1 663
3 INDUSTRI .....	276 540	850	275 690	29 395	433 687	1 573
31 NÆRINGSMIDLER, DRIKKE- OG TOBAKKSVARER .	50 412	346	50 066	7 770	78 103	1 560
311/2 Næringsmidler .....	45 148	340	44 808	7 460	69 196	1 544
313/4 Drikke- og tobakksvarer .....	5 264	6	5 258	310	8 907	1 694
32 TEKSTIL-, BEKLEDNINGS-, LÆR OG LÆRVARER	9 318	36	9 282	1 679	13 439	1 448
321 Tekstilvarer .....	6 090	23	6 067	997	8 935	1 473
322 Klær, unntatt skotøy .....	2 303	6	2 297	516	3 173	1 381
323 Lær og skinnvarer, unnt. klær og skotøy	492	4	488	106	719	1 474
324 Skotøy .....	433	3	430	60	612	1 422
33 TREVARER .....	23 149	138	23 011	1 822	36 578	1 590
331 Trevarer, unntatt møbler og innredninger	15 973	106	15 867	962	25 594	1 613
332 Møbler og innredninger av tre .....	7 176	32	7 144	860	10 984	1 537
34 TREFOREDLING, GRAFISK - OG FORLAGSVIRKS.	44 440	66	44 374	11 242	64 153	1 446
341 Treforedling .....	11 922	2	11 920	487	19 646	1 648
342 Grafisk prod. og forlagsvirksomhet .....	32 518	64	32 454	10 755	44 507	1 371
35 KJEMISKE -, GUMMI- OG PLASTPRODUKTER ..	23 263	19	23 244	1 386	38 442	1 654
351 Kjemiske råvarer .....	8 547	-	8 547	281	14 553	1 703
352 Kjemisk-tekniske produkter .....	5 585	4	5 581	542	9 085	1 628
353 Raffinering av jordolje .....	1 211	-	1 211	17	2 069	1 708
354 Jordolje- og kullprodukter .....	927	2	925	26	1 565	1 692
355 Prod. og reparasjon av gummiprodukter ..	1 281	3	1 278	47	2 028	1 586
356 Plastvarer .....	5 712	10	5 702	473	9 143	1 603
36 MINERALSKE PRODUKTER .....	8 809	28	8 781	566	13 800	1 572
361 Keramiske produkter .....	838	4	834	109	1 019	1 222
362 Glass og glassvarer .....	1 569	2	1 567	135	2 372	1 514
369 Mineralske produkter ellers .....	6 402	22	6 380	322	10 409	1 631
37 METALLER .....	18 816	2	18 814	506	31 913	1 696
371 Jern, stål og ferrolegeringer .....	7 592	1	7 591	168	12 770	1 682
372 Ikke-jernholdige metaller .....	11 224	1	11 223	338	19 143	1 706
38 VERKSTEDPRODUKTER .....	96 050	191	95 859	4 176	153 937	1 606
381 Metallvarer .....	21 461	105	21 356	1 263	34 224	1 603
382 Maskiner .....	33 832	41	33 791	1 124	54 122	1 602
383 Elektriske apparater og materiell .....	16 417	10	16 407	867	26 939	1 642
384 Transportmidler .....	22 721	31	22 690	813	35 989	1 586
385 Tekn., vitensk., foto- og optiske artik.	1 619	4	1 615	109	2 663	1 649
39 INDUSTRIPRODUKSJON ELLERS .....	2 283	24	2 259	248	3 323	1 471

Tabell 25. Lønnskostnader i store bedrifter, etter næringshovedgruppe. 1989  
 Compensation of employees in large establishments, by industry major group. 1989

Næringshovedgruppe	Lønnskostnader					Lønns- kostnad pr. an- satt
	I alt	Lønn			Arbeids- giver avgift m.m.	
Industry major group	Compensation of employees					Compen- sation of em- ployees per emp- loyee
	Total	Salaries and wages			Social expenses levied by law etc.	
		Total	Salaries and wages in cash and kind	Other benefits		
		Mill. kr	Million kroner			I 1000 kr
2,3 OLJEUTVINNING, BERGVERKSDRIFT OG INDUSTRI	65 766	57 041	54 121	2 920	8 726	222
2-22,3 BERGVERKSDRIFT OG INDUSTRI .....	59 016	51 096	48 795	2 300	7 920	210
2 OLJEUTVINNING OG BERGVERKSDRIFT .....	7 845	6 933	6 259	674	912	394
2-22 BERGVERKSDRIFT .....	1 095	988	933	55	107	213
21 Bryting av kull .....	98	96	75	21	2	244
22 Utvinning av råolje og naturgass .....	6 750	5 945	5 326	619	805	458
23 Bryting og utvinning av malm .....	423	390	373	17	33	197
29 Bergverksdrift ellers .....	574	502	485	16	72	222
3 INDUSTRI .....	57 921	50 108	47 862	2 246	7 813	210
31 NÆRINGSMIDLER, DRIKKE- OG TOBAKKSVARER .	9 328	8 117	7 768	350	1 210	186
311/2 Næringsmidler .....	8 081	7 040	6 764	276	1 041	180
313/4 Drikke- og tobakksvarer .....	1 247	1 077	1 003	74	170	237
32 TEKSTIL-, BEKLEDNINGS-, LÆR OG LÆRVARER	1 373	1 187	1 163	24	185	148
321 Tekstilvarer .....	943	815	797	18	128	155
322 Klær, unntatt skotøy .....	295	257	253	4	38	129
323 Lær og skinnvarer, unnt. klær og skotøy	76	65	64	1	11	156
324 Skotøy .....	58	50	49	1	8	135
33 TREVARER .....	4 041	3 504	3 407	97	538	176
331 Trevarer, unntatt møbler og innredninger	2 859	2 480	2 412	68	379	180
332 Møbler og innredninger av tre .....	1 182	1 024	995	29	158	165
34 TREFOREDLING, GRAFISK - OG FORLAGSVIRKS.	9 254	7 973	7 548	425	1 280	209
341 Treforedling .....	2 563	2 207	2 091	116	356	215
342 Grafisk prod. og forlagsvirksomhet .....	6 691	5 766	5 457	309	925	206
35 KJEMISKE -, GUMMI- OG PLASTPRODUKTER ..	5 534	4 794	4 525	269	741	238
351 Kjemiske råvarer .....	2 297	1 992	1 856	135	305	269
352 Kjemisk-tekniske produkter .....	1 290	1 114	1 035	78	176	231
353 Raffinering av jordolje .....	400	349	343	6	51	331
354 Jordolje- og kullprodukter .....	221	192	181	11	29	239
355 Prod. og reparasjon av gummiprodukter ..	258	221	215	7	36	202
356 Plastvarer .....	1 068	925	894	31	143	187
36 MINERALSKE PRODUKTER .....	1 876	1 610	1 535	74	266	214
361 Keramiske produkter .....	147	125	118	7	22	177
362 Glass og glassvarer .....	318	274	256	18	44	203
369 Mineralske produkter ellers .....	1 411	1 211	1 161	50	200	221
37 METALLER .....	4 665	4 077	3 834	243	587	248
371 Jern, stål og ferrolegeringer .....	1 802	1 578	1 486	92	223	237
372 Ikke-jernholdige metaller .....	2 863	2 499	2 348	151	364	255
38 VERKSTEDPRODUKTER .....	21 450	18 500	17 754	747	2 950	224
381 Metallvarer .....	4 161	3 601	3 500	101	560	195
382 Maskiner .....	8 272	7 119	6 799	320	1 153	245
383 Elektriske apparater og materiell .....	3 882	3 354	3 166	188	527	237
384 Transportmidler .....	4 745	4 089	3 972	117	656	209
385 Tekn., vitensk., foto- og optiske artik.	390	337	317	20	53	242
39 INDUSTRIPRODUKSJON ELLERS .....	401	345	329	17	55	177

Tabell 26. Bruttoproduksjonsverdi, vareinnsats, bearbeidingsverdi, avgifter og tilskudd for store bedrifter, etter næringshovedgruppe. Mill. kr. 1989  
Gross value of production, cost of goods and services consumed, value added, indirect taxes and subsidies for large establishments, by industry major group. Million kroner. 1989

Næringshovedgruppe	Brutto- produk- sjons- verdi	Vare- innsats	Bearbei- dings- verdi til markeds- priser	Avgif- ter 1)	Til- skudd	Bearbei- dings- verdi til faktor- priser
Industry major group	Gross value of produc- tion 1	Cost of goods and services consumed 2	Value added at market prices 3=1-2	In- direct taxes 1) 4	Sub- sidies 5	Value added at factor prices 6=3-4+5
2,3 OLJEUTVINNING, BERGVERKSDRIFT OG INDUSTRI	398 454	241 802	156 652	15 019	6 086	147 719
2-22,3 BERGVERKSDRIFT OG INDUSTRI .....	308 943	222 401	86 542	5 140	6 086	87 488
2 OLJEUTVINNING OG BERGVERKSDRIFT .....	93 461	21 728	71 733	9 880	290	62 143
2-22 BERGVERKSDRIFT .....	3 950	2 327	1 623	1	290	1 912
21 Bryting av kull .....	166	135	31	-	88	119
22 Utvinning av råolje og naturgass .....	89 511	19 401	70 110	9 879	-	60 231
23 Bryting og utvinning av malm .....	1 465	899	566	1	199	764
29 Bergverksdrift ellers .....	2 319	1 293	1 026	-	3	1 030
3 INDUSTRI .....	304 993	220 074	84 919	5 139	5 796	85 576
31 NÆRINGSMIDLER, DRIKKE- OG TOBAKKSVARER .	70 464	55 988	14 477	5 054	4 840	14 263
311/2 Næringsmidler .....	61 499	53 621	7 878	550	4 840	12 169
313/4 Drikke- og tobakksvarer .....	8 965	2 367	6 598	4 504	-	2 094
32 TEKSTIL-, BEKLEDNINGS-, LÆR OG LÆRVARER	4 253	2 658	1 595	-	60	1 655
321 Tekstilvarer .....	2 989	1 893	1 096	-	40	1 136
322 Klær, unntatt skotøy .....	849	505	344	-	13	356
323 Lær og skinnvarer, unnt. klær og skotøy	270	182	88	-	6	94
324 Skotøy .....	146	78	68	-	-	68
33 TREVARER .....	16 375	11 205	5 171	2	76	5 244
331 Trevarer, unntatt møbler og innredninger	12 266	8 511	3 755	2	50	3 804
332 Møbler og innredninger av tre .....	4 109	2 694	1 415	-	26	1 441
34 TREFOREDLING, GRAFISK - OG FORLAGSVIRKS.	38 055	24 653	13 402	1	266	13 668
341 Treforedling .....	18 793	13 759	5 034	-	8	5 042
342 Grafisk prod. og forlagsvirksomhet .....	19 262	10 894	8 368	1	258	8 625
35 KJEMISKE -, GUMMI- OG PLASTPRODUKTER ..	39 990	29 659	10 330	73	27	10 285
351 Kjemiske råvarer .....	15 216	10 298	4 918	1	1	4 918
352 Kjemisk-tekniske produkter .....	6 230	3 791	2 440	71	11	2 380
353 Raffinering av jordolje .....	11 424	10 750	675	1	-	673
354 Jordolje- og kullprodukter .....	1 647	1 252	395	-	1	396
355 Prod. og reparasjon av gummiprodukter ..	828	482	347	-	-	347
356 Plastvarer .....	4 644	3 087	1 556	-	15	1 571
36 MINERALSKE PRODUKTER .....	7 360	4 560	2 800	-	6	2 806
361 Keramiske produkter .....	302	135	167	-	-	167
362 Glass og glassvarer .....	1 119	657	462	-	-	462
369 Mineralske produkter ellers .....	5 939	3 768	2 171	-	6	2 176
37 METALLER .....	38 229	26 593	11 636	-	3	11 639
371 Jern, stål og ferrolegeringer .....	10 199	6 792	3 407	-	2	3 410
372 Ikke-jernholdige metaller .....	28 030	19 801	8 229	-	1	8 230
38 VERKSTEDPRODUKTER .....	89 216	64 179	25 038	8	487	25 516
381 Metallvarer .....	11 681	6 932	4 749	2	223	4 970
382 Maskiner .....	46 754	37 369	9 384	1	60	9 444
383 Elektriske apparater og materiell .....	12 798	7 946	4 852	1	74	4 925
384 Transportmidler .....	16 797	11 236	5 560	4	117	5 673
385 Tekn., vitensk., foto- og optiske artik.	1 187	694	492	-	13	505
39 INDUSTRIPRODUKSJON ELLERS .....	1 050	580	470	-	29	499

1) Unntatt merverdi-, investerings- og arbeidsgiveravgift.

1) Except value added tax, investment levy and social expenses levied by law.

Tabell 27. Bruttoinvestering i store bedrifter, etter næringshovedgruppe. Mill. kr. 1989  
 Gross fixed capital formation in large establishments, by industry major group. Million kroner. 1989

Næringshovedgruppe	I alt	Maski- ner	Tran- sport- midler	Inven- tar og kontor- utstyr	Boliger og vel- ferds- anlegg	Fabrikk, lager og andre in- dustriel- le anlegg	Verdi av grunn
Industry major group	Total	Machi- nery	Tran- sport equip- ment	Fixtu- res and office equip- ment	Dwel- lings/ welfare founda- tions	Factory, storage and of- fice buil- dings	Value of land
2,3 OLJEUTVINNING, BERGVERKSDRIFT OG INDUSTRI	53 825	36 534	688	931	107	15 507	58
2-22,3 BERGVERKSDRIFT OG INDUSTRI .....	12 164	6 919	679	754	84	3 670	58
2 OLJEUTVINNING OG BERGVERKSDRIFT .....	42 059	29 726	51	184	29	12 067	2
2-22 BERGVERKSDRIFT .....	398	111	42	6	7	230	2
21 Bryting av kull .....	28	10	-	-	-	18	-
22 Utvinning av råolje og naturgass .....	41 661	29 615	9	177	22	11 837	-
23 Bryting og utvinning av malm .....	190	26	5	2	2	156	-
29 Bergverksdrift ellers .....	180	76	36	5	5	56	2
3 INDUSTRI .....	11 766	6 808	638	747	78	3 440	55
31 NÆRINGSMIDLER, DRIKKE- OG TOBAKKSVARER .	2 685	1 245	249	161	28	974	29
311/2 Næringsmidler .....	2 298	1 086	163	114	25	883	27
313/4 Drikke- og tobakksvarer .....	387	159	86	47	3	91	2
32 TEKSTIL-, BEKLEDNINGS-, LÆR OG LÆRVARER	159	134	8	9	2	13	3
321 Tekstilvarer .....	126	117	6	7	3	3	4
322 Klær, unntatt skotøy .....	23	14	1	2	1	5	1
323 Lær og skinnvarer, unnt. klær og skotøy	8	3	-	-	-	5	-
324 Skotøy .....	2	1	-	1	-	-	-
33 TREVARER .....	741	432	44	35	4	221	5
331 Trevarer, unntatt møbler og innredninger	634	374	36	22	4	192	5
332 Møbler og innredninger av tre .....	107	58	8	13	-	28	-
34 TREFOREDLING, GRAFISK - OG FORLAGSVIRKS.	1 145	737	64	73	9	253	9
341 Treforedling .....	654	365	32	21	6	225	5
342 Grafisk prod. og forlagsvirksomhet .....	491	372	32	52	4	28	4
35 KJEMISKE -, GUMMI- OG PLASTPRODUKTER ..	2 883	2 272	72	121	44	373	1
351 Kjemiske råvarer .....	1 030	696	18	16	3	291	6
352 Kjemisk-tekniske produkter .....	230	166	38	77	1	43	9
353 Raffinering av jordolje .....	1 202	1 133	3	17	39	10	-
354 Jordolje- og kullprodukter .....	151	85	-	-	1	64	-
355 Prod. og reparasjon av gummiprodukter ..	35	27	3	2	-	3	1.
356 Plastvarer .....	235	164	11	9	-	48	5
36 MINERALSKE PRODUKTER .....	646	274	30	17	1	314	10
361 Keramiske produkter .....	6	11	1	1	-	3	2
362 Glass og glassvarer .....	134	39	2	2	-	84	9
369 Mineralske produkter ellers .....	506	225	28	14	1	234	3
37 METALLER .....	1 459	791	45	36	10	596	1
371 Jern, stål og ferrolegeringer .....	502	247	4	15	5	232	1
372 Ikke-jernholdige metaller .....	957	543	41	21	14	364	1
38 VERKSTEDPRODUKTER .....	1 996	887	124	290	3	689	3
381 Metallvarer .....	421	182	39	43	1	154	2
382 Maskiner .....	376	108	44	100	6	135	5
383 Elektriske apparater og materiell .....	549	323	18	91	2	115	-
384 Transportmidler .....	620	257	19	48	6	283	6
385 Tekn., vitensk., foto- og optiske artik.	29	16	4	8	-	1	-
39 INDUSTRIPRODUKSJON ELLERS .....	53	37	2	6	-	8	-

Tabell 28. Brannforsikringsverdi i store bedrifter, etter næringshovedgruppe. 1989  
Value of fire insurance in large establishments, by industry major group. 1989

Næringshovedgruppe	Brannforsikringsverdi ved utgangen av året			
	I alt	Bygnin- ger	Maskiner og inventar	I alt pr. sys- selsatt
Industry major group	Value of fire insurance at the end of the year			
	Total	Buil- dings	Machinery and fixtures	Total per person engaged
	Mill. kr	Million kroner		I 1 000 kr
2-22,3 BERGVERKSDRIFT OG INDUSTRI .....	330 724	123 979	206 745	1 174
2-22 BERGVERKSDRIFT .....	10 287	3 764	6 523	1 994
21 Bryting av kull .....	1 029	539	490	2 559
23 Bryting og utvinning av malm .....	5 149	1 651	3 498	2 398
29 Bergverksdrift ellers .....	4 109	1 574	2 535	1 574
3 INDUSTRI .....	320 437	120 215	200 222	1 159
31 NÆRINGSMIDLER, DRIKKE- OG TOBAKKSVARER .	53 073	26 199	26 874	1 053
311/2 Næringsmidler .....	44 849	21 881	22 969	993
313/4 Drikke- og tobakksvarer .....	8 224	4 318	3 906	1 562
32 TEKSTIL-, BEKLEDNINGS-, LÆR OG LÆRVARER	6 065	2 951	3 114	651
321 Tekstilvarer .....	5 024	2 430	2 595	825
322 Klær, unntatt skotøy .....	708	320	388	307
323 Lær og skinnvarer, unnt. klær og skotøy	230	143	87	467
324 Skotøy .....	103	58	45	239
33 TREVARER .....	20 422	9 936	10 486	882
331 Trevarer, unntatt møbler og innredninger	16 260	7 617	8 643	1 018
332 Møbler og innredninger av tre .....	4 162	2 319	1 843	580
34 TREFOREDLING, GRAFISK - OG FORLAGSVIRKS.	48 665	12 877	35 788	1 095
341 Treforedling .....	34 454	8 187	26 267	2 890
342 Grafisk prod. og forlagsvirksomhet .....	14 211	4 690	9 521	437
35 KJEMISKE -, GUMMI- OG PLASTPRODUKTER ..	63 509	19 303	44 206	2 730
351 Kjemiske råvarer .....	33 110	13 509	19 600	3 874
352 Kjemisk-tekniske produkter .....	5 822	2 405	3 417	1 042
353 Raffinering av jordolje .....	15 494	821	14 673	12 794
354 Jordolje- og kullprodukter .....	2 211	782	1 429	2 386
355 Prod. og reparasjon av gummiprodukter ..	1 584	482	1 103	1 237
356 Plastvarer .....	5 288	1 304	3 984	926
36 MINERALSKE PRODUKTER .....	13 109	5 845	7 265	1 488
361 Keramiske produkter .....	542	237	305	647
362 Glass og glassvarer .....	2 137	980	1 158	1 362
369 Mineralske produkter ellers .....	10 430	4 629	5 802	1 629
37 METALLER .....	50 839	15 098	35 741	2 702
371 Jern, stål og ferrolegeringer .....	17 292	4 830	12 462	2 278
372 Ikke-jernholdige metaller .....	33 547	10 268	23 279	2 989
38 VERKSTEDPRODUKTER .....	63 519	27 492	36 027	661
381 Metallvarer .....	13 612	5 913	7 700	634
382 Maskiner .....	23 049	11 009	12 040	681
383 Elektriske apparater og materiell .....	12 798	4 033	8 765	780
384 Transportmidler .....	13 452	6 344	7 108	592
385 Tekn., vitensk., foto- og optiske artik.	607	193	414	375
39 INDUSTRIPRODUKSJON ELLERS .....	1 236	515	721	541

Tabell 29. Varelager i store bedrifter, etter næringshovedgruppe. Mill. kr. 1989  
Stocks in large establishments, by industry major group. Million kroner. 1989

Næringshovedgruppe	Varelager ved utgangen av året					Endring i vare- lager i løpet av året
	I alt	Rå- varer	Handels- varer	Ferdig- varer	Varer i arbeid	
Industry major group	Gross value of stocks at the end of the year					Changes in gross value of stocks during the year
	Total	Raw mate- rials	Mer- chan- dise	Finished products	Works in process	
2,3 OLJEUTVINNING, BERGVERKSDRIFT OG INDUSTRI	50 293	13 439	346	13 209	23 299	5 543
2-22,3 BERGVERKSDRIFT OG INDUSTRI .....	49 751	12 897	346	13 209	23 299	5 645
2 OLJEUTVINNING OG BERGVERKSDRIFT .....	954	676	7	246	25	147
2-22 BERGVERKSDRIFT .....	412	134	7	246	25	45
21 Bryting av kull .....	9	4	-	5	-	2
22 Utvinning av råolje og naturgass .....	542	542	-	-	-	102
23 Bryting og utvinning av malm .....	223	110	-	98	15	30
29 Bergverksdrift ellers .....	180	20	7	142	10	17
3 INDUSTRI .....	49 339	12 763	338	12 963	23 275	5 690
31 NÆRINGSMIDLER, DRIKKE- OG TOBAKKSVARER .	6 047	2 649	58	2 864	475	146
311/2 Næringsmidler .....	5 373	2 267	58	2 599	449	191
313/4 Drikke- og tobakksvarer .....	673	382	-	265	26	45
32 TEKSTIL-, BEKLEDNINGS-, LÆR OG LÆRVARER	878	372	20	339	146	49
321 Tekstilvarer .....	641	278	9	230	124	31
322 Klær, unntatt skotøy .....	163	59	10	88	7	18
323 Lær og skinnvarer, unnt. klær og skotøy	41	22	-	6	13	2
324 Skotøy .....	33	13	1	16	3	2
33 TREVARER .....	2 845	924	41	1 365	515	291
331 Trevarer, unntatt møbler og innredninger	2 226	657	36	1 188	345	243
332 Møbler og innredninger av tre .....	619	266	5	177	170	47
34 TREFOREDLING, GRAFISK - OG FORLAGSVIRKS.	2 609	1 038	27	1 331	212	98
341 Treforedling .....	1 705	802	5	842	56	97
342 Grafisk prod. og forlagsvirksomhet .....	904	236	23	488	157	1
35 KJEMISKE -, GUMMI- OG PLASTPRODUKTER ..	4 661	1 464	46	2 779	372	559
351 Kjemiske råvarer .....	1 616	402	7	1 108	98	226
352 Kjemisk-tekniske produkter .....	1 339	328	22	843	146	231
353 Raffinering av jordolje .....	842	366	-	429	47	131
354 Jordolje- og kullprodukter .....	153	74	5	55	20	19
355 Prod. og reparasjon av gummiprodukter ..	71	35	-	21	15	6
356 Plastvarer .....	639	259	11	323	46	43
36 MINERALSKE PRODUKTER .....	698	267	30	364	37	32
361 Keramiske produkter .....	49	11	-	26	12	7
362 Glass og glassvarer .....	153	79	3	67	5	8
369 Mineralske produkter ellers .....	496	177	27	272	20	17
37 METALLER .....	4 536	1 759	1	1 807	970	368
371 Jern, stål og ferrolegeringer .....	1 581	718	-	597	266	270
372 Ikke-jernholdige metaller .....	2 955	1 041	1	1 210	703	98
38 VERKSTEDPRODUKTER .....	26 864	4 202	109	2 042	20 511	6 489
381 Metallvarer .....	1 684	649	36	406	593	50
382 Maskiner .....	17 535	1 221	32	483	15 799	7 683
383 Elektriske apparater og materiell .....	2 579	867	22	744	946	150
384 Transportmidler .....	4 846	1 347	19	365	3 115	1 378
385 Tekn., vitensk., foto- og optiske artik.	220	118	1	43	58	16
39 INDUSTRIPRODUKSJON ELLERS .....	201	87	5	73	36	-

Tabell 30. Hovedtall for store bedrifter, etter næringsområde og eiergruppe. 1988  
Principal figures for large establishments, by industry division and owner group. 1988

Næringsområde/ Eiergruppe	Bedrif- ter	Syssel- satte	Lønns- kost- nader	Brutto- produk- sjons- verdi	Bearbeidingsverdi		Brutto- inves- tering
Industry division/ Owner group	Estab- lish- ments	Persons engaged	Compen- sation of emp- loyees	Gross value of produc- tion	Markeds- priser	Faktor- priser	Gross fixed capital forma- tion
			I	Mill. kr	Million kroner		
2-22,3 BERGVERKSDRIFT OG INDUSTRI .....	6 777	299 702	59 887	291 771	85 098	86 141	17 022
Av dette utenlandskeid aksjekapital							
Of which foreign-owned joint-stock							
20 - 49 pst. p.c. ....	53	5 479	1 337	6 231	2 066	2 061	288
50 - pst. p.c. ....	244	23 440	5 448	31 688	8 705	8 730	1 400
Private bedrifter							
Private establishments .....	6 606	267 004	52 718	249 822	71 967	72 324	10 857
Offentlige bedrifter							
Public establishments .....	171	32 698	7 169	41 949	13 131	13 818	6 165
2-22 BERGVERKSDRIFT .....	166	5 345	1 055	3 567	1 321	1 821	345
Av dette utenlandskeid aksjekapital							
20 - 49 pst. ....	1	11	:	:	:	:	:
50 - pst. ....	8	335	64	325	101	101	6
Private bedrifter .....	153	2 999	630	2 651	1 143	1 144	272
Offentlige bedrifter .....	13	2 346	426	916	178	677	73
3 INDUSTRI .....	6 611	294 357	58 832	288 205	83 777	84 320	16 678
Av dette utenlandskeid aksjekapital							
20 - 49 pst. ....	52	5 468	:	:	:	:	:
50 - pst. ....	236	23 105	5 384	31 363	8 604	8 629	1 394
Private bedrifter .....	6 453	264 005	52 089	247 171	70 823	71 180	10 585
Offentlige bedrifter .....	158	30 352	6 743	41 033	12 953	13 141	6 092
31 NÆRINGSMIDLER, DRIKKE- OG TOBAKKSVARER	1 438	51 960	9 052	67 041	13 827	13 230	3 120
Av dette utenlandskeid aksjekapital							
20 - 49 pst. ....	1	130	:	:	:	:	:
50 - pst. ....	23	1 866	338	2 304	544	548	332
Private bedrifter .....	1 409	50 511	8 749	63 342	13 251	12 652	3 073
Offentlige bedrifter .....	29	1 449	303	3 699	576	578	47
32 TEKSTIL-, BEKLEDNINGS-, LÆR OG LÆRVARER	375	10 918	1 519	4 698	1 793	1 856	116
Av dette utenlandskeid aksjekapital							
20 - 49 pst. ....	4	174	30	114	36	36	4
50 - pst. ....	5	437	77	239	105	105	9
Private bedrifter .....	372	10 905	:	:	:	:	:
Offentlige bedrifter .....	3	13	:	:	:	:	:
33 TREVARER .....	901	25 158	4 200	16 907	5 314	5 403	829
Av dette utenlandskeid aksjekapital							
20 - 49 pst. ....	4	80	13	40	15	15	11
50 - pst. ....	4	112	:	:	:	:	:
Private bedrifter .....	892	24 823	4 144	16 681	5 245	5 332	788
Offentlige bedrifter .....	9	335	56	226	69	70	40
34 TREFOREDNING, GRAFISK - OG FORLAGSVIRKS	966	44 885	9 136	35 466	12 604	12 853	1 877
Av dette utenlandskeid aksjekapital							
20 - 49 pst. ....	1	:	:	:	:	:	:
50 - pst. ....	31	1 707	400	1 773	531	534	2
Private bedrifter .....	961	44 694	9 091	35 362	12 543	12 790	1 863
Offentlige bedrifter .....	5	191	45	104	62	63	14

Tabell 30 (forts.). Hovedtall for store bedrifter, etter næringsområde og eiergruppe. 1988  
Principal figures for large establishments, by industry division and owner group. 1988

Næringsområde/ Eiergruppe	Bedrif- ter	Sysse- satte	Lønns- kost- nader	Brutto- produk- sjons- verdi	Bearbeidingsverdi		Brutto- inves- tering	
					Markeds- priser	Faktor- priser		
				I Mill. kr				
35	KJEMISKE -, GUMMI- OG PLASTPRODUKTER .	382	23 915	5 232	35 362	10 223	10 228	6 332
	Av dette utenlandskeid aksjekapital							
	20 - 49 pst. ....	10	1 144	343	1 865	466	470	53
	50 - pst. ....	41	3 554	828	8 321	1 722	1 721	324
	Private bedrifter .....	354	15 817	3 321	20 317	5 796	5 754	966
	Offentlige bedrifter .....	28	8 098	1 911	15 044	4 426	4 474	5 366
36	MINERALSKE PRODUKTER .....	294	10 219	2 096	8 203	3 077	3 087	711
	Av dette utenlandskeid aksjekapital							
	20 - 49 pst. ....	2	144	:	:	:	:	:
	50 - pst. ....	17	1 379	269	912	379	380	108
	Private bedrifter .....	293	10 174	:	:	:	:	:
	Offentlige bedrifter .....	1	45	:	:	:	:	:
37	METALLER .....	84	21 558	4 871	34 441	11 128	11 266	1 311
	Av dette utenlandskeid aksjekapital							
	20 - 49 pst. ....	6	1 555	407	2 431	843	843	139
	50 - pst. ....	7	2 228	504	7 165	1 980	1 980	119
	Private bedrifter .....	64	9 767	2 235	17 610	5 503	5 503	898
	Offentlige bedrifter .....	20	11 791	2 636	16 831	5 625	5 762	413
38	VERKSTEDPRODUKTER .....	2 083	103 374	22 312	85 036	25 369	25 934	2 313
	Av dette utenlandskeid aksjekapital							
	20 - 49 pst. ....	23	2 187	468	1 411	535	545	62
	50 - pst. ....	106	11 795	2 941	10 506	3 325	3 344	499
	Private bedrifter .....	2 020	94 944	20 533	80 131	23 249	23 817	2 102
	Offentlige bedrifter .....	63	8 430	1 778	4 905	2 120	2 117	211
39	INDUSTRIPRODUKSJON ELLERS .....	88	2 370	415	1 051	442	464	69
	Av dette utenlandskeid aksjekapital							
	20 - 49 pst. ....	1	47	:	:	:	:	:
	50 - pst. ....	2	27	:	:	:	:	:
	Private bedrifter .....	88	2 370	415	1 051	442	464	69
	Offentlige bedrifter .....	-	-	-	-	-	-	-



Tabell 31. Sysselsatte i alle bedrifter. Fylke. 1980 - 1989  
Persons engaged in all establishments. County. 1980 - 1989

Fylke County	1980	1981	1982	1983	1984	1985	1986	1987	1988	1989
<b>HELE LANDET</b>										
The whole country ...	382 059	378 854	368 746	346 592	344 961	349 067	353 402	351 299	332 436	310 782
Østfold .....	30 658	30 201	28 575	25 890	25 557	24 804	25 525	25 165	23 506	22 547
Akershus .....	21 320	21 474	20 754	20 156	20 489	21 556	21 927	21 304	20 712	18 976
Oslo .....	48 372	46 394	45 163	42 142	40 620	40 463	41 180	41 183	38 126	34 560
Hedmark .....	15 485	15 408	15 005	14 053	13 975	14 164	14 188	14 573	13 568	12 686
Oppland .....	14 161	13 397	13 117	12 617	12 800	12 773	12 847	12 845	12 400	11 624
Buskerud .....	26 089	24 841	25 037	23 822	23 087	22 655	22 561	22 399	21 461	20 141
Vestfold .....	21 238	21 058	20 098	18 845	18 940	18 808	18 191	17 575	16 603	15 629
Telemark .....	19 170	18 864	18 594	17 595	17 255	17 405	17 717	16 991	15 129	14 672
Aust-Agder .....	7 678	7 583	7 452	6 819	6 915	7 245	7 529	7 652	6 157	5 798
Vest-Agder .....	14 012	13 950	13 355	12 421	12 144	12 670	13 139	13 201	11 952	11 278
Rogaland .....	34 269	36 268	36 214	34 267	35 148	36 266	36 616	36 711	35 828	34 753
Hordaland .....	35 600	35 457	34 224	31 966	32 304	32 239	32 862	33 304	32 774	30 178
Sogn og Fjordane ....	9 563	9 730	9 345	8 411	8 772	9 175	8 786	8 980	9 095	8 560
Møre og Romsdal .....	24 361	24 313	23 232	21 215	21 258	22 812	23 390	23 419	21 898	20 840
Sør- Trøndelag .....	18 039	17 551	17 128	15 882	15 211	15 674	15 765	15 708	15 066	14 647
Nord- Trøndelag .....	8 872	9 057	8 253	8 417	8 385	8 388	8 436	8 379	8 033	7 731
Nordland .....	16 677	16 695	16 340	15 581	15 703	15 408	15 928	15 707	14 489	11 775
Troms .....	6 828	6 778	6 854	6 587	6 536	6 507	6 446	6 254	5 796	5 265
Finnmark .....	6 458	6 592	6 478	6 336	6 204	6 242	5 967	5 333	4 773	4 302
Svalbard .....	792	725	811	842	755	770	825	676	557	407
Kontinentalsokkelen										
The continental shelf	2 417	2 518	2 717	2 728	2 903	3 043	3 577	3 940	4 513	4 413

Tabell 32. Hovedtall for alle bedrifter. Fylke. 1989  
Principal figures for all establishments. County. 1989

Fylke 1)	Bedrif- ter	Syssel- satte	Lønns- kost- nader	Brutto- produk- sjons- verdi-	Bearbeidingsverdi ----- Markeds-    Faktor- priser        priser		Brutto- inves- tering
County 1)	Estab- lish- ments	Persons engaged	Compen- sation of emp- loyees	Gross value of produc- tion	Value added ----- Market        Factor prices        prices		Gross fixed capital forma- tion
		I		Mill. kr	Million kroner		
HELE LANDET The whole country .....	12 353	310 782	68 051	408 211	160 030	151 132	54 139
Østfold .....	886	22 547	4 501	22 145	6 814	6 775	1 025
Akershus .....	887	18 976	4 265	14 348	5 141	5 191	624
Oslo .....	1 353	34 560	8 575	36 913	14 684	11 590	363
Hedmark .....	581	12 686	2 381	10 796	3 050	3 288	736
Oppland .....	527	11 624	2 162	9 265	2 368	2 888	416
Buskerud .....	719	20 141	4 425	19 937	6 601	6 649	801
Vestfold .....	693	15 629	3 261	17 744	4 658	4 643	527
Telemark .....	466	14 672	3 321	17 904	6 106	6 227	1 329
Aust-Agder .....	331	5 798	1 136	3 948	1 545	1 516	211
Vest-Agder .....	376	11 278	2 285	17 141	4 551	4 524	575
Rogaland .....	903	34 753	9 498	39 005	13 626	14 147	1 324
Hordaland .....	1 139	30 178	6 608	28 064	7 627	7 803	2 035
Sogn og Fjordane .....	347	8 560	1 601	10 414	2 847	3 210	483
Møre og Romsdal .....	1 021	20 840	3 815	19 250	5 292	5 800	832
Sør- Trøndelag .....	645	14 647	2 830	12 886	3 632	3 787	496
Nord- Trøndelag .....	356	7 731	1 479	9 319	2 092	2 566	326
Nordland .....	594	11 775	2 162	11 146	3 022	3 580	531
Troms .....	333	5 265	904	4 064	1 133	1 221	179
Finnmark .....	180	4 302	686	2 685	613	887	256
Svalbard .....	2	407	:	:	:	:	:
Kontinentalsokkelen The continental shelf ....	13	4 413	2 058	81 074	64 599	54 719	41 044

- 1) En kunstig bedrift (samleenhet for produksjon av oljerigger) uten geografisk tilhørighet, er utelatt fra fylkestallene.
- 1) A pro forma establishment (compiling unit for manufacture of oil platforms) without geographical connection, is not included in the county figures.

Tabell 33. Hovedtall for store bedrifter, etter næringshovedgruppe. Fylke. 1989  
Principal figures for large establishments, by industry major group. County. 1989

Næringshovedgruppe	Bedrif- ter	Syssel- satte	Lønns- kost- nader	Brutto- produk- sjons- verdi	Bearbeidingsverdi ----- Markeds- priser	Faktor- priser	Brutto- inves- tering
Industry major group	Estab- lish- ments	Persons engaged	Compen- sation of emp- loyees	Gross value of produc- tion	Value added ----- Market prices      Factor prices		Gross fixed capital forma- tion
		I	Mill. kr	Million kroner			
ØSTFOLD .....	448	21 503	4 342	21 469	6 567	6 526	999
2 OLJEUTVINNING OG BERGVERKSDRIFT .....	6	70	17	71	26	26	1
3 INDUSTRI .....	442	21 433	4 325	21 398	6 540	6 500	998
311/2 Næringsmidler .....	79	3 310	612	4 787	960	952	142
313/4 Drikke- og tobakksvarer .....	4	239	52	285	175	78	22
321 Tekstilvarer .....	15	512	93	324	89	89	31
322 Klær, unntatt skotøy .....	1	8	:	:	:	:	:
323 Lær og skinnvarer, unnt. klær og skotøy ..	6	135	18	42	19	20	2
324 Skotøy .....	1	15	:	:	:	:	:
331 Trevarer, unntatt møbler og innredninger .	38	697	127	580	166	166	23
332 Møbler og innredninger av tre .....	8	167	29	77	28	28	1
341 Treforedling .....	21	3 791	815	5 506	1 358	1 361	237
342 Grafisk prod. og forlagsvirksomhet .....	44	1 831	321	661	344	371	24
351 Kjemiske råvarer .....	14	1 225	291	2 060	684	684	134
352 Kjemisk-tekniske produkter .....	7	358	66	384	141	141	15
354 Jordolje- og kullprodukter .....	1	7	:	:	:	:	:
355 Prod. og reparasjon av gummiprodukter ....	2	574	:	:	:	:	:
356 Plastvarer .....	27	952	188	797	249	249	40
361 Keramiske produkter .....	2	174	:	:	:	:	:
362 Glass og glassvarer .....	5	544	117	364	186	186	111
369 Mineralske produkter ellers .....	10	557	115	454	159	159	10
371 Jern, stål og ferrolegeringer .....	4	624	143	936	248	249	48
372 Ikke-jernholdige metaller .....	3	85	16	101	22	23	4
381 Metallvarer .....	75	2 382	452	1 450	572	592	48
382 Maskiner .....	33	1 134	229	823	298	311	27
383 Elektriske apparater og materiell .....	23	1 331	304	849	438	439	28
384 Transportmidler .....	13	654	146	324	134	134	27
385 Tekn., vitensk., foto- og optiske artik. .	2	35	:	:	:	:	:
390 Industriproduksjon ellers .....	4	92	16	68	33	33	2
AKERSHUS .....	431	17 864	4 078	13 542	4 858	4 906	589
2 OLJEUTVINNING OG BERGVERKSDRIFT .....	15	1 527	546	1 285	574	575	29
3 INDUSTRI .....	416	16 337	3 532	12 257	4 284	4 331	560
311/2 Næringsmidler .....	67	2 381	490	2 324	653	668	63
313/4 Drikke- og tobakksvarer .....	1	10	:	:	:	:	:
321 Tekstilvarer .....	13	437	74	207	99	104	26
322 Klær, unntatt skotøy .....	4	68	10	151	36	36	-
331 Trevarer, unntatt møbler og innredninger .	39	1 042	206	798	250	258	53
332 Møbler og innredninger av tre .....	18	484	96	284	98	100	16
341 Treforedling .....	5	197	36	158	38	38	5
342 Grafisk prod. og forlagsvirksomhet .....	56	3 143	512	1 429	653	656	15
351 Kjemiske råvarer .....	4	454	134	468	104	104	37
352 Kjemisk-tekniske produkter .....	14	378	75	362	123	119	2
354 Jordolje- og kullprodukter .....	4	161	36	313	65	65	4
356 Plastvarer .....	14	434	87	431	128	128	16
361 Keramiske produkter .....	1	7	:	:	:	:	:
369 Mineralske produkter ellers .....	17	538	114	460	149	149	23
372 Ikke-jernholdige metaller .....	1	15	:	:	:	:	:
381 Metallvarer .....	54	1 141	240	736	258	267	46
382 Maskiner .....	40	1 895	505	1 386	572	572	58
383 Elektriske apparater og materiell .....	37	1 886	473	1 713	538	553	124
384 Transportmidler .....	18	1 564	415	913	485	483	72
385 Tekn., vitensk., foto- og optiske artik. .	3	28	7	35	-	1	-
390 Industriproduksjon ellers .....	6	74	14	36	19	19	1

Tabell 33 (forts.). Hovedtall for store bedrifter, etter næringshovedgruppe. Fylke. 1989  
Principal figures for large establishments, by industry major group. County. 1989

Næringshovedgruppe	Bedrif- ter	Syssel- satte	Lønns- kost- nader	Brutto- produk- sjons- verdi-	Bearbeidingsverdi		Brutto- inves- tering
					Markeds- priser	Faktor- priser	
				I	Mill. kr		
OSLO .....	629	32 764	8 243	35 642	14 201	11 104	335
2 OLJEUTVINNING OG BERGVERKSDRIFT .....	3	185	101	166	108	108	8
3 INDUSTRI .....	626	32 579	8 141	35 476	14 092	10 995	327
311/2 Næringsmidler .....	73	4 673	975	7 222	1 787	1 594	91
313/4 Drikke- og tobakksvarer .....	6	1 936	491	5 044	3 997	961	87
321 Tekstilvarer .....	10	189	31	79	26	35	-
322 Klær, unntatt skotøy .....	6	50	8	17	6	6	-
323 Lær og skinnvarer, unnt. klær og skotøy ..	2	20	:	:	:	:	:
331 Trevarer, unntatt møbler og innredninger .	5	169	37	69	38	38	13
332 Møbler og innredninger av tre .....	10	130	31	96	34	34	3
341 Treforedling .....	6	113	22	84	27	27	2
342 Grafisk prod. og forlagsvirksomhet .....	323	11 146	2 913	10 336	3 850	3 952	181
351 Kjemiske råvarer .....	3	615	223	1 302	379	379	35
352 Kjemisk-tekniske produkter .....	9	1 909	502	1 847	727	716	44
354 Jordolje- og kullprodukter .....	2	17	:	:	:	:	:
356 Plastvarer .....	7	139	30	109	39	39	-1
369 Mineralske produkter ellers .....	5	393	109	372	144	144	13
371 Jern, stål og ferrolegeringer .....	3	683	170	661	210	210	5
372 Ikke-jernholdige metaller .....	1	188	:	:	:	:	:
381 Metallvarer .....	47	1 285	263	685	280	305	22
382 Maskiner .....	41	3 850	1 018	3 779	1 045	1 053	-298
383 Elektriske apparater og materiell .....	34	3 122	793	2 249	901	901	112
384 Transportmidler .....	13	1 183	258	443	264	264	4
385 Tekn., vitensk., foto- og optiske artik. .	9	333	92	193	90	90	4
390 Industriproduksjon ellers .....	11	436	94	341	151	151	11
HEDMARK .....	335	12 054	2 285	10 401	2 908	3 144	726
2 OLJEUTVINNING OG BERGVERKSDRIFT .....	8	80	14	67	24	24	1
3 INDUSTRI .....	327	11 974	2 272	10 335	2 884	3 121	725
311/2 Næringsmidler .....	60	2 217	403	3 220	371	635	368
313/4 Drikke- og tobakksvarer .....	4	198	40	224	125	71	23
321 Tekstilvarer .....	9	137	21	57	24	25	1
322 Klær, unntatt skotøy .....	6	72	9	19	9	9	-
323 Lær og skinnvarer, unnt. klær og skotøy ..	3	24	3	12	2	2	1
324 Skotøy .....	1	43	:	:	:	:	:
331 Trevarer, unntatt møbler og innredninger .	78	3 840	727	3 239	1 008	1 010	185
332 Møbler og innredninger av tre .....	14	270	40	80	34	35	11
341 Treforedling .....	4	430	:	:	:	:	:
342 Grafisk prod. og forlagsvirksomhet .....	26	674	151	367	186	188	21
352 Kjemisk-tekniske produkter .....	4	260	53	214	88	81	5
355 Prod. og reparasjon av gummiprodukter ....	2	83	:	:	:	:	:
356 Plastvarer .....	14	460	78	309	125	126	21
362 Glass og glassvarer .....	3	99	19	64	27	27	1
369 Mineralske produkter ellers .....	11	214	42	179	55	55	7
371 Jern, stål og ferrolegeringer .....	3	207	:	:	:	:	:
372 Ikke-jernholdige metaller .....	3	261	53	312	86	86	12
381 Metallvarer .....	37	891	165	498	198	212	28
382 Maskiner .....	20	621	142	414	143	146	15
383 Elektriske apparater og materiell .....	9	332	68	299	109	112	2
384 Transportmidler .....	9	359	74	213	79	79	5
385 Tekn., vitensk., foto- og optiske artik. .	1	14	:	:	:	:	:
390 Industriproduksjon ellers .....	6	268	47	59	44	51	3

Tabell 33 (forts.). Hovedtall for store bedrifter, etter næringshovedgruppe. Fylke. 1989  
Principal figures for large establishments, by industry major group. County. 1989

Næringshovedgruppe	Bedrif- ter	Syssel- satte	Lønns- kost- nader	Brutto- produk- sjons- verdi-	Bearbeidingsverdi		Brutto- inves- tering
					Markeds- priser	Faktor- priser	
				I			
				Mill. kr			
OPPLAND .....	293	11 043	2 075	8 850	2 235	2 755	402
2 OLJEUTVINNING OG BERGVERKSDRIFT .....	10	345	68	256	118	120	5
3 INDUSTRI .....	283	10 698	2 006	8 594	2 117	2 635	396
311/2 Næringsmidler .....	67	1 509	262	2 464	-77	385	137
313/4 Drikke- og tobakksvarer .....	1	19	:	:	:	:	:
321 Tekstilvarer .....	5	260	42	130	61	61	10
322 Klær, unntatt skotøy .....	11	357	46	92	37	41	2
323 Lær og skinnvarer, unnt. klær og skotøy ..	2	47	:	:	:	:	:
324 Skotøy .....	2	104	:	:	:	:	:
331 Trevarer, unntatt møbler og innredninger .	50	1 270	227	1 047	343	343	18
332 Møbler og innredninger av tre .....	18	1 010	172	651	230	233	14
341 Treforedling .....	1	97	:	:	:	:	:
342 Grafisk prod. og forlagsvirksomhet .....	20	791	183	459	222	228	23
354 Jordolje- og kullprodukter .....	1	5	:	:	:	:	:
355 Prod. og reparasjon av gummiprodukter ....	1	11	:	:	:	:	:
356 Plastvarer .....	7	128	22	73	27	27	1
362 Glass og glassvarer .....	4	222	41	80	47	47	8
369 Mineralske produkter ellers .....	14	168	29	112	41	41	20
372 Ikke-jernholdige metaller .....	3	675	:	:	:	:	:
381 Metallvarer .....	34	1 308	260	657	270	279	23
382 Maskiner .....	19	1 563	319	1 090	435	435	78
383 Elektriske apparater og materiell .....	7	266	48	80	36	53	-
384 Transportmidler .....	4	539	105	581	191	191	18
385 Tekn., vitensk., foto- og optiske artik. .	2	14	:	:	:	:	:
390 Industriproduksjon ellers .....	10	335	61	128	28	44	19
BUSKERUD .....	425	19 403	4 308	19 412	6 417	6 463	783
2 OLJEUTVINNING OG BERGVERKSDRIFT .....	13	145	30	121	56	56	5
3 INDUSTRI .....	412	19 258	4 279	19 292	6 361	6 406	778
311/2 Næringsmidler .....	50	1 198	215	1 502	236	320	47
313/4 Drikke- og tobakksvarer .....	3	150	37	183	125	57	27
321 Tekstilvarer .....	9	239	42	137	42	42	-5
322 Klær, unntatt skotøy .....	4	36	4	8	5	5	-
331 Trevarer, unntatt møbler og innredninger .	49	953	159	867	252	260	38
332 Møbler og innredninger av tre .....	10	505	87	282	78	81	16
341 Treforedling .....	24	3 033	683	5 382	1 550	1 551	229
342 Grafisk prod. og forlagsvirksomhet .....	41	985	248	610	314	321	19
351 Kjemiske råvarer .....	2	199	:	:	:	:	:
352 Kjemisk-tekniske produkter .....	17	1 165	263	1 135	418	417	66
354 Jordolje- og kullprodukter .....	2	48	:	:	:	:	:
355 Prod. og reparasjon av gummiprodukter ....	4	352	63	185	89	89	10
356 Plastvarer .....	17	647	130	597	182	182	22
362 Glass og glassvarer .....	2	83	:	:	:	:	:
369 Mineralske produkter ellers .....	22	739	173	759	282	282	19
372 Ikke-jernholdige metaller .....	2	118	:	:	:	:	:
381 Metallvarer .....	70	1 628	324	898	364	373	50
382 Maskiner .....	28	2 823	712	2 202	862	862	117
383 Elektriske apparater og materiell .....	31	2 586	644	2 773	873	873	65
384 Transportmidler .....	13	1 422	305	974	348	349	42
385 Tekn., vitensk., foto- og optiske artik. .	8	251	72	252	105	106	7
390 Industriproduksjon ellers .....	4	98	14	47	22	23	3

Tabell 33 (forts.). Hovedtall for store bedrifter, etter næringshovedgruppe. Fylke. 1989  
Principal figures for large establishments, by industry major group. County. 1989

Næringshovedgruppe	Bedrif- ter	Sysse- satte	Lønns- kost- nader	Brutto- produk- sjons- verdi	Bearbeidingsverdi		Brutto- inves- tering
					Markeds- priser	Faktor- priser	
				I	Mill. kr		
VESTFOLD .....	376	14 848	3 135	17 190	4 465	4 448	516
2 OLJEUTVINNING OG BERGVERKSDRIFT .....	25	377	92	380	227	227	62
3 INDUSTRI .....	351	14 471	3 042	16 809	4 238	4 221	455
311/2 Næringsmidler .....	53	1 959	356	2 616	556	568	96
313/4 Drikke- og tobakksvarer .....	3	251	56	308	175	109	34
321 Tekstilvarer .....	8	329	59	166	81	81	16
322 Klær, unntatt skotøy .....	3	58	9	27	11	11	2
324 Skotøy .....	2	127	:	:	:	:	:
331 Trevarer, unntatt møbler og innredninger .	43	1 052	202	927	272	276	21
332 Møbler og innredninger av tre .....	4	127	25	116	39	39	1
341 Treforedling .....	9	710	155	825	248	248	41
342 Grafisk prod. og forlagsvirksomhet .....	20	657	145	328	173	175	17
351 Kjemiske råvarer .....	3	221	52	266	43	43	5
352 Kjemisk-tekniske produkter .....	6	783	179	751	217	217	29
353 Raffinering av jordolje .....	1	292	:	:	:	:	:
354 Jordolje- og kullprodukter .....	2	13	:	:	:	:	:
355 Prod. og reparasjon av gummiprodukter ....	5	105	19	52	23	23	-1
356 Plastvarer .....	12	358	70	288	88	88	6
362 Glass og glassvarer .....	2	73	:	:	:	:	:
369 Mineralske produkter ellers .....	11	435	103	518	206	206	38
371 Jern, stål og ferrolegeringer .....	2	233	:	:	:	:	:
372 Ikke-jernholdige metaller .....	6	647	145	1 558	153	153	18
381 Metallvarer .....	67	2 187	447	1 330	511	522	10
382 Maskiner .....	37	1 292	308	660	371	375	13
383 Elektriske apparater og materiell .....	30	1 487	348	1 146	444	449	42
384 Transportmidler .....	14	723	140	492	112	121	23
385 Tekn., vitensk., foto- og optiske artik. .	1	68	:	:	:	:	:
390 Industriproduksjon ellers .....	7	284	43	93	50	53	5
TELEMARK .....	248	14 130	3 237	17 545	5 983	6 103	1 319
2 OLJEUTVINNING OG BERGVERKSDRIFT .....	10	149	38	130	44	44	12
3 INDUSTRI .....	238	13 981	3 199	17 415	5 939	6 059	1 306
311/2 Næringsmidler .....	34	952	171	934	192	242	41
313/4 Drikke- og tobakksvarer .....	2	57	:	:	:	:	:
321 Tekstilvarer .....	6	161	22	71	23	27	-
322 Klær, unntatt skotøy .....	2	26	:	:	:	:	:
323 Lær og skinnvarer, unnt. klær og skotøy ..	2	22	:	:	:	:	:
324 Skotøy .....	2	14	:	:	:	:	:
331 Trevarer, unntatt møbler og innredninger .	28	615	119	489	154	156	57
332 Møbler og innredninger av tre .....	2	18	:	:	:	:	:
341 Treforedling .....	7	836	185	1 401	311	311	3
342 Grafisk prod. og forlagsvirksomhet .....	19	757	170	398	207	212	11
351 Kjemiske råvarer .....	8	3 915	1 079	8 166	2 721	2 721	673
352 Kjemisk-tekniske produkter .....	9	222	39	154	37	47	9
354 Jordolje- og kullprodukter .....	3	82	19	172	30	30	2
355 Prod. og reparasjon av gummiprodukter ....	1	10	:	:	:	:	:
356 Plastvarer .....	8	335	66	301	93	93	35
361 Keramiske produkter .....	2	394	:	:	:	:	:
362 Glass og glassvarer .....	1	11	:	:	:	:	:
369 Mineralske produkter ellers .....	11	544	124	621	271	276	135
371 Jern, stål og ferrolegeringer .....	3	443	114	847	395	395	50
372 Ikke-jernholdige metaller .....	1	1 033	:	:	:	:	:
381 Metallvarer .....	33	1 116	201	476	222	256	30
382 Maskiner .....	16	538	108	344	97	97	2
383 Elektriske apparater og materiell .....	16	1 163	238	875	312	323	45
384 Transportmidler .....	15	594	121	301	135	135	3
385 Tekn., vitensk., foto- og optiske artik. .	2	29	:	:	:	:	:
390 Industriproduksjon ellers .....	5	94	17	47	18	18	-

Tabell 33 (forts.). Hovedtall for store bedrifter, etter næringshovedgruppe. Fylke. 1989  
Principal figures for large establishments, by industry major group. County. 1989

Næringshovedgruppe	Bedrif- ter	Syssel- satte	Lønns- kost- nader	Brutto- produk- sjons- verdi-	Bearbeidingsverdi		Brutto- inves- tering
					Markeds- priser	Faktor- priser	
			I	Mill. kr			
AUST-AGDER .....	161	5 348	1 071	3 627	1 444	1 415	196
2 OLJEUTVINNING OG BERGVERKSDRIFT .....	5	69	16	69	30	30	2
3 INDUSTRI .....	156	5 279	1 055	3 558	1 414	1 385	194
311/2 Næringsmidler .....	22	340	55	332	47	78	6
313/4 Drikke- og tobakkvarer .....	3	149	38	186	138	54	22
321 Tekstilvarer .....	4	51	:	:	:	:	:
322 Klær, unntatt skotøy .....	2	40	:	:	:	:	:
331 Trevarer, unntatt møbler og innredninger .	21	459	81	349	103	104	63
332 Møbler og innredninger av tre .....	4	126	25	93	37	37	1
341 Treforedling .....	2	118	:	:	:	:	:
342 Grafisk prod. og forlagsvirksomhet .....	11	324	51	112	66	68	9
351 Kjemiske råvarer .....	2	628	:	:	:	:	:
354 Jordolje- og kullprodukter .....	1	2	:	:	:	:	:
355 Prod. og reparasjon av gummiprodukter ....	1	5	:	:	:	:	:
356 Plastvarer .....	4	45	8	42	11	12	5
362 Glass og glassvarer .....	3	159	35	132	68	68	2
369 Mineralske produkter ellers .....	4	42	9	40	16	16	7
381 Metallvarer .....	16	322	58	162	74	74	30
382 Maskiner .....	11	891	198	561	218	220	5
383 Elektriske apparater og materiell .....	10	937	191	356	192	210	7
384 Transportmidler .....	30	562	108	435	120	121	3
385 Tekn., vitensk., foto- og optiske artik. .	1	10	:	:	:	:	:
390 Industriproduksjon ellers .....	4	69	12	29	13	13	-
VEST-AGDER .....	236	10 887	2 224	16 894	4 461	4 431	565
2 OLJEUTVINNING OG BERGVERKSDRIFT .....	1	9	:	:	:	:	:
3 INDUSTRI .....	235	10 878	:	:	:	:	:
311/2 Næringsmidler .....	38	1 034	186	1 487	151	256	54
313/4 Drikke- og tobakkvarer .....	2	220	:	:	:	:	:
321 Tekstilvarer .....	15	461	73	277	89	90	11
322 Klær, unntatt skotøy .....	3	67	7	12	6	10	-
323 Lær og skinnvarer, unnt. klær og skotøy ..	4	93	15	79	24	24	3
331 Trevarer, unntatt møbler og innredninger .	28	726	116	488	155	156	31
332 Møbler og innredninger av tre .....	8	116	19	71	30	30	5
341 Treforedling .....	6	938	188	1 058	266	268	26
342 Grafisk prod. og forlagsvirksomhet .....	19	849	121	273	156	159	9
352 Kjemisk-tekniske produkter .....	3	187	44	993	551	551	49
354 Jordolje- og kullprodukter .....	2	103	:	:	:	:	:
355 Prod. og reparasjon av gummiprodukter ....	1	7	:	:	:	:	:
356 Plastvarer .....	6	161	28	130	62	62	9
361 Keramiske produkter .....	1	6	:	:	:	:	:
369 Mineralske produkter ellers .....	9	107	23	106	36	36	6
371 Jern, stål og ferrolegeringer .....	4	655	173	1 048	393	393	32
372 Ikke-jernholdige metaller .....	3	1 578	405	7 709	1 383	1 383	187
381 Metallvarer .....	27	819	164	381	178	190	8
382 Maskiner .....	28	1 695	378	1 377	408	410	17
383 Elektriske apparater og materiell .....	4	41	9	31	11	11	-
384 Transportmidler .....	20	978	185	689	183	198	17
385 Tekn., vitensk., foto- og optiske artik. .	3	31	5	14	6	7	1
390 Industriproduksjon ellers .....	1	6	:	:	:	:	:

Tabell 33 (forts.). Hovedtall for store bedrifter, etter nærings hovedgruppe. Fylke. 1989  
Principal figures for large establishments, by industry major group. County. 1989

Næringshovedgruppe	Bedrif- ter	Syssel- satte	Lønns- kost- nader	Brutto- produk- sjons- verdi-	Bearbeidingsverdi		Brutto- inves- tering
					Markeds- priser	Faktor- priser	
				I	Mill. kr		
ROGALAND .....	556	33 830	9 345	38 372	13 388	13 907	1 299
2 OLJEUTVINNING OG BERGVERKSDRIFT .....	18	7 220	3 354	7 049	4 470	4 470	412
3 INDUSTRI .....	538	26 610	5 991	31 323	8 917	9 436	887
311/2 Næringsmidler .....	124	3 889	769	7 827	485	1 103	134
313/4 Drikke- og tobakksvarer .....	4	329	83	334	249	115	51
321 Tekstilvarer .....	17	603	90	328	124	125	8
322 Klær, unntatt skotøy .....	7	217	32	77	33	33	12
323 Lær og skinnvarer, unnt. klær og skotøy ..	2	24	:	:	:	:	:
324 Skotøy .....	1	27	:	:	:	:	:
331 Trevarer, unntatt møbler og innredninger .	38	1 096	208	837	219	219	20
332 Møbler og innredninger av tre .....	15	195	30	87	41	41	2
341 Treforedling .....	1	16	:	:	:	:	:
342 Grafisk prod. og forlagsvirksomhet .....	66	2 975	469	1 098	589	605	47
351 Kjemiske råvarer .....	1	104	:	:	:	:	:
352 Kjemisk-tekniske produkter .....	1	23	:	:	:	:	:
353 Raffinering av jordolje .....	1	169	:	:	:	:	:
354 Jordolje- og kullprodukter .....	3	32	:	:	:	:	:
355 Prod. og reparasjon av gummiprodukter ....	2	30	:	:	:	:	:
356 Plastvarer .....	7	68	12	73	25	25	1
361 Keramiske produkter .....	1	257	:	:	:	:	:
362 Glass og glassvarer .....	3	70	13	54	16	16	-
369 Mineralske produkter ellers .....	25	573	142	521	161	161	5
371 Jern, stål og ferrolegeringer .....	4	1 084	276	1 412	578	578	65
372 Ikke-jernholdige metaller .....	5	1 456	374	4 278	1 738	1 738	98
381 Metallvarer .....	80	1 974	410	1 148	481	487	25
382 Maskiner .....	85	8 942	2 328	8 356	2 631	2 640	149
383 Elektriske apparater og materiell .....	7	165	37	98	46	46	2
384 Transportmidler .....	29	1 754	448	1 107	497	497	151
385 Tekn., vitensk., foto- og optiske artik. .	5	462	102	350	172	172	12
390 Industriproduksjon ellers .....	4	76	12	29	12	13	1
HORDALAND .....	613	28 837	6 394	27 082	7 344	7 516	2 008
2 OLJEUTVINNING OG BERGVERKSDRIFT .....	9	1 993	771	842	687	687	213
3 INDUSTRI .....	604	26 844	5 622	26 240	6 658	6 829	1 795
311/2 Næringsmidler .....	118	4 182	769	4 829	724	1 141	167
313/4 Drikke- og tobakksvarer .....	3	573	149	745	524	196	29
321 Tekstilvarer .....	29	1 331	187	498	195	201	6
322 Klær, unntatt skotøy .....	6	74	11	46	15	17	1
323 Lær og skinnvarer, unnt. klær og skotøy ..	3	111	19	95	27	27	2
331 Trevarer, unntatt møbler og innredninger .	40	548	96	326	113	115	14
332 Møbler og innredninger av tre .....	23	455	71	208	76	76	-9
341 Treforedling .....	3	85	19	86	15	15	5
342 Grafisk prod. og forlagsvirksomhet .....	77	3 215	452	1 040	510	535	25
351 Kjemiske råvarer .....	5	434	115	510	156	156	33
352 Kjemisk-tekniske produkter .....	4	128	29	172	38	38	2
353 Raffinering av jordolje .....	1	750	:	:	:	:	:
354 Jordolje- og kullprodukter .....	1	33	:	:	:	:	:
355 Prod. og reparasjon av gummiprodukter ....	3	63	14	39	16	16	1
356 Plastvarer .....	17	297	57	202	75	75	5
362 Glass og glassvarer .....	2	46	:	:	:	:	:
369 Mineralske produkter ellers .....	25	523	113	453	152	152	8
371 Jern, stål og ferrolegeringer .....	5	1 081	248	1 259	318	318	51
372 Ikke-jernholdige metaller .....	3	1 122	291	2 715	829	829	103
381 Metallvarer .....	71	1 580	298	797	326	333	45
382 Maskiner .....	67	5 218	1 308	3 836	1 502	1 502	124
383 Elektriske apparater og materiell .....	23	1 068	277	705	340	340	30
384 Transportmidler .....	56	3 384	724	2 713	948	975	52
385 Tekn., vitensk., foto- og optiske artik. .	11	288	60	122	45	57	2
390 Industriproduksjon ellers .....	8	255	45	111	52	52	3



Tabell 33 (forts.). Hovedtall for store bedrifter, etter næringshovedgruppe. Fylke. 1989  
Principal figures for large establishments, by industry major group. County. 1989

Næringshovedgruppe	Bedrif- ter	Syssel- satte	Lønns- kost- nader	Brutto- produk- sjons- verdi-	Bearbeidingsverdi		Brutto- inves- tering
					Markeds- priser	Faktor- priser	
			I	Mill. kr			
SOGN OG FJORDANE .....	197	8 186	1 548	10 188	2 769	3 132	475
2 OLJEUTVINNING OG BERGVERKSDRIFT .....	4	69	:	:	:	:	:
3 INDUSTRI .....	193	8 117	:	:	:	:	:
311/2 Næringsmidler .....	59	2 107	341	2 792	246	575	208
313/4 Drikke- og tobakksvarer .....	-	8	:	:	:	:	:
321 Tekstilvarer .....	5	91	14	56	21	21	1
322 Klær, unntatt skotøy .....	7	256	36	89	42	42	1
324 Skotøy .....	3	51	5	9	6	6	-
331 Trevarer, unntatt møbler og innredninger .	24	357	54	218	67	68	8
332 Møbler og innredninger av tre .....	10	166	23	69	31	33	11
341 Treforedling .....	1	40	:	:	:	:	:
342 Grafisk prod. og forlagsvirksomhet .....	15	249	46	108	58	60	4
351 Kjemiske råvarer .....	2	24	:	:	:	:	:
354 Jordolje- og kullprodukter .....	1	359	:	:	:	:	:
355 Prod. og reparasjon av gummiprodukter ....	1	5	:	:	:	:	:
356 Plastvarer .....	7	89	14	62	22	23	8
362 Glass og glassvarer .....	1	21	:	:	:	:	:
369 Mineralske produkter ellers .....	5	89	17	86	27	27	7
371 Jern, stål og ferrolegeringer .....	1	318	:	:	:	:	:
372 Ikke-jernholdige metaller .....	4	1 966	:	:	:	:	:
381 Metallvarer .....	23	813	144	393	169	177	10
382 Maskiner .....	4	43	8	19	8	8	-
384 Transportmidler .....	18	1 006	195	910	270	288	32
390 Industriproduksjon ellers .....	2	59	:	:	:	:	:
MØRE OG ROMSDAL .....	604	19 782	3 651	18 567	5 059	5 565	810
2 OLJEUTVINNING OG BERGVERKSDRIFT .....	15	366	74	283	160	160	38
3 INDUSTRI .....	589	19 416	3 576	18 284	4 899	5 406	772
311/2 Næringsmidler .....	143	3 074	547	4 864	434	918	210
313/4 Drikke- og tobakksvarer .....	3	111	22	101	52	41	7
321 Tekstilvarer .....	37	794	114	360	133	142	14
322 Klær, unntatt skotøy .....	26	822	98	241	118	120	4
324 Skotøy .....	2	52	:	:	:	:	:
331 Trevarer, unntatt møbler og innredninger .	37	494	82	313	105	107	13
332 Møbler og innredninger av tre .....	77	2 829	442	1 584	545	551	27
341 Treforedling .....	1	53	:	:	:	:	:
342 Grafisk prod. og forlagsvirksomhet .....	29	855	155	360	175	181	24
351 Kjemiske råvarer .....	1	41	:	:	:	:	:
352 Kjemisk-tekniske produkter .....	2	158	:	:	:	:	:
354 Jordolje- og kullprodukter .....	1	8	:	:	:	:	:
356 Plastvarer .....	20	610	107	525	167	168	17
362 Glass og glassvarer .....	1	16	:	:	:	:	:
369 Mineralske produkter ellers .....	33	463	100	438	168	168	168
371 Jern, stål og ferrolegeringer .....	1	18	:	:	:	:	:
372 Ikke-jernholdige metaller .....	2	1 234	:	:	:	:	:
381 Metallvarer .....	58	1 678	313	953	422	439	38
382 Maskiner .....	29	864	168	540	208	209	18
383 Elektriske apparater og materiell .....	5	225	46	183	58	58	4
384 Transportmidler .....	79	5 003	965	5 013	1 121	1 157	92
390 Industriproduksjon ellers .....	2	14	:	:	:	:	:

Tabell 33 (forts.). Hovedtall for store bedrifter, etter næringshovedgruppe. Fylke. 1989  
Principal figures for large establishments, by industry major group. County. 1989

Næringshovedgruppe	Bedrif- ter	Sysse- satte	Lønns- kost- nader	Brutto- produk- sjons- verdi-	Bearbeidingsverdi		Brutto- inves- tering
					Markeds- priser	Faktor- priser	
			I	Mill. kr			
SØR- TRØNDELAG .....	353	13 913	2 712	12 439	3 467	3 619	482
2 OLJEUTVINNING OG BERGVERKSDRIFT .....	8	339	122	166	124	124	-5
3 INDUSTRI .....	345	13 574	2 589	12 273	3 342	3 495	487
311/2 Næringsmidler .....	94	3 530	622	5 396	650	982	268
313/4 Drikke- og tobakksvarer .....	3	540	112	590	381	169	50
321 Tekstilvarer .....	8	103	15	48	20	20	6
322 Klær, unntatt skotøy .....	5	66	7	22	7	7	-
323 Lær og skinnvarer, unnt. klær og skotøy ..	1	6	:	:	:	:	:
331 Trevarer, unntatt møbler og innredninger .	40	831	137	552	172	172	15
332 Møbler og innredninger av tre .....	14	376	56	270	75	79	9
341 Treforedling .....	5	470	87	431	132	132	13
342 Grafisk prod. og forlagsvirksomhet .....	39	2 107	376	878	453	469	33
351 Kjemiske råvarer .....	2	116	:	:	:	:	:
354 Jordolje- og kullprodukter .....	3	38	8	49	9	9	-
355 Prod. og reparasjon av gummiprodukter ....	1	15	:	:	:	:	:
356 Plastvarer .....	15	228	39	152	51	58	7
362 Glass og glassvarer .....	3	130	:	:	:	:	:
369 Mineralske produkter ellers .....	13	314	66	263	81	81	11
371 Jern, stål og ferrolegeringer .....	4	553	137	943	292	292	41
372 Ikke-jernholdige metaller .....	1	12	:	:	:	:	:
381 Metallvarer .....	30	1 005	192	452	180	185	-20
382 Maskiner .....	22	775	177	411	194	194	9
383 Elektriske apparater og materiell .....	16	1 156	260	805	302	302	30
384 Transportmidler .....	18	1 077	221	721	251	252	10
385 Tekn., vitensk., foto- og optiske artik. .	2	46	:	:	:	:	:
390 Industriproduksjon ellers .....	6	80	11	26	14	14	-
NORD- TRØNDELAG .....	194	7 332	1 418	9 076	2 005	2 478	318
2 OLJEUTVINNING OG BERGVERKSDRIFT .....	10	376	66	188	90	109	23
3 INDUSTRI .....	184	6 956	1 351	8 888	1 915	2 369	295
311/2 Næringsmidler .....	54	1 453	243	2 527	-69	359	40
313/4 Drikke- og tobakksvarer .....	-	28	:	:	:	:	:
321 Tekstilvarer .....	1	13	:	:	:	:	:
322 Klær, unntatt skotøy .....	2	31	:	:	:	:	:
323 Lær og skinnvarer, unnt. klær og skotøy ..	1	5	:	:	:	:	:
331 Trevarer, unntatt møbler og innredninger .	35	860	140	646	187	191	24
332 Møbler og innredninger av tre .....	4	105	18	70	14	18	-1
341 Treforedling .....	4	973	234	3 268	917	917	64
342 Grafisk prod. og forlagsvirksomhet .....	14	454	82	180	88	92	3
354 Jordolje- og kullprodukter .....	2	11	:	:	:	:	:
355 Prod. og reparasjon av gummiprodukter ....	1	12	:	:	:	:	:
356 Plastvarer .....	9	550	93	370	156	156	38
362 Glass og glassvarer .....	1	72	:	:	:	:	:
369 Mineralske produkter ellers .....	9	212	40	142	55	55	5
371 Jern, stål og ferrolegeringer .....	1	147	:	:	:	:	:
381 Metallvarer .....	20	408	75	270	66	77	13
382 Maskiner .....	8	1 022	237	580	233	235	22
383 Elektriske apparater og materiell .....	7	366	75	305	114	115	51
384 Transportmidler .....	11	234	44	152	68	70	14

Tabell 33 (forts.). Hovedtall for store bedrifter, etter næringshovedgruppe. Fylke. 1989  
Principal figures for large establishments, by industry major group. County. 1989

Næringshovedgruppe	Bedrif- ter	Syssel- satte	Lønns- kost- nader	Brutto- produk- sjons- verdi-	Bearbeidingsverdi		Brutto- inves- tering
					Markeds- priser	Faktor- priser	
			I	Mill. kr			
NORDLAND .....	305	10 978	2 050	10 587	2 850	3 407	515
2 OLJEUTVINNING OG BERGVERKSDRIFT .....	13	649	119	399	150	183	31
3 INDUSTRI .....	292	10 329	1 930	10 189	2 700	3 224	484
311/2 Næringsmidler .....	119	2 816	398	2 704	22	548	102
313/4 Drikke- og tobakksvarer .....	2	117	:	:	:	:	:
321 Tekstilvarer .....	7	219	37	140	37	38	2
322 Klær, unntatt skotøy .....	1	12	:	:	:	:	:
331 Trevarer, unntatt møbler og innredninger ..	22	598	90	353	102	107	14
332 Møbler og innredninger av tre .....	2	24	:	:	:	:	:
341 Treforedling .....	1	22	:	:	:	:	:
342 Grafisk prod. og forlagsvirksomhet .....	28	806	155	327	167	183	12
351 Kjemiske råvarer .....	1	571	:	:	:	:	:
355 Prod. og reparasjon av gummiprodukter ....	-	9	:	:	:	:	:
356 Plastvarer .....	6	119	22	95	35	36	3
362 Glass og glassvarer .....	1	7	:	:	:	:	:
369 Mineralske produkter ellers .....	12	334	68	297	127	127	12
371 Jern, stål og ferrolegeringer .....	6	1 419	298	1 824	554	555	94
372 Ikke-jernholdige metaller .....	1	829	:	:	:	:	:
381 Metallvarer .....	35	705	116	284	131	146	9
382 Maskiner .....	13	564	106	323	128	144	19
383 Elektriske apparater og materiell .....	5	233	61	312	130	130	6
384 Transportmidler .....	29	902	158	487	198	201	24
390 Industriproduksjon ellers .....	1	23	:	:	:	:	:
TROMS .....	174	4 824	834	3 759	1 028	1 116	165
2 OLJEUTVINNING OG BERGVERKSDRIFT .....	1	154	:	:	:	:	:
3 INDUSTRI .....	173	4 670	:	:	:	:	:
311/2 Næringsmidler .....	72	2 199	329	2 011	221	444	54
313/4 Drikke- og tobakksvarer .....	1	300	:	:	:	:	:
321 Tekstilvarer .....	7	150	21	90	24	29	-
322 Klær, unntatt skotøy .....	1	6	:	:	:	:	:
323 Lær og skinnvarer, unnt. klær og skotøy ..	1	5	:	:	:	:	:
331 Trevarer, unntatt møbler og innredninger ..	14	269	37	130	37	44	14
332 Møbler og innredninger av tre .....	3	73	13	46	16	16	-
342 Grafisk prod. og forlagsvirksomhet .....	15	478	103	212	116	122	10
352 Kjemisk-tekniske produkter .....	1	6	:	:	:	:	:
354 Jordolje- og kullprodukter .....	-	8	:	:	:	:	:
356 Plastvarer .....	6	92	16	88	23	24	2
362 Glass og glassvarer .....	1	16	:	:	:	:	:
369 Mineralske produkter ellers .....	7	68	11	68	22	22	2
371 Jern, stål og ferrolegeringer .....	1	127	:	:	:	:	:
372 Ikke-jernholdige metaller .....	1	5	:	:	:	:	:
381 Metallvarer .....	13	187	33	99	44	48	3
382 Maskiner .....	5	81	20	48	26	27	-
383 Elektriske apparater og materiell .....	3	53	10	18	8	11	1
384 Transportmidler .....	20	537	90	249	111	113	19
385 Tekn., vitensk., foto- og optiske artik. .	1	10	:	:	:	:	:

Tabell 33 (forts.). Hovedtall for store bedrifter, etter næringshovedgruppe. Fylke. 1989  
Principal figures for large establishments, by industry major group. County. 1989

Næringshovedgruppe	Bedrif- ter	Syssel- satte	Lønns- kost- nader	Brutto- produk- sjons- verdi-	Bearbeidingsverdi		Brutto- inves- tering
					Markeds- priser	Faktor- priser	
			I	Mill. kr			
FINNMARK .....	106	4 108	661	2 573	574	847	252
2 OLJEUTVINNING OG BERGVERKSDRIFT .....	6	977	192	611	141	288	145
3 INDUSTRI .....	100	3 131	469	1 962	433	559	107
311/2 Næringsmidler .....	61	2 320	338	1 663	290	402	67
313/4 Drikke- og tobakksvarer .....	-	29	:	:	:	:	:
321 Tekstilvarer .....	1	10	:	:	:	:	:
322 Klær, unntatt skotøy .....	1	37	:	:	:	:	:
331 Trevarer, unntatt møbler og innredninger .	5	97	15	38	12	16	8
342 Grafisk prod. og forlagsvirksomhet .....	9	222	39	85	42	48	3
352 Kjemisk-tekniske produkter .....	1	8	:	:	:	:	:
369 Mineralske produkter ellers .....	3	89	13	47	19	19	12
381 Metallvarer .....	3	32	5	11	6	6	6
382 Maskiner .....	3	21	3	8	4	5	-
384 Transportmidler .....	11	246	43	81	44	45	10
390 Industriproduksjon ellers .....	2	20	:	:	:	:	:
SVALBARD .....	2	407	:	:	:	:	:
KONTINENTALSOKKELEN.....	13	4 413	2 058	81 074	64 599	54 719	41 044

**NÆRINGSGRUPPERING PÅ ENGELSK**  
**THE ACTIVITY CLASSIFICATION IN ENGLISH**

Næringsgruppering <i>The activity classification</i>	Konkurransetype <sup>1</sup> <i>Competitive type<sup>1</sup></i>	Næringsgruppering <i>The activity classification</i>	Konkurransetype <sup>1</sup> <i>Competitive type<sup>1</sup></i>
2 OIL EXTRACTION, MINING AND QUARRYING		31123 Manufacture of ice cream	
21 COAL MINING	UK	3113 Canning and preserving of fruits and vegetables	
22 CRUDE PETROLEUM AND NATURAL GAS PRODUCTION	O	3114 Canning, preserving and processing of fish	
23 METAL ORE MINING	UK	31141 Manufacture of salted fish, stockfish and klipfish	
230 METAL ORE MINING		31142 Freezing of fish	
2301 Iron ore mining		31143 Canning of fish	
2309 Non-ferrous ore mining		31149 Processing of fish not elsewhere classified	
23091 Pyrite and copper ore mining		3115 Manufacture of oils and fats	
23099 Metal ore mining not elsewhere classified		31151 Manufacture of fish oils and fish meal	
29 OTHER MINING	UK	31152 Manufacture of vegetable oils	
290 OTHER MINING		31153 Refining and hardening of animal oils	
2901 Stone quarrying, clay and sand pits		31154 Manufacture of margarine	
29011 Building and monumental stone quarrying		3116 Manufacture of grain mill products	
29012 Shingle and broken stone quarrying		3117 Manufacture of bakery products	
29013 Extraction of gravel, sand and clay		31171 Manufacture of bread and cakes	
29019 Stone quarrying not elsewhere classified		31179 Manufacture of other bakery products	
2909 Other mining and quarrying		3119 Manufacture of cocoa, chocolate and sugar confectionery	
3 MANUFACTURING		3121 Manufacture of food products not elsewhere classified	
31 MANUFACTURE OF FOOD, BEVERAGES AND TOBACCO		3122 Manufacture of prepared animal feeds	
311/2 FOOD MANUFACTURING	S	313 MANUFACTURE OF BEVERAGES	S
3111 Slaughtering, preparing and preserving of meat		3131 Manufacture of spirits and wines	
31111 Slaughtering		3133 Manufacture of malt liquors	
31112 Meat canning		3134 Manufacture of soft drinks and carbonated water	
31119 Preparing and preserving of meat not elsewhere classified		314 MANUFACTURE OF TOBACCO PRODUCTS	S
3112 Manufacture of dairy products			
31121 Dairies			
31122 Manufacture of condensed and powdered milk and casein			

<sup>1</sup> Konkurransetyper for oljeutvinning, bergverksdrift og industri:

S for skjermede næringer  
UK for utekonkurrerende næringer  
HK for hjemmekonkurrerende næringer  
O for utvinning av råolje og naturgass

<sup>1</sup> Competitive types for oil extraction, mining, quarrying and manufacturing:

S for sheltered groups  
UK for export-competing groups  
HK for import-competing groups  
O for crude petroleum and natural gas production

<i>The activity classification</i>	<i>Competitive type</i>	<i>The activity classification</i>	<i>Competitive type</i>
32 MANUFACTURE OF TEXTILES; WEARING APPAREL, LEATHER AND LEATHER PRODUCTS		3311 Manufacture of lumber and other building materials of wood	
321 MANUFACTURE OF TEXTILES	HK	33111 Sawing and planing of wood	
3211 Spinning, weaving and finishing of textiles		33112 Manufacture of particle board	
32111 Manufacture of yarn		33113 Prefabrication of wooden houses	
32112 Manufacture of fabrics, except narrow fabrics		33114 Manufacture of doors, windows, stairs, etc.	
32113 Manufacture of narrow fabrics and elastic fabrics		33115 Preservation of wood	
3212 Manufacture of made-up textile goods, except wearing apparel		33119 Manufacture of other building materials	
32121 Manufacture of home furnishings		3312 Manufacture of wooden containers	
32129 Manufacture of other made-up textile goods, except wearing apparel		3319 Manufacture of wood products not elsewhere classified	
3213 Manufacture of knitted goods		332 MANUFACTURE OF FURNITURE AND FIXTURES	HK
3214 Manufacture of carpets and rugs		3321 Manufacture of furniture	
3215 Manufacture of cordage, ropes and nets		3322 Manufacture of fixtures	
3219 Manufacture of textiles not elsewhere classified		34 MANUFACTURE OF PAPER AND PAPER PRODUCTS; PRINTING AND PUBLISHING	
322 MANUFACTURE OF WEARING APPAREL, EXCEPT FOOTWEAR	HK	341 MANUFACTURE OF PAPER AND PAPER PRODUCTS	UK
3221 Manufacture of outer garments of textiles and plastics		3411 Manufacture of pulp, paper and paperboard	
32211 Manufacture of workwear and protective clothes		34111 Manufacture of mechanical pulp	
32212 Manufacture of outer garments		34112 Manufacture of sulphate pulp	
3229 Manufacture of wearing apparel not elsewhere classified		34113 Manufacture of sulphite pulp	
32291 Manufacture of hats and caps		34114 Manufacture of paper and paperboard	
32292 Manufacture of leather clothes		34115 Manufacture of fibre board	
32293 Manufacture of fur clothes		3412 Manufacture of containers and boxes of paper and paperboard	
32299 Manufacture of other wearing apparel		3419 Manufacture of paper and paperboard articles not elsewhere classified	
323 MANUFACTURE OF LEATHER AND LEATHER PRODUCTS, EXCEPT WEARING APPAREL	HK	342 PRINTING, PUBLISHING AND ALLIED INDUSTRIES	S
3231 Manufacture of leather		3421 Printing and bookbinding	
3232 Fur dressing and dyeing		34211 Printing of books and periodicals	
3233 Manufacture of luggage, bags etc.		34212 Other printing	
324 MANUFACTURE OF FOOTWEAR	HK	34213 Bookbinding	
33 MANUFACTURE OF WOOD AND WOOD PRODUCTS, INCLUDING FURNITURE		34219 Other graphic production	
331 MANUFACTURE OF WOOD AND WOOD PRODUCTS, EXCEPT FURNITURE	HK	3422 Publishing	
		34221 Publishing of newspapers	
		34222 Publishing of books	
		34223 Publishing of periodicals	
		34229 Other publishing	

<i>The activity classification</i>	<i>Competitive type</i>	<i>The activity classification</i>	<i>Competitive type</i>
35 MANUFACTURE OF CHEMICALS AND OF CHEMICAL PETROLEUM, COAL, RUBBER AND PLASTIC PRODUCTS		356 MANUFACTURE OF PLASTIC PRODUCTS	HK
351 MANUFACTURE OF INDUSTRIAL CHEMICALS	UK	3560 Manufacture of plastic products	
3511 Manufacture of basic industrial chemicals, except fertilizers		35601 Manufacture of semi-finished plastic products	
35111 Manufacture of carbide		35602 Manufacture of plastic containers	
35119 Manufacture of other industrial chemicals		35609 Manufacture of other plastic products	
3512 Manufacture of fertilizers and pesticides		36 MANUFACTURE OF MINERAL PRODUCTS	
3513 Manufacture of synthetic resins, plastic materials and man-made fibres		361 MANUFACTURE OF CERAMICS	HK
352 MANUFACTURE OF OTHER CHEMICAL PRODUCTS	HK	362 MANUFACTURE OF GLASS AND GLASS PRODUCTS	HK
3521 Manufacture of paints, varnishes and lacquers		369 MANUFACTURE OF MINERAL PRODUCTS NOT ELSEWHERE CLASSIFIED	HK
3522 Manufacture of drugs and medicines		3691 Manufacture of structural clay products	
3523 Manufacture of soap and cleaning preparations, perfumes, cosmetics and other toilet preparations		3692 Manufacture of cement and lime	
35231 Manufacture of soap and cleaning preparations		3699 Manufacture of stoneware and earthenware not elsewhere classified	
35232 Manufacture of perfumes, cosmetics and other toilet preparations		36991 Stone cutting, polishing and grinding	
3529 Manufacture of chemical products not elsewhere classified		36992 Manufacture of ready-mixed concrete	
35291 Manufacture of explosives and ammunition		36993 Manufacture of concrete products	
35299 Manufacture of other chemical products		36999 Manufacture of other stoneware and earthenware	
353 PETROLEUM REFINING	UK	37 MANUFACTURE OF BASIC METALS	
354 MANUFACTURE OF PRODUCTS OF PETROLEUM AND COAL	HK	371 MANUFACTURE OF IRON, STEEL AND FERRO-ALLOYS	UK
3540 Manufacture of products of petroleum and coal		3710 Manufacture of iron, steel and ferro-alloys	
35401 Manufacture of asphalt paving and roofing materials		37101 Manufacture of iron and steel	
35409 Manufacture of other products of petroleum and coal		37102 Manufacture of ferro-alloys	
355 MANUFACTURE AND REPAIR OF RUBBER PRODUCTS	HK	37103 Iron and steel founding	
3550 Manufacture and repair of rubber products		372 MANUFACTURE OF NON-FERROUS METALS	UK
35501 Manufacture of rubber products		3720 Manufacture of non-ferrous metals	
35502 Repair of rubber products		37201 Manufacture of primary aluminium	
		37202 Manufacture of other non-ferrous metals	
		37203 Rolling of non-ferrous metals	
		37204 Non-ferrous metal founding	
		38 MANUFACTURE OF FABRICATED METAL PRODUCTS, MACHINERY AND EQUIPMENT	

<i>The activity classification</i>	<i>Competitive type</i>	<i>The activity classification</i>	<i>Competitive type</i>
381 MANUFACTURE OF METAL PRODUCTS, EXCEPT MACHINERY AND EQUIPMENT	HK	3839 Manufacture of electrical apparatus and equipment not elsewhere classified	
3811 Manufacture of cutlery, hand tools and general hardware		38391 Manufacture of insulated cables and wires	
38111 Manufacture of cutlery		38399 Manufacture of other electrical apparatus and equipment	
38112 Manufacture of hand tools and general hardware		384 MANUFACTURE OF TRANSPORT EQUIPMENT	HK
3812 Manufacture of furniture and fixtures of metal		3841 Building of ships and boats	
3813 Manufacture of structural metal products		38411 Building of ships	
3819 Manufacture of metal products not elsewhere classified		38412 Building of boats	
38191 Manufacture of metal containers		38413 Manufacture of ship and boat engines and motors	
38192 Manufacture of metal netting, wire, nails and screws		38414 Manufacture of components and fixtures for ships and boats	
38193 Manufacture of light fixtures		3842 Manufacture and repair of railway and tramway equipment	
38194 Manufacture of fittings		38421 Manufacture of railway and tramway equipment	
38199 Manufacture of other metal products		38422 Repair of railway and tramway equipment	
382 MANUFACTURE OF MACHINERY	HK	3843 Manufacture of motor vehicles	
3821 Manufacture of engines and turbines		3844 Manufacture of motor cycles and bicycles	
3822 Manufacture of agricultural machinery		3845 Manufacture of aircraft	
3823 Manufacture of metal and wood working machinery		3849 Manufacture of other transport equipment	
3824 Manufacture of industrial machinery not elsewhere classified		385 MANUFACTURE OF PROFESSIONAL AND SCIENTIFIC INSTRUMENTS, PHOTOGRAPHIC AND OPTICAL GOODS	HK
38241 Manufacture of oil and gas well machinery and tools		3851 Manufacture of professional and scientific instruments not elsewhere classified	
38249 Manufacture of other industrial machinery		3852 Manufacture of photographic and optical goods	
3825 Manufacture of office machinery		39 OTHER MANUFACTURING INDUSTRIES	
3829 Manufacture of machinery not elsewhere classified		390 OTHER MANUFACTURING INDUSTRIES	HK
38291 Manufacture of household machinery		3901 Manufacture of jewellery and related goods	
38292 Repair of machinery		3902 Manufacture of musical instruments	
38299 Manufacture of other machinery		3903 Manufacture of sporting and athletic goods	
383 MANUFACTURE OF ELECTRICAL APPARATUS AND SUPPLIES	HK	3909 Manufacturing industries not elsewhere classified	
3831 Manufacture of electric motors and equipment for electricity production			
3832 Manufacture of radio, television and communication apparatus			
3833 Manufacture of electrical household appliances			



## INDUSTRISTATISTIKK 1989

S

314

### NAVN- OG ADRESSEENDRING

Nytt navn: \_\_\_\_\_

Ny adresse: \_\_\_\_\_

### OM VIRKSOMHETEN

Var bedriften i virksomhet ved utgangen av året?      Ja      Nei  
            Hvis nei, hvorfor ikke

Bare for foretak som skal sende inn ett skjema:

Selger bedriften innkjøpte handelsvarer?      Ja      Nei  
            Hvis ja, hvor mange årsverk brukes til dette

Har bedriften avdeling i andre kommuner?      Ja      Nei  
            Hvis ja, hvor

### VAREPRODUKSJON

Oppgi (inntil de tre viktigste varene som produseres

\_\_\_\_\_

\_\_\_\_\_

\_\_\_\_\_

### ANNEN VIRKSOMHET

Gi en kort beskrivelse av eventuell annen virksomhet (f.eks. installasjon av elektrisk materiell i skip, reparasjon av anleggsmaskiner)

\_\_\_\_\_

\_\_\_\_\_

\_\_\_\_\_

### SYSSELSETTING

	febr.	april	juni	sept.	nov.	Sum	
Ansatte	<input type="text"/>	+ <input type="text"/>	+ <input type="text"/>	+ <input type="text"/>	+ <input type="text"/>	= <input type="text"/> : 5 =	101
Eiere (antall)							102
Sysselsatte i alt							190
Av dette deltidsansatte							191
Utførte timeverk av ansatte							192

2 PRODUKSJONSINNEKTER		1 000 kr	PRODUKSJONSKOSTNADER		1 000 kr
Vareproduksjon	201		Vareforbruk	301	
Salg av egenproduserte varer (ekskl. frakt og spedisjon)	202		Råvarer, halvfabrikata og hjelpestoffer	302	
Lagerendring varer i arbeid (økning +, nedgang —)	203		Brensel, drivstoff og elektrisk kraft	303	
Lagerendring ferdigvarer (økning +, nedgang —)	204		Emballasje	304	
Salg av handelsvarer	205		Handelsvarer	305	
Inntekt av annet arbeid	206		Andre varer	306	
Reparasjonsarbeid	207		Lønnskostnader	307	
Monterings- og installasjonsarbeid	208		Lønn til ansatte	308	
Leiearbeid	209		Andre ytelser	309	
Annet arbeid	210		Arbeidsgiveravgift m.m.	310	
Leieinntekter	211		Arbeid utført av fremmede	311	
Bygg og anlegg	212		Reparasjoner	312	
Maskiner og transportmidler	213		Leiearbeid	313	
Patent- og lisensinntekter	214		Leiekostnader	314	
Aktiverte egne investeringsarbeider	215		Bygg og anlegg	315	
Tilskudd fra staten	216		Maskiner og transportmidler	316	
Avgifter til staten	217		Andre produksjonskostnader (ekskl. frakt og spedisjon)	317	
			Patent- og lisenskostnader	318	
			Forsikringspremier, tap på fordringer	319	
			Avskrivninger	320	
<b>Produksjonsinntekter i alt</b>	<b>290</b>		<b>Produksjonskostnader i alt</b>	<b>390</b>	
Av dette leveranser til andre bedrifter i foretaket	291		Av dette leveranser fra andre bedrifter i foretaket	391	

### PRODUKSJONSRESULTAT

Post 290		—	Post 390		=	Produksjonsresultat	399	
----------	--	---	----------	--	---	---------------------	-----	--

## INVESTERINGER, REPARASJONER

1 000 kr

3

		Anskaffelser	Salg	Reparasjoner
Maskiner, verktøy	401			
Biler	402			
Andre transportmidler	403			
Inventar, kontorutstyr	404			
Boliger	405			
Velferdsanlegg	406			
Produksjonsbygninger	407			
Produksjonsanlegg	408			
Grunn	409			
<b>I alt</b>	<b>490</b>			
Investerings- og reparasjonsarbeider utført av bedriftens egne ansatte (del av Post 490)	491			
Av dette lønnskostnader (del av Post 491)	492			
Lønnskostnader (Post 492) fordelt på:				
Maskiner, transportmidler og inventar	493			
Bygninger og anlegg	494			

Materialer til investerings- og reparasjonsarbeider utført av bedriftens egne ansatte, (Post 491—Post 492) skal inngå i Post 306. Reparasjoner i alt, Post 490 kol. 3 skal være lik summen av Post 312 og Post 491, kol. 3.

## BRANNFORSIKRINGSVERDI

1 000 kr

		31.12
Maskiner og inventar	501	
Bygninger unntatt boliger og velferdsbygg	502	

## LAGER

1 000 kr

		1.1	31.12
Råvarer, brensel, emballasje m.m.	601		
Handelsvarer	602		
Varer i arbeid	603		
Ferdigvarer (egen produksjon)	604		
<b>Lager i alt</b>	<b>690</b>		

## VARESPESIFIKASJONER

Dette er en spesifikasjon av enkelte poster på skjemaet. Varespesifikasjonen er i hovedsak i samsvar med tolltariffen og vil finnes igjen i import- og eksportdokumenter. Under de enkelte avsnitt er det spesifisert varer som vanligvis forekommer i bedriftens bransje. Varer som ikke er spesifisert, må imidlertid også tas med. For disse føres opp mengdeenhet, mengde, verdi og om mulig varenummer. Mengdetall skal oppgis netto, uten emballasje. Brukes andre mengdeenheter enn de som er angitt på skjemaet, må det tydelig oppgis hvilken enhet som brukes.

### FORBRUK AV BRENSSEL, DRIVSTOFF OG ELEKTRISK KRAFT

Post 303  spesifiseres:

	Ko- de	Varenr.	Enhet	Mengde	Verdi 1 000 kr
1. Steinkull, briketter	4	2701 0009	tonn		
2. Koks og halvkok av kull	4	2704 0009	"		
3. Ved og treavfall	4	4401 1000	m <sup>3</sup> fast mål		
4. Bensin	4	2710 0010	liter		
5. Parafin	4	2710 0025	tonn		
6. Fyringsolje nr. 1 (marine gassoljer og autodiesel)	4	2710 0026	"		
7. Fyringsolje nr. 2 (dieselolje)	4	2710 0027	"		
8. Tungdestillater (fyringsolje 3A og 4A)	4	2710 0029	"		
9. Tunge fyringsoljer (nr. 5 og 6)	4	2710 0092	"		
10. Damp (1 oljetonn, toe, tilsvarer 10 Gcal)	4	2201 9007	toe		
11. Flytende propan	4	2711 1200	tonn		
12. Flytende butan	4	2711 1300	"		
13. Annet brensel, herunder annen gass (oppgi hvilke):	4				
	4				
	4				
14. Elkraft i alt (medregnet el- og konsesjonsavgift)	4	2716 0000	1000 kWh		
I alt	—	—	—		
Av dette: Tilfeldig elkraft til elektrokjeler (tatt med i pkt. 14)	4	2716 6000	1000 kWh		





**ANDRE OPPLYSNINGER MELDINGER TIL SSB**

**KONTAKTPERSON**

Henvendelser fra SSB kan rettes til:

Navn:

Telefon:

sted

dato

underskrift

**MELDING TIL FORETAKET**

Sammen med det utfylte skjemaet ber vi Dem legge ved årsberetning og årsregnskap med noter.

Henvendelse om *utsettelse* med innsending av skjema, eller å få tilsendt *nye* skjema, rettes til:

Aslaug Berg  
Svanhild Jøndal                      tlf. (02) 41 38 20, (86 45 00 fra april 1990)

Henvendelse om *utfyllingen* av skjemaene, rettes til:

Reidar Jenssen  
Janna Erichsen                      tlf. (02) 41 38 20, (86 45 00 fra april 1990)  
Reidun Stensrud





**TIDLIGERE UTKOMMET PÅ EMNEOMRÅDET**  
**PREVIOUSLY ISSUED ON THE SUBJECT**

Statistiske oppgaver til belysning af Norges industrielle forhold i aarene 1870-74 Ældre Række, C. 13

Statistik over Norges fabrikanlæg			
C	13	Ældre Række	1875
C	13	Ny Række	1879
III	97		1885
III	170		1890
III	305		1895

Fabrikttellingen 1909

V	147	1. hefte
V	202	2. hefte
V	206	3. hefte
VI	50	4. hefte

Produksjonsstatistikk for industrien

VII	49	1916
-----	----	------

Mylnor og kvernar i Noreg. Etter opp-  
teljingar 1927-29 I-II,

IX	33 og 77
----	----------

Rigsforsikringsanstaltens industristatistikk

IV	99	1895-99
----	----	---------

Industristatistikk

V	58	1900
V	77	1901-04
V	97	1905
V	120	1906-07
V	143	1908
V	155	1909
V	183	1910
V	213	1911
VI	22	1912
VI	53	1913
VI	87	1914
VI	125	1915
VI	162	1916-17
VII	5	1918
		(1919 og 1920 ikke utgitt)
VII	91	1921
VII	127	1922

Norges industri (Oppgaver over ulykkesforsikrings-  
pliktige bedrifter og arbeidere)

VII	164	1923
VII	194	1924
VIII	24	1925
VIII	57	1926

Norges industri (Produksjonsstatistikk og oppgaver over  
industribedrifter under loven om ulykkestrygd for industri-  
arbeidere mv.)

VIII	110	1927
VIII	161	1928-29
VIII	178	1930
IX	1	1931
IX	19	1932
IX	44	1933
IX	75	1934
IX	105	1935

Norges industri (Produksjonsstatistikk og oppgaver over  
industribedrifter under loven om ulykkestrygd for industri-  
arbeidere mv.) (forts.)

IX	131	1936
IX	157	1937
IX	188	1938
X	16	1939
X	44	1940
X	67	1941
X	78	1942
X	108	1943
X	135	1944
X	154	1945
X	180	1946
XI	9	1947
XI	25	1948
XI	64	1949
XI	101	1950
XI	130	1951
XI	175	1952
XI	206	1953
XI	245	1954
XI	278	1955
XI	320	1956
XI	349	1957

Norges industri, Produksjonsstatistikk

XII	31	1958
XII	55	1959
XII	81	1960

Industristatistikk

XII	121	1961
A	68	
A	92	1962
XII	143	
A	120	1963
XII	172	
A	157	1964
A	179	1965
A	217	1966
A	256	1967
A	310	1968
A	385	1969
A	485	1970
A	530	1971
A	647	1972
A	702	1973
A	791	1974
A	847	1975
A	949	1976
B	15	1977
B	98	1978
B	194	1979
B	273	1980
B	384	1981
B	456	1982 I
B	475	1982 II
B	538	1983 I
B	548	1983 II
B	597	1984 I
B	617	1984 II
B	673	1985 I
B	689	1985 II
B	755	1986 I
B	781	1986 II
B	836	1987 I
B	876	1987 II
B	914	1988 I
B	941	1988 II

## Publikasjoner sendt ut fra Statistisk sentralbyrå etter 1. juli 1990.

### Emneinndelt oversikt

*Publications issued by the Central Bureau of Statistics since 1 July 1990.*

*Survey arranged by subject matter*

- |   |  |
|---|--|
| <p><b>0. Generelle emner <i>General subject matters</i></b></p> <p>Statistisk årbok 1990 <i>Statistical Yearbook of Norway</i>. 1990-491s. (NOS B; 921) 80 kr ISBN 82-537-2946-4</p> <p>Statistisk årbok 1991 <i>Statistical Yearbook</i>. 1991-496s. (NOS B; 980) 90 kr ISBN 82-537-3564-2</p> <p><b>1. Naturressurser og naturmiljø <i>Natural resources and environment</i></b></p> <p><b>10. Ressurs- og miljøregnskap <i>Resource and environment accounts</i></b></p> <p>Naturressurser og miljø 1990 Energi, luft, fisk, skog, jordbruk, holdninger til miljøproblemer, OECDs miljøtilstandsrapport. Ressursregnskap og analyser. 1991-160s. (RAPP; 91/1) 90 kr ISBN 82-537-3024-1</p> <p>Natural Resources and the Environment 1990. 1991-150s. (RAPP; 91/1A) 100 kr ISBN 82-537-3558-8</p> <p><b>19. Andre ressurs- og miljøemner <i>Other subject matters related to resources and environment</i></b></p> <p>SIMJAR 2 Simuleringsmodell for nitrogenavrenning i jordbruket Dokumentasjon/ Henning Høie, Bård Lian og Jon Åge Vestøl. 1990-105s. (RAPP; 90/19) 75 kr ISBN 82-537-2992-8</p> <p><b>2. Sosiodemografiske emner <i>Sociodemographic subject matters</i></b></p> <p><b>20. Generelle sosiodemografiske emner <i>General sociodemographic subject matters</i></b></p> <p>Kvinner og menn i Norge. 1990-60s. (RAPP; 90/21) 70 kr ISBN 82-537-2999-5</p> | <p><b>21. Befolkning <i>Population</i></b></p> <p>Befolkningsstatistikk 1990 Hefte II Folke-<br/>mengd 1. januar <i>Population Statistics Volume II Population 1 January</i>. 1990-148s. (NOS B; 930) 55 kr ISBN 82-537-2965-0</p> <p>Befolkningsstatistikk 1990 Hefte III<br/>Oversikt <i>Population Statistics Volume III Survey</i>. 1990-136s. (NOS B; 950) 70 kr ISBN 82-537-3003-9</p> <p>Befolkningsstatistikk 1991 Hefte I<br/>Endringstal for kommunar 1989-1991<br/><i>Population Statistics 1991 Volume I Population Changes in Municipalities</i>. 1991-55s. (NOS B; 963) 60 kr ISBN 82-537-3046-2</p> <p>Befolkningsstatistikk 1991 Hefte II<br/>Folkemengde 1. januar <i>Population Statistics 1991 Volume II Population 1 January</i>. 1991-149s. (NOS B; 978) 70 kr ISBN 82-537-3059-4</p> <p>Familie- og yrkesundersøkelsen 1988 <i>Family and Occupation Survey</i>. 1991-187s. (NOS B; 959) 80 kr ISBN 82-537-3040-3</p> <p>International Migration to Norway 1989<br/>Report for Sopemi (OECD) <i>Internasjonal flytting til Norge</i>. 1990-82s. (RAPP; 90/24) 80 kr ISBN 82-537-3020-9</p> <p>Regionale arbeidsmarkeds- og<br/>befolkningsframskrivninger/Tor Skoglund,<br/>Lasse S. Stambøl og Knut Ø. Sørensen.<br/>1990-72s. (RAPP; 90/15) 70 kr<br/>ISBN 82-537-2981-2</p> <p>Tallet på innvandrere og deres etterkommere<br/>fram mot år 2050. 1991-74s. (RAPP; 91/10)<br/>60 kr ISBN 82-537-3567-7</p> <p><b>22. Helseforhold og helsetjeneste <i>Health conditions and health services</i></b></p> <p>Dødsårsaker 1989 <i>Causes of Death</i>.<br/>1990-175s. (NOS B; 955) 80 kr<br/>ISBN 82-537-3012-8</p> |
|---|--|

- Helseinstitusjoner 1989 *Health Institutions*. 1990-98s. (NOS B; 949) 60 kr  
ISBN 82-537-3002-0
- Helsestatistikk 1988 *Health Statistics*. 1990-109s. (NOS B; 918) 55 kr  
ISBN 82-537-2940-5
- Helsestatistikk 1989 *Health Statistics*. 1991-107s. (NOS B; 966) 70 kr  
ISBN 82-537-3058-6
- Klassifikasjon av sykdommer, skader og dødsårsaker Norsk utgave av *International Classification of Diseases, Ninth Revision (ICD-9)*. Revidert 1990. 1990-310s. (SNS; 6) 100 kr ISBN 82-537-2966-9
- Kommunehelsetjenesten Årsstatistikk for 1989. 1990-81s. (RAPP; 90/18) 70 kr  
ISBN 82-537-2990-1
- Utsyn over helsetjenesten Endringer i ressursbruk og aktivitet/Anders Barstad og Arne S. Andersen. 1990-113s. (RAPP; 90/5) 75 kr ISBN 82-537-2914-6
- 23. Utdanning og skolevesen *Education and educational institutions***
- Utdanningsstatistikk Universiteter og høgschooler 1. oktober 1988 *Educational Statistics Universities and Colleges*. 1990-150s. (NOS B; 939) 55 kr  
ISBN 82-537-2980-4
- 25. Sosiale forhold og sosialvesen *Social conditions and social services***
- Barnehager og fritidshjem 1989 *Kindergartens and Leisure Time Centres*. 1990-65s. (NOS B; 937) 45 kr  
ISBN 82-537-2977-4
- Institusjoner for eldre 1989. Vedlegg om institusjoner for barn og ungdom og institusjoner for rusmiddelbrukere/Espen Sjøbye. 1990-92 s. (RAPP; 90/22) 70 kr  
ISBN 82-537-3004-7
- Sosialstatistikk 1989 *Social Statistics*. 1991-127s. (NOS B; 956) 70 kr  
ISBN 82-537-3022-5
- Trygdestatistikk Uføre 1987 *National Insurance Disabled*. 1990-169s. (NOS B; 932) 60 kr ISBN 82-537-2968-5
- 26. Rettsforhold og rettsvesen *The law and legal institutions***
- Kriminalstatistikk 1989 *Criminal Statistics* 1990-151s. (NOS B; 943) 55 kr  
ISBN 82-537-2994-4
- 29. Andre sosiodemografiske emner *Other socioeconomic subject matters***
- Personellstatistikk Helsevesen og sosiale tjenester. 1991-71s. (RAPP; 91/5) 80 kr  
ISBN 82-537-3048-9
- 3. Sosioøkonomiske emner *Socioeconomic subject matters***
- 31. Folketellinger**
- Folke- og bolig telling 1990 Foreløpige hovedtall. 1991-28s. (NOS B; 961) 50 kr  
ISBN 82-537-3044-6
- 32. Arbeidskraft *Labour***
- Arbeidsmarkedstatistikk 1989 *Labour Market Statistics*. 1990-188s. (NOS B; 926) 60 kr ISBN 82-537-2951-0
- 33. Lønn *Wages and salaries***
- Lønnsstatistikk 1989 *Wage Statistics*. 1990-106s. (NOS B; 931) 55 kr  
ISBN 82-537-2967-7
- Lønnsstatistikk for ansatte i helsevesen og sosial omsorg 1. oktober 1989 *Wage Statistics of Employees in Health Services and Social Welfare*. 1990-115s. (NOS B; 938) 55 kr ISBN 82-537-2978-2
- Lønnsstatistikk for ansatte i skoleverket 1. oktober 1989 *Wage Statistics for Employees in Publicly Maintained Schools*. 1990-47s. (NOS B; 923) 45 kr ISBN 82-537-2948-0
- Lønnsstatistikk for kommunale arbeidstakere pr. 1. oktober 1989 *Wage Statistics for Local Government Employees*. 1990-84s. (NOS B; 935) 45 kr ISBN 82-537-2973-1
- Lønnsstatistikk for statens embets- og tjenestemenn 1. oktober 1989 *Wage Statistics for Central Government Employees*. 1990-90s. (NOS B; 913) 45 kr ISBN 82-537-2934-0

- 34. Personlig inntekt og formue** *Personal income and property*
- Inntekts- og formuestatistikk 1988 *Income and Property Statistics 1990-202s.* (NOS B; 948) 65 kr ISBN 82-537-3001-2
- Skattestatistikk 1988 Oversikt over skattelikningen *Tax Statistics Survey of Tax Assessment.* 1990-105s. (NOS B; 940) 60 kr ISBN 82-537-2986-3
- 35. Personlig forbruk** *Personal consumption*
- Forbruksundersøkelse 1986-1988 *Survey of Consumer Expenditure.* 1990-172s. (NOS B; 919) 60 kr ISBN 82-537-2941-3
- Konsumprisindeksen 91/8. 1991-82s. (RAPP; 91/8) 80 kr ISBN 82-537-3072-1
- 36. Boliger og boforhold** *Housing and housing conditions*
- Boforholdsundersøkelsen 1988 *Survey of Housing Conditions.* 1990-207s. (NOS B; 892) 80 kr ISBN 82-537-3019-5
- 4. Næringsøkonomiske emner** *Industrial subject matters*
- 40. Generelle næringsøkonomiske emner** *General industrial subject matters*
- Produktivitetsutviklingen i meieri-sektoren/Ann-Lisbet Brathaug og Anders Harildstad. 1990-75s. (RAPP; 90/12) 70 kr ISBN 82-537-2969-3.
- Regnskapsstatistikk 1988 Industri og varehandel *Statistics of Accounts Manufacturing, Wholesale and Retail Trade.* 1990-146s. (NOS B; 924) 60 kr ISBN 82-537-2949-9
- Regnskapsstatistikk 1989 Industri og varehandel *Statistics of Accounts Manufacturing, Wholesale and Retail Trade.* 1991-147s. (NOS B; 967) 70 kr ISBN 82-537-3049-7
- 41. Jordbruk, skogbruk, jakt, fiske og fangst** *Agriculture, forestry, hunting, fishing, sealing and whaling*
- Fiskeristatistikk 1988-1989 *Fishery Statistics.* 1991-140s. (NOS B; 957) 70 kr ISBN 82-537-3023-3
- Jaktstatistikk 1989 *Hunting Statistics.* 1990-58s. (NOS B; 936) 45 kr ISBN 82-537-2976-6
- Jordbruksstatistikk 1989 *Agricultural Statistics.* 1990-143s. (NOS B; 954) 70 kr ISBN 82-537-3009-8
- Skogavvirkning til salg og industriell produksjon 1989/90 *Roundwood Cut for Sale and Industrial Production.* 1991-64s. (NOS B; 968) 60 kr ISBN 82-537-3050-0
- Skogstatistikk 1989 *Forestry Statistics.* 1991-121s. (NOS B; 970) 70 kr ISBN 82-537-3055-1
- Totalregnskap for fiske- og fangstnæringen 1984-1987. 1990-38s. (RAPP; 90/11) 60 kr ISBN 82-537-2944-8
- Totalregnskap for fiske- og fangstnæringen 1985-1988. 1991-71s. (RAPP; 91/9) 70 kr ISBN 82-537-3559-6
- 42. Oljeutvinning, bergverk, industri og kraftforsyning** *Oil extraction, mining and quarrying, manufacturing, electricity and gas supply*
- Elektrisitetsstatistikk 1989 *Electricity Statistics.* 1991-93s. (NOS B; 969) 60 kr ISBN 82-537-3051-9
- Energistatistikk 1989 *Energy Statistics.* 1990-93s. (NOS B; 944) 55 kr ISBN 82-537-2995-2
- Industristatistikk 1988 Hefte I Næringstall *Manufacturing Statistics Volume I Industrial Figures.* 1990-160s. (NOS B; 914) 60 kr ISBN 82-537-2936-7
- Industristatistikk 1988 Hefte II Varettall *Manufacturing Statistics Volume II Commodity Figures.* 1990-172s. (NOS B; 941) 60 kr ISBN 82-537-2987-1
- Olje- og gassvirksomhet 1. og 2. kvartal 1990 Statistikk og analyse *Oil and Gas Activity Statistics and Analysis.* 1990-145s. (NOS B; 928) 60kr ISBN 82-537-2962-6
- Olje- og gassvirksomhet 3. kvartal 1990 Statistikk og analyse *Oil and Gas Activity Statistics and Analysis.* 1990-68s. (NOS B; 942) 50 kr ISBN 82-537-2989-8

- Olje- og gassvirksomhet 4. kvartal 1990  
Statistikk og analyse *Oil and Gas Activity  
Statistics and Analysis*. 1991-84s.  
(NOS B; 958) 60 kr ISBN 82-537-3028-4
- Olje- og gassvirksomhet 1. kvartal 1991  
*Oil and Gas Activity 1st Quarter*. 1991-122s.  
(NOS B; 979) 60 kr ISBN 82-537-3563-4
43. **Bygge- og anleggsvirksomhet** *Building and  
construction*
- Byggearealstatistikk 1990 *Building Statistics*.  
1991-58s. (NOS B; 962) 60 kr  
ISBN 82-537-3045-4
- Byggearealstatistikk 2. kvartal 1990.  
1990-55s. (NOS B; 933) 50 kr  
ISBN 82-537-2971-5
- Byggearealstatistikk 3. kvartal 1990.  
1990-55s. (NOS B; 946) 50 kr  
ISBN 82-537-2998-7
- Byggearealstatistikk 4. kvartal 1990.  
1991-55s. (NOS B; 960) 50 kr  
ISBN 82-537-3043-8
- Byggearealstatistikk 1. kvartal 1991.  
1991-55s. (NOS B; 976) 50 kr  
ISBN 82-537-3562-6
- Byggekostnadsindeks for boliger Vekter og  
representantvarer 1990/Peder Næs. 1991-70s.  
RAPP; 91/3) 80 kr ISBN 82-537-3026-8
- Bygge- og anleggsstatistikk 1989  
*Construction Statistics*. 1991-78s.  
(NOS B; 971) 60 kr ISBN 82-537-3057-8
44. **Utenrikshandel** *External trade*
- Commodity List Edition in English of  
Statistisk varefortegnelse for utenrikshandelen  
1991 *Supplement to Monthly Bulletin of  
External Trade 1991 and External Trade  
1991*. 1991-138s. (NOS B; 952)  
ISBN 82-537-3006-3
- Statistisk varefortegnelse for utenrikshandelen  
1991 Tillegg til Månedstatistikk over  
utenrikshandelen 1991 og Utenrikshandel  
1991. 1991-169s. (NOS B; 951)  
ISBN 82-537-3005-5
- Utenrikshandel 1989 *External Trade*. 1990-  
357s. (NOS B; 916) 95 kr  
ISBN 82-537-2938-3
- Utenrikshandel 1990 *External Trade*.  
1991-370s. (NOS B; 973) 100 kr  
ISBN 82-537-3061-6
45. **Varehandel** *Internal trade*
- Varehandelsstatistikk 1988 *Wholesale and  
Retail Trade Statistics*. 1990-79s. (NOS B;  
925) 45 kr ISBN 82-537-2950-2
- Varehandelsstatistikk 1989 *Wholesale and  
Retail Trade Statistics*. 1991-74s. (NOS B;  
982) 60 kr ISBN 82-537-3566-9 ISSN 0078-  
1959
46. **Samferdsel og reiseliv** *Transport,  
communication and tourism*
- Lastebiltransport 1988 *Road Goods  
Transport*. 1991-107s. (NOS B; 974) 70 kr  
ISBN 82-537-3555-3
- Reiselivsstatistikk 1989 *Statistics on Travel*.  
1991-122s. (NOS B; 953) 70 kr  
ISBN 82-537-3007-1
- Samferdselsstatistikk 1989 *Transport and  
Communication Statistics*. 1990-192s.  
(NOS B; 945) 60 kr ISBN 82-537-2996-0
- Sjøfart 1989 *Maritime Statistics*. 1990-121s.  
(NOS B; 927) 55 kr ISBN 82-537-2952-9
- Veitrafikkulykker 1989 *Road Traffic  
Accidents*. 1990-109s. (NOS B; 929) 55 kr  
ISBN 82-537-2964-2
5. **Samfunnsøkonomiske emner**  
*General economic subject matters*
50. **Nasjonalregnskap og andre generelle  
samfunnsøkonomiske emner** *National  
accounts and other general economic subject  
matters*
- Nasjonalregnskapsstatistikk 1988 *National  
Accounts Statistics*. 1990-394s.  
(NOS B; 934) 150 kr ISBN 82-537-2972-3
- Virkninger av inntektsreguleringslovene 1988-  
90/Torbjørn Eika og Per Richard Johansen.  
1991-50s. (RAPP; 91/6) 80 kr  
ISBN 82-537-3053-5
- Økonomisk forskning og debatt. Utvalgte  
artikler 1942-1989 av Odd Aukrust. 1990-  
383s. (SØS; 75) 125 kr ISBN 82-537-2984-7

**51. Offentlig forvaltning *Public administration***

Aktuelle skattetall 1990 *Current Tax Data*.  
1990-46s. (RAPP; 90/17) 60 kr  
ISBN 82-537-2985-5

Skatter og overføringer til private Historisk  
oversikt over satser mv. Årene 1975-1990.  
1990-67s. (RAPP;90/13) 50 kr  
ISBN 82-537-2970-7

Struktur tall for kommunenes økonomi 1989  
*Structural Data from the Municipal Accounts*.  
1990-163s. (NOS B; 947) 60 kr  
ISBN 82-537-3000-4

**59. Andre samfunnsøkonomiske emner *Other general economic subject matters***

Etterspørselen etter varige konsumgoder/Knut  
A. Magnussen. 1990-78s. (RAPP; 90/16)  
70 kr ISBN 82-537-2983-9

Husholdningens konsum av ikke-varige  
konsumgoder. 1990-102s. (RAPP; 90/14)  
75 kr ISBN 82-537-2979-0

Importmodellen i MODAG og KVARTS/  
Ingvild Svendsen. 1990-54s. (RAPP; 90/20)  
70 kr ISBN 82-537-2997-9

MODIS V En modell for makroøkonomiske  
analyser/Yngvar Dyvi, Herbert Kristoffersen  
og Nils Øyvind Mæhle 1990-218s.  
(RAPP; 91/2) 125 kr ISBN 82-537-3021-7

En disaggregert ettermodell for offentlig  
transport i MODAG/MSG. 1991-42s.  
(RAPP; 91/11) 70 kr ISBN 82-537-3568-5

**6. Samfunnsorganisatoriske emner  
*Subject matters related to social  
organisation***

**62. Politiske emner *Politics***

Endring og kontinuitet Stortingsvalget 1989.  
1990-172s. (SØS; 74) 100 kr  
ISBN 82-537-2963-4

Holdninger til norsk utviklingshjelp og  
kunnskaper om de forente nasjoner 1990  
*Attitudes to Norwegian Development  
Assistance and Knowledge of the United  
Nations* 1990-131s. (RAPP; 90/23) 90 kr  
ISBN 82-537-3010-1

## Utkommet i serien Standarder for norsk statistikk (SNS)

*Issued in the series Standards for Norwegian Statistics (SNS)*

- |   |  |
|---|--|
| <p>Nr. 1 <b>Kontoplanen i nasjonalregnskapet. Ajourført mai 1989</b> <i>Accounting System of the National Accounts. Updated May 1989.</i> 1989-95s. 45 kr ISBN 82-537-2792-5</p> <p>" 2 <b>Standard for næringsgruppering</b> <i>Standard Industrial Classification.</i> 1983-49s. 35 kr ISBN 82-537-1891-8</p> <p>" 3 <b>Standard for handelsområder Etter kommuneinndelingen pr. 1. januar 1989.</b> 1989-39s. 35 kr ISBN 82-537-2806-9</p> <p>" 4 <b>Standard for kommuneklassifisering</b> <i>Standard Classification of Municipalities.</i> 1985-46s. 20 kr ISBN 82-537-2212-5</p> <p>" 5 <b>Standard for inndeling etter sosioøkonomisk status</b> <i>Standard Classification of Socioeconomic Status.</i> 1984-32s. 12 kr ISBN 82-537-2073-4</p> | <p>Nr. 6 <b>Klassifikasjon av sykdommer, skader og dødsårsaker</b> Norsk utgave av <i>International Classification of Diseases, Ninth Revision (ICD-9).</i><br/>Systematisk del. Revidert 1990. 1990-310s. 100 kr ISBN 82-537-2966-9<br/>Stikkordregister 1986-153s. 35 kr ISBN 82-537-2350-4</p> <p>" 7 <b>Standard for utdanningsgruppering i offentlig norsk statistikk</b> Revidert 1989 <i>Norwegian Standard Classification of Education Revised 1989.</i> 1989-161s. 60 kr ISBN 82-537-2793-3</p> <p>" 9 <b>Internasjonal standard for varegruppering i statistikken over utenrikshandelen (SITC-Rev.3).</b> 1989-96s. 55 kr ISBN 82-537-2741-0</p> |
|---|--|

Pris kr 70,00

Publikasjonen utgis i kommisjon hos  
Universitetsforlaget, Oslo, og er til salgs hos alle bokhandlere.

ISBN 82-537-3583-9  
ISSN 0800-580X



9 788253 735832

