

NORGES OFFISIELLE STATISTIKK

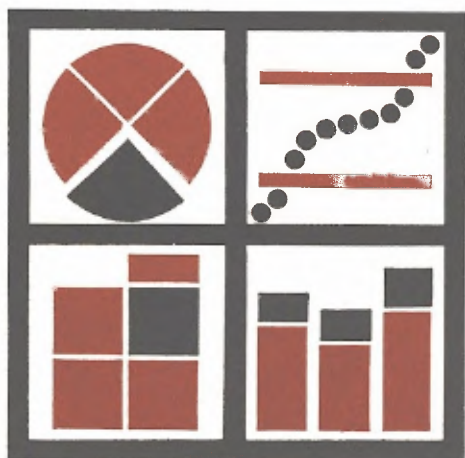

**STATISTISK
FYLKESHEFTE
1977**

TROMS

STATISTISK SENTRALBYRÅ
OSLO

NORGES OFFISIELLE STATISTIKK A 850



STATISTISK FYLKESHEFTE

1977

TROMS

STATISTISK SENTRALBYRÅ
OSLO 1977

ISBN 82-537-0681-2

FORORD

Statistiske fylkeshefter inneholder tall fra de fleste områder av norsk statistikk. Ulike geografiske inndelinger er nyttet. Der det er mulig og hensiktsmessig, er imidlertid statistikken gitt for kommune som minste område.

Det gis ut ett hefte for hvert fylke med unntak av Oslo og Akershus som det er laget et samlehefte for.

Publikasjonen er delt opp i kapitler som hovedsakelig følger Statistisk Sentralbyrås standardgruppering i statistikkområder. Først i hvert kapittel er det gjort greie for de definisjoner som er brukt. I tilknytning til de enkelte tabellene er det vist til spesialpublikasjoner som mer utførlig dekker de forskjellige statistikkområder. Av produksjonstekniske grunner er det samme tabellnummerering i alle hefter. Noen fylkeshefter får derved visse sprang i nummereringen av tabellene fordi enkelte statistikkområder mangler (f.eks. fiskeristatistikk i Hedmark og Oppland).

Det har tidligere kommet ut én serie fylkeshefter, Statistisk fylkeshefte 1973, og det er meningen å sende ut en ny utgave i løpet av 3-4 år. I mellomtiden vil Byråets publikasjonsserie "Nye distriktstall" bli brukt til å ajourføre tabeller i Statistisk fylkeshefte 1977. I forbindelse med tabellregisteret er det gitt en oversikt over nye tabeller og tabeller som har gått ut siden forrige serie.

Statistisk Sentralbyrå har fått hjelp av andre offentlige og private institusjoner til utarbeiding av noen av tabellene. Arbeidet med heftene har vært ledet av konsulent Magne Nilsen og konsulent Håkon Berby.

Statistisk Sentralbyrå, Oslo, 14. juli 1977

Odd Aukrust

Eivind Hoffmann

INNHOLD

	Side
Figurregister	7
Tabellregister	8
Tabeller i Statistiske fylkeshefter 1973 som ikke er med i denne serien	12
 Innledning	 13
Oversiktstabell	14
Oversiktskart	16
1. Areal, luft og vann	17
2. Befolkning og helseforhold	27
3. Arbeidsmarked	59
4. Jordbruk, skogbruk og jakt	79
5. Fiske og fangst	91
6. Bergverksdrift, industri, kraft- og vannforsyning, bygge- og anleggsvirksomhet	95
7. Utenrikshandel	111
8. Innenlandsk handel	113
9. Sjøtransport	118
10. Annen samferdsel	121
11. Offentlige finanser	132
12. Penger og kreditt	145
13. Inntekt og formue	147
14. Boliger og boforhold	157
15. Sosiale forhold	161
16. Rettsforhold	167
17. Utdanning	172
18. Ferie og friluftsliv	179
19. Valg	182
 V e d l e g g	
1. Oversikt over geografiske inndelinger	191
2. Merknader til tabell 2.1	193
3. Spesifikasjon av Ikke-sosialistiske felleslister, Upolitiske og lokale lister og Andre lister i tabellene 19.3 og 19.4	195
4. Tidligere utkommet	197
5. Publikasjoner sendt ut fra Statistisk Sentralbyrå siden 1. juli 1976	199
6. Utvalgte publikasjoner i serien Statistisk Sentralbyrås Håndbøker (SSH)	203

S t a n d a r d t e g n

- . Tall kan ikke forekomme
- .. Oppgave mangler
- : Tall kan ikke offentliggjøres
- Null
- 0 Mindre enn 0,5 av den brukte enhet
- 0,0 Mindre enn 0,05 av den brukte enhet

FIGURREGISTER

	Side
2. BEFOLKNING OG HELSEFORHOLD	
2.1 Folkemengden 31/12 1975 og prosentvis årlig endring i folkemengden 1970-1975. Kommuner	30
2.2 Kvinner pr. 100 menn i aldersgruppen 20-39 år. 31/12 1975. Kommuner	31
2.3 Personer 67 år og over i prosent av folkemengden i alt. 31/12 1975. Kommuner	32
2.4 Netto innenlandsk flytting pr. 1000 innbyggere. 1973-1975. Årlig gjennomsnitt. Kommuner	33
2.5 Fødte pr. 1 000 kvinner 15-44 år. 1973-1975. Årlig gjennomsnitt. Kommuner	34
2.6 Hjemmehørende folkemengde 1875-1975 og framskriving (alternativ L) til år 2000. Handelsdistrikter	35
3. ARBEIDSMARKED	
3.1 Yrkesaktive prosentvis fordelt på næring. 1950-1970. Kommune grupper	62
3.2 Personer 16 år og over med inntekt av eget arbeid som viktigste kilde til livsopphold prosentvis fordelt på næring. 1970. Bostedskommuner	63
3.3 Kvinner 16 år og over med inntekt av eget arbeid som viktigste kilde til livsopphold i prosent av alle kvinner 16 år og over. 1970. Kommuner	64
3.4 Personer 16 år og over i arbeid prosentvis fordelt på arbeidssted. 1970. Bosteds-kommuner	65
4. JORDBRUK, SKOGBRUK OG JAKT	
4.1 Landareal prosentvis fordelt på arealtype. Kommuner	81
8. INNENLANDSK HANDEL	
8.1 Omsetning i detaljhandel pr. innbygger. 1975. Kommuner	114
11. OFFENTLIGE FINANSER	
11.1 Kommuneregnskaper 1974. Brutto driftsutgifter pr. innbygger	134
11.2 Kommuneregnskaper 1974. Brutto driftsutgifter til sosial omsorg og sosial trygd pr. innbygger	135
11.3 Kommuneregnskaper 1974. Samlet lånegjeld pr. innbygger	136
13. INNTEKT OG FORMUE	
13.1 Nettoinntekt pluss særfradrag pr. innenbygds/bys personlig skattyter. 1974. Kommuner	148
14. BOLIGER OG BOFORHOLD	
14.1 Bosatte i privatboliger med eget eller felles wc og bad i prosent av alle bosatte. 1970. Kommuner	158
15. SOSIALE FORHOLD	
15.1 Uførepensjonister pr. 1 000 innbyggere 20 år og over. 1975. Kommuner	162
17. UTDANNING	
17.1 Elever i videregående skoler i aldersgruppen 16-18 år i prosent av alle personer i gruppen. 1975. Kommuner	173
19. VALG	
19.1 Valgdeltaking i prosent ved stortingsvalgene 1829-1973 og ved kommunevalgene 1901-1975. Fylket	183
19.2 Valgdeltaking i prosent ved kommunestyre- og fylkestingsvalget 1975. Kommuner	184
19.3 Valgte representanter på Det norske Arbeiderpartis liste og Sosialistisk Venstrepartis liste ved kommunestyrevalget 1975 i prosent av alle representanter. Kommuner	185

TABELLREGISTER¹⁾

	Side
1. AREAL, LUFT OG VANN	
1.1 Samlet areal, landareal, ferskvannsareal og lengde strandlinje. Kommuner	19
1.2 Samlet areal etter høyde over havet. Kommuner	19
★ 1.3 Areal tall og regnskapstall for kommunale anlegg. Kommuner. 1975	20
1.4 Lufttemperatur ved værstasjoner. Normal og 1975	21
1.5 Nedbør i de enkelte måneder ved værstasjoner og utvalgte nedbørstasjoner. Normal og 1975	22
★ 1.6 Maksimal nedbørhøyde og tallet på døgn med visse meteorologiske fenomener ved vær- stasjoner. Normal og 1975	23
★ 1.7 Konsentrasjon av svoveldioksyd i luft ved målestasjoner. Halvårsperioder. Oktober 1973 til mars 1976	24
★ 1.8 Konsentrasjon av svevestøv i luft ved målestasjoner. Februar 1975 og februar 1976	24
★ 1.9 Vannforsyning. Kommuner. 1975	25
★ 1.10 Avløp. Kommuner. 1975	25
★ 1.11 Renovasjon. Kommuner. 1975	26
2. BEFOLKNING OG HELSEFORHOLD	
2.1 Folkemengden 1875-1975. Kommuner	36
2.2 Folkemengden etter kjønn og alder. Kommuner. Absolutte og relative tall. 31. desember 1975	37
★ 2.3 Areal og folketall i 1960 og 1970 i tettsteder med minst 1 000 innbyggere i 1970	39
★ 2.4 Personer som var med både i folketellingen i 1960 og folketellingen i 1970, etter bosteds- kommune på de to tidspunktene	40
2.5 Flyttinger fra/til kommunene i fylket og utvalgte områder utenfor fylket 1973-1975. Årlig gjennomsnitt	42
2.6 Fraflytting, tilflytting og nettoflytting, etter kjønn og alder. Kommuner. 1974	44
2.7 Fraflytting, tilflytting og nettoflytting, etter kjønn og alder. Kommuner. 1975	48
2.8 Fødte, døde, innflytting, utflytting og folketilvekst. Kommuner. 1973-1975. Årlig gjennomsnitt	52
2.9 Framskrevet folkemengde ved utgangen av året, etter kjønn og alder. Kommuner. Alternativ H og L, 1977-1990	53
2.10 Framskrevet folkemengde ved utgangen av året, etter kjønn og alder. Kommuner. Alternativ HO og LO, 1977-1990	54
★ 2.11 Personer med medisinsk embetseksamen og arbeid på medisinske yrkesområder, etter yrkes- område. Legedistrikter. 20. januar 1976	56
2.12 Leger, tannleger, sykepleiere og fysioterapeuter ved utgangen av 1975. Legedistrikter	56
2.13 Sykesenger og personale ved sykehus, sykestuer og sykehjem. Kommuner 1975	57
2.14 Aldershjem og somatiske sykehjem. Kommuner. 1975	58
3. ARBEIDSMARKED	
3.1 Personer 16 år og over etter viktigste kilde til livsopphold, næring og kjønn. Bo- stedskommuner. 1970	66
3.2 Personer 16 år og over med inntekt av eget arbeid som viktigste kilde til livsopphold, i grupper for alder og kjønn i prosent av personer i alt i hver gruppe. Kommuner. 1970	70
★ 3.3 Personer 15 år og over 1. november 1960 med inntekt av eget arbeid som viktigste kilde til livsopphold ved folketellingen i 1960 og i 1970. Personer med forskjellig bosteds- kommune på de to tellingstidspunktene fordelt på næring. Kommuner	72

1) Tabeller som ikke var med eller er vesentlig endret fra Statistiske fylkeshefter 1973 er merket med ★ til venstre for tabellnummeret.

3. ARBEIDSMARKED (forts.)	Side
★ 3.4 Folkemengden etter kjønn, og personer 16 år og over med inntekt av eget arbeid som viktigste kilde til livsopphold etter næring. Tettsteder. 1970	73
3.5 Personer 16 år og over i arbeid, etter bosteds- og arbeidsstedskommune. 1. november 1970	74
★ 3.6 Sysselsatte i bergverksdrift, industri og bygge- og anleggsvirksomhet etter kjønn og arbeidstid. Arbeidskontordistrikter. 1976	76
★ 3.7 Statsansatte etter kjønn. Arbeidsstedskommuner. 1975	77
★ 3.8 Statsansatte etter kjønn og næring. 1974 og 1975	77
3.9 Personer meldt til arbeids- og sjømannskontorene som helt arbeidsløse, etter kjønn og alder. Kommuner. Årsgjennomsnitt og månedstall for januar og juli. 1974 og 1975	78
4. JORDBRUK, SKOGBRUK OG JAKT	
4.1 Landareal, jordbruksareal i drift, skogareal og annet areal. Absolutte og relative tall. Kommuner	82
★ 4.2 Avgang av dyrket jord (fulldyrket og overflatedyrket) ved omdisponering etter jordloven, ved regulering etter bygningsloven og ved ekspropriasjon. Absolutte og relative tall. 1965-1975	83
★ 4.3 Jorddyrking, grøfting og planering med statstilskott. Absolutte og relative tall. 1965-1975. 1965=100	83
4.4 Bruken av jordbruksareal i drift. Absolutte og relative tall. 1959 og 1969-1975	84
4.5 Bruk etter størrelsen av jordbruksareal i drift. Absolutte og relative tall. 1959 og 1969-1975	84
★ 4.6 Veksthus og benkegartnerier. Bruk med minst 100 m ² under glass/plast. 1959. 1969 og 1974	84
★ 4.8 Veksthus og benkegartnerier, grønnsakdyrking på friland, bær- og fruktdyrking. Kommuner. 1974	85
4.9 Bruk med husdyr etter dyreslag. 1959 og 1969-1975	85
4.10 Tallet på husdyr. Absolutte og relative tall. 1959 og 1969-1975. 1969=100	86
4.11 Personlige brukere etter bruket som levevei og etter alder. Utførte dagsverk på brukene. Absolutte og relative tall. 1959. 1969 og 1972	86
4.12 Traktorer, skurtreskere og fôrholdere i jordbruket. 1959 og 1969-1975	86
★ 4.13 Avling av de enkelte jord- og hagebruksvekstene. Avling i tonn og pr. dyrkingsenhet. 1959 og 1969-1975	87
★ 4.14 Husdyrproduksjon. 1969 og 1974	87
4.15 Skogavvirking til salg og industriell produksjon. Kommuner. 1973-74 og 1974-75	88
4.16 Nybygde skogsveier for motorkjøretøyer og skogkulturarbeid. Kommuner. 1974 og 1975 ..	89
4.17 Storviltjakt. Kommuner. 1974 og 1975	90
5. FISKE OG FANGST	
5.1 Fiskebåter ved utgangen av året etter type og lengde. Kommuner. 1974 og 1975	92
★ 5.2 Fiskebåter ved utgangen av året etter type og byggeår. Kommuner. 1974 og 1975	93
5.3 Ilandbrakt fangst etter grupper av fiskeslag. Kommuner. 1973 og 1974	94
6. BERGVERKSDRIFT, INDUSTRI, KRAFT- OG VANNFORSYNING, BYGGE- OG ANLEGGSVIRKSOMHET	
★ 6.1 Hovedtall for utvalgte næringer etter næringsgruppe. 1974	98
6.2 Hovedtall for utvalgte næringer etter næringsområde og sysselsettingsgruppe. 1974	102
6.3 Hovedtall for bergverksdrift og industri. Store bedrifter. Kommuner. 1972-1975	103
6.4 Hovedtall for bergverksdrift og industri. Alle bedrifter. Fylkets prosentandel av hele landet. 1972-1975	103
6.5 Hovedtall for bergverksdrift og industri etter næringshovedgruppe. Store bedrifter. 1975	104
6.6 Hovedtall for bergverksdrift og industri etter næringshovedgruppe. Store bedrifter. Fylkets prosentandel av hele landet. 1975	104

6. BERGVERKSDRIFT, INDUSTRI, KRAFT- OG VANNFORSYNING, BYGGE- OG ANLEGGSVIRKSOMHET (forts.)	Side
★ 6.7 Hovedtall for kraftforsyning. 1973 og 1974	105
6.8 Nyttbar og utbygd vannkraft 31. desember 1974. Kraftverk	105
★ 6.9 Hovedtall for bygge- og anleggsvirksomhet etter næringsgruppe. Alle bedrifter. 1974 og 1975	107
6.10 Fullførte bygg etter brukerens næring. Kommuner. 1974 og 1975	108
6.11 Fullførte leiligheter etter byggets art. Kommuner. 1974 og 1975	109
6.12 Fullførte leiligheter etter tallet på rom. Kommuner. 1974 og 1975	110
7. UTENRIKSHANDEL	
7.1 Innførsel og utførsel etter varegruppe. Tollsteder. 1975	112
8. INNENLANDSK HANDEL	
8.1 Bedrifter, sysselsetting og omsetning i varehandel etter næringsgruppe. Handelsdistrikter. 1973 og 1975	115
8.2 Bedrifter, sysselsetting og omsetning i detaljhandel. Kommuner. 1975	117
9. SJØTRANSPORT	
9.1 Godstransport på kysten med skip 25-3 000 bruttotonn innen og mellom handelsdistrikter og mellom handelsdistrikter og utlandet. Leie- og egentransport. 1975	119
★ 9.2 Tallet på kaier og samlet kailengde. Kommuner. 1973	119
★ 9.3 Tallet på kaier etter kailengde og dybde. 1973	120
10. ANNEN SAMFERDSEL	
10.1 Veianlegg. Kommuner. 1975	123
10.2 Registrerte kjøretøyer ved utgangen av året. Kommuner. 1974 og 1975	124
10.3 Prognoser for trafikken med motorkjøretøyer på riksveier. Veiruter. 1974-1990	125
10.4 Passasjerer og motorkjøretøyer transportert med bilruteferjer i offentlig veisamband. Ferjestrekninger. 1974 og 1975	126
★ 10.5 Passasjertrafikk og godstrafikk med rutebiler. 1974	127
★ 10.6 Registrerte kjøretøyer for lastebiltransport ved utgangen av året og deres nyttelast. 1972-1975	127
★ 10.7 Transportmengde med lastebil innen og fra/til fylket etter vareslag. 1973	128
★ 10.8 Transportmengde med lastebil innen og mellom handelsdistrikter. Alle transporter. 1973	128
10.9 Transportmengde med lastebil innen og mellom handelsdistrikter. Transporter 30 km og over. 1973	129
★ 10.10 Transportarbeidet (tonnkm) med lastebil innen og mellom handelsdistrikter. Alle transporter. 1973	129
10.11 Veitrafikkulykker og drepte eller skadde personer. Kommuner. 1974 og 1975	129
10.12 Passasjer-, gods- og posttrafikk på flyplasser ved ruteanløp. 1974 og 1975	130
10.13 Tallet på hoteller, tallet på senger, ankomne gjester, gjestedøgn og kapasitetsutnyttning. Godkjente hoteller. Handelsdistrikter. 1974 og 1975	130
10.14 Overnattinger ved klassifiserte leirplasser. Kommuner. 1974 og 1975	131
11. OFFENTLIGE FINANSER	
11.1 Kommuneregnskaper. Kommuner. 1972, 1973 og 1974	137
★ 11.2 Kommuneregnskaper 1974. Fordeling av brutto driftsutgifter pr. innbygger på hovedkapitler	141
★ 11.3 Kommuneregnskaper 1974. Fordeling av netto driftsutgifter på hovedkapitler. Prosent .	142
★ 11.4 Kommuneregnskaper 1974. Fordeling av netto driftsutgifter pr. innbygger på hovedkapitler	143
★ 11.5 Kommuneregnskaper 1974, Renter, avdrag, skatter og avgifter, skatteutjæmningsmidler og lånegjeld	144

	Side
12. PENGER OG KREDITT	
12.1 Utestående lån fra Norges Postsparebank og andre statsbanker. 1973, 1974 og 1975 ...	146
12.2 Forvaltningskapital, utlån og innskott for forretningsbanker og sparebanker. Handelsdistrikter. 1973 og 1974	146
13. INNTEKT OG FORMUE	
13.1 Oversikt over skattelikningen. Kommuner. 1972, 1973 og 1974	149
13.2 Personlige skattytere etter inntekt. Absolutte og relative tall. Kommuner. 1974 ..	153
★ 13.3 Slektshusholdninger og gjennomsnittlig disponibel likningsinntekt pr. husholdning og pr. husholdningsmedlem, etter husholdningstype og alder. Husholdningene prosentvis fordelt etter husholdningens disponible likningsinntekt. Bostedsfylke. 1970	154
★ 13.4 Slektshusholdninger og gjennomsnittlig disponibel likningsinntekt pr. husholdning og pr. husholdningsmedlem, etter hovedpersonens yrkesstatus. Bostedskommuner. 1970 ...	156
14. BOLIGER OG BOFORHOLD	
14.1 Privatboliger, bosatte etter hustype og bosatte etter boligens utstyr. Absolutte og relative tall. Kommuner. 1970	159
★ 14.2 Leiligheter, hytter og fritidshus. Kommuner. 1975	160
15. SOSIALE FORHOLD	
15.1 Stønadmottakere etter trygdeart og ytelser fra folketrygdens pensjonsdel. Kommuner. 1974 og 1975	163
15.2 Hjelpoordninger for hjemmene og landbruksvikartjeneste. Kommuner. 1974 og 1975	164
15.3 Sosialhjelp. Stønadmottakere etter ytelsens art, formål og forsørgelsesbyrde. Stønadskommuner. 1973 og 1974	165
★ 15.4 Barnehager. Institusjoner etter eierforhold, ansatte og barn etter foreldreforholdet. Kommuner. 1974 og 1975	166
16. RETTSFORHOLD	
16.1 Forbrytelser etterforsket av politiet, etter arten av lovbrudd, handelsdistrikt og politiets innstilling eller avgjørelse. Åsted. 1974 og 1975	168
16.2 Siktete etter forbrytelsens art, handelsdistrikt, kjønn og alder. Bosted. 1974 og 1975	169
16.3 Domfelte, botlagte og påtalefritatte for forbrytelser, etter kjønn, reaksjonens art, handelsdistrikt og alder. Bosted. 1974 og 1975	170
★ 16.4 Sivile saker etter avgjørelse. Forliksråd. 1974 og 1975	171
17. UTDANNING	
17.1 Elever ved skoler i fylket etter kjønn og skoleslag. Skolekommuner. 1973 og 1974 ..	174
★ 17.2 Elever i videregående skoler i fylket etter kjønn og utdanningens art. 1974 og 1975	175
★ 17.3 Elever som er bosatt i fylket og går i videregående skoler etter skolested. Bostedskommuner. 1974 og 1975	176
★ 17.4 Elever som er bosatt i fylket og går i videregående skoler, etter skoleslag. Skolefylker. 1974 og 1975	176
★ 17.5 Studenter som er bosatt i fylket og studerer ved universiteter og høyskoler, etter skoleslag. Skolefylker. 1974	177
17.6 Voksenopplæring i skoleverket og yrkesopplæring for voksne, etter arrangør og utdanningens art. Kurs og deltakere. Skoleåret 1974-75	177
17.7 Voksenopplæring og folkeopplysning arrangert av folkeopplysningsorganisasjonene. Kurs og deltakere, etter fag. 1973 og 1974	178
18. FERIE OG FRILUFTSLIV	
★ 18.1 Kommunale fritidsanlegg og godkjente campingplasser. Kommuner. 1975	180
★ 18.2 Bosatte i boliger med fritidshus, og fritidshus etter beliggenhet. Kommuner. 1970 .	181

19. VALG	Side
★ 19.1 Personer med stemmerett, valgdeltaking og godkjente stemmer etter parti/valgliste ved fylkestingsvalget 1975. Kommuner	186
★ 19.2 Valgte representanter ved fylkestingsvalget 1975, etter kjønn og parti/valgliste. Kommuner	186
19.3 Valgdeltaking og godkjente stemmer etter parti/valgliste ved kommunestyrevalget 1975. Kommuner	188
19.4 Valgte representanter ved kommunestyrevalget 1975, etter kjønn og parti/valgliste. Kommuner	188

TABELLER I STATISTISKE FYLKESHEFTER 1973 SOM IKKE ER MED I DENNE SERIEN

Følgende tabeller i Statistiske fylkeshefter 1973 er ikke med eller er vesentlig endret til denne serien:

Tabellnummer 5, 7-9, 17-18, 21-23, 25-27, 33-39, 43, 48-50, 54-55, 60, 69-71, 81, 91, 98-99, 104-105.

INNLEDNING

Statistiske fylkeshefter inneholder hovedsakelig tall for kommuner, handelsdistrikter og fylker. Gjennomgående er kommunen den minste geografiske enhet som det gis tall for. For noen emner, der tallmaterialet ikke tillater ytterligere regional spesifisering, er det tatt med tabeller som har fylket som eneste geografiske enhet. Med unntak av tabellene 2.4, 3.3 og 3.5 der kommuneinndelingen i 1970 er brukt, og tabellene 2.4, 2.9-2.10 og 19.1-19.4 med kommuneinndelingen i 1976, er kommuneinndelingen 1. januar 1975 brukt.

I alle tabeller er det gitt tall for siste år/periode det foreligger oppgaver for. Tidsserier gis i varierende omfang. I noen tabeller er det gitt detaljert regional spesifisering for to eller flere år. I andre tabeller gis det oppgaver på f.eks. kommunenivå for siste år det foreligger oppgaver for, og dessuten oppgaver på f.eks. fylkesnivå for tidligere år.

I en del tabeller er det gitt tall for "Pst. av hele landet" som uttrykker fylkets andel av tilsvarende tall for hele landet.

I tabellene 3.1, 3.2, 3.4, 14.1 og 18.2, som bygger på folke- og bolig tellingen i 1970, er det av tekniske årsaker nyttet foreløpige tall. Disse avviker i enkelte tilfelle litt fra tilsvarende tall publisert i spesialpublikasjonene fra tellingen. Mindre tallmessige avvik mellom sumtallene for fylket i enkelte tabeller i denne publikasjonen og tilsvarende tall som er offentliggjort i andre publikasjoner, skyldes forøvrig avrundinger i deltallene.

Med unntak av kapittel 5 Fiske og fangst og kapittel 9 Sjøtransport, som mangler for Hedmark og Oppland, er tabellomtalen den samme i alle fylkesheftene. I enkelte hefter omtales derfor tabeller som ikke er med (eksempelvis tabellen over flyplasser med ruteanløp som mangler i heftene for Østfold, Hedmark, Oppland, Buskerud, Vestfold, Telemark og Aust-Agder).

Fylke Kommune	Relativ årlig endring i folke- meng- den 1970- 1975	Kvinner pr. 100 menn i alders- gruppen 20-39 år 31/12 1975	Per- soner 67 år og over i pro- sent av folke- meng- den i alt 31/12 1975	Netto innen- landsk flyt- ting pr. 1 000 byggere 1973- 1975. Årlig gj.- snitt	Fødte pr. 1 000 kvinn- er 15-44 år 1973- 1975. Årlig gj.- snitt	Personer 16 år og over i 1970 med inn- tekt av eget arbeid som viktigste kilde til livsopphold, for- delt på næring ¹⁾			Yrkes- pro- sent for kvinn- er ²⁾ 1970	Personer 16 år og over i arbeid 1970 etter arbeidssted		
						1	2	3		I bo- steds- kom- munen	I en annen kom- mune	I to eller flere kom- muner, til sjøs eller i ut- landet
Hele landet	0,7	95	11,8	0	77	11,6	37,7	51,1	28	77,6	15,7	6,7
Hele fylket	1,1	89	9,5	2	85	20,6	26,7	52,7	26	77,2	6,9	15,9
Øvrige fylker:												
01 Østfold	0,7	95	12,0	1	72	8,2	51,3	40,5	26	65,8	27,9	6,3
02 Akershus	1,9	100	7,7	4	70	5,5	33,5	61,0	32	76,4	20,9	2,7
03 Oslo	-0,6	101	15,8	-9	63	2,8	30,8	66,4	38	95,2	2,8	2,0
04 Hedmark	0,5	95	13,4	4	66	21,1	38,2	40,7	24	78,1	17,8	4,1
05 Oppland	0,7	97	13,3	2	72	22,2	38,3	39,5	26	83,6	13,0	3,4
06 Buskerud	1,1	95	12,5	6	72	9,3	46,8	43,9	25	76,8	18,9	4,3
07 Vestfold	0,9	96	11,9	2	70	6,7	45,5	47,8	22	60,2	28,9	10,9
08 Telemark	0,3	94	13,1	0	73	10,1	47,4	42,5	22	79,3	14,8	5,9
09 Aust-Agder	1,4	92	13,6	9	84	11,7	38,9	49,4	23	64,7	23,0	12,3
10 Vest-Agder	1,2	95	11,0	1	84	8,4	42,1	49,5	24	83,7	8,7	7,6
11 Rogaland	1,4	94	9,9	3	86	13,2	40,0	46,8	25	81,1	11,8	7,1
12 Hordaland	0,8	94	11,3	-2	85	11,4	41,1	47,5	28	86,3	6,1	7,6
14 Sogn og Fjordane	0,5	86	14,1	-1	86	31,0	33,8	35,2	27	88,9	4,6	6,5
15 Møre og Romsdal	0,8	90	11,7	-1	82	18,0	39,7	42,3	26	85,0	5,5	9,5
16 Sør-Trøndelag ..	0,7	96	11,5	-2	82	13,0	32,0	55,0	26	87,8	6,6	5,6
17 Nord-Trøndelag .	0,9	91	12,0	3	83	27,1	30,9	42,0	24	87,7	6,1	6,2
18 Nordland	0,2	88	11,1	-3	80	19,5	30,3	50,2	23	82,3	3,6	14,1
20 Finnmark	0,9	85	7,3	-2	93	18,6	33,2	48,2	27	80,9	4,0	15,1
Lille- hammer												
Kommune med høyest tall i landet	Røyrvik	Arendal	Bale- strand	Austr- heim	For- sand	Finnøy	Årdal	Narvik	Båts- fjord	Årdal	Ræl- ingen	Trøna
	6,4	108	21,7	58	146	60,9	72,1	75,4	42	96,8	83,6	60,2
Hvaler												
Kommune med lavest tall i landet	Kvits- øy	Utsira	Ræl- ingen	Årdal	Bykle	Tøns- berg	Utsira	Mo- dalen	Vevel- stad	Ræl- ingen	Utsira	Rin- dal
	-2,7	44	4,7	-32	42	0,1	2,9	21,7	11	12,1	-	1,1
Fylkets kommuner:												
1901 Harstad	1,2	95	8,5	1	85	7,0	28,2	64,8	29	88,6	2,4	9,1
1902 Tromsø	2,5	98	7,1	9	82	12,5	24,9	62,6	32	84,9	1,5	13,6
1911 Kvæfjord	0,6	108	11,9	-4	66	23,8	20,2	56,0	30	78,2	11,5	10,3
1913 Skånland	0,6	85	13,7	11	89	27,1	29,6	43,3	20	70,9	12,5	16,5
1915 Bjarkøy	-2,4	74	16,4	-15	75	45,6	16,9	37,5	17	69,5	9,6	20,9
1917 Ibestad	-0,5	74	13,7	-6	78	39,7	26,3	34,0	25	63,0	11,0	26,0
1919 Gratangen	-1,5	76	17,3	-5	69	23,2	38,5	38,3	16	53,6	20,5	25,8
1921 Salangen	-0,1	76	16,9	7	84	21,3	37,7	41,0	14	67,2	21,1	11,6
1922 Bardu	0,6	83	7,3	-6	92	12,6	16,8	70,6	31	84,7	9,6	5,6
1924 Målselv	0,3	81	9,2	-11	86	16,8	17,9	65,3	25	89,3	5,2	5,5
1925 Sørreisa	1,9	88	9,5	4	90	17,0	33,8	49,2	23	60,2	20,1	19,7
1926 Dyrøy	-0,9	83	14,4	-18	85	35,4	26,9	37,7	22	62,1	19,8	18,2
1927 Tranøy	0,0	81	11,2	-4	91	39,3	21,6	39,1	18	65,2	13,2	21,6
1928 Torsken	-2,1	69	12,2	-17	97	40,6	23,8	35,6	21	53,6	5,3	41,0
1929 Berg	0,0	75	11,0	-7	96	34,4	34,6	31,0	14	60,7	4,5	34,8
1931 Lenvik	1,0	86	9,2	0	85	23,0	33,0	44,0	22	70,6	8,1	21,3
1933 Balsfjord	1,0	85	11,7	5	89	45,0	21,6	33,4	23	72,9	11,3	15,8
1936 Karlsøy	0,6	80	8,8	-3	102	59,1	14,9	26,0	20	52,4	3,5	44,1
1938 Lyngen	0,9	84	11,2	3	93	33,9	28,0	38,1	26	67,5	10,7	21,8
1939 Storfjord	0,2	67	10,0	-3	102	28,1	33,3	38,6	12	64,2	24,3	11,5
1940 Kåfjord	-0,8 ⁴⁾	75	10,0	-12	93	27,8	40,9	31,3	21	68,4	16,6	14,9
1941 Skjervøy	-5,7 ⁴⁾	85	8,0	7	106	32,1	32,0	35,9	23	57,3	8,4	34,2
1942 Nordreisa	10,4 ⁴⁾	80	10,5	3	77	20,5	34,3	45,2	21	68,4	12,1	19,5
1943 Kvænangen	-0,9	86	12,5	-15	92	30,6	35,3	34,1	20	68,7	10,9	20,4
Se tabell	2.1	2.2	2.2	2.8	2.8	3.1	3.1	3.1	3.2	3.5	3.5	3.5
Se figur	2.1	2.2	2.3	2.4	2.5	3.2	3.2	3.2	3.3	3.4	3.4	3.4

K i l d e: Materiale i Byrået.

1) 1. Jordbruk, skogbruk m.v., fiske m.v. og hvalfangst. 2. Bergverksdrift m.v., industri, bygge- og anleggs- virksomhet, kraft- og vannforsyning m.v. 3. Andre næringer. 2) Kvinner 16 år og over med inntekt av eget arbeid som viktigste kilde til livsopphold i prosent av alle kvinner 16 år og over. 1970. 3) A: Det norske Arbeiderparti, SV: Sosialistisk Venstreparti. 4) Grenseregulering i perioden.

fylkene og for kommunene i Troms

Landareal i alt fordelt på	jordbruksareal i drift		Omsetning i detaljhandel pr. innbygger 1975	Kom-munens brutto drifts- utgifter pr. innbygger 1974	Kom-munens drifts- utgifter til sosial omsorg og sosial trygd pr. innbygger 1974	Kom-munens sam- lede låne- gjeld pr. innbygger 1974	Netto- inntekt pluss særfradrag pr. innen- bygds/ -bys per- sonlig skatt- yter 1974	Bosatte i pri- vatbo- liger eget eller felles WC og bad i prosent av alle bosatte 1970	Uføre- pen- sjo- nister pr. 1 000 byg- gere over 20 år 1975	Elever i videre- gående skoler i alders- gruppen 16-18 år i pro- sent av alle personer i grup- pen 1975	Valg- del- taking i pro- sent ved kom- mune- styre- og fylkes- tings- valget 1975	Valgte repre- sen- tanter på A's og SV's ³⁾ liste ved kom- mune- styre- valget 1975	Nr.
	skog- areal	annet areal											
3	27	70	11 578	4 037	927	2 490	35 519	73,3	52	55	71,5	42,7	
1	17	82	10 393	3 158	701	3 190	31 947	74,2	65	48	65,1	47,2	19
19	65	16	11 392	3 570	910	1 348	35 232	69,4	57	54	76,1	50,5	01
17	66	17	9 363	3 839	981	2 240	40 373	79,2	34	61	75,2	47,5	02
7	63	30	16 800	8 508	1 603	5 659	41 689	82,3	51	62	75,9	45,9	03
4	55	41	10 937	3 143	796	1 553	31 588	58,3	56	58	75,6	64,5	04
4	30	66	10 845	2 942	812	1 858	30 718	60,0	48	53	73,9	56,9	05
4	44	52	12 875	3 800	880	1 743	35 037	68,7	45	53	74,1	50,3	06
21	60	19	11 573	3 668	967	1 344	35 670	75,1	51	55	73,6	43,2	07
2	40	58	11 912	3 211	893	1 569	33 890	71,5	67	53	69,8	51,7	08
1	46	53	10 869	2 882	777	1 743	32 146	63,9	54	57	70,6	37,0	09
3	32	65	11 688	3 390	792	1 733	34 272	80,8	53	59	69,8	25,2	10
8	11	81	12 101	3 423	773	1 770	36 533	78,7	48	54	70,0	24,3	11
4	16	80	10 004	3 696	901	2 536	35 562	77,9	49	54	68,6	28,8	12
3	15	82	9 111	3 308	681	2 439	30 370	65,5	43	57	71,6	27,2	14
4	19	77	10 169	3 409	756	2 404	32 911	73,1	51	51	67,9	27,8	15
4	28	68	11 636	3 563	873	2 984	34 290	68,1	53	56	67,7	42,9	16
4	35	61	10 672	2 925	768	2 072	30 972	61,2	58	56	68,9	44,7	17
2	18	80	10 409	3 343	740	1 908	31 893	75,0	61	49	64,9	46,7	18
0	10	90	10 828	3 428	711	2 663	31 259	75,8	76	42	66,9	62,7	20
Randa- berg 66	Hur- dal 88	Mange 100	Tønsberg 54 644	Oslo 8 508	Røy- vik 2 012	Røy- vik 7 721	Bærum 45 082	Hammer- fest 97,7	Klæbu 186	Alvdal 78	Audnedal 89,0	Nord- Odal 84,0	
Mange -	Mange -	Are- mark 7	Rolv- søy 1 772	Trom- øy 2 187	Vaks- dal 135	Agde- nes 133	Roan 23 006	Snill- fjord 26,3	Utsira 19	Karls- øy 19	Øksnes 55,3	Bjerk- reim -	
6	33	61	14 114	3 212	614	3 256	34 809	86,5	49	55	62,7	38,2	1901
1	13	86	14 442	3 414	823	4 988	34 508	84,0	43	43	61,1	44,9	1902
2	19	79	3 545	2 927	716	1 177	28 919	65,4	163	38	71,4	44,8	1911
4	40	56	6 276	3 388	912	2 146	30 444	54,5	100	53	73,9	41,4	1913
5	20	75	3 401	3 653	786	1 052	27 486	56,6	99	55	68,0	47,1	1915
5	33	62	5 302	3 127	565	2 668	29 542	56,8	88	57	71,4	28,0	1917
2	18	80	3 605	3 624	413	3 005	28 344	60,9	81	76	79,4	47,1	1919
2	34	64	10 344	2 809	758	3 264	27 775	51,2	91	54	71,7	62,1	1921
1	15	84	12 143	3 288	1 073	2 732	34 502	78,1	46	65	74,5	52,0	1922
1	23	76	8 746	2 725	717	1 550	33 735	71,0	46	59	66,2	45,9	1924
4	47	49	6 255	2 877	697	2 088	31 704	82,4	64	54	68,8	66,7	1925
4	46	50	4 561	3 059	807	1 766	25 182	61,9	83	57	67,5	47,4	1926
2	31	67	4 025	3 302	512	2 966	27 072	71,6	83	59	78,0	61,9	1927
0	5	95	4 278	3 402	464	3 124	28 353	70,9	114	47	69,6	36,8	1928
0	12	88	5 147	3 672	1 106	2 952	31 457	67,4	72	49	72,4	47,1	1929
3	32	65	11 065	2 601	660	1 673	30 489	75,2	75	53	64,7	46,7	1931
4	30	66	5 898	2 582	533	1 810	27 457	55,4	73	41	61,5	45,9	1933
1	19	80	3 574	3 325	560	2 228	26 390	64,6	66	19	58,0	44,8	1936
2	11	87	6 334	3 162	558	2 051	28 232	65,1	90	40	63,1	58,6	1938
1	8	91	6 513	2 990	522	3 164	26 534	43,8	87	43	78,5	70,6	1939
1	4	95	4 845	2 754	383	2 364	24 148	56,0	76	36	72,1	44,0	1940
..	7 818	3 475	588	3 668	30 011	75,1	87	30	63,8	48,0	1941
..	7 355	3 139	641	2 049	27 913	67,2	80	45	63,0	51,7	1942
0	6	94	6 727	3 641	463	2 480	24 507	51,8	113	43	72,2	33,3	1943
4.1	4.1	4.1	8.2	11.2	11.2	11.5	13.1	14.1	15.1	17.3	19.3	19.4	
4.1	4.1	4.1	8.1	11.1	11.2	11.3	13.1	14.1	15.1	17.1	19.2	19.3	

19 TROMS

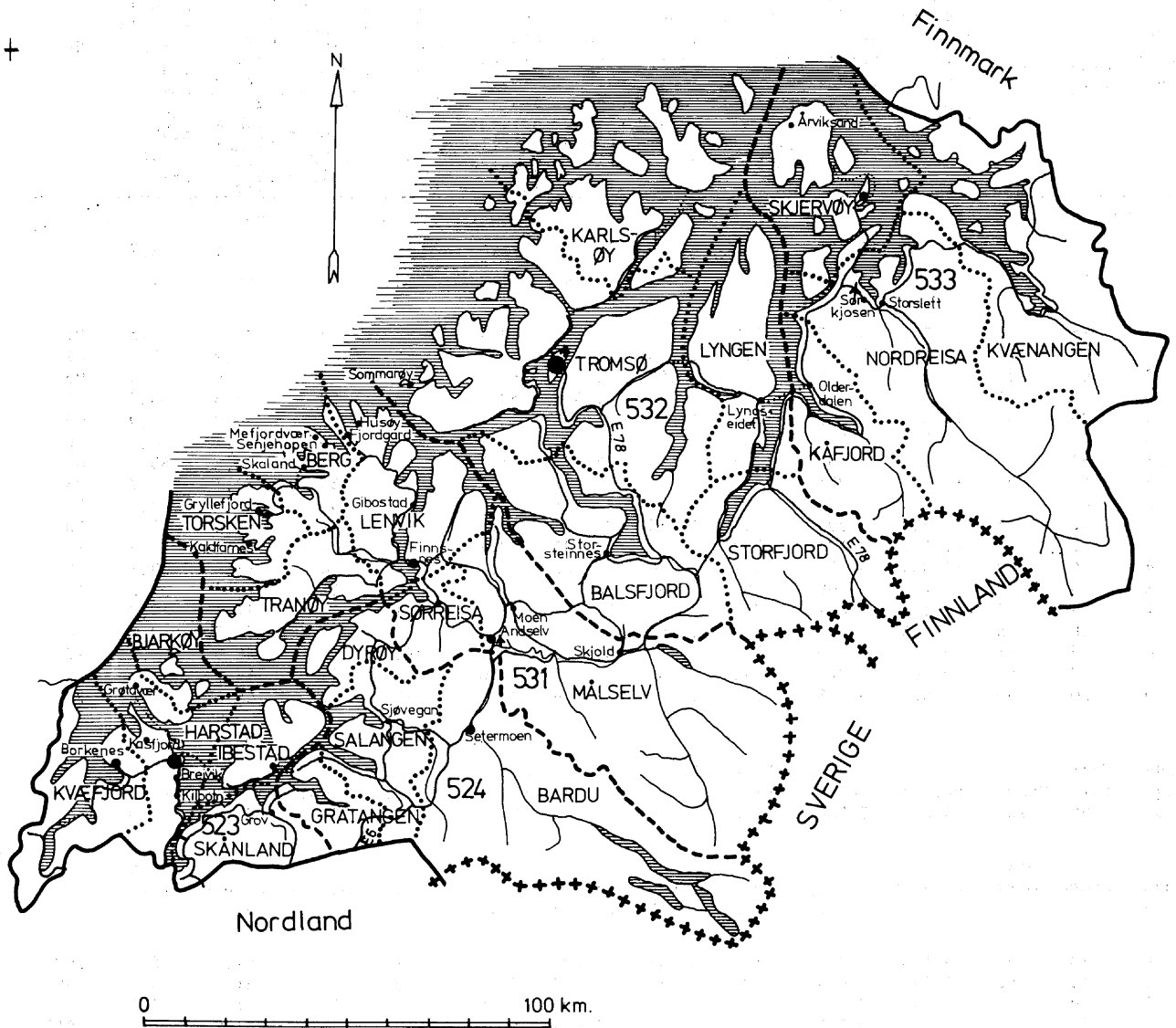

0 100 km.

TEGNFORKLARING

- ++++ RIKSGRENSE
- FYLKESGRENSE
- - - - GRENSE FOR HANDELSDISTRIKT/KOMMUNE
- KOMMUNEGRENSE 1/1 1975
- 523 NR. PÅ HANDELSDISTRIKT
- BARDU KOMMUNENAVN
- Moen NAVN PÅ TETTSTED
- RIKSVEI
- BILFERJE
- ↑ FLYPLASS

TETTSTEDER 1970

- 200 – 999 INNB.
- 1000 – 4999
- 5000 – 14999
- 15000 og flere

1. AREAL, LUFT OG VANN

Tabell 1.1 og 1.2

Tabellene er satt opp på grunnlag av arealmålinger utført av Norges geografiske oppmåling. Målingene er foretatt på de nyeste tilgjengelige topografiske kart i målestokk 1:50 000 eller 1:100 000.

Tabell 1.3

Tabellen bygger på Kommunalteknisk statistikk 1975 som ble utarbeidd ved samarbeid mellom Norske Kommuners Sentralforbund og Statistisk Sentralbyrå. Oppgavene over opparbeidd og vedlikeholdt areal og regulerte ikke-opparbeidd arealer omfatter areal som kommunen har vedlikeholdsansvaret for.

Tabell 1.4, 1.5 og 1.6

Meteorologisk institutt har utarbeidd dataene til tabellene. Tabellene 1.4 og 1.6 gir oppgaver for alle værstasjoner i fylket i 1975. I tabell 1.5 er det også gitt opplysninger for nedbørstasjonene i fylket. For hver stasjon er det angitt i hvilken kommune den ligger.

I tabell 1.4 er normaltemperaturen beregnet som et gjennomsnitt av observasjoner i perioden 1931-1960. Det normale tallet på døgn med middeltemperatur over henholdsvis 0°C og $+6^{\circ}\text{C}$ er tatt ut av kurver som er beregnet ut fra månedsnormalene. Normal varmesum for døgn med middeltemperatur over 0°C er også tatt ut av disse kurvene. De tilsvarende tall for 1975 er framkommet på grunnlag av hvert enkelt døgnets middeltemperatur. Døgnets middeltemperatur er beregnet som gjennomsnitt av temperaturen kl. 7 (8), kl. 19 og døgnets minimums- og maksimumstemperatur. I bestemmelsen av tidspunktene for når døgnmiddeltemperaturen stiger over 0°C om våren og synker under 0°C om høsten, inngår for flere av stasjonene et visst skjønn.

I tabell 1.5 er nedbørnormalene beregnet som et gjennomsnitt av nedbøren i perioden 1931-1960.

Tabell 1.6 gir opplysninger om antall døgn med visse meteorologiske fenomener. Når det gjelder nedbørmengden, regnes døgnnet fra kl. 7 (8) til kl. 7 (8), ellers regnes det fra kl. 19 til kl. 19. Skydekket måles etter en skala med verdier fra 0 til 8. Et døgn har klarvær dersom summen av skydekketallene kl. 7 (8), 13 og 19 er 4 eller mindre. Er summen av skydekketallene 20 eller mer, er døgnnet overskyet. Et døgn har snødekke dersom $3/4$ eller mer av bakken er dekket med snø. Antall døgn med forekomst av tåke kl. 7 er antall tilfeller med synsvidde mindre enn 1 km på dette tidspunktet.

Tabell 1.7 og 1.8

Tabellene bygger på oppgaver fra Norsk Institutt for Luftforskning som siden 1971 har målt luftens innhold av svoveldioksyd og svevestøv i noen tettsteder. Svoveldioksyd dannes i stor utstrekning ved forbrenning av svovelholdig olje og kull. Etter noen timer eller dager i atmosfæren oksyderes svoveldioksyd til svoveltrioksyd som sammen med vann gir svovelsyre. Svovelforbindelsene blir tilført jordoverflaten med nedbøren. De påfører materialer og vegetasjon skader og bidrar dessuten til å gjøre vannforekomstene og jordsmonnet surere. Dette vil indirekte kunne gi skader på dyreliv og planteliv. Det er foreslått norske veiledende normer for svoveldioksyd SO_2 og svevestøv (sot) i luft:

Vilkårlig 6-måneders periode: SO_2 $60 \mu\text{g}/\text{m}^3$
Svevestøv $40 \mu\text{g}/\text{m}^3$

og

Døgnmiddel: SO_2 $200 \mu\text{g}/\text{m}^3$, kan ikke overskrides mer enn 2 prosent av tiden
Svevestøv $120 \mu\text{g}/\text{m}^3$ (3 dager) i løpet av 6 måneder. Overskridelsene skal heller ikke skje på påfølgende dager.

Innholdet av svevestøv i luften er bestemt ved en metode der svertning på filtre er avgjørende (reflektometrisk metode). Metoden gir et mål for innholdet av mørke partikler i luften. Kalibreringskurven er satt opp på grunnlag av den type støv som en vanligvis finner i byområder. Derfor er det vanskelig å sammenlikne svevestøvkonsentrasjoner fra sted til sted. En kan imidlertid til en viss grad sammenlikne stasjonene innen hver kommune innbyrdes og fra år til år.

Tabell 1.9, 1.10 og 1.11

Tabellene bygger på Kommunalteknisk statistikk 1975 som ble utarbeidd ved samarbeid mellom Norske Kommuners Sentralforbund og Statistisk Sentralbyrå. Alle oppgaver om vannverk i tabell 1.9 gjelder for vannverk som forsyner mer enn 100 personer. Mindre vannverk og vannverk som forsyner bare bedrifter o.l., er ikke tatt med.

Opplysningene i tabell 1.10 om antall leiligheter som er tilknyttet kommunale avløpssystemer omfatter også leiligheter som er tilknyttet kommunal avløpsledning via felles privat ledning. Lengden av overvannsledninger i separat - eller duplikat (dobbel) - system er ikke tatt med i tabellen. Det gjøres oppmerksom på at biologiske renseanlegg kan ha mekanisk rensetrinn og at kjemiske renseanlegg kan ha mekaniske- og biologisk rensetrinn i tillegg til det kjemiske rensetrinn. Med dypvannsutslipp menes i denne statistikken utslipp på mer enn 10 meters dyp.

Opgavene i tabell 1.11 om antall leiligheter og hytter (fritidshus) med renovasjon omfatter både tvungen og frivillig renovasjon.

TABELL 1.1. SAMLET AREAL, LANDAREAL, FERSKVANNSAREAL OG LENGDE STRANDLINJE. KOMMUNER

HANDELSDISTRIKT KOMMUNE	SAMLET AREAL				LANDAREAL			FERSKVANN			KYSTLINJENS LENGDE	
	I ALT 2 KM	ØYER I SALTVA			I ALT 2 KM	VARIG DEKT AV SNE OG IS	ØYER I FERSKVANN		AN-TALL	AREAL 2 KM	FAST-LAND KM	ØYER KM
		FAST-LAND	AN-TALL	AREAL			AN-TALL	AREAL				
HELE FYLKET	25953,9	20247,6	2142	5706,3	25121,2	40,8	1337	9,6	20203	832,7	1905,0	2956,0
523 HARSTAD H.D.	1832,7	493,9	443	1338,8	1768,4	9,0	93	0,4	852	64,3	345,0	393,0
1901 HARSTAD	363,6	-	129	363,6	348,9	-	14	0,1	136	14,7	109,0	92,0
1911 KVFJORD	658,0	-	47	658,0	643,0	2,0	20	0,1	388	15,1	164,0	40,0
1913 SKRNLAND	494,0	493,9	13	0,1	465,4	4,6	44	0,2	183	28,7	72,0	2,0
1915 BJARKØY	75,2	-	235	75,2	75,0	-	-	-	15	0,2	-	137,0
1917 IBESTAD	241,9	-	19	241,9	236,1	2,4	15	0,1	130	5,7	-	122,0
524 INDRE SØR- TROMS H.D.	4062,0	4007,9	25	54,1	3867,3	10,1	253	1,3	2491	194,7	198,0	50,0
1919 GRATANGEN	312,8	312,8	2	0,0	306,8	1,3	13	0,0	170	6,0	66,0	-
1921 SALANGEN	761,3	760,1	12	1,2	738,1	7,2	35	0,1	481	23,2	85,0	11,0
1922 BARDU	2697,7	2697,7	-	-	2543,3	-	179	1,1	1686	154,4	-	-
1926 DYRØY	290,2	237,4	11	52,9	279,2	1,6	26	0,0	154	11,1	47,0	39,0
531 FINNSNES H.D.	5635,1	4034,8	311	1600,3	5428,9	17,9	423	4,8	4793	206,2	183,0	723,0
1924 MRLSELV	3324,2	3324,1	3	0,1	3218,7	16,3	247	4,2	3573	105,5	40,0	8,0
1925 SØRREISA	360,6	360,6	-	-	345,4	0,4	-	-	226	15,3	34,0	-
1927 TRANØY	523,3	-	129	523,3	500,5	0,3	111	0,4	251	22,7	-	198,0
1928 TORSKEN	246,1	-	58	246,1	238,7	-	4	-	241	7,5	-	156,0
1929 BERG	287,8	-	78	287,8	271,0	0,2	24	0,1	184	16,8	-	157,0
1931 LENVIK	893,2	350,0	43	543,2	854,7	0,7	37	0,2	318	38,5	109,0	204,0
532 TROMSØ H.D.	7483,4	5314,5	1275	2168,9	7289,4	3,5	340	2,2	5461	194,0	709,0	1438,0
1902 TROMSØ	2557,9	1433,5	625	1124,4	2519,8	3,5	80	0,2	1122	38,1	234,0	693,0
1933 BALSFJORD	1493,6	1492,4	5	1,3	1442,1	-	70	1,2	526	51,5	181,0	10,0
1936 KARLSØY	1039,6	-	610	1039,6	1003,6	-	71	0,3	1265	35,9	-	718,0
1938 LYNGEN	894,5	890,8	35	3,7	878,5	-	3	0,0	365	16,0	243,0	17,0
1939 STORFJORD	1497,8	1497,8	-	-	1445,4	-	116	0,5	2183	52,4	51,0	-
533 SKJERVØY H.D.	6940,7	6396,6	88	544,2	6767,2	0,4	228	1,0	6606	173,6	470,0	352,0
1940 KFJORD	952,9	952,9	-	-	922,8	-	34	0,2	716	30,0	61,0	-
1941 SKJERVØY	897,6	426,8	42	470,7	883,3	0,2	19	0,0	684	14,3	106,0	273,0
1942 NORDREISA	2972,7	2940,8	11	31,9	2902,8	0,1	108	0,4	3133	69,9	47,0	2,0
1943 KVÅNANGEN	2117,7	2076,1	35	41,6	2058,3	-	67	0,3	2073	59,4	256,0	77,0

KILDE : NORGES GEOGRAFISKE OPPMÅLING.

TABELL 1.2. SAMLET AREAL ETTER HØYDE OVER HAVET. KOMMUNER

HANDELSDISTRIKT KOMMUNE	SAMLET AREAL	HØYDE								
		0-60 M.O.H.	60-150 M.O.H.	150-300 M.O.H.	300-600 M.O.H.	600-900 M.O.H.	900-1200 M.O.H.	1200-1500 M.O.H.	1500 M.O.H. OG OVER	
		2 KM								
HELE FYLKET	25953,9	2061,0	2509,0	3823,4	7246,1	6778,0	3033,7	477,7	24,9	
523 HARSTAD H.D.	1832,7	271,8	333,6	434,9	563,1	196,2	32,1	1,1	-	
1901 HARSTAD	863,6	68,9	98,7	80,2	98,9	16,5	0,5	-	-	
1911 KVFJORD	658,0	78,6	86,1	171,1	251,5	69,9	0,9	-	-	
1913 SKRNLAND	494,0	54,6	100,0	106,9	133,4	73,5	24,5	1,0	-	
1915 BJARKØY	75,2	31,3	14,4	8,8	13,3	7,2	0,2	-	-	
1917 IBESTAD	241,9	38,2	34,5	68,0	66,0	29,1	6,1	0,1	-	
524 INDRE SØR- TROMS H.D.	4062,0	120,1	254,9	427,9	1269,4	1165,9	576,3	144,0	3,6	
1919 GRATANGEN	312,8	18,8	25,7	52,2	123,1	74,5	17,6	0,8	-	
1921 SALANGEN	761,3	56,9	67,2	142,8	284,4	165,5	41,9	2,7	-	
1922 BARDU	2697,7	11,9	120,1	152,2	763,1	895,7	610,7	140,4	3,6	
1926 DYRØY	290,2	32,5	41,9	80,8	98,8	30,1	6,1	-	-	
531 FINNSNES H.D.	5635,1	578,7	615,3	982,0	1416,4	1293,3	601,7	137,8	1416,4	
1924 MRLSELV	3324,2	162,3	234,6	337,8	715,4	1138,3	588,5	137,4	9,9	
1925 SØRREISA	360,6	28,0	32,8	111,5	128,5	49,8	9,5	0,4	-	
1927 TRANØY	523,3	111,0	103,8	139,0	147,7	21,8	-	-	-	
1928 TORSKEN	246,1	36,5	32,3	65,6	95,6	16,1	-	-	-	
1929 BERG	287,8	37,3	36,2	69,8	118,3	26,0	0,2	-	-	
1931 LENVIK	893,2	203,6	175,6	258,3	211,0	41,3	3,4	-	-	
532 TROMSØ H.D.	7483,4	774,3	917,6	1419,6	2061,2	1408,7	738,7	152,1	11,3	
1902 TROMSØ	2557,9	327,9	340,8	533,9	816,0	374,9	124,7	30,9	8,9	
1933 BALSFJORD	1493,6	110,3	200,6	380,4	422,6	240,2	109,8	29,7	0,2	
1936 KARLSØY	1039,6	184,2	213,9	321,1	279,0	40,1	1,3	-	-	
1938 LYNGEN	894,5	107,2	102,8	111,0	221,2	203,6	124,6	22,7	1,6	
1939 STORFJORD	1497,8	44,6	59,6	73,3	322,5	550,0	378,3	68,8	0,7	
533 SKJERVØY H.D.	6940,7	316,2	387,7	559,0	1936,0	2714,0	984,9	42,8	0,1	
1940 KFJORD	952,9	29,7	34,6	48,4	121,0	261,5	430,6	27,1	-	
1941 SKJERVØY	897,6	99,0	110,5	155,8	283,6	198,1	48,5	2,1	-	
1942 NORDREISA	2972,7	96,9	116,7	136,8	870,8	1400,0	339,2	12,1	0,1	
1943 KVÅNANGEN	2117,7	90,6	125,9	218,0	660,7	854,4	166,7	1,5	-	

KILDE : NORGES GEOGRAFISKE OPPMÅLING.

TABELL 1.3. AREALTALL OG REGNSKAPSTALL FOR KOMMUNALE ANLEGG. KOMMUNER. 1975

HANDELSDISTRIKT	AREAL OPPARBEIDET OG VEDLIKEHOLDT AV KOMMUNEN								REGU- LERTE IKKE OPPAR- BEIDETE AREALER	AREAL BRAND- LAGT FOR FRI- LUFTS- FORMAL	FRITIDSANLEGG OG AREAL VED- LIKEHOLD AV KOMMUNEN	
	UTE- ANLEGG VED SKOLER	KIRKE- GRØRDER	LEKE- PLAS- SER	PARKER OG GRØNT- ANLEGG	UTEN- DØRS IDRETTS- ANLEGG	PARK- SKOG	ANNET VED- LIKE- HOLDT AREAL	BRUTTO UTGIFTER TIL DRIFT- OG VED- LIKEHOLD			INN- TEKTER	
KOMMUNE	DEKAR							2 KM	1000 KR.			
HELE FYLKET	734	1039	117	203	318	900	114	1405	2700	4060	972	
523 HARSTAD H.D.	255	223	20	50	50	400	110	320	310	1238	42	
1901 HARSTAD	230	118	20	50	50	400	100	300	240	1130	18	
1911 KVÆFJORD	-	10	-	-	-	-	10	-	70	55	-	
1913 SKRNLAND	20	90	-	-	-	-	-	20	-	45	24	
1915 BJARKØY	5	5	-	-	-	-	-	-	-	8	-	
1917 IBESTAD	-	-	
524 INDRE SØR- TROMS H.D.	279	197	3	5	26	-	3	14	-	300	154	
1919 GRATANGEN	5	-	-	-	-	-	3	8	-	-	-	
1921 SALANGEN	215	169	-	-	-	-	-	-	-	92	-	
1922 BARDU	44	13	3	5	20	-	-	6	-	208	154	
1926 DYRØY	15	15	-	-	6	-	-	-	-	
531 FINNSNES H.D.	95	104	3	23	15	-	1	56	1940	347	10	
1924 MÅLSELV	-	-	-	1	-	-	-	..	1940	313	10	
1925 SØRREISA	15	10	-	15	-	-	-	-	-	
1927 TRANØY	30	25	-	-	15	-	-	-	-	1	..	
1928 TORSKEN	18	12	-	5	-	-	-	-	-	33	..	
1929 BERG	8	6	-	1	-	-	-	15	-	
1931 LENVIK	24	51	3	1	-	-	1	41	-	
532 TROMSØ H.D.	53	439	86	120	204	500	-	1000	5	2027	766	
1902 TROMSØ	314	86	110	188	500	..	1000	5	1931	742	
1933 BALSFJORD	27	30	-	-	-	-	-	-	-	17	24	
1936 KARLSØY	6	20	-	-	-	-	-	-	-	-	-	
1938 LYNGEN	-	50	-	10	-	-	-	-	-	76	-	
1939 STORFJORD	20	25	-	-	16	-	-	-	-	3	-	
533 SKJERVØY H.D.	52	76	5	5	23	-	-	15	445	148	-	
1940 KÆFJORD	25	24	-	-	-	-	-	15	400	3	-	
1941 SKJERVØY	27	21	-	5	23	-	-	-	45	-	-	
1942 NORDREISA	-	10	-	-	-	-	-	-	-	142	-	
1943 KVÆNANGEN	-	21	5	-	-	-	-	-	-	3	-	

KILDE : NORSKE KOMMUNERS SENTRALFORBUND : KOMMUNALTEKNISK STATISTIKK.

1)
 TABELL 1.4. LUFTTEMPERATUR VED VÆRSTASJONER. NORMAL OG 1975

VÆRSTASJON (KOMMUNE)	HØYDE OVER HAVET		MIDDELTEMPERATUR GRADER CELSIUS (DØGNMIDDEL)			DATO DØGNETS MIDDELTEM- PERATUR GR		TALLET PR DØGN MED MINI- TEM- PERA- TUR UNDER 0 GRADER CELSIUS	TALLET PR DØGN MED MIDDELTEM- PERATUR	TALLET PR DØGN MED MIDDELTEM- PERATUR		VARME- SUM FOR DØGN MED MID- DEL- TEM- PERA- TUR OVER 0 GRADER CELSIUS	
			APRIL	JANUAR	MAI	JULI	SEP- BER	OVER 0 GRADER CELSIUS (VÆR)	UNDER 0 GRADER CELSIUS (HØST)	OVER 0 GRADER CELSIUS	OVER 6 GRADER CELSIUS	PERA- TUR OVER 0 GRADER CELSIUS	
BORKENES (1911 KVÆRFJORD)	36	NORM. 1975	4,3 4,2	-2,2 -1,8	5,8 6,1	13,8 10,5	8,9 8,2	19/2	29/11	136	246	144	1742
EVENSKJER (1913 SKÅNLAND)	7	NORM. 1975	3,8 3,8	-3,2 -2,5	5,6 5,8	13,4 10,3	8,2 8,0	8/4 19/2	20/11 29/11	161 145	227 241	139 148	1693 1653
SANDSØY I SENJA III (1915 BJARKØY)	45	NORM. 1975	4,2 ..	-1,7 -1,5	5,3 5,5	12,8 9,8	8,5
TENNEVOLL (1921 SALANGEN)	20	NORM. 1975	2,9 2,9	-5,7 -5,6	6,0 6,0	14,2 10,8	7,5 7,5	17/4	15/11	167	202	134	1522
BARDUFØSS (1924 MÅLSELV)	76	NORM. 1975	1,2 1,3	-8,8 -9,7	4,9 5,3	14,2 10,2	7,0 6,7	21/4 17/4	20/10 26/10	201 182	183 189	125 117	1555 1356
DIVIDALEN (1924 MÅLSELV)	226	NORM. 1975	1,0 1,2	-8,8 -8,1	4,5 4,9	14,0 9,8	6,6 6,6	23/4 17/4	20/10 26/10	221 205	181 188	122 104	1497 1277
ØVERBYGD (1924 MÅLSELV)	78	NORM. 1975	1,1 1,3	-9,6 -9,6	5,2 5,3	14,3 10,5	6,8 7,1	18/4	26/10	202	188	118	1351
LEIRKJOSEN (1931 LENVIK)	9	NORM. 1975	3,8 3,6	-2,3 -2,2	4,7 5,1	12,4 9,4	8,3 8,0	17/4	17/11	146	207	122	1445
TROMSØ (1902 TROMSØ)	102	NORM. 1975	2,9 2,5	-3,5 -3,7	4,1 4,4	12,4 9,3	7,2 6,8	18/4 17/4	11/11 16/11	173 152	208 203	124 100	1458 1300
TROMSØ-LANGNES (1902 TROMSØ)	10	NORM. 1975	3,3 3,2	-2,6 -3,5	4,3 5,3	12,3 9,8	7,4 7,3	17/4	16/11	154	206	120	1417
MESTERVIK (1933 BALSFJORD)	20	NORM. 1975	3,0 ..	-5,2 -4,8	5,2 ..	14,0 ..	7,8
TORSVÆG FYR (1936 KARLSØY)	21	NORM. 1975	4,1 3,7	-0,4 -0,6	4,2 4,8	11,3 8,7	8,2 7,9	5/4 19/2	3/1 6/12	132 119	274 260	132 123	1578 1512
LYNGSEIDET IV (1938 LYNGEN)	3	NORM. 1975	3,3 3,2	-3,6 -3,8	4,9 5,5	13,2 10,3	8,0 7,9	17/4	16/11	150	207	131	1533
KVESMENES-RYENG (1939 STORFJORD)	40	NORM. 1975	2,5 2,3	-5,9 -7,4	5,4 5,6	13,9 10,7	.. 7,2	17/4	16/11	175	202	124	1450
SKIBOTN-MELÅ (1939 STORFJORD)	8	NORM. 1975	2,8 ..	-6,4 ..	6,3 ..	11,6 ..	7,9 ..	17/4	16/11	178	206	131	1551
NORDREISA (1942 NORDREISA)	4	NORM. 1975	1,9 1,9	6,5 -7,2	4,7 5,2	13,5 10,2	7,2 7,4	20/4 17/4	25/10 26/10	195 177	189 190	125 106	1510 1327
NORDSTRAUM I KVÆNANGEN (1943 KVÆNANGEN)	5	NORM. 1975	3,2 2,9	-3,4 -3,6	4,4 5,0	13,0 9,7	8,0 8,0	17/4	17/11	154	206	111	1407

KILDE : METEOROLOGISK INSTITUTT.

1) BEREGNET PÅ GRUNNLAG AV OBSERVASJONER 1931 - 1960.

2) MIDDELTEMPERATUR MULTIPLISERT MED TALLET PR DØGN.

TABELL 1.5. NEDBØR I DE ENKELTE MÅNEDER VED VÆRSTASJONER OG UTVALGTE NEDBØRSTASJONER. NORMAL OG 1975

VÆRSTASJON NEDBØRSTASJON (KOMMUNE)	HØYDE OVER HAVET		I ALT	JANUAR	FEBRUAR	MARS	APRIL	MAI	JUNI	JULI	AUGUST	SEPTEMBER	OKTOBER	NOVEMBER	DESEMBER
M															
2)															
GAUSVIK (1901 HÅRSTAD)	7	NORM. 1975	1292 2070	146 149	124 369	127 120	85 56	60 118	63 120	59 72	90 77	114 280	149 228	131 226	144 255
BØRKENES (1911 KVÆRFJORD)	36	NORM. 1975	742 1226	79 104	71 167	69 62	52 31	36 64	42 80	29 63	50 48	75 155	83 156	80 101	76 195
EVENSKJER (1913 SKÅNLAND)	7	NORM. 1975	773 1089	79 91	66 118	62 53	45 25	37 65	51 75	53 62	71 63	73 176	85 131	76 91	75 139
SANDSØY I SENJA III (1915 BJARKØY)	45	NORM. 1975 109	.. 176	.. 67	.. 56	.. 86	.. 82	.. 91
TENNEVOLL (1921 SALANGEN)	20	NORM. 1975	.. 1357	.. 104	.. 236	.. 61	.. 25	.. 73	.. 65	.. 81	.. 82	.. 148	.. 174	.. 118	.. 190
2)															
BONES I BARDU (1922 BARDU)	230	NORM. 1975	844 1348	84 91	68 204	73 54	49 15	42 77	54 74	57 123	77 103	100 142	89 191	69 120	82 154
2)															
INNSET I BARDU (1922 BARDU)	314	NORM. 1975	572 905	57 65	48 146	47 28	35 16	27 39	43 35	49 80	51 71	61 86	57 132	45 72	52 135
BARDUFOSS (1924 MÅLSELV)	76	NORM. 1975	688 934	68 63	62 127	55 30	40 22	36 50	46 62	51 54	59 79	74 104	72 127	58 67	67 149
DIVIDALEN (1924 MÅLSELV)	226	NORM. 1975	325 383	20 17	19 42	18 3	12 2	19 54	36 16	58 37	49 41	35 50	23 62	17 17	19 42
2)															
MOEN I MÅLSELV (1924 MÅLSELV)	11	NORM. 1975	686 2772	72 168	53 363	59 172	35 64	33 150	43 292	48 142	63 103	80 440	75 325	61 314	64 239
ØVERBYGD (1924 MÅLSELV)	78	NORM. 1975	587 1139	58 42	43 226	51 41	27 28	30 47	40 47	51 74	54 107	66 103	58 174	49 95	60 155
LEIRKJOSEN (1931 LENVIK)	9	NORM. 1975	.. 1637	.. 105	.. 264	.. 104	.. 35	.. 89	.. 88	.. 128	.. 102	.. 201	.. 169	.. 165	.. 187
2)															
KVALSUND (1902 TROMSØ)	13	NORM. 1975	1007 ..	91 108	68 199	86 122	63 59	61 90	67 104	56 163	85 109	124 ..	127 ..	90 ..	89 ..
TROMSØ (1902 TROMSØ)	102	NORM. 1975	994 1548	96 85	79 217	91 127	65 54	61 80	59 72	56 85	80 105	109 160	115 155	88 160	95 248
TROMSØ-LANGNES (1902 TROMSØ)	10	NORM. 1975	860 1596	79 88	69 248	75 129	54 43	55 79	51 73	49 103	71 115	94 149	107 151	75 154	81 264
2)															
ULLSFJORD (1902 TROMSØ)	25	NORM. 1975	851 1396	90 91	67 281	77 100	48 31	51 75	50 65	53 86	66 102	94 116	95 143	77 106	83 200
TORSVÅG FYR (1936 KARLSØY)	21	NORM. 1975	676 1126	60 71	46 121	50 63	47 49	45 100	45 85	39 116	62 81	72 111	83 94	67 101	60 134
LYNGSEIDET IV (1938 LYNGEN)	3	NORM. 1975	628 1103	63 60	65 195	65 69	39 25	29 59	38 52	40 78	47 88	62 58	67 120	54 98	59 201
KVESMENES-RYENG (1939 STORFJORD)	40	NORM. 1975	.. 1019	.. 65	.. 175	.. 59	.. 13	.. 33	.. 45	.. 59	.. 106	.. 138	.. 137	.. 56	.. 133
SKIBOTN-MELR (1939 STORFJORD)	8	NORM. 1975	- 773	- 49	- 146	- 20	- 13	- 37	- 44	- 42	- 70	- 90	- 103	- 73	- 86
NORDREISA (1942 NORDREISA)	4	NORM. 1975	573 938	49 53	46 154	48 57	31 30	38 72	35 52	49 47	54 75	74 51	59 114	45 82	45 151
NORDSTRAUM I KVÆNANGEN (1943 KVÆNANGEN)	5	NORM. 1975	.. 627	.. 18	.. 109	.. 45	.. 21	.. 62	.. 36	.. 51	.. 61	.. 32	.. 86	.. 46	.. 60

KILDE : METEOROLOGISK INSTITUTT.

1) BEREGNET PÅ GRUNNLAG AV OBSERVASJONER 1931 - 1960.

2) NEDBØRSTASJON.

TABELL 1.6. MAKSIMAL NEDBØRHØYDE OG TALLET PÅ DØGN MED VISSE METEOROLOGISKE FENOMENER VED VÆRSTASJONER.

1)
NORMAL OG 1975

VÆRSTASJON (KOMMUNE)	HØYDE OVER HAVET	MAKSIMAL NEDBØR- HØYDE I LØPET AV ETT DØGN	TALLET PÅ DØGN MED					
			NEDBØR- HØYDE STØRRE ELLER LIK 10,0 MM	MAKSIMAL VIND- STYRKE STØRRE ELLER LIK 6 BEAUFORT	FOREKOMST AV			
					KLAR- VÆR	OVER- SKYET VÆR	SNØ- DEKKE	TØRKE KL. 0700
M	MM							
BORKENES (1911 KVÆFJORD)	36 NORM. 1975	45,0	38	27	20	211	141	0
EVENSBJER (1913 SKRÅLAND)	7 NORM. 1975	34,1	26	47	10	252	136	0
TENNEVOLL (1921 SALANGEN)	20 NORM. 1975	52,8	39	18	15	265	129	0
BARDUFLOSS (1924 MÅLSELV)	76 NORM. 1975	33,7	15 26	25 18	43 14	151 198	187 184	0
DIVIDALEN (1924 MÅLSELV)	226 NORM. 1975	18,8	6 9	35 79	48 5	198 260	185 171	0
ØVERBYGD (1924 MÅLSELV)	78 NORM. 1975	68,1	30	1	20	227	179	2
LEIRKJØSEN (1931 LENVIK)	9 NORM. 1975	53,7	52	55	16	190	100	0
TROMSØ (1902 TROMSØ)	102 NORM. 1975	49,5	29 46	28 43	35 13	180 245	189 188	2
TROMSØ-LANGNES (1902 TROMSØ)	10 NORM. 1975	39,2	52	74	12	226	140	0
TORSVÅG FYR (1936 KARLSØY)	21 NORM. 1975	45,0	11 22	136 214	27 10	201 233	0	0
LYNGSEIDET IV (1938 LYNGEN)	3 NORM. 1975	50,0	34	51	27	203	179	0
KVESMENES-RYENG (1939 STORFJORD)	40 NORM. 1975	33,2	29	31	19	254	160	2
SKIBOTN-MELR (1939 STORFJORD)	8 NORM. 1975	29,5	22	6	4	152	0	3
NORDREISA (1942 NORDREISA)	4 NORM. 1975	24,3	13 22	32 20	31 13	175 201	185 192	0
NORDSTRAUM I KVÆNANGEN (1943 KVÆNANGEN)	5 NORM. 1975	20,6	12	50	13	151	152	0

KILDE : METEOROLOGISK INSTITUTT.

1) BEREGNET PÅ GRUNNLAG AV OBSERVASJONER 1931 - 1960.

TABELL 1.7. KONSENTRASJON AV SVOVELDIOKSYD I LUFT VED MÅLESTASJONER. HALVÅRSPERIODER. OKTOBER 1973
 TIL MARS 1976

KOMMUNE	MÅLESTASJON	LOKALI- TET	HALVÅRSPERIODE	OBSER- VASJONER	MIDDEL- VERDIER	MAKSI- MUMS- VERDIER	DØGN
							OVER 3 290UG/M
							3 UG/M
1902 TROMSØ	LABORATORIET, STRANDTORGET		OKT. 1974 - MARS 1975	134	39	115	0
			OKT. 1975 - MARS 1976	125	24	136	0
	MEIERIET		OKT. 1974 - MARS 1975	141	16	76	0
	SOMMERLYST SKOLE		OKT. 1974 - MARS 1975	141	10	81	0
	YRKESKOLEN		OKT. 1974 - MARS 1975	141	22	57	0
			OKT. 1975 - MARS 1976	123	20	80	0
TROMSDALEN		OKT. 1974 - MARS 1975	139	25	177	0	
		OKT. 1975 - MARS 1976	119	18	89	0	
1931 LENVIK	FINNSNES GYMNAS		OKT. 1973 - MARS 1974	118	6	36	0
			OKT. 1974 - MARS 1975	134	7	30	0
			OKT. 1975 - MARS 1976	122	5	25	0
	FINNSNES SKOLE		OKT. 1973 - MARS 1974	101	13	31	0
			OKT. 1974 - MARS 1975	100	10	24	0

KILDE : NORSK INSTITUTT FOR LUFTFORSKNING.

TABELL 1.8. KONSENTRASJON AV SVEVESTØV I LUFT VED MÅLESTASJONER. FEBRUAR 1975 OG FEBRUAR 1976

KOMMUNE	MÅLESTASJON	FEBRUAR 1975		FEBRUAR 1976	
		MIDDEL- VERDI	MAKSIMUMS- VERDI	MIDDEL- VERDI	MAKSIMUMS- VERDI
					3 UG/M
1902 TROMSØ	LABORATORIET.....	38	134	41	133
	MEIERIET.....	9	19	--	--
	SOMMERLYST.....	7	19	--	--
	YRKESKOLEN.....	8	19	11	23
	TROMSDALEN.....	10	38	13	58
1931 LENVIK	NOR-BO.....	--	--	--	--
	FINNSNES GYMNAS.....	5	18	3	10
	FINNSNES SKOLE.....	4	19	--	--

KILDE : NORSK INSTITUTT FOR LUFTFORSKNING.

TABELL 1.9. VANNFORSYNING. KOMMUNER. 1975

HANDELSDISTRIKT	VANNVERK SOM FORSYNER MER ENN 100 PERSONER				ANTALL LEI-LIGHETER OG FRITIDSHUS FORSYNT FRA		ANTALL INSTI-TUSJONER, BE-DRIFTER M.V. FORSYNT FRA		KOMMUNALE VANNVERK	
	KOMMUNALE				KOMMU-NALE VANN-VERK	PRI-VATE VANN-VERK	KOMMU-NALE VANN-VERK	PRI-VATE VANN-VERK	BRUTTO UT-GIFTER TIL DRIFT OG VED-LIKE-HOLD	INN-TEKTER
	ANTALL	GJEN-NOM-SNIT-LIG VANN-MENGDE PRODU-SERT	SAMLET RØR-LENGDE DIA-METER STØRRE LLIK 100 MM	ANTALL PRIVATE						
		3 M / DØGN		KM.						1000 KR.
HELE FYLKET
523 HARSTAD H.D.
1901 HARSTAD	7	17000	60	12	6000	1125	1541
1911 KVÆFJORD	..	360	16	1	12	353	1	24	2	100
1913 SKÅNLAND	1	..	4	1	35	270	1	4	8	2
1915 BJARKØY	2	..	165	..	4	6	..
1917 IBESTAD
524 INDRE SØR-TROMS H.D.	2	4	674	570	45	56
1919 GRATANGEN	300	1	..	280	..	18	2	200
1921 SALANGEN	17	3	..	290	..	38
1922 BARDU	1	4000	16	..	599	..	37	..	23	313
1926 DYRØY	1	110	75	..	8
531 FINNSNES H.D.	5	19	1115	2960	53	211
1924 MÅLSELV	1	2800	33	5	855	710	35	43	234	926
1925 SØRREISA	4	..	500	..	21
1927 TRANØY	1	..	4	1	30	40	3	4	..	6
1928 TORSKEN	2	..	300	..	25
1929 BERG	3	400	230	..	15
1931 LENVIK	7	..	1410	..	118
532 TROMSØ H.D.	11	..	235	5	13017	513	6406	5353
1902 TROMSØ	4	30000	166	..	12500	6059	5080
1933 BALSFJORD	2	25	28	2	49	324	3	12	118	11
1936 KARLSØY	1	80	10	1	48	59	8	3	28	15
1938 LYNGEN	1	1000	12	1	270	100	16	..	89	46
1939 STORFJORD	3	..	19	1	150	30	16	1	112	201
533 SKJERVØY H.D.	4	..	15	5	1090	454	37	40	352	771
1940 KÆFJORD	1	145	3	1	60	30	4	3	20	7
1941 SKJERVØY	2	5000	12	..	1000	..	30	..	332	760
1942 NORDREISA	1	2	30	350	3	20	..	4
1943 KVÆNANGEN	2	..	74	..	17

KILDE : NORSKE KOMMUNERS SENTRALFORBUND : KOMMUNALTEKNISK STATISTIKK.

TABELL 1.10. AVLØP. KOMMUNER. 1975

HANDELSDISTRIKT	ANTALL LEILIG-HETER TIL-KOMMU-NALE LØPS-LED-NINGER	LENG-DEN AV KOMMU-NALE LØPS-STE-MER I ALT	KAPASITETEN VED KOM-MUNALE RENSEANLEGG						ANTALL KOMMUNALE UTSLIPP I				KOMMUNALE AVLØP	
			ANTALL KOMMU-NALE RENSE-ANLEGG I ALT	MEKA-NISK REN-SING	BIO-LO-GISK REN-SING	KJE-MISK REN-SING	SLAM-MENGDE INKLU-SIVE LAT-RINE PR. RR	SJØ		INN-SJØ	VASS-DRAG	BRUTTO UTGIF-TER TIL DRIFT OG VED-LIKE-HOLD	INN-TEKTER	
								DYP-VANNS-UT-SLIPP	ANDRE UT-SLIPP					
HELE FYLKET	..	271	..	10230	..	3050
523 HARSTAD H.D.	..	64
1901 HARSTAD	..	50	524 34
1911 KVÆFJORD	190	4	11	496 33
1913 SKÅNLAND	100	4	5	24 1
1915 BJARKØY	17	2
1917 IBESTAD	..	6 4
524 INDRE SØR-TROMS H.D.	..	17	2	1500	8	1	..	1
1919 GRATANGEN	5	..	1	2 1
1921 SALANGEN	..	5	5	1
1922 BARDU	362	12	1	1500	1500	1	82	157
1926 DYRØY	40	150	1
531 FINNSNES H.D.	2210	8	3	3400	550	2850	2	46	..	7
1924 MÅLSELV	660	..	3	3400	550	2850	7	195	58
1925 SØRREISA	150	500	..	4
1927 TRANØY	50	2	6
1928 TORSKEN	300	6	7	19	..
1929 BERG	100	2
1931 LENVIK	950	29

KILDE : NORSKE KOMMUNERS SENTRALFORBUND : KOMMUNALTEKNISK STATISTIKK.

TABELL 1.10 FORTS. AVLØP. KOMMUNER. 1975

HANDELSDISTRIKT	ANTALL LEILIGHETER TIL- TET KOMMU- NALE AV- LØPS- LED- NINGER	LENG- DEN AV KOMMU- NALE LØPS- SY- STE- MER I ALT	ANTALL KOMMU- NALE RENSE- ANLEGG I ALT	KAPASITETEN VED KOM- MUNALE RENSEANLEGG					SLAM- MENGDE INKLU- SIVE RINE PR. ÅR	ANTALL KOMMUNALE UTSLIPP I			KOMMUNALE AVLØP	
				I ALT	MEKA- NISK REN- SING	BIO- LO- GISK REN- SING	KJE- MISK LAT- RINE SING	SJØ		INN- SJØ	VASS- DRAG	BRUTTO UTGIF- TER TIL DRIFT OG VED- LIKE- HOLD	INN- TEKTER	
KOMMUNE	KM.			PERSONEKVIVALENTER				3 M					1000 KR.	
532 TROMSØ H.D.	12856	172	4	5330	5130	200	-	..	12	61	-	-	1071	704
1902 TROMSØ	12300	158	2	4130	4130	-	-	..	10	50	-	-	960	645
1933 BALSFJORD	240	5	1	200	-	200	-	675	1	5	-	-	29	11
1936 KARLSØY	46	2	-	-	-	-	-	-	-	3	-	-	-	1
1938 LYNGEN	200	5	-	-	-	-	-	-	-	2	-	-	67	47
1939 STORFJORD	70	2	1	1000	1000	-	-	40	1	1	-	-	15	-
533 SKJERVØY H.D.	10	-	-	-	-	-	45	500
1940 KRÆFJORD	1	-	-	-	-	-	100	2	2	-	-	-	-
1941 SKJERVØY	675	9	-	-	-	-	-	3	-	-	45	500
1942 NORDREISA	-	-	-	-	-	-	-	-
1943 KVÆNANGEN	-	-	-	-	-	-	-	2	-	-	-	-

TABELL 1.11. RENOVASJON. KOMMUNER. 1975

HANDELSDISTRIKT	ANTALL LEILIGHETER MED RENO- VASJON I ALT	ANTALL HYTTER MED RENO- VASJON I ALT	AV- FALLS- MENGDE PR. ÅR (UKOM- PRI- MERT)	BEHANDLINGSMETODE (AVMERKET MED X)				BRUTTO DRIFTS- UTGIFTER TIL		INNTEKT FRA RENO- VASJON
				DEPO- NERING	OPP- MALING	FOR- BREN- NING	ANNET	INNSAM- LING OG TRAN- SPORT	BEHAND- LING	
KOMMUNE										
				3 M				1000 KR.		
HELE FYLKET ..	13401	X	-	X	X
523 HARSTAD H.D.	6611	X	-	-	-	1463
1901 HARSTAD	6000	30	32000	X	-	-	-	1251	467	1197
1911 KVÆFJORD	361	-	1560	X	-	-	-	109	..	40
1913 SKRNLAND	250	-	20000	X	-	-	-	97	..	34
1915 BJARKØY	-	-	-	-	-	-	4	-
1917 IBESTAD	-	-	-	-	-	6	-	-
524 INDRE SØR- TROMS H.D.	892	-	..	X	-	-	-
1919 GRATANGEN	16	-	30	X	-	-	-	11	-	-
1921 SALANGEN	136	-	640	X	-	-	-	41	-	15
1922 BARDU	650	-	..	X	-	-	-	227	..	160
1926 DYRØY	90	-	240	X	-	-	-
531 FINNSNES H.D.	4183	-	..	X	-	X	-
1924 MÅLSELV	1790	-	20000	X	-	X	-	189	120	271
1925 SØRREISA	650	-	3000	-	-	X	-
1927 TRANØY	293	-	..	X	-	-	-	55	10	37
1928 TORSKEN	-	-	..	-	-	-	-	1
1929 BERG	-	-	..	-	-	-	-
1931 LENVIK	1450	-	550	X	-	-	-
532 TROMSØ H.D.	570	..	57000	X	-	-	X	2745	1365	2007
1902 TROMSØ	-	..	53000	X	-	-	-	2579	1311	1946
1933 BALSFJORD	320	-	1700	X	-	-	-	123	-	35
1936 KARLSØY	-	-	..	-	-	-	-	-	-	-
1938 LYNGEN	250	-	2300	-	-	-	X	28	-	11
1939 STORFJORD	-	-	..	-	-	-	-	15	54	15
533 SKJERVØY H.D.	1145	-	4040	X	-	X	X	217	37	161
1940 KRÆFJORD	90	-	900	-	-	X	-	30	20	7
1941 SKJERVØY	675	-	2640	-	-	-	X	103	14	106
1942 NORDREISA	380	-	500	X	-	-	-	84	-	48
1943 KVÆNANGEN	-	-	..	X	-	-	-	-	3	-

KILDE : NORSKE KOMMUNERS SENTRALFORBUND : KOMMUNALTEKNISK STATISTIKK.

2. BEFOLKNING OG HELSEFORHOLD

Figur 2.1

Folkemengden i kommunene er symbolisert ved sirkelflater som er proporsjonale med folkemengden, og den gjennomsnittlige årlige prosentvise endring i perioden 1970-1975 er vist ved skravering. Sirkelsymbolene gir en grov oversikt over hvor hovedtyngden av befolkningen ligger. Bosettingskart over Norge fra folketellingen i 1970, utgitt i samarbeid mellom Statistisk Sentralbyrå og Norges geografiske oppmåling, gir et mer detaljert bilde.

Hovedtendensen har vært sterk vekst i enkelte større, sentrale kommuner og tilbakegang i mindre kyst- og fjellkommuner og i en del bykommuner med trange grenser. I små kommuner kan befolkningsendringen ha vært påvirket av spesielle forhold, som f.eks. igangsetting av kraftutbygging.

Figur 2.2

Forholdet mellom antall kvinner og menn er vist for aldersgruppen 20-39 år. Den største andel av ekteskapene blir inngått av personer i denne aldersgruppen. Samtidig er det stor flyttheppighet innenfor gruppen. Få kvinner i forhold til antall menn vil bl.a. kunne føre til relativt lave fødselstall, og dette vil få betydning for befolkningsutviklingen i kommunen.

En finner klare mønstre for forholdet kvinner/menn i aldersgruppen 20-39 år. Sentrale kommuner med stort innslag av serviceyrker har gjerne kvinneoverskott, mens utkantkommuner med ensidig næringsliv har relativt få kvinner.

Figur 2.3

Antall personer 67 år og over i prosent av folkemengden i alt varierer både mellom fylkene og innen fylkene. En stor andel eldre er ofte resultat av flyttinger. De yngre har lettere for å flytte, mens de eldre blir igjen. Dette forklarer de relativt høye tall i mange utkantkommuner. Kommuner med tilflytting og vekst vil på den annen side ha en lav andel av personer 67 år og over.

Figur 2.4

Netto innenlandsk flytting er definert som innflytting fra andre kommuner minus utflytting til andre kommuner. Flyttinger fra og til utlandet er følgelig ikke tatt med.

Negativt tall vil si at den innenlandske utflyttingen har vært større enn innflyttingen. Netto innenlandsk flytting pr. 1 000 innbyggere er regnet i forhold til folkemengden 1. januar 1974.

Mønsteret for nettoflyttingen følger hovedsakelig mønsteret for endringen i folketallet i kommunen framstilt i figur 2.1. Kommuner med stor innflytting i forhold til utflytting vil også ha sterk vekst i folketallet. Dette gjelder først og fremst større, sentrale kommuner. Den motsatte tendensen gjør seg gjeldende i mindre kyst- og fjellkommuner og i en del bykommuner med trange grenser.

Figur 2.5

Fødte pr. 1 000 kvinner 15-44 år er regnet i forhold til antall kvinner 15-44 år 1. januar 1974. Høye tall finnes som regel i kommuner med stor tilflytting. Dette kan komme av at tilflyttingskommuner har en relativt stor andel kvinner i aldersgruppen 20-29 år som også er den aldersgruppen der størst andel av kvinnene føder barn.

Figur 2.6

Figuren viser befolkningsutviklingen i fylket og handelsdistrikter innen fylket i perioden 1875-1975. For noen handelsdistrikter har det skjedd grenseendringer som gjør at tall ikke kan gis tilbake til 1875. I tillegg er framskrivning av folkemengden til år 2000, etter alternativ L, (se kommentarer under tabell 2.9 og 2.10), tegnet inn. På det tidspunkt da dette heftet produseres, ser dette alternativet ut til å være det mest realistiske på lang sikt av de to alternativene som det er gitt tall for i tabell 2.9.

Tabell 2.1

Tabellen bygger på oppgaver fra folketellingene, så nær som tallet for 31. desember 1975 som er hentet fra det sentrale personregisteret. De bosatte er gruppert på kommune i samsvar med de til enhver tid gjeldende regler for folkeregistrering. Det er tatt sikte på å gi tall tilbake til 1875 etter kommuneinndelingen i 1975. Over et så langt tidsrom har det imidlertid skjedd så mange endringer i kommuneinndelingen at det for en del kommuner ikke kan gis sammenliknbar tallserie for hele perioden. Se ellers de merknader til tabell 2.1 som er gitt i vedlegg 1.

Tabell 2.2

Tabellen bygger på oppgaver fra det sentrale personregisteret. Tallene omfatter de registrerte bosatte 31. desember 1975.

Tabell 2.3

"Tettsteder med minst 1 000 innbyggere i 1970" omfatter områder med minst 1 000 innbyggere ved folketellingen i 1970 der avstanden mellom husene som regel ikke oversteg 50 meter. Regelen om 50 meters husavstand ble praktisert etter skjønn slik at spredte husklynger ble regnet med til tettstedet selv om avstanden var noe større enn 50 meter. Tettstedsarealene bygger på registreringer og beregninger utført som ledd i et hovedfagsarbeid ved Geografisk institutt, Universitetet i Bergen. Registreringene bygger på flyfoto brukt ved folketellingene og målinger på økonomisk kartverk. Det er dessuten foretatt beregninger for å få samsvar mellom areal og folketall.

Tabell 2.4

Tabellen omfatter personer som var med både i folketellingen 1960 og i folke- og bolig tellingen 1970. De som var bosatt i fylket i 1960, er fordelt etter hvilken kommune i fylket de var bosatt i 1970, eller om de hadde flyttet til et av fem spesifiserte handelsdistrikter dersom de var flyttet ut av fylket. På samme måte er innbyggerne i kommunene i fylket i 1970 fordelt etter hvilken kommune i fylket de bodde i 1960. For de som bodde i andre fylker i 1960, er det også spesifisert fem handelsdistrikter de kunne komme fra. De fem handelsdistriktene som hadde størst samlet inn-/utflytting fra 1960 til 1970 er spesifisert.

Tabell 2.5, 2.6 og 2.7

Tabellene er satt opp på grunnlag av oppgaver over registrerte flyttinger sendt inn fra de lokale folkeregistrene.

Med flytting forstås en persons registrerte skifte av bosted

- a. fra en norsk kommune til en annen norsk kommune
- b. fra/til en norsk kommune til/fra utlandet

Personer som har meldt mer enn en flytting i løpet av året, er regnet med i samsvar med tallet på flyttinger.

I tabell 2.5 har en i tillegg til flyttetall mellom de enkelte kommuner innen fylket også spesifisert flyttinger mellom de enkelte kommunene i fylket og noen handelsdistrikter utenfor fylket som kommunene har relativt sterk flyttekontakt med.

Tabell 2.8

Tabellen bygger på oppgaver fra den årlige befolkningsstatistikken. Prosentvis årlig tilvekst for perioden 1973-1975, døde pr. 1 000 innbyggere og inn- og utflyttinger pr. 1 000 innbyggere er regnet i forhold til folkemengden 1. januar 1974. Levendefødte pr. 1 000 kvinner 15-44 år er regnet i forhold til antall kvinner 15-44 år 1. januar 1974. En eventuell framregning av folketallet i kommunene til 31. desember 1975 ut fra tallene i tabellen vil, på grunn av løpende korreksjoner i det sentrale personregisteret, avvike litt fra tall gitt i tabell 2.2.

Tabell 2.9 og 2.10

Tabellene gir resultatene fra en framskriving av folkekemengden i de enkelte kommuner fram til år 1990. Framskrivningen ble foretatt i 1975 og bygger på den registrerte folkekemengden etter kjønn og alder i hver kommune ved utgangen av 1974.

Framskrivningen tar hensyn bare til de rent demografiske faktorer (fruktbarhet, dødelighet og flyttetilbøyelighet). Det er nyttet to alternativer for fødselshyppigheten. I alternativ H og HO er fødselshyppigheten for kvinner i de enkelte aldersklasser (15-44 år) forutsatt å holde seg på samme nivå som 1974 gjennom hele framskrivingsperioden. I alternativene L og LO har en tatt hensyn til den registrerte nedgang i fødselshyppigheten ved å redusere de observerte tall for 1974 med 7 prosent i 1975, 12 prosent i 1976, og 15 prosent i 1977 og alle seinere år. Dødeligheten er forutsatt å holde seg konstant på nivået for 1972-1973, og det er ikke regnet med regionale variasjoner. For flyttehyppigheten har en i alternativene H og L gått ut fra at flyttetendensene i årene 1971-1974 vil gjelde for hele framskrivingsperioden. I alternativene HO og LO har en forutsatt at det ikke foregår flytting inn og ut av kommunene. Ikke i noe alternativ er det regnet med flyttinger til og fra andre land.

Resultatene må ses i sammenheng med de forutsetninger framskrivningen bygger på.

Tabell 2.11 og 2.12

Opgavene i tabell 2.11 er hentet fra Statistisk Sentralbyrås legeregister. I tabell 2.12 er oppgavene over helsepersonell, unntatt for leger og tannleger, satt opp på grunnlag av årsoppgaver fra de offentlige leger. Tallene for leger og tannleger er registerdata.

Tallene for leger gjelder 20. januar 1976 og for tannleger 1. mars 1976. Ved beregning av innbyggere pr. lege og innbyggere pr. tannlege er nyttet folkekemengden 31. desember 1975.

En oversikt over de kommuner det enkelte legedistrikt omfatter er gitt i vedlegg 2.

Tabell 2.13 og 2.14

Tabell 2.13 er satt opp på grunnlag av oppgaver fra de enkelte helseinstitusjoner som går inn under sykehusloven.

Tabell 2.14 er satt opp på grunnlag av oppgaver fra de offentlige leger.

Figur 2.1. Folkemengden 31/12 1975 og prosentvis årlig endring i perioden 1970-1975. Kommuner
 Gjennomsnittlig årlig endring for landet: 0,7.
 Gjennomsnittlig årlig endring for fylket: 1,1.

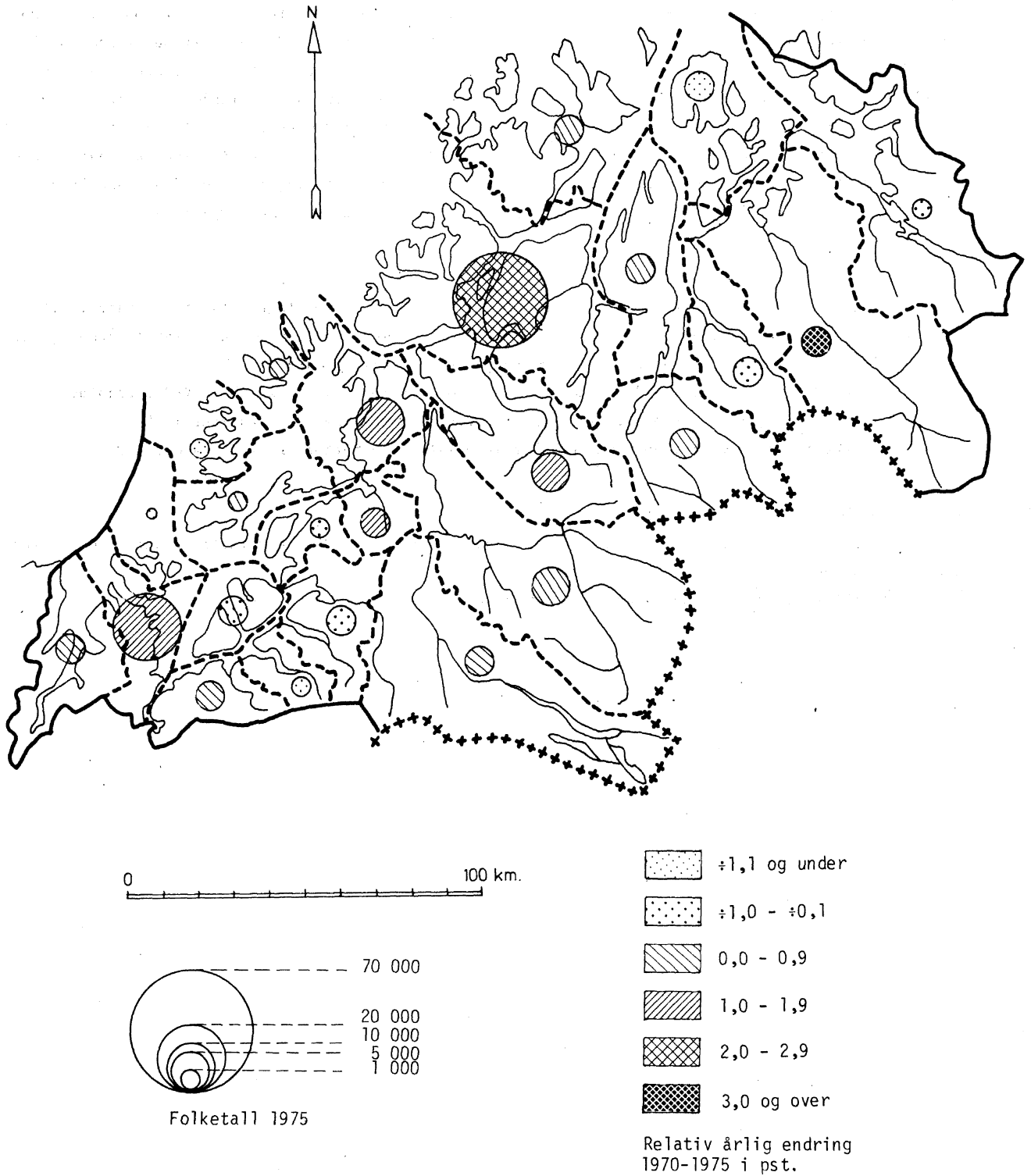

Figur 2.2. Kvinner pr. 100 menn i aldersgruppen 20-39 år. 31/12 1975
 Landsgjennomsnitt: 95.
 Fylkesgjennomsnitt: 89.

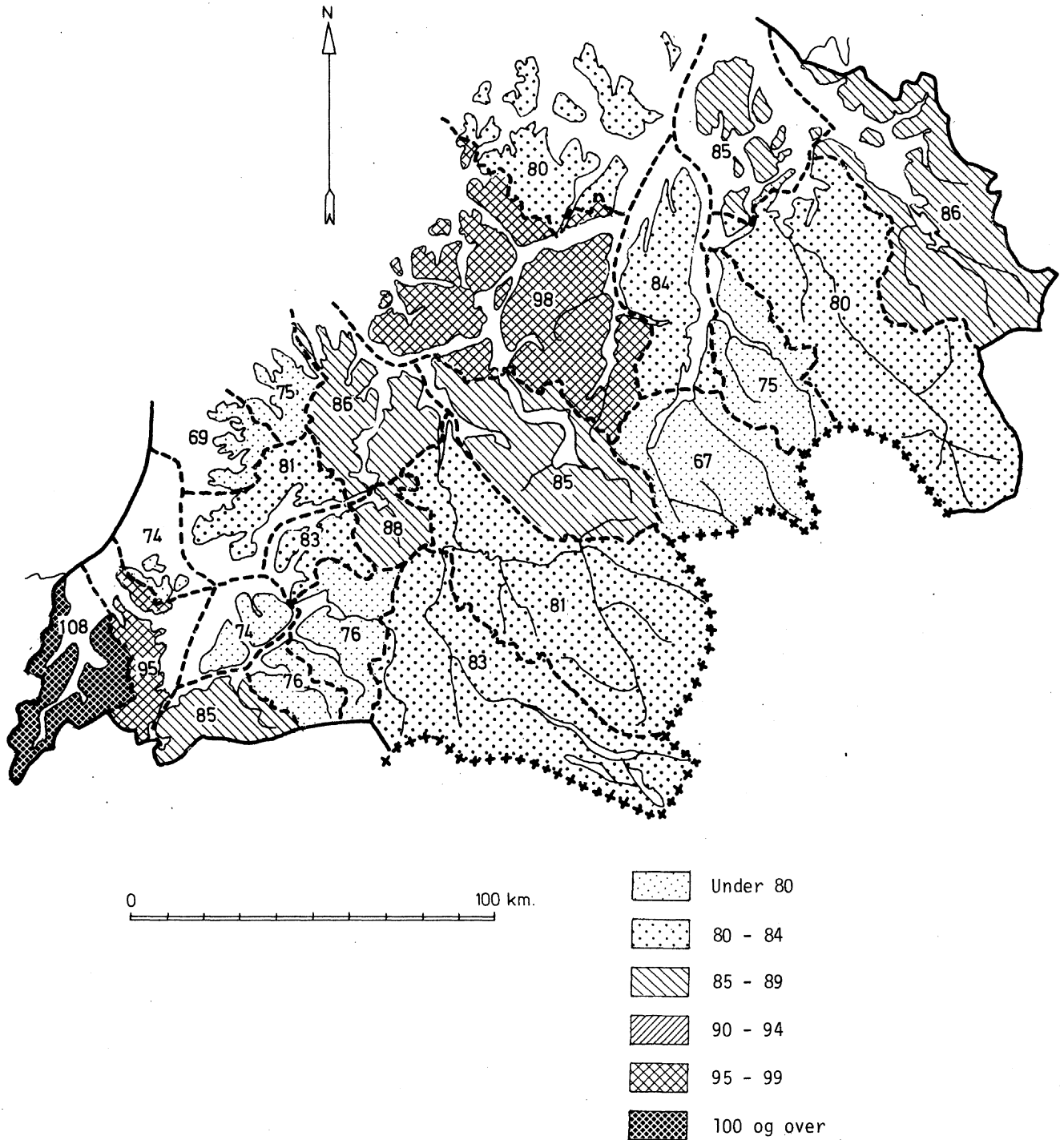

Figur 2.3. Personer 67 år og over i prosent av folke­mengden i alt. 31/12 1975. Kommuner
 Lands­gjennomsnitt: 11,8.
 Fylkesgjennomsnitt: 9,5.

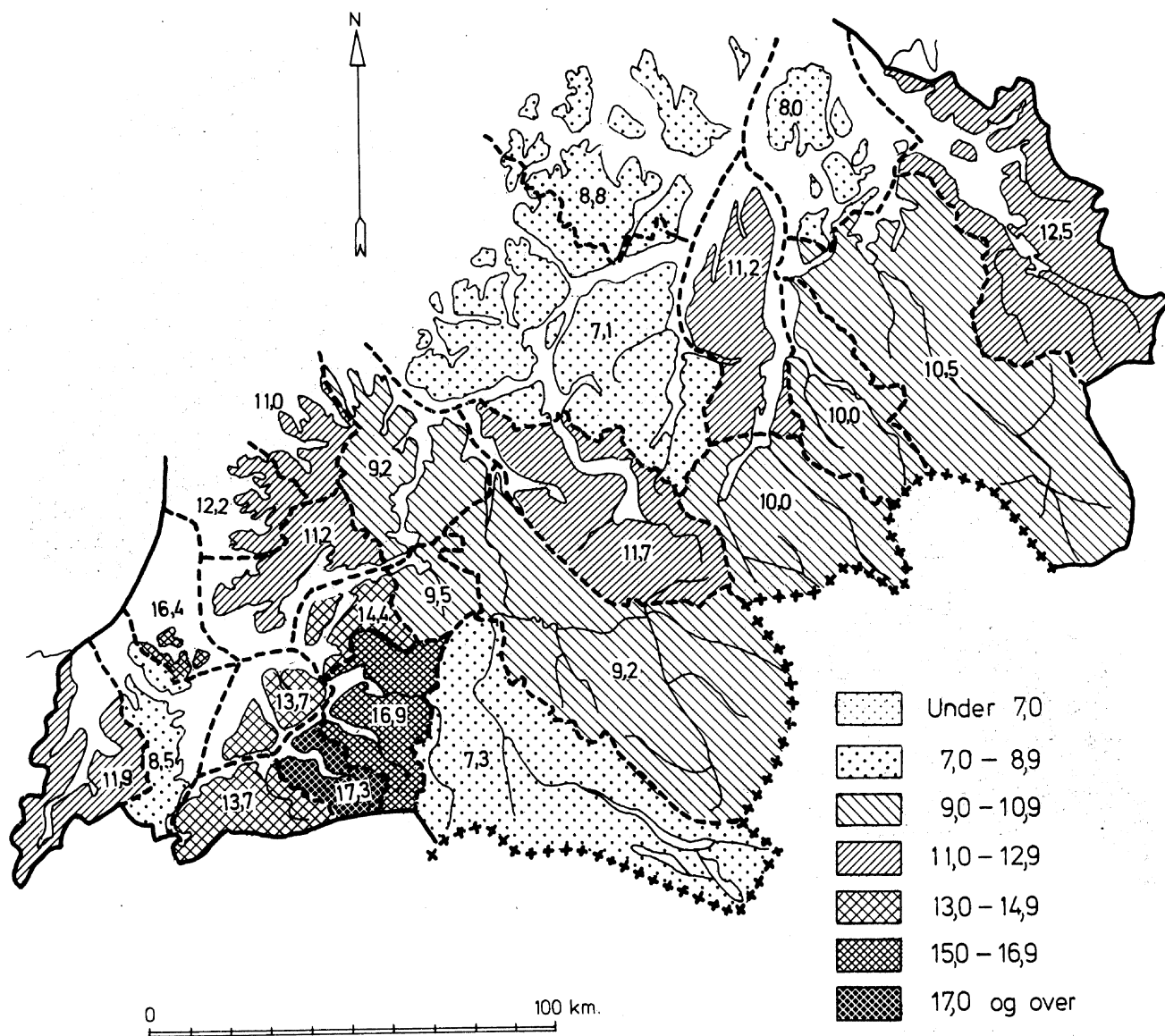

Figur 2.4. Netto innenlandsk flytting pr. 1 000 innbyggere. 1973-1975. Årlig gjennomsnitt. Kommuner
 Landsgjennomsnitt: 0
 Fylkesgjennomsnitt: 2

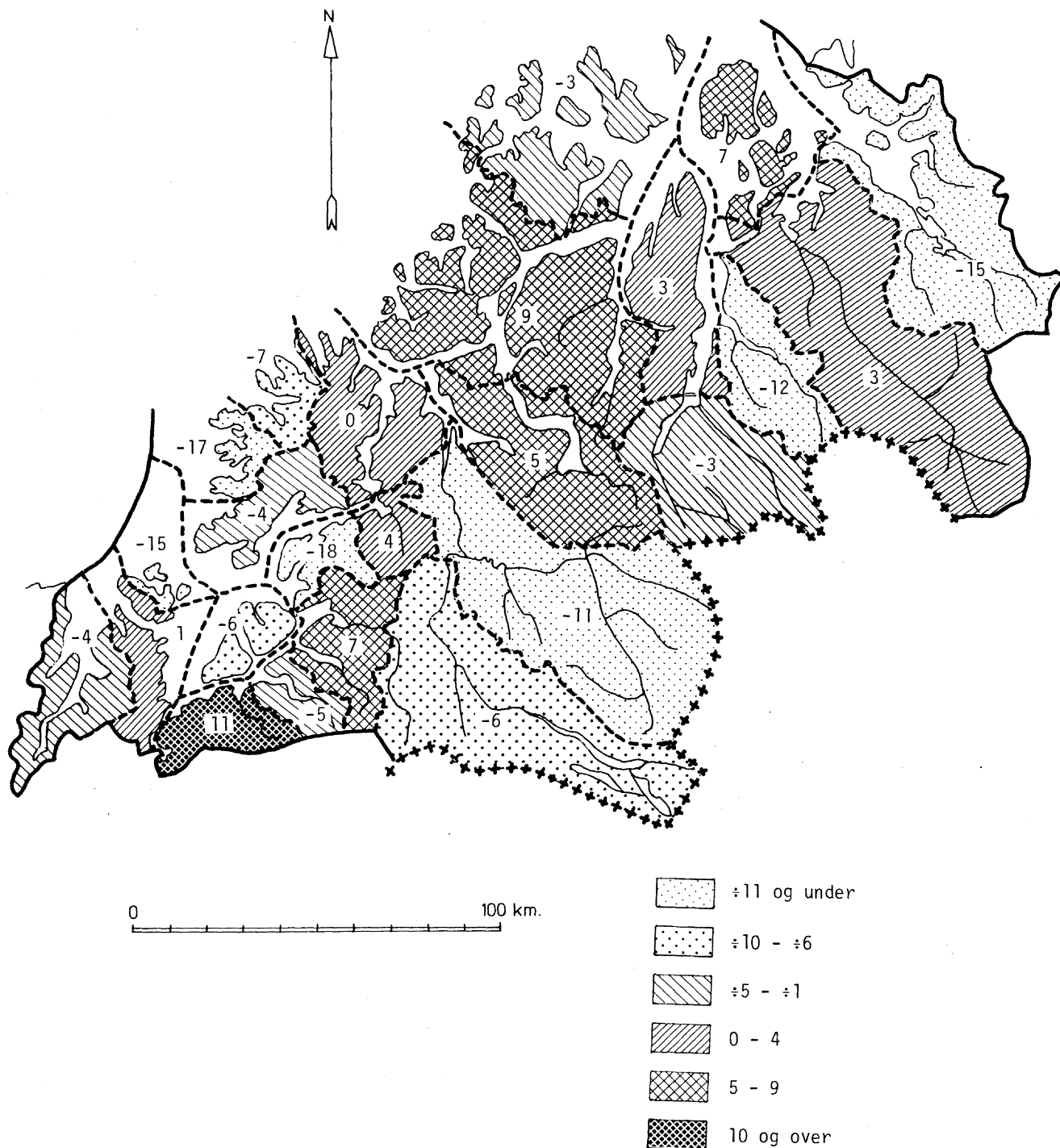

Figur 2.5. Fødte pr. 1 000 kvinner 15-44 år. 1973-1975. Arlig gjennomsnitt. Kommuner
 Landsgjennomsnitt: 77.
 Fylkesgjennomsnitt: 85.

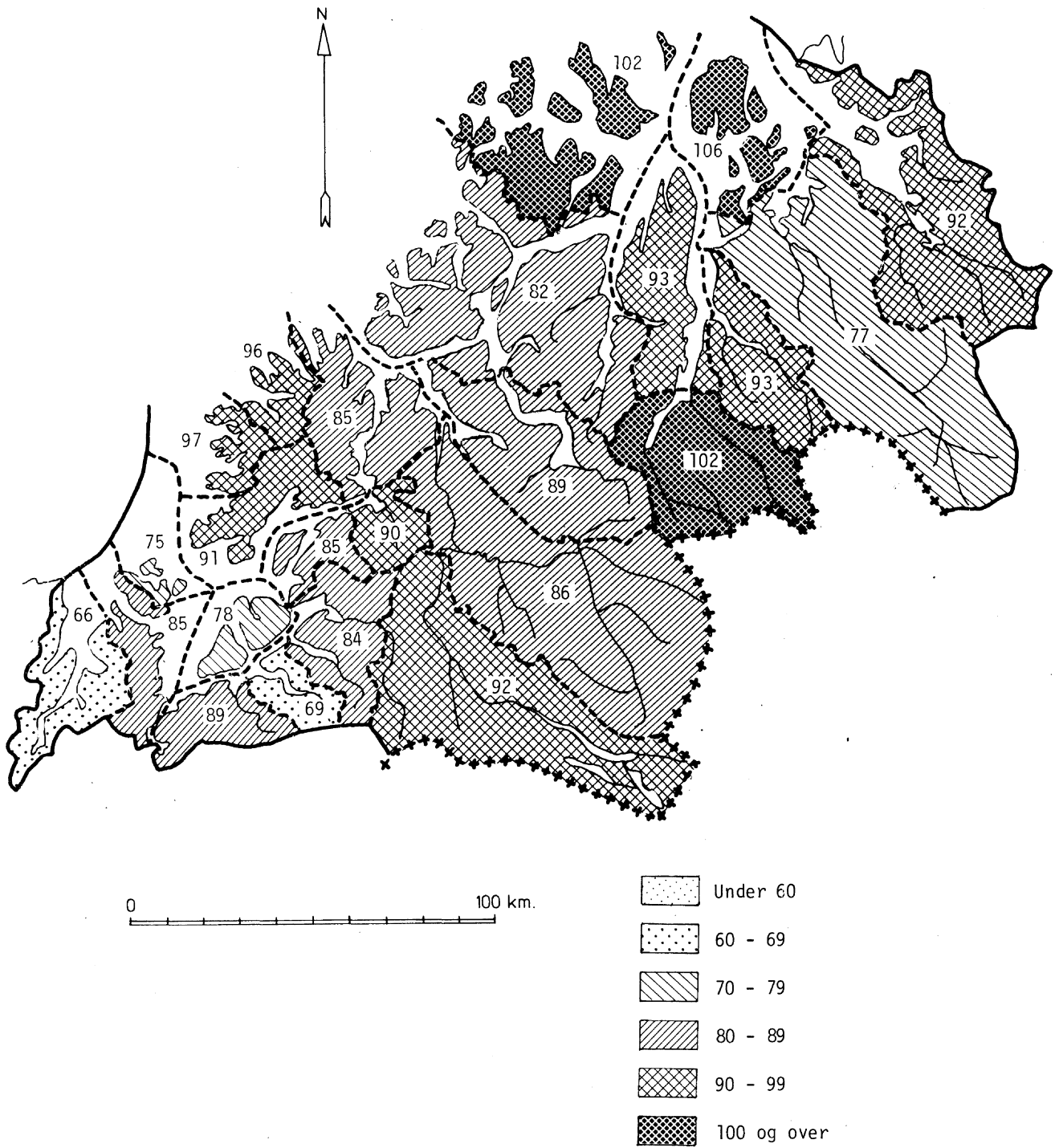

Figur 2.6. Hjemmehørende folkemengde 1875-1975 og framskriving (alternativ L) til år 2000. Fylke og handelsdistrikter
Skalaen for folketall er logaritmisk. Dette medfører bl.a. at jamn prosentvis endring vises som en rett linje.

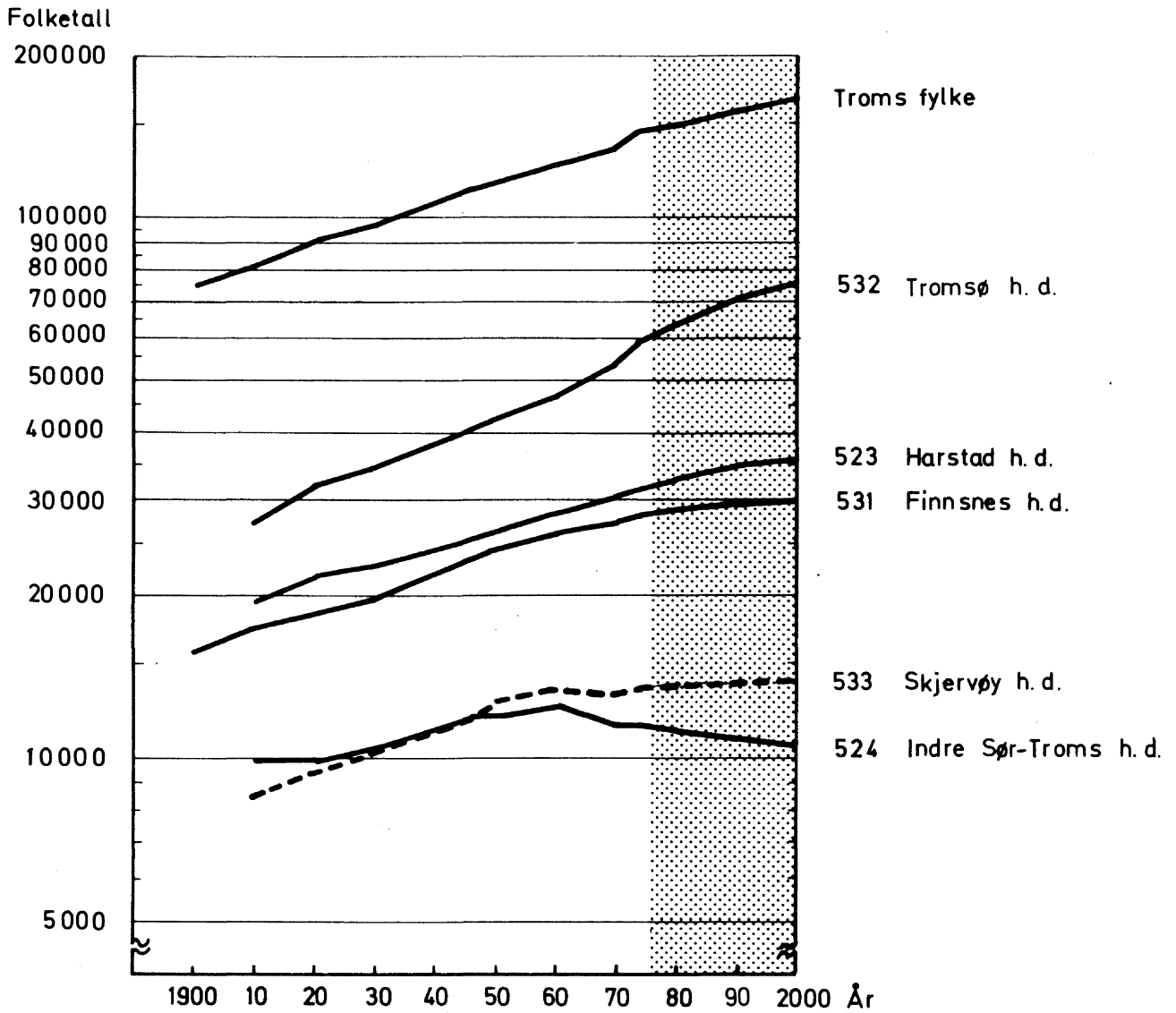

TABELL 2.1. FOLKEMENGDEN 1875-1975. KOMMUNER

HANDELSDISTRIKT 1)	KOMMUNE	31/12 1875	3/12 1900	1/12 1920	3/12 1946	1/11 1970	31/12 1975	2) ÅRLIG ENDRING I PROSENT				
								1875- 1900	1900- 1920	1920- 1946	1946- 1970	1970- 1975
	HELE LANDET	1813424	2240032	2649775	3156950	3874133	4017231	0,8	0,8	0,7	0,9	0,7
	HELE FYLKET	53931	74362	90750	113722	136224	144102	1,3	1,0	0,9	0,8	1,1
523	HARSTAD H.D.	30458	31714	0,8
1901	HARSTAD	13202	19915	21150	1,7	1,2
1911	KVÆFJORD	2542	3115	3117	3577	3661	3780	0,8	0,0	0,5	0,1	0,6
1913	SKÅNLAND	2971	3068	0,6
1915	BJARKØY	999	883	-2,4
1917	IBESTAD	2912	2833	-0,5
524	INDRE SØR-											
	TROMS H.D.	11461	11329	-0,2
1919	GRATANGEN	1748	2281	1893	1758	1,0	-0,8	-1,5
1921	SALANGEN	4297	4709	3726	3703	0,4	-1,0	-0,1
1922	BARDU	1050	1646	1748	2355	3895	4010	1,8	0,3	1,2	2,1	0,6
1926	DYRØY	1947	1858	-0,9
531	FINNSNES H.D.	27116	27900	0,6
1924	MÅLSELV	7933	8066	0,3
1925	SØRREISA	1361	1943	2316	2828	3141	3444	1,4	0,9	0,8	0,4	1,9
1927	TRANØY	2243	2239	0,0
1928	TORSKEN	1792	1615	-2,1
1929	BERG	1002	1183	1414	1443	1443	..	0,8	0,7	0,1	0,0
1931	LENVIK	10564	11093	1,0
532	TROMSØ H.D.	54189	59892	2,0
1902	TROMSØ	38747	43819	2,5
1933	BALSFJORD	6753	7094	1,0
1936	KARLSØY	3058	3147	0,6
1938	LYNGEN	3884	4064	0,9
1939	STORFJORD	1362	1721	1747	1768	0,9	0,1	0,2
533	SKJERVØY H.D.	9506	11939	13000	13267	0,9	0,4	0,4
1940	KRFJORD	2330	2820	3280	3155	0,7	0,6	-0,8
1941	SKJERVØY	2096	2653	3494	4418	4918	3677	0,9	1,4	0,9	0,4	-5,7
1942	NORDREISA	1057	1494	1776	2299	2709	4435	1,4	0,9	1,0	0,7	10,4
1943	KVÆNANGEN	1646	1764	1906	2402	2093	2000	0,3	0,4	0,9	-0,6	-0,9

KILDE : FOLKETELLINGER OG MATERIALE I BYRRET.

1) SE MERKNADER TIL TABELL 2.1 I VEDLEGG 2. 2) BEREGNET ÅRLIG GJENNOMSNIITT ETTER FORMEL FOR RENTESRENTE.

TABELL 2.2. FOLKEMENGDEN ETTER KJØNN OG ALDER. KOMMUNER. ABSOLUTTE OG RELATIVE TALL. 31. DESEMBER 1975

HANDELSDISTRIKT	KOMMUNE	KJØNN ALT	I										70 RR OG OVER	
			1)	0-6 RR	7-12 RR	13-15 RR	16-19 RR	20-29 RR	30-39 RR	40-49 RR	50-59 RR	60-66 RR		67-69 RR
ABSOLUTTE TALL														
	HELE FYLKET	M+K	144102	18168	16140	7151	9215	23819	17582	14190	15211	9052	3253	10321
		M	73521	9260	8213	3673	4768	12511	9337	7422	7785	4552	1504	4496
		K	70581	8908	7927	3478	4447	11308	8245	6768	7426	4500	1749	5825
523	HARSTAD H.D.	M+K	31714	3781	3349	1555	2019	5163	3786	3188	3604	2070	752	2447
		M	15930	1974	1738	757	1023	2643	1978	1628	1829	1011	323	1026
		K	15784	1807	1611	798	996	2520	1808	1560	1775	1059	429	1421
1901	HARSTAD	M+K	21150	2686	2326	1046	1277	3553	2726	2227	2320	1192	408	1389
		M	10532	1393	1179	507	634	1805	1413	1131	1184	577	173	536
		K	10618	1293	1147	539	643	1748	1313	1096	1136	615	235	853
1911	KVÆFJORD	M+K	3780	443	352	178	257	714	417	302	388	281	124	324
		M	1868	223	194	89	141	326	218	153	182	139	47	156
		K	1912	220	158	89	116	388	199	149	206	142	77	168
1913	SKARNLAND	M+K	3068	321	298	147	220	423	316	286	385	252	100	320
		M	1605	180	169	69	111	225	174	151	207	129	46	144
		K	1463	141	129	78	109	198	142	135	178	123	54	176
1915	BJARKØY	M+K	883	65	77	35	51	118	72	67	139	114	40	105
		M	462	38	45	19	32	67	42	32	61	57	20	49
		K	421	27	32	16	19	51	30	35	78	57	20	56
1917	IBESTAD	M+K	2833	266	296	149	214	355	255	306	372	231	80	309
		M	1463	140	151	73	105	220	131	161	195	109	37	141
		K	1370	126	145	76	109	135	124	145	177	122	43	168
524	INDRE SØR-TROMS H.D.	M+K	11329	1305	1176	568	714	1737	1180	1113	1218	821	361	1136
		M	5822	660	585	272	384	1002	621	608	577	420	169	524
		K	5507	645	591	296	330	735	559	505	641	401	192	612
1919	GRATANGEN	M+K	1758	151	189	98	123	201	159	181	210	143	77	226
		M	928	73	100	50	76	122	83	104	101	71	30	118
		K	830	78	89	48	47	79	76	77	109	72	47	108
1921	SALANGEN	M+K	3703	390	364	181	224	491	370	349	409	301	148	476
		M	1889	196	169	83	112	285	205	197	193	159	71	219
		K	1814	194	195	98	112	206	165	152	216	142	77	257
1922	BARDU	M+K	4010	573	453	199	243	785	499	396	371	197	72	222
		M	2075	301	232	92	135	455	248	213	166	103	37	93
		K	1935	272	221	107	108	330	251	183	205	94	35	129
1926	DYRØY	M+K	1858	191	170	90	124	260	152	187	228	180	64	212
		M	930	90	84	47	61	140	85	94	117	87	31	94
		K	928	101	86	43	63	120	67	93	111	93	33	118
531	FINNSNES H.D.	M+K	27900	3503	3182	1474	1879	4357	3130	2779	3083	1811	636	2066
		M	14498	1789	1609	792	1011	2455	1642	1433	1583	965	298	921
		K	13402	1714	1573	682	868	1902	1488	1346	1500	846	338	1145
1924	MÅLSELV	M+K	8066	1084	896	392	505	1482	970	806	723	468	178	562
		M	4276	563	469	211	273	867	490	428	362	260	84	269
		K	3790	521	427	181	232	615	480	378	361	208	94	293
1925	SØRREISA	M+K	3444	454	416	185	221	510	428	324	371	207	77	251
		M	1780	226	219	97	119	282	218	172	192	105	31	119
		K	1664	228	197	88	102	228	210	152	179	102	46	132
1927	TRANØY	M+K	2239	243	232	117	168	298	221	228	297	184	74	177
		M	1187	122	127	66	99	173	113	122	148	99	37	81
		K	1052	121	105	51	69	125	108	106	149	85	37	96
1928	TORSKEN	M+K	1615	165	160	94	108	215	151	157	217	151	53	144
		M	835	97	59	47	70	129	87	76	113	72	28	57
		K	780	68	101	47	38	86	64	81	104	79	25	87
1929	BERG	M+K	1443	171	144	75	106	214	130	157	179	109	40	118
		M	731	74	66	40	49	123	74	77	95	55	22	56
		K	712	97	78	35	57	91	56	80	84	54	18	62
1931	LENVIK	M+K	11093	1386	1334	611	771	1638	1230	1107	1296	692	214	814
		M	5689	707	669	331	401	881	660	558	673	374	96	339
		K	5404	679	665	280	370	757	570	549	623	318	118	475
532	TROMSØ H.D.	M+K	59892	7855	6896	2841	3676	10569	8009	5825	5927	3446	1191	3657
		M	30361	4030	3496	1484	1858	5318	4274	3059	3054	1677	557	1544
		K	29531	3825	3400	1357	1818	5251	3735	2766	2863	1769	634	2113
1902	TROMSØ	M+K	43819	5806	5097	1995	2575	8207	6218	4273	4188	2348	782	2330
		M	21971	2985	2591	1051	1278	4004	3298	2203	2140	1146	346	929
		K	21848	2821	2506	944	1297	4203	2920	2070	2048	1202	436	1401
1933	BALSFJORD	M+K	7094	870	824	369	473	960	811	706	778	475	185	643
		M	3688	446	421	197	234	519	440	390	406	236	102	297
		K	3406	424	403	172	239	441	371	316	372	239	83	346
1936	KARLSØY	M+K	3147	414	380	187	229	472	351	296	331	209	73	205
		M	1680	225	193	83	132	268	189	173	184	95	39	99
		K	1467	189	187	104	97	204	162	123	147	114	34	106
1938	LYNGEN	M+K	4064	539	429	207	284	609	456	393	405	289	109	344
		M	2077	266	209	106	154	332	246	210	210	139	55	150
		K	1987	273	220	101	130	277	210	183	195	150	54	194

KILDE : NOS FOLKEMENGDEN ETTER ALDER OG EKTESKAPELIG STATUS 31. DESEMBER 1975.

1) SUMMEN AV PROSENTTALLENE PÅ EN LINJE VIL IKKE ALLTID VÆRE 100,0.

TABELL 2.2 FORTS. FOLKEMENGDEN ETTER KJØNN OG ALDER. KOMMUNER. ABSOLUTTE OG RELATIVE TALL. 31. DESEMBER 1975

HANDELSDISTRIKT KOMMUNE	KJØNN	I											70 RR OG OVER
		1) ALT	0-6 RR	7-12 RR	13-15 RR	16-19 RR	20-29 RR	30-39 RR	40-49 RR	50-59 RR	60-66 RR	67-69 RR	
1939 STORFJORD	M+K	1768	226	166	83	115	321	173	157	225	125	42	135
	M	945	108	82	47	60	195	101	83	124	61	15	69
	K	823	118	84	36	55	126	72	74	101	64	27	66
533 SKJERVØY H.D.	M+K	13267	1724	1537	713	927	1993	1477	1285	1379	904	313	1015
	M	6910	807	785	368	492	1093	822	694	732	479	157	481
	K	6357	917	752	345	435	900	655	591	647	425	156	534
1940 KRÆFJORD	M+K	3155	403	369	183	238	474	317	328	303	223	77	240
	M	1667	196	175	97	125	278	174	180	176	117	39	110
	K	1488	207	194	86	113	196	143	148	127	106	38	130
1941 SKJERVØY	M+K	3677	533	447	193	275	576	434	321	369	233	74	222
	M	1877	258	223	102	143	294	251	166	181	121	36	102
	K	1800	275	224	91	132	282	183	155	188	112	38	120
1942 NORDREISA	M+K	4435	539	486	244	301	673	488	453	482	303	107	359
	M	2357	247	270	127	169	386	259	250	258	165	55	171
	K	2078	292	216	117	132	287	229	203	224	138	52	188
1943 KVÆNANGEN	M+K	2000	249	235	93	113	270	238	183	225	145	55	194
	M	1009	106	117	42	55	135	138	98	117	76	27	98
	K	991	143	118	51	58	135	100	85	108	69	28	96
PROSENT													
HELE LANDET	M+K	100,0	10,9	9,8	4,6	6,2	15,4	11,7	10,3	12,1	7,4	2,7	9,1
	M	100,0	11,2	10,1	4,7	6,3	16,0	12,0	10,4	12,0	7,2	2,5	7,5
	K	100,0	10,6	9,4	4,4	6,0	14,8	11,3	10,1	12,2	7,7	2,9	10,6
HELE FYLKET	M+K	100,0	12,6	11,2	5,0	6,4	16,5	12,2	9,8	10,6	6,3	2,3	7,2
	M	100,0	12,6	11,2	5,0	6,5	17,0	12,7	10,1	10,6	6,2	2,0	6,1
	K	100,0	12,6	11,2	4,9	6,3	16,0	11,7	9,6	10,5	6,4	2,5	8,3
523 HARSTAD H.D.	M+K	100,0	11,9	10,6	4,9	6,4	16,3	11,9	10,1	11,4	6,5	2,4	7,7
	M	100,0	12,4	10,9	4,8	6,4	16,6	12,4	10,2	11,5	6,3	2,0	6,4
	K	100,0	11,4	10,2	5,1	6,3	16,0	11,5	9,9	11,2	6,7	2,7	9,0
1901 HARSTAD	M+K	100,0	12,7	11,0	4,9	6,0	16,8	12,9	10,5	11,0	5,6	1,9	6,6
	M	100,0	13,2	11,2	4,8	6,0	17,1	13,4	10,7	11,2	5,5	1,6	5,1
	K	100,0	12,2	10,8	5,1	6,1	16,5	12,4	10,3	10,7	5,8	2,2	8,0
1911 KVÆFJORD	M+K	100,0	11,7	9,3	4,7	6,8	18,9	11,0	8,0	10,3	7,4	3,3	8,6
	M	100,0	11,9	10,4	4,8	7,5	17,5	11,7	8,2	9,7	7,4	2,5	8,4
	K	100,0	11,5	8,3	4,7	6,1	20,3	10,4	7,8	10,8	7,4	4,0	8,8
1913 SKÅNRLAND	M+K	100,0	10,5	9,7	4,8	7,2	13,8	10,3	9,3	12,5	8,2	3,3	10,4
	M	100,0	11,2	10,5	4,3	6,9	14,0	10,8	9,4	12,9	8,0	2,9	9,0
	K	100,0	9,6	8,8	5,3	7,5	13,5	9,7	9,2	12,2	8,4	3,7	12,0
1915 BJARKØY	M+K	100,0	7,4	8,7	4,0	5,8	13,4	8,2	7,6	15,7	12,9	4,5	11,9
	M	100,0	8,2	9,7	4,1	6,9	14,5	9,1	6,9	13,2	12,3	4,3	10,6
	K	100,0	6,4	7,6	3,8	4,5	12,1	7,1	8,3	18,5	13,5	4,8	13,3
1917 IBESTAD	M+K	100,0	9,4	10,4	5,3	7,6	12,5	9,0	10,8	13,1	8,2	2,8	10,9
	M	100,0	9,6	10,3	5,0	7,2	15,0	9,0	11,0	13,3	7,5	2,5	9,6
	K	100,0	9,2	10,6	5,5	8,0	9,9	9,1	10,6	12,9	8,9	3,1	12,3
524 INDRE SØR-TROMS H.D.	M+K	100,0	11,5	10,4	5,0	6,3	15,3	10,4	9,8	10,8	7,2	3,2	10,0
	M	100,0	11,3	10,0	4,7	6,6	17,2	10,7	10,4	9,9	7,2	2,9	9,0
	K	100,0	11,7	10,7	5,4	6,0	13,3	10,2	9,2	11,6	7,3	3,5	11,1
1919 GRATANGEN	M+K	100,0	8,6	10,8	5,6	7,0	11,4	9,0	10,3	11,9	8,1	4,4	12,9
	M	100,0	7,9	10,8	5,4	8,2	13,1	8,9	11,2	10,9	7,7	3,2	12,7
	K	100,0	9,4	10,7	5,8	5,7	9,5	9,2	9,3	13,1	8,7	5,7	13,0
1921 SALANGEN	M+K	100,0	10,5	9,8	4,9	6,0	13,3	10,0	9,4	11,0	8,1	4,0	12,9
	M	100,0	10,4	8,9	4,4	5,9	15,1	10,9	10,4	10,2	8,4	3,8	11,6
	K	100,0	10,7	10,7	5,4	6,2	11,4	9,1	8,4	11,9	7,8	4,2	14,2
1922 BARDU	M+K	100,0	14,3	11,3	5,0	6,1	19,6	12,4	9,9	9,3	4,9	1,8	5,5
	M	100,0	14,5	11,2	4,4	6,5	21,9	12,0	10,3	8,0	5,0	1,8	4,5
	K	100,0	14,1	11,4	5,5	5,6	17,1	13,0	9,5	10,6	4,9	1,8	6,7
1926 DYRØY	M+K	100,0	10,3	9,1	4,8	6,7	14,0	8,2	10,1	12,3	9,7	3,4	11,4
	M	100,0	9,7	9,0	5,1	6,6	15,1	9,1	10,1	12,6	9,4	3,3	10,1
	K	100,0	10,9	9,3	4,6	6,8	12,9	7,2	10,0	12,0	10,0	3,6	12,7
531 FINNSNES H.D.	M+K	100,0	12,6	11,4	5,3	6,7	15,6	11,2	10,0	11,1	6,5	2,3	7,4
	M	100,0	12,3	11,1	5,5	7,0	16,9	11,3	9,9	10,9	6,7	2,1	6,4
	K	100,0	12,8	11,7	5,1	6,5	14,2	11,1	10,0	11,2	6,3	2,5	8,5
1924 MÅLSELV	M+K	100,0	13,4	11,1	4,9	6,3	18,4	12,0	10,0	9,0	5,8	2,2	7,0
	M	100,0	13,2	11,0	4,9	6,4	20,3	11,5	10,0	8,5	6,1	2,0	6,3
	K	100,0	13,7	11,3	4,8	6,1	16,2	12,7	10,0	9,5	5,5	2,5	7,7
1925 SØRREISA	M+K	100,0	13,2	12,1	5,4	6,4	14,8	12,4	9,4	10,8	6,0	2,2	7,3
	M	100,0	12,7	12,3	5,4	6,7	15,8	12,2	9,7	10,8	5,9	1,7	6,7
	K	100,0	13,7	11,8	5,3	6,1	13,7	12,6	9,1	10,8	6,1	2,8	7,9
1927 TRANØY	M+K	100,0	10,9	10,4	5,2	7,5	13,3	9,9	10,2	13,3	8,2	3,3	7,9
	M	100,0	10,3	10,7	5,6	8,3	14,6	9,5	10,3	12,5	8,3	3,1	6,8
	K	100,0	11,5	10,0	4,8	6,6	11,9	10,3	10,1	14,2	8,1	3,5	9,1

1) SUMMEN AV PROSENTTALLENE PR EN LINJE VIL IKKE ALLTID VÆRE 100,0.

TABELL 2.2 FORTS. FOLKEMENGDEN ETTER KJØNN OG ALDER. KOMMUNER. ABSOLUTE OG RELATIVE TALL. 31. DESEMBER 1975

HANDELSDISTRIKT	KOMMUNE	I KJØNN ALT	I										70 ÅR OG OVER
			0-6 ÅR	7-12 ÅR	13-15 ÅR	16-19 ÅR	20-29 ÅR	30-39 ÅR	40-49 ÅR	50-59 ÅR	60-66 ÅR	67-69 ÅR	
1928 TORSKEN	M+K	100,0	10,2	9,9	5,8	6,7	13,3	9,3	9,7	13,4	9,3	3,3	8,9
	M	100,0	11,6	7,1	5,6	8,4	15,4	10,4	9,1	13,5	8,6	3,4	6,8
	K	100,0	8,7	12,9	6,0	4,9	11,0	8,2	10,4	13,3	10,1	3,2	11,2
1929 BERG	M+K	100,0	11,9	10,0	5,2	7,3	14,8	9,0	10,9	12,4	7,6	2,8	8,2
	M	100,0	10,1	9,0	5,5	6,7	16,8	10,1	10,5	13,0	7,5	3,0	7,7
	K	100,0	13,6	11,0	4,9	8,0	12,8	7,9	11,2	11,8	7,6	2,5	8,7
1931 LENVIK	M+K	100,0	12,5	12,0	5,5	7,0	14,8	11,1	10,0	11,7	6,2	1,9	7,3
	M	100,0	12,4	11,8	5,8	7,0	15,5	11,6	9,8	11,8	6,6	1,7	6,0
	K	100,0	12,6	12,3	5,2	6,8	14,0	10,5	10,2	11,5	5,9	2,2	8,8
532 TROMSØ H.D.	M+K	100,0	13,1	11,5	4,7	6,1	17,6	13,4	9,7	9,9	5,8	2,0	6,1
	M	100,0	13,3	11,5	4,9	6,1	17,5	14,1	10,1	10,1	5,5	1,8	5,1
	K	100,0	13,0	11,5	4,6	6,2	17,8	12,6	9,4	9,7	6,0	2,1	7,2
1902 TROMSØ	M+K	100,0	13,2	11,6	4,6	5,9	18,7	14,2	9,8	9,6	5,4	1,8	5,3
	M	100,0	13,6	11,8	4,8	5,8	18,2	15,0	10,0	9,7	5,2	1,6	4,2
	K	100,0	12,9	11,5	4,3	5,9	19,2	13,4	9,5	9,4	5,5	2,0	6,4
1933 BALSFJORD	M+K	100,0	12,3	11,6	5,2	6,7	13,5	11,4	10,0	11,0	6,7	2,6	9,1
	M	100,0	12,1	11,4	5,3	6,3	14,1	11,9	10,6	11,0	6,4	2,8	8,1
	K	100,0	12,4	11,8	5,0	7,0	12,9	10,9	9,3	10,9	7,0	2,4	10,2
1936 KARLSØY	M+K	100,0	13,2	12,1	5,9	7,3	15,0	11,2	9,4	10,5	6,6	2,3	6,5
	M	100,0	13,4	11,5	4,9	7,9	16,0	11,3	10,3	11,0	5,7	2,3	5,9
	K	100,0	12,9	12,7	7,1	6,6	13,9	11,0	8,4	10,0	7,8	2,3	7,2
1938 LYNGEN	M+K	100,0	13,3	10,6	5,1	7,0	15,0	11,2	9,7	10,0	7,1	2,7	8,5
	M	100,0	12,8	10,1	5,1	7,4	16,0	11,8	10,1	10,1	6,7	2,6	7,2
	K	100,0	13,7	11,1	5,1	6,5	13,9	10,6	9,2	9,8	7,5	2,7	9,8
1939 STORFJORD	M+K	100,0	12,8	9,4	4,7	6,5	18,2	9,8	8,9	12,7	7,1	2,4	7,6
	M	100,0	11,4	8,7	5,0	6,3	20,6	10,7	8,8	13,1	6,5	1,6	7,3
	K	100,0	14,3	10,2	4,4	6,7	15,3	8,7	9,0	12,3	7,8	3,3	8,0
533 SKJERVØY H.D.	M+K	100,0	13,0	11,6	5,4	7,0	15,0	11,1	9,7	10,4	6,8	2,4	7,7
	M	100,0	11,7	11,4	5,3	7,1	15,8	11,9	10,0	10,6	6,9	2,3	7,0
	K	100,0	14,4	11,8	5,4	6,8	14,2	10,3	9,3	10,2	6,7	2,5	8,4
1940 KRÆFJORD	M+K	100,0	12,8	11,7	5,8	7,5	15,0	10,0	10,4	9,6	7,1	2,4	7,6
	M	100,0	11,8	10,5	5,8	7,5	16,7	10,4	10,8	10,6	7,0	2,3	6,6
	K	100,0	13,9	13,0	5,8	7,6	13,2	9,6	9,9	8,5	7,1	2,6	8,7
1941 SKJERVØY	M+K	100,0	14,5	12,2	5,2	7,5	15,7	11,8	8,7	10,0	6,3	2,0	6,0
	M	100,0	13,7	11,9	5,4	7,6	15,7	13,4	8,8	9,6	6,4	1,9	5,4
	K	100,0	15,3	12,4	5,1	7,3	15,7	10,2	8,6	10,4	6,2	2,1	6,7
1942 NORDREISA	M+K	100,0	12,2	11,0	5,5	6,8	15,2	11,0	10,2	10,9	6,8	2,4	8,1
	M	100,0	10,5	11,5	5,4	7,2	16,4	11,0	10,6	10,9	7,0	2,3	7,3
	K	100,0	14,1	10,4	5,6	6,4	13,8	11,0	9,8	10,8	6,6	2,5	9,0
1943 KVÆNANGEN	M+K	100,0	12,5	11,8	4,7	5,7	13,5	11,9	9,2	11,3	7,3	2,8	9,7
	M	100,0	10,5	11,6	4,2	5,5	13,4	13,7	9,7	11,6	7,5	2,7	9,7
	K	100,0	14,4	11,9	5,1	5,9	13,6	10,1	8,6	10,9	7,0	2,8	9,7

1) SUMMEN AV PROSENTTALLENE PR EN LINJE VIL IKKE ALLTID VÆRE 100,0.

TABELL 2.3. AREAL OG FOLKETALL I 1960 OG 1970 I TETTSTEDER MED MINST 1000 INNBYGGERE I 1970

TETTSTED	KOMMUNE	BEREGNET AREAL			FOLKETALL			BEREGNET AREAL PR. INNBYGGER	
		1960	1970	PST. END- RING	1960	1970	PST. END- RING	1960	1970
		1) HEKTAR						2) M	
ANDSELV	MØLSELV	90	155	72	1436	2453	71	630	630
BORKENES	KVÆFJORD	28	112	300	513	1764	244	550	630
FINNSNES	LENVIK	70	109	56	1871	2619	40	370	420
HARSTAD	HARSTAD	267	337	25	11281	13904	23	240	240
SETERMOEN	BARDU	125	159	27	1393	2114	52	900	750
SKJERVØY	SKJERVØY	33	55	67	1227	1801	47	270	310
TROMSØ	TROMSØ	511	748	46	21091	28872	37	240	260

KILDE : REGISTRERINGER AV AREAL VED GEOGRAFISK INSTITUTT, NORGES HANDELSHØYSKOLE/UNIVERSITETET I BERGEN. MATERIALE FRA FOLKE- OG BOLIGTELLINGENE 1960 OG 1970.

1) 1 HEKTAR = 0,01 KM².

TABELL 2.4. PERSONER SOM VAR MED BÅDE I FOLKETELLINGEN I 1960 OG FOLKETELLINGEN I 1970, ETTER BOSTEDSKOMMUNE PR DE TO TIDSPUNKTENE

		BOSTED 1970															
		1901	1902	1911	1913	1915	1917	1919	1921	1922	1924	1925	1926	1927	1928	1929	1931
		HAR- STAD	TROM- SØ	KVÆ- FJORD	SKRN- LAND	BJARK- ØY	IBE- STAD	GRA- TAN- GEN	SAL- AN- GEN	BARDU	MÅLS- ELV	SØR- REISA	DYRØY	TRAN- ØY	TORS- KEN	BERG	LEN- VIK
BOSTED 1960																	
1901	HARSTAD	11991	238	113	24	13	19	9	14	23	41	13	13	5	5	6	21
1902	TROMSØ	97	23186	33	9	-	7	1	7	30	92	50	9	9	5	12	124
1911	KVÆFJORD	210	25	2207	3	1	5	1	2	2	6	2	-	1	-	2	6
1913	SKRNLAND	200	27	12	2255	2	5	1	1	12	3	3	-	-	-	-	4
1915	BJARKØY	143	22	11	4	788	-	6	1	1	1	-	-	2	2	-	7
1917	IBESTAD	198	56	14	9	9	2277	8	8	6	10	5	6	8	6	1	17
1919	GRATANGEN	52	37	7	1	2	4	1427	22	8	7	4	1	-	-	-	5
1921	SALANGEN	121	86	9	2	-	4	4	2818	72	36	9	10	4	8	-	27
1922	BARDU	62	58	5	4	-	3	1	18	2158	53	7	4	-	1	2	13
1924	MÅLSELV	68	236	10	1	-	-	1	4	77	4423	31	2	3	-	-	73
1925	SØRREISA	20	57	8	1	-	-	2	7	9	29	2023	3	1	5	1	52
1926	DYRØY	86	91	11	-	2	1	3	16	12	9	33	1517	4	1	6	54
1927	TRANØY	114	90	6	1	3	-	5	-	1	19	12	2	1532	11	8	88
1928	TORSKEN	119	65	13	2	2	6	-	5	1	11	6	-	122	1355	10	27
1929	BERG	17	65	3	1	-	-	-	-	1	11	1	1	6	5	1050	27
1931	LENVIK	68	393	26	3	1	3	2	8	22	55	50	9	30	10	19	7116
1933	BALSFJORD	20	474	20	3	2	2	2	4	13	65	7	2	4	-	8	17
1936	KARLSØY	11	493	4	1	-	4	-	1	3	6	1	1	3	5	-	13
1938	LYNGEN	12	221	6	2	-	-	5	-	9	28	4	2	2	-	-	18
1939	STORFJORD	1	124	2	-	1	-	1	1	9	13	2	-	1	2	2	4
1940	KÅRFJORD	5	101	5	3	-	1	-	-	3	19	4	-	1	3	4	18
1941	SKJERVØY	24	249	8	3	-	2	1	7	4	14	11	3	2	-	1	13
1942	NORDREISA	7	80	5	-	1	-	-	-	3	12	1	2	3	-	-	15
1943	KVÆNANGEN	5	118	2	1	-	-	-	-	4	1	-	-	2	1	-	3
FYLKET I ALT		13651	26592	2540	2333	827	2343	1480	2944	2483	4964	2279	1587	1745	1425	1132	7762
I ANDRE FYLKER I ALT ..		2203	3592	490	145	45	85	83	166	552	1226	233	54	92	52	56	627
AV DETTE:																	
123	OSLO H.D.	237	351	19	5	2	8	2	5	46	129	26	2	8	6	7	66
331	BERGEN H.D.	67	162	8	2	1	2	2	2	16	39	2	1	1	2	2	18
521	NARVIK H.D.	344	228	73	53	13	9	23	24	57	64	18	4	5	2	-	22
522	VESTERÅLEN H.D. .	385	255	104	6	1	9	7	4	16	46	25	6	6	3	1	36
542	HAMMERFEST H.D. .	69	330	33	8	1	6	1	4	3	16	10	3	3	7	9	43
MED I 1970- TELL- INGEN I ALT ...		15854	30184	3030	2478	872	2428	1563	3110	3035	6190	2512	1641	1837	1477	1188	8389
AV DETTE: TILFLYTTET		3863	6998	823	223	84	151	136	292	877	1767	489	124	305	122	138	1273

KILDE : FOLKETELLING 1960 OG FOLKE- OG BOLIGTELLING 1970.

TABELL 2.5. FLYTTINGER FRA/TIL KOMMUNENE I FYLKET OG UTVALGTE OMRÅDER UTENFOR FYLKET. 1973-1975. ÅRLIG GJENNOMSNIITT

TIL		1901	1902	1911	1913	1915	1917	1919	1921	1922	1924	1925	1926	1927	1928	1929	1931
		HAR- STAD	TROM- SØ	KVÆ- FJORD	SKRN- LAND	BJARK- ØY	IBE- STAD	GRA- TAN- GEN	SAL- AN- GEN	MRLS- BARDU	ELV	SØR- REISA	DYRØY	TRAN- ØY	TORS- KEN	BERG	LEN- VIK
FRA																	
1901	HARSTAD	-	65	49	35	7	32	5	15	13	12	7	2	7	11	-	19
1902	TROMSØ	64	-	6	7	3	5	6	28	22	38	13	8	16	5	10	58
1911	KVÆFJORD	50	10	-	3	1	3	-	2	-	1	-	-	-	3	2	4
1913	SKRNLAND	30	8	3	-	-	-	1	1	2	2	-	-	-	-	-	1
1915	BJARKØY	12	4	3	1	-	2	-	-	-	-	-	-	-	1	-	-
1917	IBESTAD	45	11	3	1	-	-	4	1	2	1	-	-	-	1	-	4
1919	GRATANGEN	8	2	2	1	-	3	-	4	-	2	2	1	-	-	-	-
1921	SALANGEN	7	17	2	2	1	1	8	-	22	7	4	-	1	-	-	3
1922	BARDU	11	23	-	-	-	1	2	18	-	26	2	1	-	-	-	10
1924	MRLSELV	22	46	3	-	-	-	-	6	44	-	11	2	-	2	1	21
1925	SØRREISA	4	17	-	-	-	-	-	1	4	14	-	4	-	-	1	23
1926	DYRØY	12	16	-	-	-	-	3	8	2	3	6	-	-	1	-	8
1927	TRANØY	17	18	-	-	1	1	-	-	1	2	1	2	-	-	1	16
1928	TORSKEN	13	9	2	2	-	3	-	-	2	3	3	1	3	-	5	8
1929	BERG	3	16	-	-	-	-	-	-	-	2	-	1	1	-	-	7
1931	LENVIK	13	82	4	2	-	1	3	4	9	28	19	9	17	3	6	-
1933	BALSFJORD	5	67	1	-	-	-	-	2	2	21	-	-	-	-	1	9
1936	KARLSØY	1	61	1	-	-	-	-	-	1	1	-	-	-	-	-	3
1938	LYNGEN	4	49	-	-	-	-	-	2	3	3	-	-	1	-	-	-
1939	STORFJORD	1	21	-	-	-	-	-	-	-	3	-	-	-	-	-	-
1940	KRFJORD	3	30	-	-	-	-	-	1	-	-	-	-	-	-	-	4
1941	SKJERVØY	1	27	1	-	-	-	-	-	1	1	-	-	-	-	-	4
1942	NORDREISA	1	39	1	1	-	1	-	1	-	6	-	-	1	-	-	3
1943	KVÆNANGEN	1	21	-	-	-	-	1	-	-	1	1	-	-	-	-	4
FYLKET I ALT		328	660	83	55	15	53	34	94	130	176	70	32	49	30	28	209
FRA ANDRE OMRÅDER																	
I ALT		842	1913	149	113	28	69	40	93	299	578	113	47	44	42	25	306
AV DETTE:																	
123	OSLO H.D.	127	389	19	13	4	12	6	22	48	80	20	9	3	7	3	46
331	BERGEN H.D.	49	142	2	8	1	4	2	1	10	17	4	2	-	4	3	24
425	TRONDHEIM H.D. ..	49	107	6	3	2	2	-	4	11	21	2	1	4	3	1	12
521	NARVIK H.D.	86	84	19	26	2	6	4	12	29	20	4	3	7	3	-	14
542	HAMMERFEST H.D. .	14	84	6	1	4	3	3	1	4	5	4	3	3	1	3	12
	UTLANDET	54	171	10	2	2	3	2	5	7	11	4	-	4	1	2	16
TILFLYTTING I ALT		1170	2574	233	169	42	123	74	187	429	754	183	79	93	72	53	515

TABELL 2.6. FRAFLYTTING, TILFLYTTING OG NETTOFLYTTING, ETTER KJØNN OG ALDER. KOMMUNER. 1974

HADELSDISTRIKT KOMMUNE	KJØNN	I ALT	0-6 RR	7-12 RR	13-15 RR	16-19 RR	20-29 RR	30-39 RR	40-49 RR	50-59 RR	60-66 RR	67-69 RR	70 RR OG OVER
FRAFLYTTING													
HELE FYLKET	M+K	7697	1451	549	131	617	3273	1008	301	155	82	48	82
	M	3721	750	283	64	179	1514	579	167	86	40	20	39
	K	3976	701	266	57	438	1759	429	134	69	42	28	43
523 HARSTAD H.D.	M+K	1670	298	112	27	148	732	190	61	37	25	19	21
	M	775	153	55	11	37	328	109	35	19	13	6	9
	K	895	145	57	16	111	404	81	26	18	12	13	12
1901 HARSTAD	M+K	1105	218	77	15	88	456	143	45	24	19	13	7
	M	532	116	41	6	22	206	85	25	11	12	5	3
	K	573	102	36	9	66	250	58	20	13	7	8	4
1911 KVÆFJORD	M+K	223	20	12	3	20	135	15	7	6	1	1	3
	M	95	13	4	2	8	51	7	4	3	-	-	3
	K	128	7	8	1	12	84	8	3	3	1	1	-
1913 SKÅNLAND	M+K	133	20	10	4	12	60	14	5	2	1	1	4
	M	60	10	5	1	1	31	6	3	2	-	-	1
	K	73	10	5	3	11	29	8	2	-	1	1	3
1915 BJARKØY	M+K	57	7	2	1	8	20	6	3	1	3	2	4
	M	25	2	1	1	1	10	3	2	1	1	1	2
	K	32	5	1	-	7	10	3	1	-	2	1	2
1917 IBESTAD	M+K	152	33	11	4	20	61	12	1	4	1	2	3
	M	63	12	4	1	5	30	8	1	2	-	-	-
	K	89	21	7	3	15	31	4	-	2	1	2	3
524 INDRE SØR-TROMS H.D.	M+K	780	152	58	14	53	361	91	29	11	5	2	4
	M	403	84	30	7	16	185	55	14	7	2	1	2
	K	377	68	28	7	37	176	36	15	4	3	1	2
1919 GRATANGEN	M+K	99	16	9	2	15	40	8	4	3	-	1	1
	M	47	7	5	2	4	20	5	1	2	-	-	1
	K	52	9	4	-	11	20	3	3	1	-	1	-
1921 SALANGEN	M+K	148	31	7	3	10	76	13	5	2	-	-	1
	M	66	17	3	1	3	33	5	2	2	-	-	-
	K	82	14	4	2	7	43	8	3	-	-	-	1
1922 BARDU	M+K	436	82	39	9	16	201	61	17	6	5	-	-
	M	238	47	21	4	5	110	38	8	3	2	-	-
	K	198	35	18	5	11	91	23	9	3	3	-	-
1926 DYRØY	M+K	97	23	3	-	12	44	9	3	-	-	1	2
	M	52	13	1	-	4	22	7	3	-	-	1	1
	K	45	10	2	-	8	22	2	-	-	-	-	1
531 FINNSNES H.D.	M+K	1738	337	132	29	154	726	224	72	26	11	9	18
	M	892	177	66	10	51	382	136	38	15	7	5	5
	K	846	160	66	19	103	344	88	34	11	4	4	13
1924 MÅLSELV	M+K	771	153	64	11	39	347	111	27	12	3	3	1
	M	432	76	30	3	17	215	71	13	5	1	1	-
	K	339	77	34	8	22	132	40	14	7	2	2	1
1925 SØRREISA	M+K	170	34	12	4	17	65	19	12	3	1	2	1
	M	83	16	7	1	4	31	12	8	2	1	1	-
	K	87	18	5	3	13	34	7	4	1	-	1	1
1927 TRANØY	M+K	103	20	3	3	12	45	13	3	-	1	-	3
	M	49	11	1	2	4	22	7	1	-	-	-	1
	K	54	9	2	1	8	23	6	2	-	1	-	2
1928 TORSKEN	M+K	112	20	14	1	18	37	15	3	1	3	-	-
	M	49	10	9	1	2	13	10	1	1	2	-	-
	K	63	10	5	-	16	24	5	2	-	1	-	-
1929 BERG	M+K	49	9	1	1	6	27	1	3	1	-	-	-
	M	22	3	1	-	4	11	-	2	1	-	-	-
	K	27	6	-	1	2	16	1	1	-	-	-	-
1931 LENVIK	M+K	533	101	38	9	62	205	65	24	9	3	4	13
	M	257	61	18	3	20	90	36	13	6	3	3	4
	K	276	40	20	6	42	115	29	11	3	-	1	9
532 TROMSØ H.D.	M+K	2930	570	217	54	201	1191	433	123	66	27	15	33
	M	1369	289	115	33	57	497	231	73	38	10	7	19
	K	1561	281	102	21	144	694	202	50	28	17	8	14
1902 TROMSØ	M+K	2259	443	170	42	131	905	360	105	52	21	12	18
	M	1059	232	89	25	36	365	192	64	31	9	5	11
	K	1200	211	81	17	95	540	168	41	21	12	7	7
1933 BALSFJORD	M+K	263	52	16	7	25	114	31	7	8	2	-	1
	M	136	30	9	4	10	56	17	5	4	-	-	1
	K	127	22	7	3	15	58	14	2	4	2	-	-
1936 KARLSØY	M+K	133	24	9	2	18	54	12	2	5	2	2	3
	M	57	9	6	1	5	21	8	1	2	-	2	2
	K	76	15	3	1	13	33	4	1	3	2	-	1

KILDE : MATERIALE I BYRRET.

TABELL 2.6 FORTS. FRAFLYTTING, TILFLYTTING OG NETTOFLYTTING, ETTER KJØNN OG ALDER. KOMMUNER. 1974

HANDELSDISTRIKT KOMMUNE	KJØNN	I ALT	0-6 RR	7-12 RR	13-15 RR	16-19 RR	20-29 RR	30-39 RR	40-49 RR	50-59 RR	60-66 RR	67-69 RR	70 RR OG OVER
1938 LYNGEN	M+K	175	35	15	3	16	74	22	7	1	1	1	-
	M	65	9	6	3	-	35	9	3	1	1	-	-
	K	110	26	9	-	16	41	13	4	-	-	1	-
1939 STORFJORD	M+K	100	16	7	-	11	44	8	2	-	1	-	11
	M	52	9	5	-	6	22	5	-	-	-	-	5
	K	48	7	2	-	5	22	3	2	-	1	-	6
533 SKJERVØY H.D.	M+K	579	94	30	7	61	263	70	16	15	14	3	6
	M	282	47	17	3	18	122	48	7	7	8	1	4
	K	297	47	13	4	43	141	22	9	8	6	2	2
1940 KÅRFJORD	M+K	104	17	3	1	12	54	9	3	2	2	-	1
	M	45	9	2	-	4	19	7	1	-	2	-	1
	K	59	8	1	1	8	35	2	2	2	-	-	-
1941 SKJERVØY	M+K	159	26	13	2	8	75	23	6	2	4	-	-
	M	68	11	5	1	1	32	12	3	1	2	-	-
	K	91	15	8	1	7	43	11	3	1	2	-	-
1942 NORDREISA	M+K	209	37	8	3	32	92	23	3	4	5	-	2
	M	107	22	5	2	10	45	18	1	1	3	-	-
	K	102	15	3	1	22	47	5	2	3	2	-	2
1943 KVÆNANGEN	M+K	107	14	6	1	9	42	15	4	7	3	3	3
	M	62	5	5	-	3	26	11	2	5	1	1	3
	K	45	9	1	1	6	16	4	2	2	2	2	-
TILFLYTTING													
HELE FYLKET	M+K	7831	1485	523	127	516	3522	1008	297	168	82	37	66
	M	3856	773	265	60	156	1682	581	161	90	40	19	29
	K	3975	712	258	67	360	1840	427	136	78	42	18	37
523 HARSTAD H.D.	M+K	1710	309	121	27	138	748	220	60	41	20	12	14
	M	819	147	65	10	43	359	124	34	21	7	5	4
	K	891	162	56	17	95	389	96	26	20	13	7	10
1901 HARSTAD	M+K	1139	202	83	19	74	504	153	46	33	11	4	10
	M	554	93	39	5	22	258	85	27	17	3	3	2
	K	585	109	44	14	52	246	68	19	16	8	1	8
1911 KVÆRFJORD	M+K	235	35	16	1	36	114	19	5	2	2	3	2
	M	93	13	9	1	9	46	11	2	1	1	-	-
	K	142	22	7	-	27	68	8	3	1	1	3	2
1913 SKÅNLAND	M+K	186	44	12	3	8	77	28	5	3	1	4	1
	M	96	28	9	3	4	29	15	3	2	-	2	1
	K	90	16	3	-	4	48	13	2	1	1	2	-
1915 BJARKØY	M+K	42	11	4	-	3	16	5	-	-	2	1	-
	M	20	4	3	-	-	8	4	-	-	1	-	-
	K	22	7	1	-	3	8	1	-	-	1	1	-
1917 IBESTAD	M+K	108	17	6	4	17	37	15	4	3	4	-	1
	M	56	9	5	1	8	18	9	2	1	2	-	1
	K	52	8	1	3	9	19	6	2	2	2	-	-
524 INDRE SØR-TROMS H.D.	M+K	696	140	41	10	44	313	90	30	13	6	5	4
	M	353	72	16	5	19	157	53	15	9	3	3	1
	K	343	68	25	5	25	156	37	15	4	3	2	3
1919 GRATANGEN	M+K	66	14	4	3	4	28	7	3	3	-	-	-
	M	32	6	1	2	-	15	5	1	2	-	-	-
	K	34	8	3	1	4	13	2	2	1	-	-	-
1921 SALANGEN	M+K	151	36	5	-	9	62	20	9	4	3	2	1
	M	66	15	1	-	4	24	14	3	3	1	1	-
	K	85	21	4	-	5	38	6	6	1	2	1	1
1922 GARDU	M+K	404	73	27	7	27	192	54	14	5	2	1	2
	M	224	44	12	3	13	108	29	9	3	1	1	1
	K	180	29	15	4	14	84	25	5	2	1	-	1
1926 DYRØY	M+K	75	17	5	-	4	31	9	4	1	1	2	1
	M	31	7	2	-	2	10	5	2	1	1	1	-
	K	44	10	3	-	2	21	4	2	-	-	1	1
531 FINNSNES H.D.	M+K	1586	300	108	35	117	729	177	64	28	12	4	12
	M	861	169	54	16	44	419	94	34	15	10	3	3
	K	725	131	54	19	73	310	83	30	13	2	1	9
1924 MÅLSELV	M+K	705	125	37	20	49	361	69	35	6	1	-	2
	M	428	69	19	11	25	248	31	21	3	1	-	-
	K	277	56	18	9	24	113	38	14	3	-	-	2
1925 SØRREISA	M+K	176	37	17	6	9	64	31	5	4	3	-	-
	M	96	26	9	3	1	29	21	2	2	3	-	-
	K	80	11	8	3	8	35	10	3	2	-	-	-
1927 TRANØY	M+K	79	20	6	-	4	34	10	2	-	2	-	1
	M	42	15	3	-	2	14	6	1	-	1	-	-
	K	37	5	3	-	2	20	4	1	-	1	-	1

TABELL 2.6 FORTS. FRAFLYTTING, TILFLYTTING OG NETTOFLYTTING, ETTER KJØNN OG ALDER. KOMMUNER. 1974

HANDELSDISTRIKT KOMMUNE	KJØNN	I ALT	0-6 ÅR	7-12 ÅR	13-15 ÅR	16-19 ÅR	20-29 ÅR	30-39 ÅR	40-49 ÅR	50-59 ÅR	60-66 ÅR	67-69 ÅR	70 ÅR OG OVER
1928 TORSKEN	M+K	74	12	6	1	10	27	6	1	6	3	2	-
	M	36	7	2	-	3	12	4	1	4	2	1	-
	K	38	5	4	1	7	15	2	-	2	1	1	-
1929 BERG	M+K	57	8	5	1	7	24	4	4	-	1	-	3
	M	28	-	3	-	3	15	3	2	-	1	-	1
	K	29	8	2	1	4	9	1	2	-	-	-	2
1931 LENVIK	M+K	495	98	37	7	38	219	57	17	12	2	2	6
	M	231	52	18	2	10	101	29	7	6	2	2	2
	K	264	46	19	5	28	118	28	10	6	-	-	4
532 TROMSØ H.D.	M+K	3179	586	212	45	178	1464	441	121	63	29	10	30
	M	1503	312	109	25	34	629	260	67	33	12	5	17
	K	1676	274	103	20	144	835	181	54	30	17	5	13
1902 TROMSØ	M+K	2479	424	162	39	137	1184	356	98	47	16	5	11
	M	1167	229	83	21	24	509	208	57	22	7	2	5
	K	1312	195	79	18	113	675	148	41	25	9	3	6
1933 BALSFJORD	M+K	321	80	27	2	20	127	42	12	1	5	1	4
	M	153	45	13	2	5	50	28	6	-	1	1	2
	K	168	35	14	-	15	77	14	6	1	4	-	2
1936 KARLSØY	M+K	102	19	7	2	7	43	9	5	4	4	1	1
	M	47	7	4	1	3	19	3	2	4	2	1	1
	K	55	12	3	1	4	24	6	3	-	2	-	-
1938 LYNGEN	M+K	183	37	13	2	9	73	25	1	6	3	1	13
	M	90	19	8	1	1	32	16	-	3	1	1	8
	K	93	18	5	1	8	41	9	1	3	2	-	5
1939 STORFJORD	M+K	94	26	3	-	5	37	9	5	5	1	2	1
	M	46	12	1	-	1	19	5	2	4	1	-	1
	K	48	14	2	-	4	18	4	3	1	-	2	-
533 SKJERVØY H.D.	M+K	660	150	41	10	39	268	80	22	23	15	6	6
	M	320	73	21	4	16	118	50	11	12	8	3	4
	K	340	77	20	6	23	150	30	11	11	7	3	2
1940 KRÆFJORD	M+K	114	21	7	2	6	49	16	5	2	4	2	-
	M	55	11	5	1	2	21	8	2	1	3	1	-
	K	59	10	2	1	4	28	8	3	1	1	1	-
1941 SKJERVØY	M+K	233	49	15	3	13	94	25	7	14	7	2	4
	M	119	29	8	1	7	40	16	4	6	4	1	3
	K	114	20	7	2	6	54	9	3	8	3	1	1
1942 NORDREISA	M+K	241	59	15	4	15	97	31	9	5	2	2	2
	M	115	24	6	1	7	46	20	5	4	-	1	1
	K	126	35	9	3	8	51	11	4	1	2	1	1
1943 KVÆNANGEN	M+K	72	21	4	1	5	28	8	1	2	2	-	-
	M	31	9	2	1	-	11	6	-	1	1	-	-
	K	41	12	2	-	5	17	2	1	1	1	-	-
NETTOFLYTTING													
HELE FYLKET	M+K	134	34	-26	-4	-101	249	-	-4	13	-	-11	-16
	M	135	23	-18	-4	-23	168	2	-6	4	-	-1	-10
	K	-1	11	-8	-	-78	81	-2	2	9	-	-10	-6
523 HARSTAD H.D.	M+K	40	11	9	-	-10	16	30	-1	4	-5	-7	-7
	M	44	-6	10	-1	6	31	15	-1	2	-6	-1	-5
	K	-4	17	-1	1	-16	-15	15	-	2	1	-6	-2
1901 HARSTAD	M+K	34	-16	6	4	-14	48	10	1	9	-8	-9	3
	M	22	-23	-2	-1	-	52	-	2	6	-9	-2	-1
	K	12	7	8	5	-14	-4	10	-1	3	1	-7	4
1911 KVÆFJORD	M+K	12	15	4	-2	16	-21	4	-2	-4	1	2	-1
	M	-2	-	5	-1	1	-5	4	-2	-2	1	-	-3
	K	14	15	-1	-1	15	-16	-	-	-2	-	2	2
1913 SKÅNLAND	M+K	53	24	2	-1	-4	17	14	-	1	-	3	-3
	M	36	18	4	2	3	-2	9	-	-	-	2	-
	K	17	6	-2	-3	-7	19	5	-	1	-	1	-3
1915 BJARKØY	M+K	-15	4	2	-1	-5	-4	-1	-3	-1	-1	-1	-4
	M	-5	2	2	-1	-1	-2	1	-2	-1	-	-1	-2
	K	-10	2	-	-	-4	-2	-2	-1	-	-1	-	-2
1917 IBESTAD	M+K	-44	-16	-5	-	-3	-24	3	3	-1	3	-2	-2
	M	-7	-3	1	-	3	-12	1	1	-1	2	-	1
	K	-37	-13	-6	-	-6	-12	2	2	-	1	-2	-3
524 INDRE SØR-TROMS H.D.	M+K	-84	-12	-17	-4	-9	-48	-1	1	2	1	3	-
	M	-50	-12	-14	-2	3	-28	-2	1	2	1	2	-1
	K	-34	-	-3	-2	-12	-20	1	-	-	-	1	1
1919 GRATANGEN	M+K	-33	-2	-5	1	-11	-12	-1	-1	-	-	-1	-1
	M	-15	-1	-4	-	-4	-5	-	-	-	-	-	-1
	K	-18	-1	-1	1	-7	-7	-1	-1	-	-	-1	-

TABELL 2.6 FORTS. FRAFLYTTING, TILFLYTTING OG NETTOFLYTTING, ETTER KJØNN OG ALDER. KOMMUNER. 1974

HANDELSDISTRIKT KOMMUNE	KJØNN	I ALT	0-6 RR	7-12 RR	13-15 RR	16-19 RR	20-29 RR	30-39 RR	40-49 RR	50-59 RR	60-66 RR	67-69 RR	70 RR OG OVER
1921 SALANGEN	M+K	3	5	-2	-3	-1	-14	7	4	2	3	2	-
	M	-	-2	-2	-1	1	-9	9	1	1	1	1	-
	K	3	7	-	-2	-2	-5	-2	3	1	2	1	-
1922 BARDU	M+K	-32	-9	-12	-2	11	-9	-7	-3	-1	-3	1	2
	M	-14	-3	-9	-1	8	-2	-9	1	-	-1	1	1
	K	-18	-6	-3	-1	3	-7	2	-4	-1	-2	-	1
1926 DYRØY	M+K	-22	-6	2	-	-8	-13	-	1	1	1	1	-1
	M	-21	-6	1	-	-2	-12	-2	-1	1	1	-	-1
	K	-1	-	1	-	-6	-1	2	2	-	-	1	-
531 FINNSNES H.D.	M+K	-152	-37	-24	6	-37	3	-47	-8	2	1	-5	-6
	M	-31	-8	-12	6	-7	37	-42	-4	-	3	-2	-2
	K	-121	-29	-12	-	-30	-34	-5	-4	2	-2	-3	-4
1924 MÅLSELV	M+K	-66	-28	-27	9	10	14	-42	8	-6	-2	-3	1
	M	-4	-7	-11	8	8	33	-40	8	-2	-	-1	-
	K	-62	-21	-16	1	2	-19	-2	-	-4	-2	-2	1
1925 SØRREISA	M+K	6	3	5	2	-8	-1	12	-7	1	2	-2	-1
	M	13	10	2	2	-3	-2	9	-6	-	2	-1	-
	K	-7	-7	3	-	-5	1	3	-1	1	-	-1	-1
1927 TRANØY	M+K	-24	-	3	-3	-8	-11	-3	-1	-	1	-	-2
	M	-7	4	2	-2	-2	-8	-1	-	-	1	-	-1
	K	-17	-4	1	-1	-6	-3	-2	-1	-	-	-	-1
1928 TORSKEN	M+K	-38	-8	-8	-	-8	-10	-9	-2	5	-	2	-
	M	-13	-3	-7	-1	1	-1	-6	-	3	-	1	-
	K	-25	-5	-1	1	-9	-9	-3	-2	2	-	1	-
1929 BERG	M+K	8	-1	4	-	1	-3	3	1	-1	1	-	3
	M	6	-3	2	-	-1	4	3	-	-1	1	-	1
	K	2	2	2	-	2	-7	-	1	-	-	-	2
1931 LENVIK	M+K	-38	-3	-1	-2	-24	14	-8	-7	3	-1	-2	-7
	M	-26	-9	-	-1	-10	11	-7	-6	-	-1	-1	-2
	K	-12	6	-1	-1	-14	3	-1	-1	3	-	-1	-5
532 TROMSØ H.D.	M+K	249	16	-5	-9	-23	273	8	-2	-3	2	-5	-3
	M	134	23	-6	-8	-23	132	29	-6	-5	2	-2	-2
	K	115	-7	1	-1	-	141	-21	4	2	-	-3	-1
1902 TROMSØ	M+K	220	-19	-8	-3	6	279	-4	-7	-5	-5	-7	-7
	M	108	-3	-6	-4	-12	144	16	-7	-9	-2	-3	-6
	K	112	-16	-2	1	18	135	-20	-	4	-3	-4	-1
1933 BALSFJORD	M+K	58	28	11	-5	-5	13	11	5	-7	3	1	3
	M	17	15	4	-2	-5	-6	11	1	-4	1	1	1
	K	41	13	7	-3	-	19	-	4	-3	2	-	2
1936 KARLSØY	M+K	-31	-5	-2	-	-11	-11	-3	3	-1	2	-1	-2
	M	-10	-2	-2	-	-2	-2	-5	1	2	2	-1	-1
	K	-21	-3	-	-	-9	-9	2	2	-3	-	-	-1
1938 LYNGEN	M+K	8	2	-2	-1	-7	-1	3	-6	5	2	-	13
	M	25	10	2	-2	1	-1	7	-3	2	-	1	8
	K	-17	-8	-4	1	-8	-	-4	-3	3	2	-1	5
1939 STORFJORD	M+K	-6	10	-4	-	-6	-7	1	3	5	-	2	-10
	M	-6	3	-4	-	-5	-3	-	2	4	1	-	-4
	K	-	7	-	-	-1	-4	1	1	1	-1	2	-6
533 SKJERVØY H.D.	M+K	81	56	11	3	-22	5	10	6	8	1	3	-
	M	38	26	4	1	-2	-4	2	4	5	-	2	-
	K	43	30	7	2	-20	9	8	2	3	1	1	-
1940 KRIFJORD	M+K	10	4	4	1	-6	-5	7	2	-	2	2	-1
	M	10	2	3	1	-2	2	1	1	1	1	1	-1
	K	-	2	1	-	-4	-7	6	1	-1	1	1	-
1941 SKJERVØY	M+K	74	23	2	1	5	19	2	1	12	3	2	4
	M	51	18	3	-	6	8	4	1	5	2	1	3
	K	23	5	-1	1	-1	11	-2	-	7	1	1	1
1942 NORDREISA	M+K	32	22	7	1	-17	5	8	6	1	-3	2	-
	M	8	2	1	-1	-3	1	2	4	3	-3	1	1
	K	24	20	6	2	-14	4	6	2	-2	-	1	-1
1943 KVÆNANGEN	M+K	-35	7	-2	-	-4	-14	-7	-3	-5	-1	-3	-3
	M	-31	4	-3	1	-3	-15	-5	-2	-4	-	-1	-3
	K	-4	3	1	-1	-1	1	-2	-1	-1	-1	-2	-

TABELL 2.7. FRAFLYTTING, TILFLYTTING OG NETTOFLYTTING, ETTER KJØNN OG ALDER. KOMMUNER. 1975

HADELSDISTRIKT KOMMUNE	KJØNN	I ALT	0-6 RR	7-12 RR	13-15 RR	16-19 RR	20-29 RR	30-39 RR	40-49 RR	50-59 RR	60-66 RR	67-69 RR	70 RR OG OVER
FRAFLYTTING													
HELE FYLKET	M+K	7948	1382	616	168	528	3493	1130	322	149	63	28	69
	M	3875	712	292	87	183	1608	672	178	76	31	15	21
	K	4073	670	324	81	345	1885	458	144	73	32	13	48
523 HARSTAD H.D.	M+K	1819	273	144	37	126	851	246	67	40	15	7	13
	M	863	142	70	19	35	382	149	36	19	6	2	3
	K	956	131	74	18	91	469	97	31	21	9	5	10
1901 HARSTAD	M+K	1240	212	110	23	80	525	191	46	28	11	6	8
	M	619	115	54	14	23	253	114	24	13	5	2	2
	K	621	97	56	9	57	272	77	22	15	6	4	6
1911 KVÆFJORD	M+K	260	20	20	5	16	167	18	8	4	1	1	-
	M	99	8	11	2	4	60	9	4	1	-	-	-
	K	161	12	9	3	12	107	9	4	3	1	1	-
1913 SKRNLAND	M+K	148	18	5	4	15	74	17	5	4	3	-	3
	M	62	5	2	2	4	29	12	3	3	1	-	1
	K	86	13	3	2	11	45	5	2	1	2	-	2
1915 BJARKØY	M+K	49	6	3	3	6	19	6	3	3	-	-	-
	M	17	1	-	1	2	7	3	1	2	-	-	-
	K	32	5	3	2	4	12	3	2	1	-	-	-
1917 IBESTAD	M+K	122	17	6	2	9	66	14	5	1	-	-	2
	M	66	13	3	-	2	33	11	4	-	-	-	-
	K	56	4	3	2	7	33	3	1	1	-	-	2
524 INDRE SØR-TROMS H.D.	M+K	787	148	57	12	48	342	117	29	11	6	4	13
	M	390	78	28	4	16	170	64	20	2	2	2	4
	K	397	70	29	8	32	172	53	9	9	4	2	9
1919 GRATANGEN	M+K	63	12	3	-	7	27	8	1	2	1	-	2
	M	30	5	3	-	-	15	6	1	-	-	-	-
	K	33	7	-	-	7	12	2	-	2	1	-	2
1921 SALANGEN	M+K	152	31	8	1	14	63	21	4	4	2	-	4
	M	70	18	4	-	5	22	14	2	2	1	-	2
	K	82	13	4	1	9	41	7	2	2	1	-	2
1922 BARDU	M+K	454	89	38	9	24	190	69	22	4	3	4	2
	M	241	48	18	3	10	109	34	15	-	1	2	1
	K	213	41	20	6	14	81	35	7	4	2	2	1
1926 DYRØY	M+K	118	16	8	2	3	62	19	2	1	-	-	5
	M	49	7	3	1	1	24	10	2	-	-	-	1
	K	69	9	5	1	2	38	9	-	1	-	-	4
531 FINNSNES H.D.	M+K	1930	351	151	53	135	844	234	102	28	10	5	17
	M	1025	193	69	29	55	457	133	60	17	5	3	4
	K	905	158	82	24	80	387	101	42	11	5	2	13
1924 MÅLSELV	M+K	881	159	88	27	42	366	130	57	7	2	1	2
	M	506	80	41	17	17	242	69	33	5	2	-	-
	K	375	79	47	10	25	124	61	24	2	-	1	2
1925 SØRREISA	M+K	189	40	11	6	18	78	24	8	3	-	-	1
	M	91	22	2	1	11	30	17	5	2	-	-	1
	K	98	18	9	5	7	48	7	3	1	-	-	-
1927 TRANØY	M+K	122	25	4	1	14	62	10	3	1	-	-	2
	M	62	14	1	-	4	33	5	3	1	-	-	1
	K	60	11	3	1	10	29	5	-	-	-	-	1
1928 TORSKEN	M+K	97	12	6	1	5	54	7	3	4	1	-	4
	M	55	8	5	1	2	28	5	1	3	1	-	1
	K	42	4	1	-	3	26	2	2	1	-	-	3
1929 BERG	M+K	63	5	5	2	10	26	8	-	1	2	1	3
	M	32	2	1	1	7	14	4	-	1	-	1	1
	K	31	3	4	1	3	12	4	-	-	2	-	2
1931 LENVIK	M+K	578	110	37	16	46	258	55	31	12	5	3	5
	M	279	67	19	9	14	110	33	18	5	2	2	-
	K	299	43	18	7	32	148	22	13	7	3	1	5
532 TROMSØ H.D.	M+K	2789	497	222	57	159	1184	461	99	54	26	8	22
	M	1294	248	101	32	55	481	276	48	26	14	5	8
	K	1495	249	121	25	104	703	185	51	28	12	3	14
1902 TROMSØ	M+K	2134	374	167	49	111	898	369	85	43	19	6	13
	M	982	183	73	28	42	360	213	41	22	10	4	6
	K	1152	191	94	21	69	538	156	44	21	9	2	7
1933 BALSFJORD	M+K	253	51	22	2	18	108	36	9	4	2	-	1
	M	121	26	10	1	5	46	26	4	1	2	-	-
	K	132	25	12	1	13	62	10	5	3	-	-	1
1936 KARLSØY	M+K	152	30	16	2	8	70	17	2	1	-	-	6
	M	72	18	10	-	2	29	9	2	1	-	-	1
	K	80	12	6	2	6	41	8	-	-	-	-	5

KILDE : MATERIALE I BYRRET.

TABELL 2.7 FORTS. FRAFLYTTING, TILFLYTTING OG NETTOFLYTTING, ETTER KJØNN OG ALDER. KOMMUNER. 1975

HANDELSDISTRIKT KOMMUNE	KJØNN	I ALT	0-6 RR	7-12 RR	13-15 RR	16-19 RR	20-29 RR	30-39 RR	40-49 RR	50-59 RR	60-66 RR	67-69 RR	70 RR OG OVER
1938 LYNGEN	M+K	178	27	17	4	14	77	29	2	4	2	1	1
	M	84	14	8	3	5	30	21	1	1	-	1	-
	K	94	13	9	1	9	47	8	1	3	2	-	1
1939 STORFJORD	M+K	72	15	-	-	8	31	10	1	2	3	1	1
	M	35	7	-	-	1	16	7	-	1	2	-	1
	K	37	8	-	-	7	15	3	1	1	1	1	-
533 SKJERVØY H.D.	M+K	623	113	42	9	60	272	72	25	16	6	4	4
	M	303	51	24	3	22	118	50	14	12	4	3	2
	K	320	62	18	6	38	154	22	11	4	2	1	2
1940 KRÆFJORD	M+K	192	44	13	3	13	83	24	7	-	3	1	1
	M	88	18	9	-	8	30	16	4	-	2	1	-
	K	104	26	4	3	5	53	8	3	-	1	-	1
1941 SKJERVØY	M+K	170	30	13	2	16	82	16	3	5	1	2	-
	M	83	14	9	1	3	38	11	1	4	1	1	-
	K	87	16	4	1	13	44	5	2	1	-	1	-
1942 NORDREISA	M+K	180	24	8	1	25	77	23	7	10	1	1	3
	M	88	14	2	-	10	33	16	3	7	-	1	2
	K	92	10	6	1	15	44	7	4	3	1	-	1
1943 KVÆNANGEN	M+K	81	15	8	3	6	30	9	8	1	1	-	-
	M	44	5	4	2	1	17	7	6	1	1	-	-
	K	37	10	4	1	5	13	2	2	-	-	-	-
TILFLYTTING													
HELE FYLKET	M+K	8036	1463	575	133	446	3654	1092	360	150	65	25	73
	M	3915	746	284	67	143	1685	635	206	83	30	13	23
	K	4121	717	291	66	303	1969	457	154	67	35	12	50
523 HARSTAD H.D.	M+K	1690	288	105	30	107	786	219	72	48	16	6	13
	M	811	158	51	12	26	362	125	40	24	8	3	2
	K	879	130	54	18	81	424	94	32	24	8	3	11
1901 HARSTAD	M+K	1179	192	76	25	64	559	150	57	33	7	5	11
	M	587	104	38	10	19	276	83	32	17	3	3	2
	K	592	88	38	15	45	283	67	25	16	4	2	9
1911 KVÆFJORD	M+K	198	28	7	2	29	107	13	4	6	1	-	1
	M	71	14	3	1	6	38	5	2	2	-	-	-
	K	127	14	4	1	23	69	8	2	4	1	-	1
1913 SKÅNLAND	M+K	163	38	9	1	9	56	30	7	6	6	-	1
	M	77	22	4	-	1	19	22	4	2	3	-	-
	K	86	16	5	1	8	37	8	3	4	3	-	1
1915 BJARKØY	M+K	40	2	3	2	1	23	6	1	-	1	1	-
	M	19	2	1	1	-	11	3	-	-	1	-	-
	K	21	-	2	1	1	12	3	1	-	-	1	-
1917 IBESTAD	M+K	110	28	10	-	4	41	20	3	3	1	-	-
	M	57	16	5	-	-	18	12	2	3	1	-	-
	K	53	12	5	-	4	23	8	1	-	-	-	-
524 INDRE SØR-TROMS H.D.	M+K	784	142	61	14	56	342	92	44	12	6	3	12
	M	413	73	31	6	27	175	58	25	9	1	2	6
	K	371	69	30	8	29	167	34	19	3	5	1	6
1919 GRATANGEN	M+K	70	15	7	1	7	27	7	2	1	1	-	2
	M	38	8	3	1	3	13	6	1	1	-	-	2
	K	32	7	4	-	4	14	1	1	-	1	-	-
1921 SALANGEN	M+K	213	35	22	7	11	72	30	19	6	4	1	6
	M	104	15	11	2	5	34	16	11	5	1	1	3
	K	109	20	11	5	6	38	14	8	1	3	-	3
1922 BARDU	M+K	427	75	29	6	34	210	45	21	3	-	-	4
	M	236	38	15	3	19	118	28	12	2	-	-	1
	K	191	37	14	3	15	92	17	9	1	-	-	3
1926 DYRØY	M+K	74	17	3	-	4	33	10	2	2	1	2	-
	M	35	12	2	-	-	10	8	1	1	-	1	-
	K	39	5	1	-	4	23	2	1	1	1	1	-
531 FINNSNES H.D.	M+K	1669	348	119	20	94	769	192	79	19	6	5	18
	M	872	181	57	10	36	403	114	48	12	4	2	5
	K	797	167	62	10	58	366	78	31	7	2	3	13
1924 MÅLSELV	M+K	762	146	56	5	34	383	88	33	9	1	5	2
	M	440	78	23	2	20	235	54	21	5	-	2	-
	K	322	68	33	3	14	148	34	12	4	1	3	2
1925 SØRREISA	M+K	192	51	11	3	9	84	20	12	1	-	-	1
	M	93	25	5	2	3	40	11	7	-	-	-	-
	K	99	26	6	1	6	44	9	5	1	-	-	1
1927 TRANØY	M+K	116	25	7	4	7	48	12	5	4	-	-	4
	M	50	10	4	3	4	18	6	1	3	-	-	1
	K	66	15	3	1	3	30	6	4	1	-	-	3

TABELL 2.7 FORTS. FRAFLYTTING, TILFLYTTING OG NETTOFLYTTING, ETTER KJØNN OG ALDER. KOMMUNER. 1975

HANDELSDISTRIKT KOMMUNE	KJØNN	I ALT	0-6 ÅR	7-12 ÅR	13-15 ÅR	16-19 ÅR	20-29 ÅR	30-39 ÅR	40-49 ÅR	50-59 ÅR	60-66 ÅR	67-69 ÅR	70 ÅR OG OVER
1928 TORSKEN	M+K	70	14	4	1	2	35	7	3	-	3	-	1
	M	35	9	4	-	1	11	6	2	-	2	-	-
	K	35	5	-	1	1	24	1	1	-	1	-	1
1929 BERG	M+K	45	6	1	-	3	25	2	1	2	-	-	5
	M	20	2	1	-	-	11	1	1	2	-	-	2
	K	25	4	-	-	3	14	1	-	-	-	-	3
1931 LENVIK	M+K	484	106	40	7	39	194	63	25	3	2	-	5
	M	234	57	20	3	8	88	36	16	2	2	-	2
	K	250	49	20	4	31	106	27	9	1	-	-	3
532 TROMSØ H.D.	M+K	3352	586	249	57	164	1528	508	138	62	29	11	20
	M	1551	286	127	32	43	642	288	75	32	13	6	7
	K	1801	300	122	25	121	886	220	63	30	16	5	13
1902 TROMSØ	M+K	2681	430	197	43	125	1283	413	115	38	15	7	15
	M	1235	203	103	25	32	541	234	62	22	6	2	5
	K	1446	227	94	18	93	742	179	53	16	9	5	10
1933 BALSFJORD	M+K	285	67	28	6	18	95	42	11	11	5	1	1
	M	130	34	12	4	5	38	21	7	3	4	1	1
	K	155	33	16	2	13	57	21	4	8	1	-	-
1936 KARLSØY	M+K	150	39	8	5	7	61	17	6	3	1	-	3
	M	70	19	5	2	2	27	8	4	2	1	-	-
	K	80	20	3	3	5	34	9	2	1	-	-	3
1938 LYNGEN	M+K	168	42	13	2	12	63	25	3	5	2	-	1
	M	74	24	5	-	3	22	15	1	3	-	-	1
	K	94	18	8	2	9	41	10	2	2	2	-	-
1939 STORFJORD	M+K	68	8	3	1	2	26	11	3	5	6	3	-
	M	42	6	2	1	1	14	10	1	2	2	3	-
	K	26	2	1	-	1	12	1	2	3	4	-	-
533 SKJERVØY H.D.	M+K	541	99	41	12	25	229	81	27	9	8	-	10
	M	268	48	18	7	11	103	50	18	6	4	-	3
	K	273	51	23	5	14	126	31	9	3	4	-	7
1940 KRÆFJORD	M+K	135	32	5	2	5	69	12	5	1	1	-	3
	M	65	15	2	1	1	32	8	4	1	-	-	1
	K	70	17	3	1	4	37	4	1	-	1	-	2
1941 SKJERVØY	M+K	139	23	12	4	6	55	21	7	5	3	-	3
	M	70	11	4	2	3	24	15	5	3	2	-	1
	K	69	12	8	2	3	31	6	2	2	1	-	2
1942 NORDREISA	M+K	203	30	21	6	11	79	37	10	3	3	-	3
	M	99	16	10	4	6	35	19	5	2	2	-	-
	K	104	14	11	2	5	44	18	5	1	1	-	3
1943 KVÆNANGEN	M+K	64	14	3	-	3	26	11	5	-	1	-	1
	M	34	6	2	-	1	12	8	4	-	-	-	1
	K	30	8	1	-	2	14	3	1	-	1	-	-
NETTOFLYTTING													
HELE FYLKET	M+K	88	81	-41	-35	-82	161	-38	38	1	2	-3	4
	M	40	34	-8	-20	-40	77	-37	28	7	-1	-2	2
	K	48	47	-33	-15	-42	84	-1	10	-6	3	-1	2
523 HARSTAD, H.D.	M+K	-129	15	-39	-7	-19	-65	-27	5	8	1	-1	-
	M	-52	16	-19	-7	-9	-20	-24	4	5	2	1	-1
	K	-77	-1	-20	-	-10	-45	-3	1	3	-1	-2	1
1901 HARSTAD	M+K	-61	-20	-34	2	-16	34	-41	11	5	-4	-1	3
	M	-32	-11	-16	-4	-4	23	-31	8	4	-2	1	-
	K	-29	-9	-18	6	-12	11	-10	3	1	-2	-2	3
1911 KVÆFJORD	M+K	-62	8	-13	-3	13	-60	-5	-4	2	-	-1	1
	M	-28	6	-8	-1	2	-22	-4	-2	1	-	-	-
	K	-34	2	-5	-2	11	-38	-1	-2	1	-	-1	1
1913 SKRNLAND	M+K	15	20	4	-3	-6	-18	13	2	2	3	-	-2
	M	15	17	2	-2	-3	-10	10	1	-1	2	-	-1
	K	-	3	2	-1	-3	-8	3	1	3	1	-	-1
1915 BJARKØY	M+K	-9	-4	-	-1	-5	4	-	-2	-3	1	1	-
	M	2	1	1	-	-2	4	-	-1	-2	1	-	-
	K	-11	-5	-1	-1	-3	-	-	-1	-1	-	1	-
1917 IBESTAD	M+K	-12	11	4	-2	-5	-25	6	-2	2	1	-	-2
	M	-9	3	2	-	-2	-15	1	-2	3	1	-	-
	K	-3	8	2	-2	-3	-10	5	-	-1	-	-	-2
524 INDRE SØR-TROMS H.D.	M+K	-3	-6	4	2	8	-	-25	15	1	-	-1	-1
	M	23	-5	3	2	11	5	-6	5	7	-1	-	2
	K	-26	-1	1	-	-3	-5	-19	10	-6	1	-1	-3
1919 GRATANGEN	M+K	7	3	4	1	-	-	-1	1	-1	-	-	-
	M	8	3	-	1	3	-2	-	-	1	-	-	2
	K	-1	-	4	-	-3	2	-1	1	-2	-	-	-2

TABELL 2.7 FORTS. FRAFLYTTING, TILFLYTTING OG NETTOFLYTTING, ETTER KJØNN OG ALDER. KOMMUNER. 1975

HANDELSDISTRIKT KOMMUNE	KJØNN	I ALT	0-6 RR	7-12 RR	13-15 RR	16-19 RR	20-29 RR	30-39 RR	40-49 RR	50-59 RR	60-66 RR	67-69 RR	70 RR OG OVER
1921 SALANGEN	M+K	61	4	14	6	-3	9	9	15	2	2	1	2
	M	34	-3	7	2	-	12	2	9	3	-	1	1
	K	27	7	7	4	-3	-3	7	6	-1	2	-	1
1922 BARDU	M+K	-27	-14	-9	-3	10	20	-24	-1	-1	-3	-4	2
	M	-5	-10	-3	-	9	9	-6	-3	2	-1	-2	-
	K	-22	-4	-6	-3	1	11	-18	2	-3	-2	-2	2
1926 DYRØY	M+K	-44	1	-5	-2	1	-29	-9	-	1	1	2	-5
	M	-14	5	-1	-1	-1	-14	-2	-1	1	-	1	-1
	K	-30	-4	-4	-1	2	-15	-7	1	-	1	1	-4
531 FINNSNES H.D.	M+K	-261	-3	-32	-33	-41	-75	-42	-23	-9	-4	-	1
	M	-153	-12	-12	-19	-19	-54	-19	-12	-5	-1	-1	1
	K	-108	9	-20	-14	-22	-21	-23	-11	-4	-3	1	-
1924 MÅLSELV	M+K	-119	-13	-32	-22	-8	17	-42	-24	2	-1	4	-
	M	-66	-2	-18	-15	3	-7	-15	-12	-	-2	2	-
	K	-53	-11	-14	-7	-11	24	-27	-12	2	1	2	-
1925 SØRREISA	M+K	3	11	-	-3	-9	6	-4	4	-2	-	-	-
	M	2	3	3	1	-8	10	-6	2	-2	-	-	-1
	K	1	8	-3	-4	-1	-4	2	2	-	-	-	1
1927 TRANØY	M+K	-6	-	3	3	-7	-14	2	2	3	-	-	2
	M	-12	-4	3	3	-	-15	1	-2	2	-	-	-
	K	6	4	-	-	-7	1	1	4	1	-	-	2
1928 TORSKEN	M+K	-27	2	-2	-	-3	-19	-	-	-4	2	-	-3
	M	-20	1	-1	-1	-1	-17	1	1	-3	1	-	-1
	K	-7	1	-1	1	-2	-2	-1	-1	-1	1	-	-2
1929 BERG	M+K	-18	1	-4	-2	-7	-1	-6	1	1	-2	-1	2
	M	-12	-	-	-1	-7	-3	-3	1	1	-	-1	1
	K	-6	1	-4	-1	-	2	-3	-	-	-2	-	1
1931 LENVIK	M+K	-94	-4	3	-9	-7	-64	8	-6	-9	-3	-3	-
	M	-45	-10	1	-6	-6	-22	3	-2	-3	-	-2	2
	K	-49	6	2	-3	-1	-42	5	-4	-6	-3	-1	-2
532 TROMSØ H.D.	M+K	563	89	27	-	5	344	47	39	8	3	3	-2
	M	257	38	26	-	-12	161	12	27	6	-1	1	-1
	K	306	51	1	-	17	183	35	12	2	4	2	-1
1902 TROMSØ	M+K	547	56	30	-6	14	385	44	30	-5	-4	1	2
	M	253	20	30	-3	-10	181	21	21	-	-4	-2	-1
	K	294	36	-	-3	24	204	23	9	-5	-	3	3
1933 BALSFJORD	M+K	32	16	6	4	-	-13	6	2	7	3	1	-
	M	9	8	2	3	-	-8	-5	3	2	2	1	1
	K	23	8	4	1	-	-5	11	-1	5	1	-	-1
1936 KARLSØY	M+K	-2	9	-8	3	-1	-9	-	4	2	1	-	-3
	M	-2	1	-5	2	-	-2	-1	2	1	1	-	-1
	K	-	8	-3	1	-1	-7	1	2	1	-	-	-2
1938 LYGGEN	M+K	-10	15	-4	-2	-2	-14	-4	1	1	-	-1	-
	M	-10	10	-3	-3	-2	-8	-6	-	2	-	-1	1
	K	-	5	-1	1	-	-6	2	1	-1	-	-	-1
1939 STORFJORD	M+K	-4	-7	3	1	-6	-5	1	2	3	3	2	-1
	M	7	-1	2	1	-	-2	3	1	1	-	3	-1
	K	-11	-6	1	-	-6	-3	-2	1	2	3	-1	-
533 SKJERVØY H.D.	M+K	-82	-14	-1	3	-35	-43	9	2	-7	2	-4	6
	M	-35	-3	-6	4	-11	-15	-	4	-6	-	-3	1
	K	-47	-11	5	-1	-24	-28	9	-2	-1	2	-1	5
1940 KRÆFJORD	M+K	-57	-12	-8	-1	-8	-14	-12	-2	1	-2	-1	2
	M	-25	-3	-7	1	-7	2	-8	-	1	-2	-1	1
	K	-34	-9	-1	-2	-1	-16	-4	-2	-	-	-	1
1941 SKJERVØY	M+K	-31	-7	-1	2	-10	-27	5	4	-	2	-2	3
	M	-13	-3	-5	1	-	-14	4	4	-1	1	-1	1
	K	-18	-4	4	1	-10	-13	1	-	1	1	-1	2
1942 NORDREISA	M+K	23	6	13	5	-14	2	14	3	-7	2	-1	-
	M	11	2	8	4	-4	2	3	2	-5	2	-1	-2
	K	12	4	5	1	-10	-	11	1	-2	-	-	2
1943 KVÆNANGEN	M+K	-17	-1	-5	-3	-3	-4	2	-3	-1	-	-	1
	M	-10	1	-2	-2	-	-5	1	-2	-1	-1	-	1
	K	-7	-2	-3	-1	-3	1	1	-1	-	1	-	-

TABELL 2.8. FØDTE, DØDE, INNFLYTTING, UTFLYTTING OG FOLKETILVEKST. KOMMUNER. 1973-1975. ARLIG
 GJENNOMSNIITT

HANDELSDISTRIKT KOMMUNE	FOLKE- TALL 1/1 1973	LEV- ENDE FØDTE	DØDE	INN- FLYT- TINGER	UT- FLYT- TINGER	FOLKETILVEKST		LEVENDE	DØDE	INN- FLYT- TINGER	UT- FLYT- TINGER
						I ALT	PRO- SENT	FØDTE PR. 1000 KVINNER 15-44 2)	PR. 1000 INN- BYG- GERE 3)	PR. 1000 INN- BYG- GERE 3)	PR. 1000 INNBYG- GERE 3)
HELE FYLKET ..	140116	2382	1296	8035	7723	1369	1,0	84,6	9,1	56,4	54,4
523 HARSTAD H.D.	31034	520	291	1665	1655	239	0,8	81,3	9,3	53,0	52,7
1901 HARSTAD	20538	372	174	1116	1095	219	1,1	84,0	8,4	53,6	52,5
1911 KVÆRFJORD	3744	55	35	223	236	6	0,2	65,6	9,3	58,7	62,2
1913 SKÅNLAND	2948	46	37	156	132	43	1,4	88,5	12,4	55,6	44,3
1915 BJARKØY	932	13	14	41	55	-19	-2,1	75,2	15,6	44,5	59,8
1917 TRESTAD	2872	37	30	119	137	-11	-0,4	77,9	10,5	41,3	47,5
524 INDRE SØR- TROMS H.D.	11354	167	132	754	796	-8	-0,1	84,5	11,6	66,3	70,1
1919 GRATANGEN	1814	18	27	72	82	-19	-1,0	68,6	15,1	39,8	45,1
1921 SALANGEN	3630	47	48	182	157	23	0,6	82,5	13,2	49,8	43,0
1922 BARDU	3958	75	34	422	444	18	0,5	91,7	8,5	105,8	111,4
1926 DYRØY	1952	27	22	78	113	-30	-1,6	83,0	11,6	40,9	59,0
531 FINNSNES H.D. ..	27743	455	267	1634	1753	69	0,2	86,8	9,5	58,4	62,7
1924 MÅLSELV	8091	138	58	744	832	-8	-0,1	86,1	7,2	91,7	102,6
1925 SØRREISA	3348	57	31	179	165	40	1,2	90,1	9,3	52,9	48,8
1927 TRANØY	2249	30	26	89	98	-6	-0,3	80,9	11,5	39,4	43,6
1928 TORSKEN	1688	26	21	72	100	-23	-1,4	96,7	12,7	42,8	59,5
1929 BERG	1469	25	21	52	61	-6	-0,4	95,7	14,5	35,7	42,3
1931 LENVIK	10898	178	109	499	497	71	0,6	85,1	9,8	45,0	44,8
532 TROMSØ H.D. ..	56872	1028	471	3045	2618	983	1,7	84,4	8,1	52,4	45,1
1902 TROMSØ	41219	763	318	2433	2008	840	2,0	81,7	7,5	56,9	47,5
1933 BALSFJORD	6871	108	65	280	247	77	1,1	88,8	9,4	40,5	35,7
1936 KARLSØY	3079	57	25	123	132	24	0,8	101,1	7,9	39,4	42,3
1938 LYNGEN	3964	68	44	167	154	38	0,9	91,6	10,8	41,4	38,1
1939 STORFJORD	1739	31	20	72	78	5	0,3	100,0	11,6	41,0	44,2
533 SKJERVØY H.D. ..	13113	213	135	559	590	48	0,4	90,3	10,3	42,7	45,0
1940 KÆRFJORD	3227	50	36	99	138	-25	-0,8	90,7	11,4	31,2	43,4
1941 SKJERVØY	3465	72	29	183	159	67	1,9	105,4	8,3	51,9	44,9
1942 NORDREISA	4341	59	41	206	192	32	0,7	76,4	9,4	47,3	44,1
1943 KVÆNANGEN	2080	32	28	71	101	-26	-1,3	90,7	13,7	34,8	49,7

KILDE : NOS FOLKETALLET I KOMMUNENE OG MATERIALE I BYRRET.

1) FRAMKOMMET VED Å DIVIDERE FOLKETILVEKST MED FOLKETALL 1. JANUAR 1974.

2) KVINNER 1. JANUAR 1974.

3) INNBYGGERE 1. JANUAR 1974

TABELL 2.9. FRAMSKREVET FOLKEMENGE VED UTGANGEN AV ÅRET, ETTER KJØNN OG ALDER. KOMMUNER. ALTERNATIV
1)
H OG L, 1977-1990

HANDELSDISTRIKT	AL- TER- NATIV	1974, REGISTRERT FOLKEMENGE		1977		1980		1985		1990	
		I ALT	AV DETTE KVINNER	I ALT	AV DETTE KVINNER	I ALT	AV DETTE KVINNER	I ALT	AV DETTE KVINNER	I ALT	AV DETTE KVINNER
HELE FYLKET	H	143232	70042	147605	72314	151802	74483	158477	77843	164834	80950
	L	143232	70042	146763	71904	149797	73504	154453	75873	158724	77962
ALDER											
0- 6 ÅR	H	18795	9184	17880	8746	17658	8619	18549	9058	19430	9486
	L	18795	9184	17038	8336	15653	7640	15764	7696	16520	8066
7-12	H	15758	7735	16717	8198	16434	8070	15099	7408	15682	7681
	L	15758	7735	16717	8198	16434	8070	13860	6800	13327	6528
13-15	H	7156	3462	7429	3636	8199	4027	8081	3959	7429	3638
	L	7156	3462	7429	3636	8199	4027	8081	3959	6584	3223
16-19	H	9275	4477	9166	4428	9589	4650	10888	5270	10070	4896
	L	9275	4477	9166	4428	9589	4650	10888	5270	10070	4896
20-29	H	23629	11186	23975	11387	23917	11437	24529	11790	26096	12467
	L	23629	11186	23975	11387	23917	11437	24529	11790	26096	12467
30-39	H	16704	7808	19948	9320	22612	10620	24758	11770	24615	11806
	L	16704	7808	19948	9320	22612	10620	24758	11770	24615	11806
40-49	H	14390	6842	13831	6596	14105	6718	17154	8072	21747	10264
	L	14390	6842	13831	6596	14105	6718	17154	8072	21747	10264
50-59	H	15146	7441	15162	7419	14662	7041	13456	6550	13387	6498
	L	15146	7441	15162	7419	14662	7041	13456	6550	13387	6498
60-66	H	9080	4519	9363	4713	9584	4940	9722	4845	9095	4496
	L	9080	4519	9363	4713	9584	4940	9722	4845	9095	4496
67-69	H	3156	1687	3364	1723	3610	1832	3742	1991	3809	1959
	L	3156	1687	3364	1723	3610	1832	3742	1991	3809	1959
70 ÅR OG OVER	H	10143	5701	10770	6148	11432	6529	12499	7130	13474	7759
	L	10143	5701	10770	6148	11432	6529	12499	7130	13474	7759
523 HARSTAD H.D.	H	31682	15773	32535	16203	33277	16602	34495	17221	35644	17783
	L	31682	15773	32322	16115	32841	16392	33635	16805	34349	17157
1901 HARSTAD	H	21067	10576	21796	10895	22493	11239	23517	11751	24450	12214
	L	21067	10576	21669	10835	22189	11093	22921	11461	23549	11781
1911 KVÆFJORD	H	3818	1929	3917	1992	3977	2029	4111	2093	4200	2133
	L	3818	1929	3893	1980	3924	2002	3994	2037	4061	2066
1913 SKRNLAND	H	3058	1466	3117	1517	3192	1563	3295	1624	3408	1688
	L	3058	1466	3100	1509	3154	1545	3222	1589	3272	1620
1915 BJARKØY	H	896	430	821	411	772	389	674	345	632	320
	L	896	430	819	409	762	385	667	341	615	313
1917 IBESTAD	H	2843	1372	2854	1388	2843	1382	2898	1408	2954	1428
	L	2843	1372	2841	1382	2812	1367	2831	1377	2852	1377
524 INDRE SØR-TROMS H.D.	H	11328	5516	11245	5489	11158	5463	11093	5437	11101	5431
	L	11328	5516	11189	5460	11029	5406	10827	5315	10710	5241
1919 GRATANGEN	H	1773	838	1700	820	1616	787	1521	740	1451	703
	L	1773	838	1692	816	1600	780	1484	719	1405	679
1921 SALANGEN	H	3647	1786	3630	1768	3615	1762	3585	1749	3589	1752
	L	3647	1786	3612	1760	3574	1743	3506	1716	3463	1691
1922 BARDU	H	4007	1940	4035	1973	4083	2007	4169	2051	4257	2086
	L	4007	1940	4010	1961	4026	1980	4055	1994	4090	2006
1926 DYRØY	H	1901	952	1880	928	1844	907	1818	897	1804	890
	L	1901	952	1875	923	1829	903	1782	886	1752	865
531 FINNSNES H.D.	H	28015	13408	28569	13729	29090	14022	29835	14421	30558	14798
	L	28015	13408	28398	13648	28684	13820	29037	14027	29359	14215
1924 MÅLSELV	H	8118	3806	8238	3893	8340	3954	8505	4051	8652	4128
	L	8118	3806	8183	3867	8232	3898	8278	3943	8310	3963
1925 SØRREISA	H	3415	1636	3609	1738	3787	1828	4013	1944	4209	2037
	L	3415	1636	3584	1729	3722	1796	3896	1884	4039	1953
1927 TRANØY	H	2231	1036	2244	1051	2254	1062	2276	1065	2297	1069
	L	2231	1036	2236	1044	2223	1046	2215	1034	2207	1024
1928 TORSKEN	H	1648	793	1569	756	1482	714	1398	669	1320	631
	L	1648	793	1564	748	1472	709	1374	659	1285	619
1929 BERG	H	1467	718	1466	698	1485	710	1493	723	1524	739
	L	1467	718	1456	696	1464	699	1461	699	1466	710
1931 LENVIK	H	11136	5419	11443	5593	11742	5754	12150	5969	12556	6194
	L	11136	5419	11375	5564	11571	5672	11813	5808	12052	5946

KILDE : NOS FRAMSKRIVING AV FOLKEMENGEN 1975-2000. REGIONALE TALL.

1) H : HØY FRUKTBARHET MED FLYTTEKOMPONENT, L : LAV FRUKTBARHET MED FLYTTEKOMPONENT.

TABELL 2.9 FORTS. FRAMSKREVET FOLKEMENGDE VED UTGANGEN AV RRET, ETTER KJØNN OG ALDER. KOMMUNER. ALTERNATIV
1)
H OG L , 1977-1990

HANDELSDISTRIKT	AL- TER- NATIV	1974, REGISTRERT FOLKEMENGDE		1977		1980		1985		1990	
		I ALT	AV DETTE KVINNER	I ALT	AV DETTE KVINNER	I ALT	AV DETTE KVINNER	I ALT	AV DETTE KVINNER	I ALT	AV DETTE KVINNER
532 TROMSØ H.D.	H	58898	28991	61777	30421	64565	31799	69017	33979	73203	36005
	L	58898	28991	61421	30247	63712	31380	67276	33123	70526	34690
1902 TROMSØ	H	42906	21348	45518	22654	47996	23890	51831	25788	55481	27604
	L	42906	21348	45252	22525	47355	23578	50517	25142	53468	26620
1933 BALSFJORD	H	7023	3362	7147	3437	7301	3511	7576	3638	7812	3750
	L	7023	3362	7109	3418	7208	3466	7387	3546	7534	3612
1936 KARLSØY	H	3134	1467	3169	1481	3212	1498	3301	1532	3373	1545
	L	3134	1467	3149	1472	3168	1476	3216	1489	3224	1474
1938 LYNGEN	H	4066	1978	4147	2008	4236	2046	4404	2124	4568	2183
	L	4066	1978	4124	1996	4190	2024	4298	2073	4406	2100
1939 STORFJORD	H	1769	836	1796	841	1820	854	1905	897	1969	923
	L	1769	836	1787	836	1791	836	1858	873	1894	884
533 SKJERVØY H.D.	H	13309	6354	13509	6472	13712	6597	14037	6785	14328	6933
	L	13309	6354	13433	6434	13531	6506	13678	6603	13780	6659
1940 KRÅFJORD	H	3210	1517	3232	1521	3260	1542	3300	1569	3351	1589
	L	3210	1517	3215	1512	3220	1523	3225	1530	3223	1526
1941 SKJERVØY	H	3683	1793	3903	1917	4119	2033	4387	2168	4664	2319
	L	3683	1793	3879	1905	4059	2002	4262	2101	4467	2219
1942 NORDREISA	H	4394	2050	4451	2104	4499	2138	4617	2209	4679	2234
	L	4394	2050	4427	2092	4441	2108	4501	2151	4502	2143
1943 KVÆNANGEN	H	2022	994	1923	930	1834	884	1733	839	1634	791
	L	2022	994	1912	925	1811	873	1690	821	1588	771

1) H : HØY FRUKTBARHET MED FLYTTEKOMPONENT, L : LAV FRUKTBARHET MED FLYTTEKOMPONENT.

TABELL 2.10. FRAMSKREVET FOLKEMENGDE VED UTGANGEN AV RRET, ETTER KJØNN OG ALDER. KOMMUNER. ALTERNATIV
1)
HO OG LO , 1977-1990

HANDELSDISTRIKT	AL- TERI- NATIV	1974, REGISTRERT FOLKEMENGDE		1977		1980		1985		1990	
		I ALT	AV DETTE KVINNER	I ALT	AV DETTE KVINNER	I ALT	AV DETTE KVINNER	I ALT	AV DETTE KVINNER	I ALT	AV DETTE KVINNER
HELE FYLKET	HO	143232	70042	146826	71985	150382	73895	156553	77133	163297	80626
	LO	143232	70042	146000	71584	148431	72948	152648	75236	157277	77704
ALDER											
0- 6 ÅR	HO	18795	9184	17589	8587	17165	8329	18139	8809	19484	9461
	LO	18795	9184	16763	8186	15214	7382	15422	7489	16564	8045
7-12	HO	15758	7735	16752	8203	16346	8007	14613	7110	15203	7389
	LO	15758	7735	16752	8203	16346	8007	13425	6533	12922	6281
13-15	HO	7156	3462	7451	3650	8292	4082	8078	3961	7229	3515
	LO	7156	3462	7451	3650	8292	4082	8078	3961	6410	3117
16-19	HO	9275	4477	9333	4556	9822	4824	11308	5534	10248	5033
	LO	9275	4477	9333	4556	9822	4824	11308	5534	10248	5033
20-29	HO	23629	11186	23399	11097	23193	11090	24031	11772	26369	12978
	LO	23629	11186	23399	11097	23193	11090	24031	11772	26369	12978
30-39	HO	16704	7808	19778	9269	22056	10428	23470	11183	22985	11028
	LO	16704	7808	19778	9269	22056	10428	23470	11183	22985	11028
40-49	HO	14390	6842	13851	6610	14157	6748	17330	8149	21681	10315
	LO	14390	6842	13851	6610	14157	6748	17330	8149	21681	10315
50-59	HO	15146	7441	15150	7405	14662	7026	13512	6555	13527	6546
	LO	15146	7441	15150	7405	14662	7026	13512	6555	13527	6546
60-66	HO	9080	4519	9368	4723	9602	4966	9741	4859	9151	4520
	LO	9080	4519	9368	4723	9602	4966	9741	4859	9151	4520
67-69	HO	3156	1687	3379	1735	3628	1849	3776	2028	3830	1982
	LO	3156	1687	3379	1735	3628	1849	3776	2028	3830	1982
70 ÅR OG OVER	HO	10143	5701	10776	6150	11459	6546	12555	7173	13590	7859
	LO	10143	5701	10776	6150	11459	6546	12555	7173	13590	7859

KILDE : NOS FRAMSKRIVING AV FOLKEMENGDEN 1975-2000. REGIONALE TALL OG MATERIALE I BYRRET.
1) HO : HØY FRUKTBARHET UTEN FLYTTEKOMPONENT, LO : LAV FRUKTBARHET UTEN FLYTTEKOMPONENT.

TABELL 2.10 FORTS. FRAMSKREVET FOLKEMENGDEN VED UTGANGEN AV ÅRET, ETTER KJØNN OG ALDER. KOMMUNER. ALTERNATIV
 HO OG LO 1), 1977-1990

HANDELSDISTRIKT	AL- TERI NATIV	1974, REGISTRERT FOLKEMENGDEN									
		1977		1980		1985		1990			
		I ALT	AV DETTE KVINNER	I ALT	AV DETTE KVINNER	I ALT	AV DETTE KVINNER	I ALT	AV DETTE KVINNER		
523 HARSTAD H.D.	HO	31682	15773	32425	16170	33141	16543	34343	17157	35563	17775
	LO	31682	15773	32242	16081	32715	16336	33497	16746	34276	17149
1901 HARSTAD	HO	21067	10576	21615	10861	22138	11114	22996	11538	23904	11993
	LO	21067	10576	21498	10801	21861	10982	22445	11269	23066	11586
1911 KVÆFJORD	HO	3818	1929	3966	2007	4102	2080	4289	2184	4452	2265
	LO	3818	1929	3935	1993	4034	2045	4164	2123	4272	2175
1913 SKÅNLAND	HO	3058	1466	3091	1486	3125	1512	3211	1559	3274	1596
	LO	3058	1466	3071	1478	3088	1496	3131	1522	3156	1541
1915 BJARKØY	HO	896	430	896	432	889	431	879	430	876	429
	LO	896	430	891	429	878	426	864	424	843	412
1917 IBESTAD	HO	2843	1372	2857	1384	2887	1406	2968	1446	3057	1492
	LO	2843	1372	2847	1380	2854	1387	2893	1408	2939	1435
524 INDRE SØR-TROMS H.D.	HO	11328	5516	11464	5608	11615	5701	11963	5886	12408	6118
	LO	11328	5516	11406	5579	11474	5631	11671	5748	11940	5892
1919 GRATANGEN	HO	1773	838	1760	836	1750	835	1759	848	1796	863
	LO	1773	838	1756	833	1733	826	1725	831	1738	833
1921 SALANGEN	HO	3647	1786	3642	1794	3646	1804	3709	1839	3804	1893
	LO	3647	1786	3631	1790	3611	1788	3620	1797	3659	1826
1922 BARDU	HO	4007	1940	4147	2011	4274	2081	4492	2189	4730	2312
	LO	4007	1940	4115	1995	4209	2050	4374	2132	4551	2225
1926 DYRØY	HO	1901	952	1915	967	1945	981	2003	1010	2078	1050
	LO	1901	952	1904	961	1921	967	1952	988	1992	1008
531 FINNSNES H.D.	HO	28015	13408	28735	13808	29488	14222	30882	14956	32462	15781
	LO	28015	13408	28572	13730	29092	14032	30070	14559	31201	15169
1924 MÅLSELV	HO	8118	3806	8361	3944	8604	4079	9009	4297	9484	4548
	LO	8118	3806	8313	3916	8485	4020	8780	4185	9123	4367
1925 SØRREISA	HO	3415	1636	3498	1685	3597	1738	3757	1822	3937	1923
	LO	3415	1636	3474	1674	3547	1715	3664	1777	3791	1851
1927 TRANØY	HO	2231	1036	2279	1065	2323	1087	2426	1150	2526	1199
	LO	2231	1036	2264	1059	2292	1075	2357	1114	2423	1154
1928 TORSKEN	HO	1648	793	1666	805	1691	820	1757	853	1845	891
	LO	1648	793	1668	808	1670	809	1708	831	1775	859
1929 BERG	HO	1467	718	1501	737	1543	762	1634	808	1724	860
	LO	1467	718	1491	732	1523	751	1585	785	1648	820
1931 LENVIK	HO	11136	5419	11430	5572	11730	5736	12299	6026	12946	6360
	LO	11136	5419	11362	5541	11575	5662	11976	5867	12441	6118
532 TROMSØ H.D.	HO	58898	28991	60554	29856	62140	30678	64688	32007	67390	33407
	LO	58898	28991	60210	29689	61341	30290	63127	31249	65003	32248
1902 TROMSØ	HO	42906	21348	44254	22034	45499	22666	47417	23653	49349	24643
	LO	42906	21348	44000	21911	44915	22385	46288	23106	47639	23815
1933 BALSFJORD	HO	7023	3362	7123	3425	7228	3485	7432	3606	7723	3758
	LO	7023	3362	7088	3408	7138	3442	7255	3520	7439	3624
1936 KARLSØY	HO	3134	1467	3210	1510	3310	1565	3496	1660	3690	1764
	LO	3134	1467	3189	1500	3267	1542	3406	1616	3541	1696
1938 LYNGEN	HO	4066	1978	4169	2032	4265	2083	4447	2181	4661	2293
	LO	4066	1978	4144	2019	4207	2055	4328	2124	4482	2199
1939 STORFJORD	HO	1769	836	1798	855	1838	879	1896	907	1967	949
	LO	1769	836	1789	851	1814	866	1850	883	1902	914
533 SKJERVØY H.D.	HO	13309	6354	13648	6543	13998	6751	14677	7127	15474	7545
	LO	13309	6354	13570	6505	13809	6659	14283	6934	14857	7246
1940 KRÆFJORD	HO	3210	1517	3275	1555	3354	1600	3513	1687	3711	1787
	LO	3210	1517	3255	1547	3316	1583	3418	1641	3559	1720
1941 SKJERVØY	HO	3683	1793	3836	1871	3985	1951	4246	2093	4548	2244
	LO	3683	1793	3808	1856	3922	1919	4120	2031	4352	2146
1942 NORDREISA	HO	4394	2050	4472	2097	4557	2153	4722	2246	4906	2352
	LO	4394	2050	4451	2086	4501	2127	4598	2188	4733	2268
1943 KVÆNANGEN	HO	2022	994	2065	1020	2102	1047	2196	1101	2309	1162
	LO	2022	994	2056	1016	2070	1030	2147	1074	2213	1112

1) HO : HØY FRUKTBARHET UTEN FLYTTEKOMPONENT, LO : LAV FRUKTBARHET UTEN FLYTTEKOMPONENT.

TABELL 2.11. PERSONER MED MEDISINSK EMBETSEKSAMEN OG ARBEID PÅ MEDISINSKE YRKESOMRÅDER, ETTER YRKESOMRÅDE, LEGEDISTRIKTER, 20. JANUAR 1976

1) LEGEDISTRIKT	HELSEARBEID UTEFOR INSTITUSJON								
	I ALT	ADMINI- STRATIV OG FORE- BYGGENDE MEDISIN	2) I ALT	AV DETTE			HELSE- ARBEID I IN- STITU- SJON	MEDI- SINSK FORSK- NING OG UNDER- VISNING	MEDI- SINSK ARBEID ELLERS
				STADS- LEGE, DI- STRIKTS- LEGE	ALL- MENN- PRAKTI- SERENDE	PRAKTI- SERENDE SPESIA- LIST			
HELE FYLKET.....	271	5	98	30	17	2	122	45	1
1 HARSTAD.....	40	1	18	1	6	-	21	-	-
2 TROMSØ.....	172	4	21	3	9	2	101	45	1
3 KVÆFJORD.....	3	-	3	1	-	-	-	-	-
4 SKÅNLAND.....	2	-	2	1	-	-	-	-	-
5 BJARKØY.....	1	-	1	1	-	-	-	-	-
6 IBESTAD.....	2	-	2	1	-	-	-	-	-
7 GRATANGEN.....	2	-	2	1	-	-	-	-	-
8 SALANGEN.....	2	-	2	1	-	-	-	-	-
9 BARDU.....	9	-	9	1	-	-	-	-	-
10 MÅLSELV.....	9	-	9	2	-	-	-	-	-
11 SØRREISA.....	3	-	3	2	-	-	-	-	-
12 DYRØY.....	1	-	1	1	-	-	-	-	-
14 TORSKEN.....	1	-	1	1	-	-	-	-	-
15 BERG.....	2	-	2	1	-	-	-	-	-
16 LENVIK.....	5	-	5	3	1	-	-	-	-
17 BALSFJORD.....	4	-	4	3	-	-	-	-	-
18 KARLSØY.....	3	-	3	-	-	-	-	-	-
19 LYNGEN.....	2	-	2	1	-	-	-	-	-
20 STORFJORD.....	1	-	1	1	-	-	-	-	-
22 SKJERVØY.....	3	-	3	2	-	-	-	-	-
23 NORDREISA.....	2	-	2	1	-	-	-	-	-
24 KVÅNANGEN.....	2	-	2	1	1	-	-	-	-

KILDE : NOS LEGESTATISTIKK.

1) OVERSKYT OVER DE KOMMUNER DET ENKELTE LEGEDISTRIKT OMFAFTER ER GITT I VEDLEGG 1.

2) OMFAFTER OGSÅ MILITÆRLEGER OG VERNEPLIKTIGE LEGER.

TABELL 2.12. LEGER, TANNLEGER, SYKEPLEIERE OG FYSIOTERAPEUTER VED UTGANGEN AV 1975. LEGEDISTRIKTER

1) LEGEDISTRIKT	2)								
	LEGER			INNBYGGERE			SYKE- PLEI- ERE 4)	FYSIO- TERA- PEUTER 4)	
	I ALT	AV DETTE UTEFOR INSTITU- SJON	TANN- LEGER 3)	PR. LEGE	PR. LEGE UTEFOR INSTITU- SJON	PR. TANN- LEGE			
HELE LANDET.....	6886	2841	3842	583	1414	1046	19502	2060	
HELE FYLKET.....	271	98	107	532	1470	1347	715	88	
1 HARSTAD.....	40	18	17	529	1175	1244	123	16	
2 TROMSØ.....	172	21	42	255	2087	1043	423	59	
3 KVÆFJORD.....	3	3	2	1260	1890	1890	19	-	
4 SKÅNLAND.....	2	2	2	1534	1534	1534	7	2	
5 BJARKØY.....	1	1	-	883	883	-	4	-	
6 IBESTAD.....	2	2	2	1417	1417	1417	8	1	
7 GRATANGEN.....	2	2	1	879	879	1758	5	-	
8 SALANGEN.....	2	2	2	1852	1852	1852	5	-	
9 BARDU.....	9	9	7	446	446	573	23	3	
10 MÅLSELV.....	9	9	7	896	896	1152	8	2	
11 SØRREISA.....	3	3	1	1148	1148	3444	5	2	
12 DYRØY.....	1	1	1	1858	1858	1858	3	-	
13 TRANØY.....	-	-	1	-	-	2239	6	-	
14 TORSKEN.....	1	1	1	1615	1615	1615	1	-	
15 BERG.....	2	2	-	722	722	-	1	-	
16 LENVIK.....	5	5	7	2219	2219	1585	25	-	
17 BALSFJORD.....	4	4	4	1774	1774	1774	10	1	
18 KARLSØY.....	3	3	1	1049	1049	3147	4	-	
19 LYNGEN.....	2	2	2	2032	2032	2032	9	-	
20 STORFJORD.....	1	1	1	1768	1768	1768	2	-	
21 KRÆFJORD.....	-	-	1	-	-	3155	6	-	
22 SKJERVØY.....	3	3	2	1226	1226	1839	7	1	
23 NORDREISA.....	2	2	2	2218	2218	2218	6	1	
24 KVÅNANGEN.....	2	2	1	1000	1000	2000	5	-	

KILDE : NOS HELSESTATISTIKK, NOS LEGESTATISTIKK OG NOS FOLKETALLET I KOMMUNENE.

1) GJELDER PR. 1. JANUAR 1976. GJELDER BOSTED FOR TANNLEGER OG ARBEIDSTED FOR ANDRE PERSONALGRUPPER. TALL FOR TO ELLER FLERE NABODISTRIKTER BØR OFTE SEES I SAMMENHENG.

2) TALLENE GJELDER YRKESAKTIVE LEGER PÅ MEDISINSKE OMRÅDER, OGSÅ MILITÆRLEGER OG VERNEPLIKTIGE LEGER 20. JANUAR 1976.

3) TALLENE GJELDER BÅDE YRKESAKTIVE OG IKKE-YRKESAKTIVE TANNLEGER.

4) TALLENE GJELDER YRKESAKTIVE I HELTIDS- OG DELTIDSTILLING I OG UTEFOR INSTITUSJON MELDT AV DE OFFENTLIGE LEGER.

1)
 TABELL 2.13. SYKESENGER OG PERSONALE VED SYKEHUS, SYKESTUER OG SYKEHJEM . KOMMUNER. 1975

HANDELSDISTRIKT KOMMUNE SYKEHUS	SYKE- SENGER 31-12	2) I ALT	PERSONALE 31/12			
			AV DETTE			
			LEGER		3) PLEIERE	
			HELTIDS- ANSATTE	DELTIDS- ANSATTE	HELTIDS- ANSATTE	DELTIDS- ANSATTE
HELE FYLKET.....	1213	1308	124	29	684	217
523 HARSTAD H.D.....	360	320	24	5	166	87
1901 HARSTAD HARSTAD SYKEHUS.....	212	222	24	1	116	51
SYKEHJEM.....	71	53	-	1	19	33
1911 KVÆFJORD SYKESTUER OG FØDEHJEM.....	25	14	-	1	8	3
1917 IBESTAD SYKESTUER OG FØDEHJEM.....	13	10	-	1	7	-
SYKEHJEM.....	39	21	-	1	16	-
524 INDRE SØR-TROMS H.D.....	22	14	-	1	7	4
1919 GRATANGEN SYKEHJEM.....	22	14	-	1	7	4
531 FINNSNES H.D.....	46	31	-	2	12	6
1928 TORSKEN SYKESTUER OG FØDEHJEM.....	13	5	-	1	2	-
1931 LENVIK SYKESTUER OG FØDEHJEM.....	33	26	-	1	10	6
532 TROMSØ H.D.....	683	889	100	17	474	115
1902 TROMSØ REGIONSYKEHUSET I TROMSØ.....	537	781	100	15	407	99
SYKEHJEM.....	106	85	-	1	57	8
1938 LYNGEN SYKEHJEM.....	40	23	-	1	10	8
533 SKJERVØY H.D.....	102	54	-	4	25	5
1940 KÆFJORD SYKESTUER OG FØDEHJEM.....	28	16	-	-	5	4
1941 SKJERVØY SYKESTUER OG FØDEHJEM.....	35	20	-	3	14	-
1943 KVÆNANGEN SYKESTUER OG FØDEHJEM.....	39	18	-	1	6	1

KILDE : NOS SYKEHUSSTATISTIKK OG MATERIALE I BYRRET.

1) INSTITUSJONER UNDER PSYKISK HELSEVERN, ÅNDSSVAKEOMSORG OG ALKOHOLIKEROMSORG ER IKKE MED.

2) PERSONALE VED KONTOR, KJØKKEN, VASKERI M. V. ER IKKE REGNET MED.

3) ELEVER ER IKKE REGNET MED.

TABELL 2.14. ALDERSHJEM OG SOMATISKE SYKEHJEM. KOMMUNER. 1975

HANDELSDISTRIKT KOMMUNE	ALDERSHJEM		KOMBINERTE ALDERS- OG SYKEHJEM		SOMATISKE SYKEHJEM ¹⁾	
	HJEM	PLASSER	HJEM	PLASSER	HJEM	PLASSER
HELE FYLKET	14	283	9	416	5	250
523 HARSTAD H.D.	5	94	2	94	2	110
1901 HARSTAD	2	34	1	70	1	71
1911 KVÆFJORD	1	26	-	-	-	-
1913 SKARNLAND	1	22	1	24	-	-
1915 BJARKØY	1	12	-	-	-	-
1917 IBESTAD	-	-	-	-	1	39
524 INDRE SØR- TROMS H.D.	1	16	2	98	1	22
1919 GRATANGEN	-	-	-	-	1	22
1921 SALANGEN	-	-	1	58	-	-
1922 BARDU	-	-	1	40	-	-
1926 DYRØY	1	16	-	-	-	-
531 FINNSNES H.D.	2	42	3	120	-	-
1924 MÅLSELV	-	-	1	45	-	-
1925 SØRREISA	1	20	-	-	-	-
1927 TRANØY	-	-	-	-	-	-
1928 TORSKEN	-	-	-	-	-	-
1929 BERG	-	-	1	25	-	-
1931 LENVIK	1	22	1	50	-	-
532 TROMSØ H.D.	5	113	2	104	2	118
1902 TROMSØ	2	48	2	104	1	78
1933 BALSFJORD	2	45	-	-	-	-
1936 KARLSØY	-	-	-	-	-	-
1938 LYNGEN	1	20	-	-	1	40
1939 STORFJORD	-	-	-	-	-	-
533 SKJERVØY H.D.	1	18	-	-	-	-
1940 KRFJORD	-	-	-	-	-	-
1941 SKJERVØY	-	-	-	-	-	-
1942 NORDREISA	1	18	-	-	-	-
1943 KVÆNANGEN	-	-	-	-	-	-

KILDE : NOS SYKEHUSSTATISTIKK OG MATERIALE I BYRRET.
1) SOMATISKE SYKEHJEM ER OGSÅ TATT MED I TABELL 2.13.

3. ARBEIDSMARKED

Figur 3.1

Figuren bygger på oppgaver fra folketellingene i 1950, 1960 og 1970. Et gjennomgående trekk i utviklingen er den synkende andelen yrkesaktive i gruppen jordbruk, skogbruk og fiske og en økende andel i de to andre gruppene. I de siste årene har andelen av yrkesaktive i gruppen bergverksdrift, industri, bygge- og anleggsvirksomhet og kraft- og vannforsyning stabilisert seg, mens andelen i gruppen som bl.a. omfatter varehandel, sjøtransport, annen samferdsel, offentlig administrasjon og forsvar, offentlig og privat tjenesteyting fortsatt har steget.

Figuren bygger på materiale fra Norsk Samfunnsvitenskapelig Datatjeneste.

Figur 3.2

Fordelingen etter næring er vist som sektorer av en sirkelflate. Her tilsvarer f.eks. 90 grader 25 prosent av personer 16 år og over med inntekt av eget arbeid som viktigste kilde til livsopphold.

De fleste kommunene har en betydelig andel (mer enn fjerdedelen) av de yrkesaktive i gruppen som bl.a. omfatter varehandel, sjøtransport, annen samferdsel, offentlig administrasjon og forsvar, offentlig og privat tjenesteyting. Størst andel av yrkesaktive har denne gruppen av næringer i sentrale servicekommuner og i kommuner som har spesielle institusjoner (sykehus, militæranlegg). Andelen av yrkesaktive sysselsatt i jordbruk, skogbruk og fiske varierer i landets kommuner fra nær 0 til over 50 prosent. Andelen sysselsatt i gruppen som bl.a. omfatter bergverksdrift og industri varierer i landets kommuner fra under 20 prosent til over 60 prosent. Høy andel behøver ikke nødvendigvis å bety at kommunen har et industrielt preg. Arbeidsplassene kan i mange tilfelle ligge i en annen kommune. Sysselsatte i bygge- og anleggsvirksomhet utgjør en vesentlig del av de yrkesaktive i flere kommuner.

Figur 3.3

Høy prosentandel kvinner med inntekt av eget arbeid som viktigste kilde til livsopphold finnes i kommuner der kvinnene har godt tilbud på arbeidsplasser innenfor kommunen eller i omegnen. Kvinnelige arbeidsplasser finnes vesentlig i næringsmiddelindustri, tekstilindustri, bekledningsindustri, grafisk industri og i servicenæringene.

Figur 3.4

Fordelingen etter arbeidssted er vist som sektorer av en sirkelflate. 90 grader tilsvarer f.eks. 25 prosent av personer 16 år og over i arbeid. Andelen av de yrkesaktive med bosted og arbeidssted i samme kommune er stor i kommuner med et godt utbygd næringsliv.

Tabell 3.1

Den enkelte person er i tabellen gruppert etter viktigste kilde til livsopphold de siste 12 månedene før tellingstidspunktet.

Med "inntekt av eget arbeid"/"arbeidsinntekt" er ment vederlag for inntektsgivende arbeid, medregnet arbeid som familiemedlem uten fast lønn i familiebedrift, vernepliktjeneste og tilsvarende pliktjeneste. Husarbeid for egen familie er derimot ikke regnet med.

"Pensjon, trygd" omfatter syketrygd, arbeidsløshetsstrygd, forsørgertrygd, uføretrygd, alderstrygd, yrkesskadetrygd, krigspensjon, bedriftspensjon o.l. Ektefeller som hadde hver sin pensjon som viktigste kilde til livsopphold, er begge gruppert under denne kilden til livsopphold. I disse tilfellene er således ikke den ene ektefellen regnet som forsørget eller å ha husarbeid i hjemmet som viktigste kilde til livsopphold.

Til gruppen "formue, lån, stipend m.v." er også regnet føderåd, leieinntekt, forpaktningssinntekt, annen formuesinntekt og utbetalinger i samband med livsforsikring eller individuell pensjonsforsikring. Videre er underhold til personer 16 år og over fra andre privatpersoner (f.eks. stønader fra det offentlige, institusjoner eller bedrifter), unntatt pensjon og trygd, gruppert her.

I gruppen "husarbeid i hjemmet" er tatt med personer som utførte husarbeid for egen familie hele eller en del av 12-måneders perioden før tellingstidspunktet, og som ikke hadde inntekt av eget arbeid, pensjon, trygd, formue, lån eller stipend m.v. som viktigste kilde til livsopphold.

Alle personer under 16 år og personer 16 år og over som ikke hadde en av kildene spesifisert foran som den viktigste kilden til livsopphold, er regnet som forsørget.

Næringsgrupperingen er foretatt etter 1960-utgaven av Standard for næringsgruppering i offentlig norsk statistikk. Denne næringsgrupperingen avviker fra grupperingen brukt i kapittel 6.

Tabell 3.2

Som "personer med inntekt av eget arbeid som viktigste kilde til livsopphold" er i tabellen regnet personer med vederlag for inntektsgivende arbeid som viktigste kilde til livsopphold de siste 12 månedene før tellingstidspunktet.

Tabell 3.3

Tabellen viser hvor mange av de personene 15 år og over pr. 1. november 1960 som hadde inntekt av eget arbeid som viktigste kilde til livsopphold både i 1960 og 1970, som bodde i kommunen på begge tellingstidspunkter. De som var flyttet fra kommunen mellom disse to tidspunktene, er fordelt etter den næring de arbeidet i i 1960, mens de som har flyttet til kommunen er fordelt etter den næring de arbeidet i i 1970.

Tabell 3.4

Et tettsted er definert som et område med minst 200 bosatte på tellingstidspunktet og der avstanden mellom husene - som regel - ikke oversteg 50 meter. Hussamlinger med færre enn 200 bosatte og som lå mer enn 50 meter fra et tettbygd sted, er imidlertid regnet som en del av tettstedet dersom hussamlingen naturlig hørte sammen med tettbebyggelsen. I enkelte tilfelle er også atskilte tettbygde steder med mer enn 200 bosatte regnet til samme tettsted. Dette gjelder steder som - etter en skjønsmessig vurdering - synes å være nært knyttet til hverandre. En del av tettstedene ligger i to eller flere kommuner. Noen tettsteder ligger også i to fylker. I disse tilfellene er bare den delen av tettstedet som ligger innenfor vedkommende fylke tatt med.

Tabell 3.5

Tabellen omfatter personer som oppgav å være i arbeid på tellingstidspunktet, og som oppgav hvilken kommune arbeidsplassen lå i. Personer som arbeidet i mer enn en kommune uten fast oppmøteplass, som var til sjøs, eller arbeidet i utlandet, er tatt med under "Annet arbeidssted".

Tabell 3.6

Tallene er hentet fra undersøkelsen som Statistisk Sentralbyrå gjennomfører i samarbeid med arbeidsformidlingen. Undersøkelsene omfatter alle bedrifter som i 1975 var registrert med 20 eller flere sysselsatte. Blant de mindre bedriftene blir oppgaver innhentet fra et utvalg av bedrifter. Oppgavene fra disse blir så nyttet til å beregne den samlede sysselsettingen i de mindre bedriftene. Dette gjør at resultatene blir noe usikre. Tall med forholdsvis stor usikkerhet er satt i parentes. Slike tall bør ikke brukes til å måle endringer fra et kvartal til et annet.

Oversikt over de kommuner det enkelte arbeidskontordistrikt omfatter er gitt i vedlegg 2.

Tabell 3.7 og 3.8

Sysselsettingstallene for statens embets- og tjenestemenn i tabellene 3.7 og 3.8 bygger på Statens Sentrale Tjenestemannsregister. Registeret omfatter statsansatte med lønn etter "Lønnsregulativ for offentlige tjenestemenn m.v.". På grunn av overføringer til regulativlønte stillinger var det på landsbasis 959 flere renholdsassistenter med i statistikkgrunnet i 1975 enn det var i 1974. Statsansatte som var lønnet etter overenskomst og ansatte i skoleverket, er ikke med i statistikken. De statsansatte er i tabellene fordelt på arbeidssted.

Tabell 3.9

I tabell 3.9 regnes som helt arbeidsløse personer som har meldt seg som arbeidssøkere ved arbeids- og sjømannskontorene, og som ikke er sysselsatte eller midlertidig fraværende fra inntektsgivende arbeid. Skoleungdom som søker feriejobb er ikke tatt med. Arbeidssøkerne må i tillegg være disponible for arbeidsmarkedet. Månedstallene for januar og juli gjelder siste arbeidsdag i måneden. Årsgjennomsnittene er gjennomsnittstall for de 12 månedene i året.

Figur 3.1. Yrkesaktive prosentvis fordelt på næring. 1950-1970. Kommune-grupper
 1. Jordbruk, skogbruk m.v., fiske m.v. og hvalfangst.
 2. Bergverksdrift m.v., industri og bygge- og anleggsvirksomhet.
 3. Andre næringer.

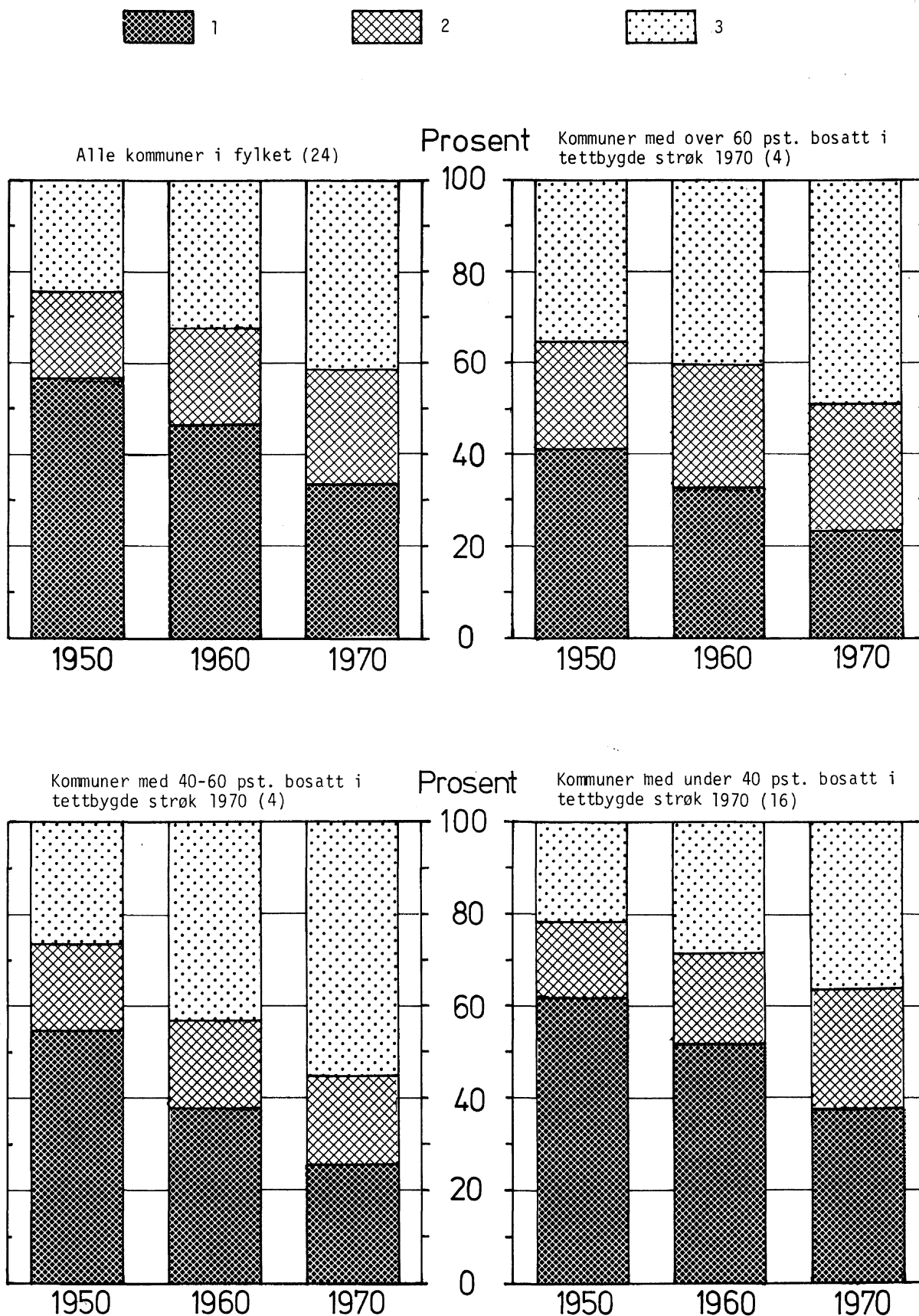

K i l l e : Norsk Samfunnsvitenskapelig Datatjeneste.

Figur 3.2. Personer 16 år og over med inntekt av eget arbeid som viktigste kilde til livsopphold prosentvis fordelt på næring. 1970. Bostedskommuner

1. Jordbruk, skogbruk m.v., fiske m.v. og hvalfangst.
2. Bergverksdrift m.v., industri, bygge- og anleggsvirksomhet og kraft- og vannforsyning.
3. Andre næringer.

Landsgjennomsnitt: 1. 12.
2. 37.
3. 51.

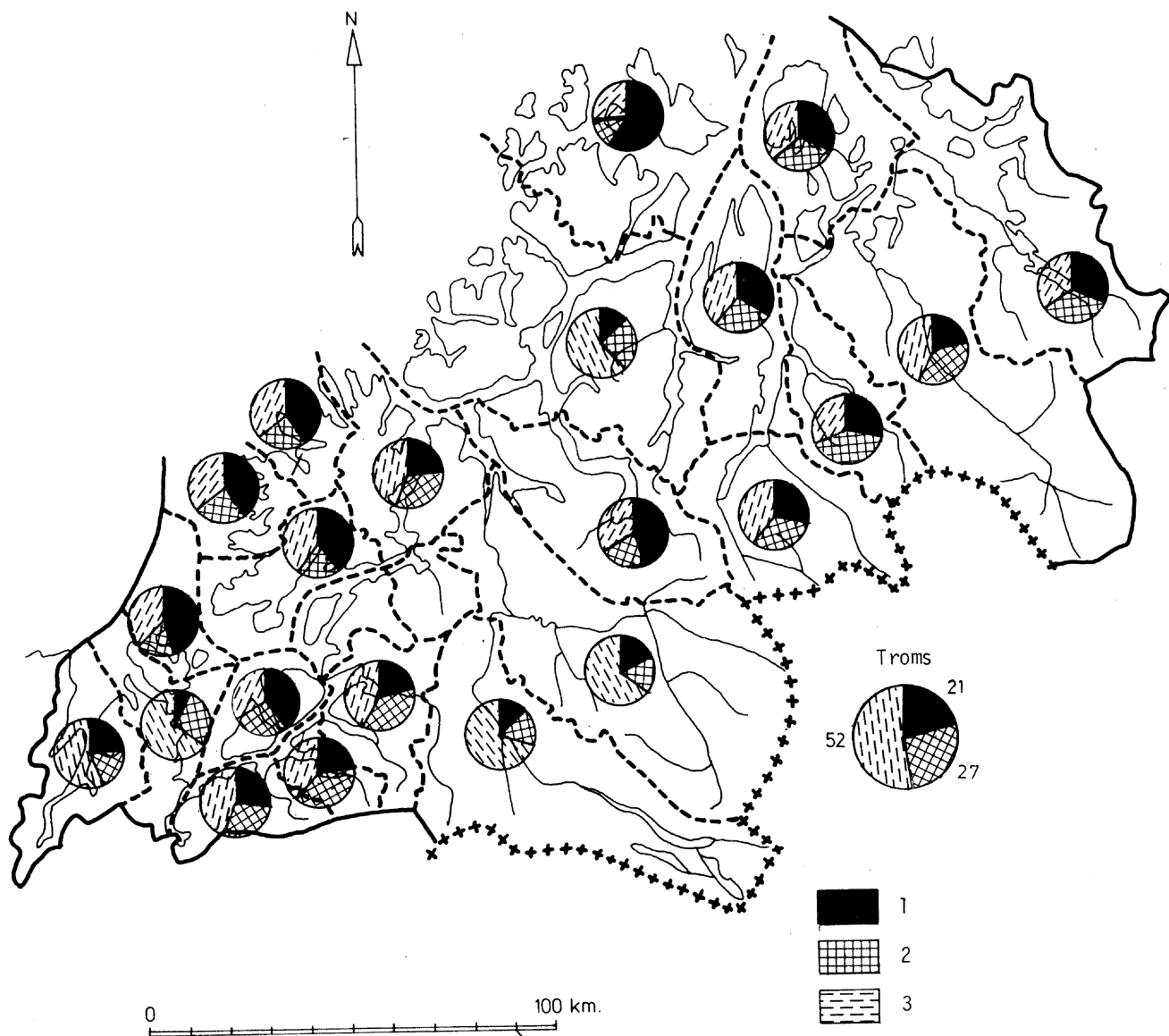

Figur 3.3. Kvinner 16 år og over med inntekt av eget arbeid som viktigste kilde til livsopphold i prosent av alle kvinner 16 år og over. 1970. Kommuner
 Landsgjennomsnitt: 28.
 Fylkesgjennomsnitt: 26.

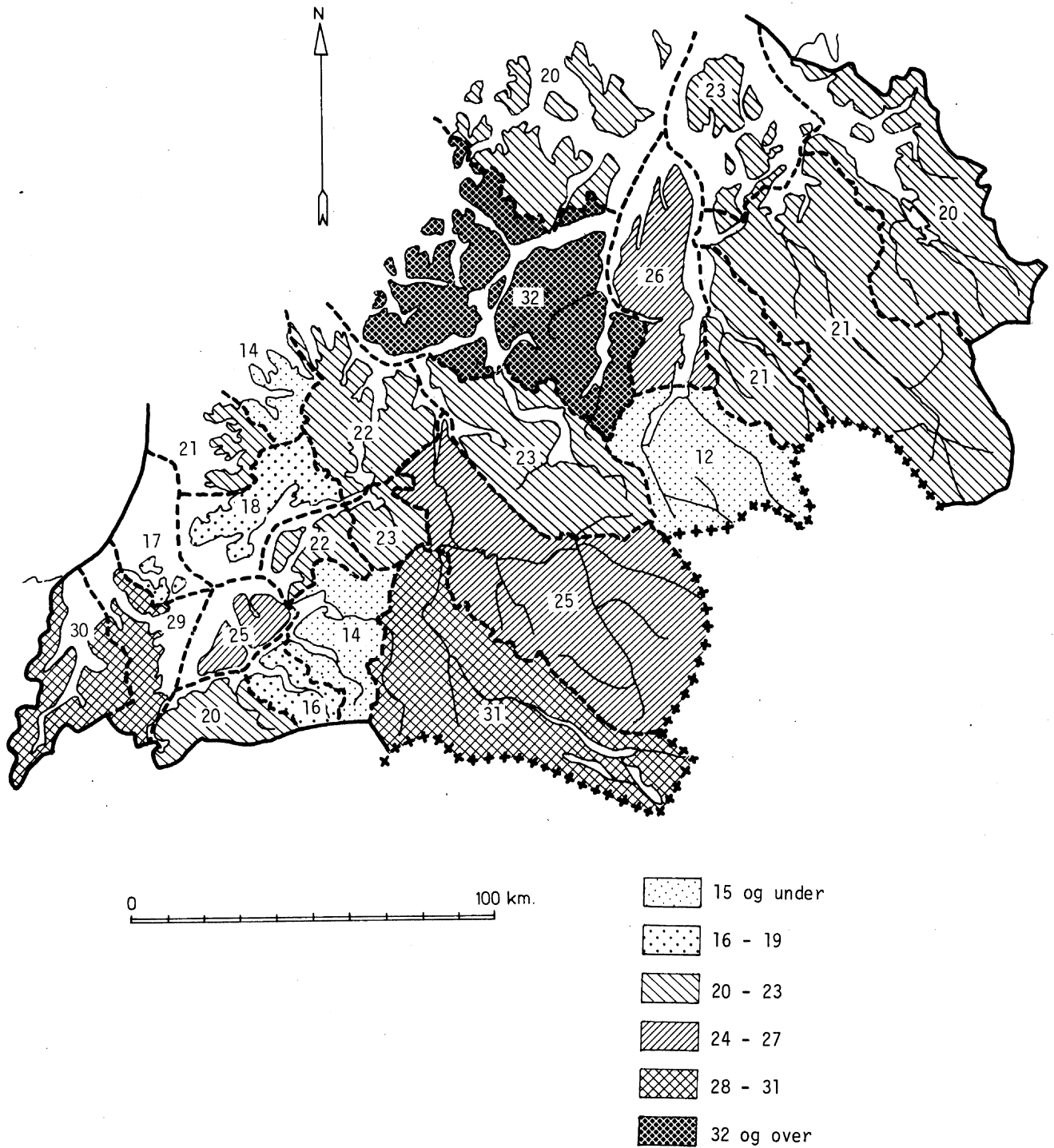

Figur 3.4. Personer 16 år og over i arbeid prosentvis fordelt på arbeidssted. 1970.
 Bostedskommuner
 1. Fast arbeidssted i bostedskommunen.
 2. Fast arbeidssted i én annen kommune.
 3. Fast arbeidssted i to eller flere kommuner, til sjøs eller i utlandet.
 Landsgjennomsnitt: 1. 77.
 2. 16.
 3. 7.

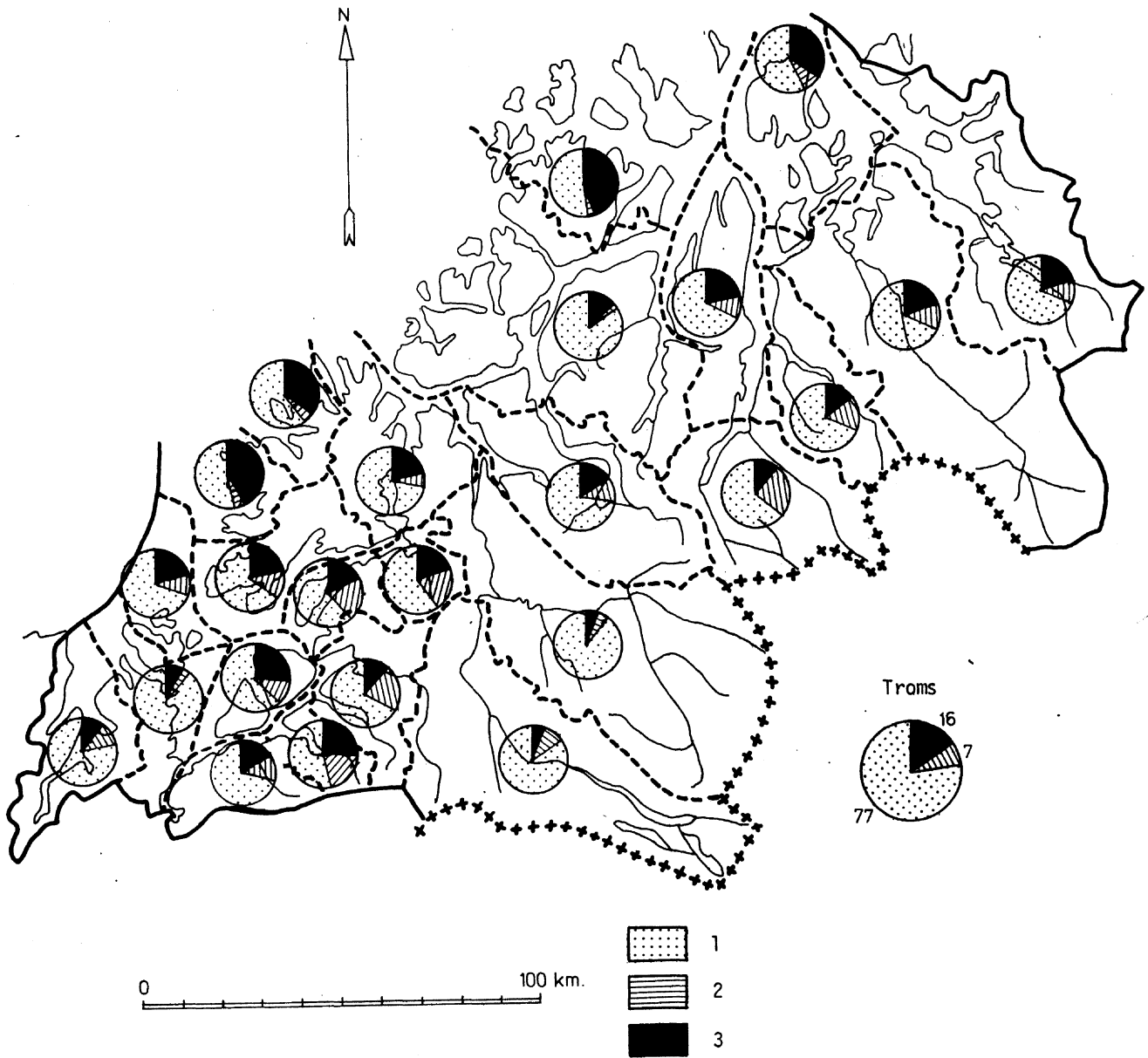

TABELL 3.1. PERSONER 16 ÅR OG OVER ETTER VIKTIGSTE KILDE TIL LIVSOPPHOLD, NÆRING OG KJØNN.
 30STEDSKOMMUNER, 1970

HANDELSDISTRIKT	KJØNN	I ALT	INNTEKT AV EGET						
			I ALT	JORD- BRUK OG SKOG- BRUK M.V.	FISKE M.V. OG HVAL- FANGST	BERG- VERKS- DRIFT M.V. OG INDUSTRI	BYGGE- OG AN- LEGG- VIRK- SOMHET	KRAFT- OG VANN- FOR- SYNING	VARE- HAN- DEL
HELE FYLKET	M+K	95903	48956	5484	4599	7241	5432	382	6022
	M	49163	36774	3923	4559	5935	5288	353	3652
	K	46740	12182	1561	40	1306	144	29	2368
523 HARSTAD H.D.	M+K	21913	10898	1034	589	1862	987	80	1565
	M	10922	7910	722	588	1551	964	73	932
	K	10991	2988	312	1	311	23	7	633
1901 HARSTAD	M+K	14130	7337	312	204	1452	562	57	1352
	M	6991	5302	237	203	1216	541	51	814
	K	7139	2035	75	1	236	21	6	538
1911 KVÆFJORD	M+K	2712	1298	259	50	133	125	4	73
	M	1304	873	192	50	123	124	4	42
	K	1408	425	67	-	10	1	-	31
1913 SKRÅNLAND	M+K	2189	949	215	42	125	146	10	59
	M	1147	739	156	42	118	145	10	29
	K	1042	210	59	-	7	1	-	30
1915 BJARKØY	M+K	781	331	57	94	30	24	2	26
	M	394	264	44	94	17	24	2	12
	K	387	67	13	-	13	-	-	14
1917 IBESTAD	M+K	2101	983	191	199	122	130	7	55
	M	1086	732	93	199	77	130	6	35
	K	1015	251	98	-	45	-	1	20
524 INDRE SØR-TROMS H.D.	M+K	8311	3835	606	183	371	647	44	288
	M	4346	2996	445	183	332	633	41	155
	K	3965	839	161	-	39	14	3	133
1919 GRATANGEN	M+K	1388	556	66	63	38	170	6	34
	M	743	456	48	63	33	167	6	18
	K	645	100	18	-	5	3	-	16
1921 SALANGEN	M+K	2775	1103	184	51	180	227	9	98
	M	1463	916	153	51	165	221	8	61
	K	1312	187	31	-	15	6	1	37
1922 BARDU	M+K	2692	1518	192	-	83	146	26	120
	M	1394	1122	137	-	73	144	25	59
	K	1298	396	55	-	10	2	1	61
1926 DYRØY	M+K	1456	658	164	69	70	104	3	36
	M	746	502	107	69	61	101	2	17
	K	710	156	57	-	9	3	1	19
531 FINNSNES H.D.	M+K	18810	9412	1141	1063	1343	1136	58	816
	M	9841	7410	842	1062	1112	1114	56	449
	K	8969	2002	299	1	231	22	2	367
1924 MRLSELV	M+K	5425	2926	477	15	209	290	25	187
	M	2900	2286	346	15	196	289	24	87
	K	2525	640	131	-	13	1	1	100
1925 SØRREISA	M+K	2176	1065	120	61	151	208	1	90
	M	1106	819	90	61	137	202	1	47
	K	1070	246	30	-	14	6	-	43
1927 TRANØY	M+K	1602	765	179	122	68	89	8	48
	M	846	629	136	122	60	88	8	24
	K	756	136	43	-	8	1	-	24
1928 TORSKEN	M+K	1282	614	5	244	122	21	3	57
	M	673	488	4	244	78	21	3	32
	K	609	126	1	-	44	-	-	25

KILDE : FOLKE- OG BOLIGTELLING 1970.

VIKTIGSTE KILDE TIL LIVSOPPHOLD

ARBEID							PEN- SJON, TRYGD	FORMUE, LAN, STIPEND M.V.	HUS- ARBEID I HJEM- MET	FOR- SØR- GET	NR.
NÆRING											
FINANS- INSTITU- SJONER OG EIE- DOMSDRIFT	SJØ- TRAN- SPORT	ANNEN SAM- FERD- SEL	OFFENT- LIG ADMINI- STRÅ- SJON OG FORSVAR	OFFENT- LIG OG PRIVAT TJEN- ESTE- YTING	PER- SONLIG TJEN- ESTE- YTING	UOPP- GITT					
756	3458	2633	4873	6280	1620	175	18611	1764	20350	6222	19
442	3143	1995	4174	2856	312	139	7782	1209	132	3266	
314	315	638	699	3424	1308	36	10829	555	20218	2956	
149	838	563	1176	1703	349	3	4539	394	4482	1600	523
93	777	413	1014	703	77	3	1881	277	22	832	
56	61	150	162	1000	272	-	2658	117	4460	768	
128	542	379	1006	1054	289	-	2385	260	3092	1056	1901
75	498	257	862	483	65	-	935	183	16	555	
53	44	122	144	571	224	-	1450	77	3076	501	
5	94	59	65	402	28	1	782	31	449	152	1911
4	91	52	55	129	6	1	335	22	3	71	
1	3	7	10	273	22	-	447	9	446	81	
6	74	82	41	137	10	2	616	58	388	178	1913
5	69	73	39	50	1	2	270	39	3	96	
1	5	9	2	87	9	-	346	19	385	82	
-	38	11	20	25	4	-	211	15	164	60	1915
-	35	7	19	9	1	-	89	13	-	28	
-	3	4	1	16	3	-	122	2	164	32	
10	90	32	44	85	18	-	545	30	389	154	1917
9	84	24	39	32	4	-	252	20	-	82	
1	6	8	5	53	14	-	293	10	389	72	
44	224	211	734	319	149	15	1989	182	1712	593	524
24	215	161	638	133	25	11	875	126	10	339	
20	9	50	96	186	124	4	1114	56	1702	254	
1	56	25	22	50	22	3	397	43	289	103	1919
1	54	20	18	20	5	3	195	32	1	59	
-	2	5	4	30	17	-	202	11	288	44	
11	59	67	92	87	33	5	847	59	567	199	1921
6	57	54	85	43	8	4	379	43	4	121	
5	2	13	7	44	25	1	468	16	563	78	
24	46	86	587	128	74	6	359	49	594	172	1922
11	43	63	505	50	9	3	141	32	5	94	
13	3	23	82	78	65	3	218	17	589	78	
8	63	33	33	54	20	1	386	31	262	119	1926
6	61	24	30	20	3	1	160	19	-	65	
2	2	9	3	34	17	-	226	12	262	54	
87	524	569	1536	797	321	21	3697	340	4244	1117	531
57	485	425	1337	392	62	17	1546	245	24	616	
30	39	144	199	405	259	4	2151	95	4220	501	
20	67	203	1052	240	136	5	885	78	1191	345	1924
14	62	158	941	121	28	5	361	59	7	187	
6	5	45	111	119	108	-	524	19	1184	158	
6	63	45	191	90	37	2	450	39	483	139	1925
5	55	33	141	41	5	1	187	23	2	75	
1	8	12	50	49	32	1	263	16	481	64	
6	63	71	53	42	16	-	351	49	359	78	1927
3	60	58	47	20	3	-	135	39	-	43	
3	3	13	6	22	13	-	216	10	359	35	
8	41	18	27	51	16	1	285	20	282	81	1928
4	40	8	25	26	3	-	125	11	-	49	
4	1	10	2	25	13	1	160	9	282	32	

TABELL 3.1 FORTS. PERSONER 16 ÅR OG OVER ETTER VIKTIGSTE KILDE TIL LIVSOPPHOLD, NÆRING OG KJØNN. BOSTEDSKOMMUNER, 1970

HANDELSDISTRIKT		INNTEKT AV EGET							
KOMMUNE	KJØNN	I ALT	I ALT	JORD- BRUK OG SKOG- BRUK M.V.	FISKE M.V. OG HVAL- FANGST	BERG- VERKS- DRIFT M.V. OG INDUSTRI	BYGGE- OG AN- LEGGES- VIRK- SOMHET	KRAFT- OG VANN- FOR- SYNING	VARE- HAN- DEL
1929 BERG	M+K	1035	456	3	154	149	6	3	23
	M	557	389	-	153	136	5	3	15
	K	478	67	3	1	13	1	-	8
1931 LENVIK	M+K	7290	3586	357	467	644	522	18	411
	M	3759	2799	266	467	505	509	17	244
	K	3531	787	91	-	139	13	1	167
532 TROMSØ H.D.	M+K	37860	20415	2115	2106	2987	1843	148	3065
	M	19205	14955	1509	2071	2407	1796	135	1946
	K	18655	5460	606	35	580	47	13	1119
1902 TROMSØ	M+K	27026	14989	734	1136	2373	1232	123	2668
	M	13417	10638	516	1121	1916	1195	110	1698
	K	13609	4351	218	15	457	37	13	970
1933 BALSFJORD	M+K	4759	2429	855	239	270	240	14	173
	M	2535	1919	617	239	241	236	14	113
	K	2224	510	238	-	29	4	-	60
1936 KARLSØY	M+K	2080	1082	181	458	98	58	5	60
	M	1120	893	134	443	68	58	5	34
	K	960	189	47	15	30	-	-	26
1938 LYNGEN	M+K	2739	1371	236	229	199	180	5	104
	M	1441	1031	140	224	138	177	5	55
	K	1298	340	96	5	61	3	-	49
1939 STORFJORD	M+K	1256	544	109	44	47	133	1	60
	M	692	474	102	44	44	130	1	46
	K	564	70	7	-	3	3	-	14
533 SKJERVØY H.D.	M+K	9009	4396	588	658	678	819	52	289
	M	4849	3503	405	655	533	781	48	173
	K	4160	893	183	3	145	38	4	116
1940 KRIFJORD	M+K	2261	1111	206	103	147	296	11	66
	M	1221	893	157	103	115	275	10	42
	K	1040	218	49	-	32	21	1	24
1941 SKJERVØY	M+K	3347	1668	151	384	295	228	10	117
	M	1799	1316	84	382	214	219	8	64
	K	1548	352	67	2	81	9	2	53
1942 NORDREISA	M+K	1887	920	128	61	110	192	14	69
	M	1002	736	93	61	100	185	13	41
	K	885	184	35	-	10	7	1	28
1943 KVÅNANGEN	M+K	1514	697	103	110	126	103	17	37
	M	827	558	71	109	104	102	17	26
	K	687	139	32	1	22	1	-	11

VIKTIGSTE KILDE TIL LIVSOPPHOLD

ARBEID

NÆRING

FINANS- INSTITU- SJONER OG EIE- DOMSDRIFT	SJØ- TRAN- SPORT	ANNEN SAM- FERD- SEL	OFFENT- LIG ADMINI- STRAS- SJON OG FORSVAR	OFFENT- LIG OG PRIVAT TJEN- ESTE- YTING	PER- SONLIG TJEN- ESTE- YTING	UOPP- GITT	PEN- SJON, TRYGD	FORMUE, LÅN, STIPEND M.V.	HUS- ARBEID I HJEM- MET	FOR- SØR- GET	NR.
4	23	17	19	46	8	1	219	27	266	67	1929
2	20	11	18	25	-	1	105	23	-	40	
2	3	6	1	21	8	-	114	4	266	27	
43	267	215	194	328	108	12	1507	127	1663	407	1931
29	248	157	165	159	23	10	633	90	15	222	
14	19	58	29	169	85	2	874	37	1648	185	
434	1506	1092	1232	3092	688	107	6346	675	8027	2397	532
242	1332	847	1007	1445	135	83	2525	436	65	1224	
192	174	245	225	1647	553	24	3821	239	7962	1173	
394	1185	807	993	2688	564	92	4037	503	5750	1747	1902
216	1051	614	790	1221	122	68	1550	320	39	870	
178	134	193	203	1467	442	24	2487	183	5711	877	
14	135	151	100	166	61	11	1019	77	973	261	1933
7	121	129	90	95	6	11	426	49	5	136	
7	14	22	10	71	55	-	593	28	968	125	
9	66	36	39	57	14	1	406	23	468	101	1936
6	53	28	36	26	1	1	164	14	4	45	
3	13	8	3	31	13	-	242	9	464	56	
15	99	69	65	138	30	2	618	41	522	187	1938
11	87	55	58	76	3	2	269	25	9	107	
4	12	14	7	62	27	-	349	16	513	80	
2	21	29	35	43	19	1	266	31	314	101	1939
2	20	21	33	27	3	1	116	28	8	66	
-	1	8	2	16	16	-	150	3	306	35	
42	366	198	195	369	113	29	2040	173	1885	515	533
26	334	149	178	183	13	25	955	125	11	255	
16	32	49	17	186	100	4	1085	48	1874	260	
7	74	34	47	92	24	4	494	43	453	160	1940
5	65	26	44	46	2	3	211	25	4	88	
2	9	8	3	46	22	1	283	18	449	72	
13	169	66	77	109	37	12	703	53	729	194	1941
10	155	45	70	48	6	11	348	41	4	90	
3	14	21	7	61	31	1	355	12	725	104	
19	92	49	40	102	33	11	442	41	396	88	1942
9	87	40	37	58	3	9	194	32	2	38	
10	5	9	3	44	30	2	248	9	394	50	
3	31	49	31	66	19	2	401	36	307	73	1943
2	27	38	27	31	2	2	202	27	1	39	
1	4	11	4	35	17	-	199	9	306	34	

TABELL 3.2. PERSONER 16 ÅR OG OVER MED INNTEKT AV EGET ARBEID SOM VIKTIGSTE KILDE TIL LIVSOPPHOLD I GRUPPER FOR ALDER OG KJØNN I PROSENT AV PERSONER I ALT I HVER GRUPPE. KOMMUNER. 1970

HANDELSDISTRIKT	KJØNN	16 ÅR OG OVER		16-19 ÅR		20-24 ÅR		25-29 ÅR		30-49 ÅR		50-59 ÅR		60-69 ÅR		70 ÅR OG OVER	
		I ALT	AV DETTE GIFTE	I ALT	AV DETTE GIFTE	I ALT	AV DETTE GIFTE	I ALT	AV DETTE GIFTE	I ALT	AV DETTE GIFTE	I ALT	AV DETTE GIFTE	I ALT	AV DETTE GIFTE	I ALT	AV DETTE GIFTE
PROSENT																	
HELE LANDET	M+K	51	53	33	37	64	52	63	57	63	61	61	61	43	46	4	6
	M	75	84	36	89	78	89	90	94	96	98	90	93	69	73	7	9
	K	28	23	30	30	48	32	35	26	30	25	34	27	20	13	1	1
HELE FYLKET	M+K	51	52	36	25	64	46	63	57	63	61	59	60	39	43	2	4
	M	75	83	39	75	81	91	91	95	94	97	87	91	65	68	5	6
	K	26	22	33	24	43	25	31	24	28	24	30	27	15	12	1	1
523 HARSTAD H.D.	M+K	50	54	29	37	60	49	63	58	63	62	61	61	38	42	2	4
	M	72	83	29	-	75	94	88	94	94	97	88	90	64	67	4	6
	K	27	25	28	38	45	27	33	25	31	28	34	30	15	14	1	-
1901 HARSTAD	M+K	52	55	29	39	62	49	65	60	64	63	62	62	37	41	3	5
	M	76	86	28	-	77	94	92	95	95	97	89	91	65	67	6	8
	K	29	25	30	41	45	28	34	26	31	28	34	29	15	12	1	-
1911 KVÆFJORD	M+K	48	54	33	29	57	54	52	56	61	63	61	63	42	49	2	4
	M	67	81	33	-	63	94	69	88	89	98	90	93	70	74	4	5
	K	30	28	34	29	51	32	35	33	32	30	34	32	19	20	1	2
1913 SKRNLAND	M+K	43	48	22	33	55	44	58	45	57	55	57	57	41	47	1	2
	M	64	75	23	-	70	93	82	83	87	92	82	85	65	72	2	4
	K	20	21	20	33	32	20	21	18	26	24	30	26	15	16	1	-
1915 BJARKØY	M+K	42	47	26	-	56	44	64	50	54	51	57	58	36	43	-	-
	M	67	77	37	-	65	100	85	90	93	97	85	87	66	68	-	-
	K	17	17	17	-	43	23	31	10	16	11	27	29	9	13	-	-
1917 IBESTAD	M+K	47	50	30	50	62	40	61	52	64	61	61	64	34	35	1	2
	M	67	74	39	-	81	100	88	95	92	95	83	89	54	53	2	2
	K	25	26	17	50	39	21	23	15	30	28	41	41	16	15	-	-
524 INDRE SØR-TROMS H.D.	M+K	46	48	29	18	64	46	64	57	61	58	55	56	35	38	3	5
	M	69	77	30	-	82	96	90	96	94	97	85	89	59	62	5	7
	K	21	19	27	18	40	21	30	25	24	20	25	25	11	8	1	1
1919 GRATANGEN	M+K	40	40	32	-	51	35	63	50	56	52	48	48	29	30	1	2
	M	61	69	31	-	58	83	92	100	90	95	85	86	53	53	3	3
	K	16	11	34	-	43	18	26	17	15	14	15	15	6	3	-	-
1921 SALANGEN	M+K	40	42	24	33	60	36	58	51	56	54	49	50	32	35	4	7
	M	63	71	23	-	79	89	84	94	91	96	83	88	56	58	7	11
	K	14	13	26	33	33	17	18	16	16	14	17	16	9	8	-	-
1922 BARDU	M+K	56	57	35	14	70	52	67	52	65	62	66	68	46	49	4	6
	M	80	89	38	-	89	98	96	97	98	99	90	93	70	77	6	6
	K	31	26	30	14	43	25	36	31	30	24	42	41	23	13	3	5
1926 DYRØY	M+K	45	49	21	-	67	52	62	49	65	63	55	58	37	40	1	1
	M	67	75	23	-	82	100	84	89	95	97	84	88	62	66	2	2
	K	22	23	19	-	45	17	33	28	31	31	27	29	9	8	-	-
531 FINNSNES H.D.	M+K	50	51	38	24	66	44	62	54	60	58	57	57	39	43	2	4
	M	75	83	39	100	85	93	93	96	95	98	86	90	65	67	4	6
	K	22	18	37	15	39	22	25	18	23	20	25	23	13	12	-	-
1924 MÅLSELV	M+K	54	53	32	25	71	46	63	55	63	60	62	61	45	46	2	3
	M	79	85	35	100	88	96	96	98	97	98	90	92	68	68	4	6
	K	25	21	29	18	41	23	24	17	26	23	32	30	19	16	-	-
1925 SØRREISA	M+K	49	52	35	-	58	38	63	59	62	60	56	58	40	47	1	3
	M	74	83	37	-	79	83	93	97	94	96	89	91	67	74	3	4
	K	23	21	34	-	35	20	31	27	27	24	22	23	15	12	-	-
1927 TRANØY	M+K	48	48	37	-	61	35	58	44	59	56	56	59	42	43	3	5
	M	74	82	37	-	82	93	94	94	96	99	87	90	73	75	6	7
	K	18	15	37	-	33	9	12	7	17	16	24	25	7	8	1	-
1928 TORSKEN	M+K	48	49	35	-	72	50	63	49	60	59	53	52	34	37	1	-
	M	73	78	36	-	90	92	92	100	96	98	84	86	56	55	-	-
	K	21	18	34	-	43	29	23	9	23	23	20	18	10	13	1	-

KILDE : FOLKE- OG BOLIGTELLING 1970.

TABELL 3.2 FORTS. PERSONER 16 ÅR OG OVER MED INNTEKT AV EGET ARBEID SOM VIKTIGSTE KILDE TIL LIVSOPPHELD I GRUPPER FOR ALDER OG KJØNN I PROSENT AV PERSONER I ALT I HVER GRUPPE. KOMMUNER. 1970

HANDELSDISTRIKT	KOMMUNE	KJØNN	16 ÅR OG OVER		16-19 ÅR		20-24 ÅR		25-29 ÅR		30-49 ÅR		50-59 ÅR		60-69 ÅR		70 ÅR OG OVER	
			I ALT	AV DETTE GIFTE	I ALT	AV DETTE GIFTE	I ALT	AV DETTE GIFTE	I ALT	AV DETTE GIFTE	I ALT	AV DETTE GIFTE	I ALT	AV DETTE GIFTE	I ALT	AV DETTE GIFTE	I ALT	AV DETTE GIFTE
PROSENT																		
1929 BERG	M+K		44	45	32	-	60	36	57	50	56	53	46	48	38	41	2	4
	M		70	79	35	-	82	100	80	86	96	97	77	82	64	68	4	7
	K		14	11	28	-	31	13	21	20	12	12	13	13	7	4	-	-
1931 LENVIK	M+K		49	50	44	33	64	46	62	54	59	57	56	57	35	40	2	4
	M		74	82	46	100	82	92	91	95	94	97	86	89	61	64	5	6
	K		22	18	43	20	42	25	26	19	21	18	23	21	11	11	-	1
532 TROMSØ H.D.	M+K		54	55	40	19	63	45	65	57	65	62	61	61	43	47	3	5
	M		78	85	45	-	82	87	92	95	95	97	90	93	68	72	6	7
	K		29	24	35	19	45	26	34	26	31	26	33	28	19	14	1	1
1902 TROMSØ	M+K		55	56	41	22	63	46	65	59	66	63	62	61	45	47	3	5
	M		79	87	45	-	81	85	92	95	95	97	90	93	69	72	6	8
	K		32	26	36	22	47	28	37	28	34	28	34	27	23	16	1	2
1933 BALSFJORD	M+K		51	52	39	9	66	45	61	47	65	62	63	64	41	45	3	4
	M		76	83	46	-	86	96	96	98	96	99	89	92	67	73	5	6
	K		23	22	31	9	34	20	24	17	26	25	34	36	12	7	-	-
1936 KARLSØY	M+K		52	50	56	-	65	39	60	48	62	57	55	55	42	53	4	5
	M		80	85	63	-	91	85	94	98	95	98	90	93	71	78	7	8
	K		20	15	47	-	36	16	18	16	18	16	16	18	9	14	1	-
1938 LYNGEN	M+K		50	51	38	25	65	39	64	50	62	60	59	62	40	47	1	1
	M		72	79	38	-	83	96	90	92	93	96	83	87	62	67	2	2
	K		26	23	38	25	40	13	32	20	26	24	35	35	18	23	-	-
1939 STORFJORD	M+K		43	43	20	-	60	23	67	55	52	45	57	57	31	40	4	6
	M		68	81	22	-	71	100	95	97	91	96	91	95	64	77	7	9
	K		12	6	18	-	34	4	27	13	8	4	17	11	2	2	1	-
533 SKJERVØY H.D.	M+K		49	48	41	22	68	44	62	53	60	56	55	56	34	37	1	2
	M		72	79	46	-	88	95	90	97	92	96	82	87	58	60	2	4
	K		21	17	36	22	42	22	25	18	20	19	24	22	8	7	1	1
1940 KRÆFJORD	M+K		49	48	36	14	73	48	61	49	59	54	59	61	33	36	1	2
	M		73	80	40	-	89	100	87	97	92	97	85	92	63	64	3	3
	K		21	15	33	14	52	21	30	22	16	13	24	24	6	6	-	-
1941 SKJERVØY	M+K		50	49	43	38	67	45	61	53	59	57	56	58	37	38	1	1
	M		73	80	47	-	88	91	94	99	91	96	83	88	57	61	1	1
	K		23	18	39	38	41	21	18	12	21	20	27	27	9	5	1	2
1942 NORDREISA	M+K		49	49	45	-	62	41	61	55	63	59	51	50	37	42	2	5
	M		73	80	57	-	86	95	86	96	93	96	81	84	61	66	4	7
	K		21	17	32	-	34	18	29	23	24	21	20	17	9	10	1	-
1943 KVÆNANGEN	M+K		46	44	40	25	67	44	65	58	58	55	52	51	30	30	1	2
	M		67	73	41	-	89	100	88	93	89	94	78	84	49	47	2	4
	K		20	16	39	25	38	29	26	19	21	19	20	15	10	9	-	-

TABELL 3.3. PERSONER 15 ÅR OG OVER 1. NOVEMBER 1960 MED INNTEKT AV EGET ARBEID SOM VIKTIGSTE KILDE TIL LIVSOPPHOLD VED FOLKETELLINGENE I 1960 OG 1970. PERSONER MED FORSKJELLIG BOSTEDSKOMMUNE PR DE TO TELLINGSTIDSPUNKTENE FORDELT PÅ NÆRING. KOMMUNER

		MED FORSKJELLIG BOSTEDSKOMMUNE														
		FRAFLYTTETE							TILFLYTTETE							
		NÆRING I 1960							NÆRING I 1970							
1) HANDELSDISTRIKT	MED SAMME BOSTEDSKOMMUNE	BERG-VERKS-DRIFT							BERG-VERKS-DRIFT							
		JORD-BRUK	SKOG-INDUSTRY	BYGGE- OG ANLEGG	VARE-HANDEL	SAMFERDSEL	TJENESTENÆR	I ALT	JORD-BRUK	SKOG-INDUSTRY	BYGGE- OG ANLEGG	VARE-HANDEL	SAMFERDSEL	TJENESTENÆR	I ALT	
Kommune	ALT	2) JORD-BRUK	SKOG-INDUSTRY	BYGGE- OG ANLEGG	VARE-HANDEL	SAMFERDSEL	TJENESTENÆR	I ALT	2) JORD-BRUK	SKOG-INDUSTRY	BYGGE- OG ANLEGG	VARE-HANDEL	SAMFERDSEL	TJENESTENÆR	I ALT	
		M.V. FISKE OG HVAL-FANGST	M.V. KRAFT OG VANN-SYNING	M.V. KRAFT OG VANN-SYNING	M.V. KRAFT OG VANN-SYNING	M.V. KRAFT OG VANN-SYNING	M.V. KRAFT OG VANN-SYNING	M.V. KRAFT OG VANN-SYNING	M.V. FISKE OG HVAL-FANGST	M.V. KRAFT OG VANN-SYNING	M.V. KRAFT OG VANN-SYNING	M.V. KRAFT OG VANN-SYNING	M.V. KRAFT OG VANN-SYNING	M.V. KRAFT OG VANN-SYNING	M.V. KRAFT OG VANN-SYNING	
HELE FYLKET ...	27090	4438	804	489	357	325	940	1475	2738	156	451	247	311	305	1255	
523 HARSTAD H.D.	5593	1295	164	187	79	119	256	479	902	28	239	78	122	102	333	
1901 HARSTAD	3384	907	37	157	53	101	156	400	1104	45	305	113	142	133	366	
1911 KVÆRFJORD	623	178	53	13	7	8	53	42	109	11	9	9	4	13	63	
1913 SKÅNLAND	554	197	42	36	22	14	44	32	55	10	10	8	5	5	17	
1915 BJARKØY	198	93	53	3	6	6	20	5	21	2	2	3	5	3	6	
1917 IBESTAD	574	180	62	17	19	8	42	30	38	9	9	4	1	2	13	
524 INDRE SØR-TROMS H.D.	2094	923	186	82	133	42	132	337	243	9	24	32	18	18	140	
1919 GRATANGEN	348	117	34	4	27	2	31	18	28	2	5	11	3	1	6	
1921 SALANGEN	689	294	71	42	44	17	60	52	60	5	12	12	7	8	15	
1922 BARDU	615	370	24	21	47	11	19	247	199	4	14	18	13	13	135	
1926 DYRØY	394	190	69	24	20	18	28	29	30	6	4	3	2	3	12	
531 FINNSNES H.D.	4999	1381	331	143	138	72	266	420	991	110	130	92	66	89	502	
1924 MÅLSELV	1241	530	79	40	51	27	48	278	395	10	24	21	14	20	306	
1925 SØRREISA	539	137	25	13	28	11	28	30	139	9	18	26	9	12	64	
1927 TRANØY	429	160	70	13	14	6	35	22	70	25	6	11	5	14	9	
1928 TORSKEN	364	173	72	19	11	4	48	18	39	11	14	1	2	2	9	
1929 BERG	276	66	19	9	5	3	17	10	34	13	11	1	1	1	8	
1931 LENVIK	1947	518	134	68	55	33	126	100	326	44	63	41	44	45	89	
532 TROMSØ H.D.	10580	1546	287	176	100	171	330	470	1731	88	268	171	261	226	707	
1902 TROMSØ	6955	1157	128	152	84	150	246	391	1953	120	352	204	319	261	685	
1933 BALSFJORD	1441	359	152	23	26	22	71	58	110	20	19	18	7	11	34	
1936 KARLSØY	622	211	121	15	8	10	32	23	50	17	6	3	2	10	12	
1938 LYNGEN	743	216	87	12	12	15	49	41	74	14	16	7	3	9	25	
1939 STORFJORD	337	85	32	7	10	7	13	15	26	5	2	8	4	7		
533 SKJERVØY H.D.	2473	644	182	65	56	33	193	103	222	34	30	57	14	21	64	
1940 KRFJORD	614	132	34	11	17	10	41	19	70	7	4	31	4	6	13	
1941 SKJERVØY	904	290	83	27	19	23	86	44	96	20	15	23	9	10	19	
1942 NORDREISA	482	125	36	13	13	4	29	29	87	7	9	16	7	15	31	
1943 KVÆNANGEN	398	172	63	20	11	2	50	21	44	10	14	7	2	2	8	

KILDE : FOLKETELLING 1960 OG FOLKE- OG BOLIGTELLING 1970.

1) FYLKESTALLENE OG HANDELSDISTRIKTSTALLERNE GJELDER FLYTTINGER OVER HENHOLDSVIS FYLKES- OG HANDELSDISTRIKTS- GRENSENE.

2) OMFATTER OGSÅ PERSONER MED UOPPGITT NÆRING.

TABELL 3.4. FOLKEMENGDE ETTER KJØNN, OG PERSONER 16 ÅR OG OVER MED INNTEKT AV EGET ARBEID SOM VIKTIGSTE KILDE TIL LIVSOPPHOLD ETTER NÆRING. TETTSTEDER. 1970

TETTSTED	KOMMUNE	FOLKE- MENGDE I ALT	KJØNN		PERSONER 16 ÅR OG OVER MED INNTEKT AV EGET ARBEID SOM VIKTIGSTE KILDE TIL LIVSOPPHOLD							
			MENN	KVIN- NER	I ALT	1) M.V., FISKE M.V. OG HVAL- FANGST M.V.	JORD- BRUK, SKOG- BRUK M.V., OG VANN- FOR- SYNING M.V.	BERG- VERKS- DRIFT M.V., INDU- STRI OG KRAFT- OG VANN- FOR- SYNING M.V.	BYGGE- OG AN- LEGG- VIRK- SOMHET	VARE- HAN- DEL	SAM- FERD- SEL	TJEN- ESTE- YTENDE NÆR- INGER
HELE FYLKET.....		64370	31968	32402	24438	1411	4271	1942	4323	3065	9325	
ANDSELV	MÅLSELV.....	2453	1315	1138	915	4	32	25	63	55	735	
BORKENES	KVÆFJORD.....	1764	822	942	610	33	63	57	47	49	361	
BREIVIK	HARSTAD.....	705	359	346	234	5	48	14	68	30	69	
FINNSNES	LENVIK.....	2619	1312	1307	1004	25	226	116	205	148	283	
FJORDGARD	LENVIK.....	299	155	144	86	63	6	2	3	5	7	
GIBOSTAD	LENVIK.....	362	187	175	125	18	13	8	14	20	52	
GROV	SKÅNLANDE.....	364	179	185	121	18	34	22	10	20	17	
GRYLLEFJORD	TORSKEN.....	870	432	438	317	90	100	5	36	31	55	
GRØTAVÆR	HARSTAD.....	228	121	107	80	40	3	5	7	10	15	
HARSTAD	HARSTAD.....	13904	6838	7066	5328	137	1116	414	1056	638	1967	
HUSØY	LENVIK.....	319	160	159	105	51	35	2	5	7	5	
IBESTAD	IBESTAD.....	450	216	234	156	17	22	12	13	25	67	
KASFJORD	HARSTAD.....	254	120	134	90	12	38	4	12	13	11	
KILBOTN	HARSTAD.....	424	214	210	156	26	33	26	30	18	23	
LYNGSEIDET	LYNGEN.....	632	314	318	226	16	42	26	28	41	73	
MEFJORDVÆR	BERG.....	220	114	106	73	44	16	1	4	6	2	
MOEN	MÅLSELV.....	349	157	192	110	7	5	8	10	25	55	
OLDERDALEN	KVÆFJORD.....	320	167	153	102	19	9	19	10	9	36	
SENJAHOPEN	BERG.....	285	152	133	91	41	24	2	6	7	11	
SETERMOEN	BARDU.....	2114	1089	1025	848	4	51	44	96	65	582	
SJØVEGAN	SALANGEN.....	543	267	276	171	5	21	19	31	27	68	
SKALAND	BERG.....	389	201	188	118	1	67	-	5	7	38	
SKJERVØY	SKJERVØY.....	1801	900	901	585	122	129	83	66	77	108	
SKJOLD	MÅLSELV.....	593	333	260	271	5	7	-	19	7	233	
SOMMARØY	TROMSØ.....	251	135	116	85	34	33	2	4	6	6	
STORSLETT	NORDREISA.....	489	251	238	182	3	6	37	25	26	84	
STORSTEINNES	BALSFJORD.....	645	314	331	244	25	47	21	40	25	86	
SØRKJOSEN	NORDREISA.....	532	286	246	184	26	37	14	16	42	44	
SØRREISA	SØRREISA.....	706	365	341	254	17	37	31	27	29	113	
TORSKEN	TORSKEN.....	268	144	124	92	37	17	5	7	9	16	
TROMSØ	TROMSØ.....	28872	14179	14693	11370	424	1935	916	2354	1566	4091	
ÅRVIKSAND	SKJERVØY.....	346	170	176	105	42	19	2	6	22	12	

KILDE : FOLKE- OG BOLIGTELLING 1970.

1) OMFATTER OGSÅ PERSONER MED UOPPGLITT NÆRING.

TABELL 3.5. PERSONER 16 ÅR OG OVER I ARBEID, ETTER BOSTEDS- OG ARBEIDSSTEDSKOMMUNE 1. NOVEMBER 1970

	BOSTED															
	1901	1902	1911	1913	1915	1917	1919	1921	1922	1924	1925	1926	1927	1928	1929	1931
	HAR- STAD	TROM- SØ	KVÆ- FJORD	SKRN- LAND	BJARK- ØY	IBE- STAD	GRA- TAN- GEN	SAL- AN- GEN	BARDU	MÅLS- ELV	SØR- REISA	DYRØY	TRAN- ØY	TOR- SKEN	BERG	LEN- VIK
ARBEIDSSTED																
1901 HARSTAD	6955	24	128	64	16	67	14	22	4	4	2	11	15	4	-	1
1902 TROMSØ	16	13488	2	4	3	5	8	12	2	39	17	36	11	7	6	86
1911 KVÆFJORD	23	1	1126	1	2	1	1	1	-	-	-	-	-	-	-	1
1913 SKRNLAND	4	-	2	742	-	2	-	-	-	-	-	-	-	-	-	1
1915 BJARKØY	-	-	-	-	246	-	-	-	-	-	-	1	-	1	-	-
1917 IBESTAD	3	-	-	-	-	673	2	2	1	-	-	-	-	-	-	3
1919 GRATANGEN	-	1	-	-	-	-	303	5	1	-	2	2	-	-	-	-
1921 SALANGEN	2	1	-	-	-	1	2	741	2	1	-	2	-	-	-	4
1922 BARDU	1	2	-	1	-	5	6	50	1353	13	15	18	-	2	1	11
1924 MÅLSELV	4	9	-	1	-	2	2	16	102	2759	30	9	2	-	2	23
1925 SØRREISA	-	1	1	-	-	-	-	1	1	5	671	17	1	1	-	12
1926 DYRØY	-	-	-	-	-	-	-	1	-	2	-	458	-	-	-	2
1927 TRANØY	1	-	-	-	1	-	-	-	-	-	-	-	579	-	1	4
1928 TORSKEN	-	-	-	-	1	2	-	-	-	-	-	2	8	331	-	1
1929 BERG	-	2	-	-	-	-	-	1	-	-	1	-	6	2	297	7
1931 LENVIK	2	12	2	-	-	-	3	3	-	35	89	11	62	1	8	2576
1933 BALSFJORD	-	4	-	-	-	-	-	-	-	-	-	-	-	-	-	1
1936 KARLSØY	2	9	-	-	-	-	-	1	-	-	-	-	-	-	-	-
1938 LYNGEN	-	5	-	1	-	-	2	1	-	1	1	-	-	-	-	1
1939 STORFJORD	-	2	-	-	-	-	-	-	-	5	-	-	-	-	-	-
1940 KRIFJORD	-	2	-	-	-	-	2	6	1	3	2	-	1	-	-	3
1941 SKJERVØY	-	4	1	-	-	-	-	-	-	2	-	-	-	-	-	4
1942 NORDREISA	-	-	-	-	-	-	-	-	-	-	-	-	-	-	-	-
1943 KVÆNANGEN	-	1	-	-	-	-	-	1	-	-	1	-	-	-	-	3
FYLKET I ALT	7013	13568	1262	814	269	758	345	864	1467	2869	831	567	685	349	315	2744
I ANDRE FYLKER I ALT AV DETTE:	128	166	29	59	11	33	74	110	40	52	64	37	11	15	4	128
123 OSLO H.D.	15	33	-	6	-	2	5	5	4	3	2	4	2	1	1	7
521 NARVIK H.D.	13	6	3	28	1	9	49	68	22	12	14	9	-	-	1	4
542 HAMMERFEST H.D. .	1	11	-	-	-	1	2	1	1	2	4	3	2	1	-	-
543 HONNINGSVRG/ KJØLLEFJORD H.D.	4	11	3	-	2	2	1	1	1	4	4	2	2	-	-	17
545 VARDØ H.D.	4	24	1	-	-	2	2	-	-	1	5	4	1	-	-	13
ARBEIDSST. I BARE EN KOMMUNE I ALT AV DETTE:	7091	13700	1280	859	280	784	412	958	1499	2907	873	599	695	360	317	2817
UTPENDLERE	136	212	154	117	34	111	109	217	146	148	202	141	116	29	20	241
ANNET ARBEIDSSTED	712	2158	149	173	74	278	146	128	90	169	220	134	192	253	170	779
YRKESAKTIVE I ARBEID I ALT	7853	15892	1440	1046	354	1069	565	1102	1597	3090	1115	738	888	617	489	3651

KILDE : FOLKE- OG BOLIGTELLING 1. NOVEMBER 1970.

TABELL 3.6. SYSSELTSATTE I BERGVERKSDRIFT, INDUSTRI OG BYGGE- OG ANLEGGSVIRKSOMHET ETTER KJØNN OG ARBEIDSTID. ARBEIDSKONTORDISTRIKTER. 1976

1) ARBEIDSKONTORDISTRIKT	1. KVARTAL 1976 16/2 - 22/2		2. KVARTAL 1976 24/5 - 30/5	
	I ALT	AV DETTE KVINNER	I ALT	AV DETTE KVINNER
NÆRING				
2 BERGVERKSDRIFT.....	146	17	152	18
21 BRYTING AV KULL.....	7	2	7	2
22 UTVINNING AV RØRLJE OG NATURGASS.....	-	-	-	-
23 BRYTING OG UTVINNING AV MALM.....	-	-	-	-
29 BERGVERKSDRIFT ELLERS.....	139	15	145	16
3 INDUSTRI.....	4878	982	6336	1400
31 PRODUKSJON AV NÆRINGSMIDLER, DRIKKEVARER OG TOBAKKSVARER.....	(2269)	(698)	(3045)	(1024)
32 PRODUKSJON AV TEKSTILVARER, BEKLEDNINGSVARER, LÆR OG LÆRVARER.....	243	74	283	85
33 PRODUKSJON AV TREVARER.....	486	25	498	22
34 TREFOREDLING, GRAFISK PRODUKSJON OG FORLAGS- VIRKSOMHET.....	(232)	(81)	291	(104)
35 PRODUKSJON AV KJEMISKE PRODUKTER, MINERAL- OLJE-, KULL-, GUMMI- OG PLASTPRODUKTER.....	86	8	106	10
36 PRODUKSJON AV MINERALSKE PRODUKTER.....	(109)	(8)	(120)	(11)
37 PRODUKSJON AV METALLER.....	112	8	140	10
38 PRODUKSJON AV VERKSTEDPRODUKTER.....	1339	80	1851	(134)
39 INDUSTRIPRODUKSJON ELLERS.....	2	-	2	-
5 BYGGE- OG ANLEGGSVIRKSOMHET.....	3425	181	3899	164
501 BYGGEVIRKSOMHET.....	2627	137	2810	129
502 ANLEGGSVIRKSOMHET.....	798	44	1089	(35)
191 NORD TROMS ARBEIDSKONTORDISTRIKT				
2 BERGVERKSDRIFT.....	13	0	10	0
3 INDUSTRI.....	342	(117)	465	168
5 BYGGE- OG ANLEGGSVIRKSOMHET.....	272	(9)	305	(12)
192 TROMSØ OG OMLAND ARBEIDSKONTORDISTRIKT				
2 BERGVERKSDRIFT.....	(32)	(3)	38	(4)
3 INDUSTRI.....	(1540)	(319)	2804	622
5 BYGGE- OG ANLEGGSVIRKSOMHET.....	1640	(113)	1622	(73)
193 MIDT TROMS ARBEIDSKONTORDISTRIKT				
2 BERGVERKSDRIFT.....	92	12	95	12
3 INDUSTRI.....	990	194	977	214
5 BYGGE- OG ANLEGGSVIRKSOMHET.....	549	(14)	(846)	(23)
194 INDRE SØR TROMS ARBEIDSKONTORDISTRIKT				
2 BERGVERKSDRIFT.....	0	0	0	0
3 INDUSTRI.....	177	17	182	(18)
5 BYGGE- OG ANLEGGSVIRKSOMHET.....	237	3	279	(10)
195 HARSTAD OG OMLAND ARBEIDSKONTORDISTRIKT				
2 BERGVERKSDRIFT.....	9	2	9	2
3 INDUSTRI.....	1829	335	1908	378
5 BYGGE- OG ANLEGGSVIRKSOMHET.....	727	42	847	(46)

KILDE : NOS ARBEIDSMARKEDSTATISTIKK OG MATERIALE I BYRRET.

1) OVERSIKT OVER DE KOMMUNER DET ENKELTE ARBEIDSKONTORDISTRIKT OMFAFTER ER GITT I VEDLEGG 1.

TABELL 3.7. STATSANSATTE ETTER KJØNN. ARBEIDSTEDSKOMMUNER. 1975

HANDELSDISTRIKT ARBEIDSTEDSKOMMUNE	I ALT	MENN	KVINNER
HELE FYLKET	2941	1855	1086
523 HARSTAD H.D.	447	275	172
1901 HARSTAD	380	228	152
1911 KVÆFJORD	22	13	9
1913 SKÅNLAND	18	15	3
1915 BJARKØY	8	5	3
1917 IBESTAD	19	14	5
524 INDRE SØR- TROMS H.D.	110	77	33
1919 GRATANGEN	13	7	6
1921 SALANGEN	27	17	10
1922 BARDU	60	45	15
1926 DYRØY	10	8	2
531 FINNSNES H.D.	275	173	102
1924 MÅLSELV	86	60	26
1925 SØRREISA	20	15	5
1927 TRANØY	12	7	5
1928 TORSKEN	12	6	6
1929 BERG	16	11	5
1931 LENVIK	129	74	55
532 TROMSØ H.D.	2023	1280	743
1902 TROMSØ	1915	1201	714
1933 BALSFJORD	35	24	11
1936 KARLSØY	19	16	3
1938 LYNGEN	40	26	14
1939 STORFJORD	14	13	1
533 SKJERVØY H.D.	86	50	36
1940 KRÆFJORD	17	8	9
1941 SKJERVØY	30	16	14
1942 NORDREISA	27	17	10
1943 KVÆNANGEN	12	9	3

KILDE : NOS LØNNS- OG SYSSSELSETTINGSSTATISTIKK. STATENS EMBEDS- OG TJENESTEMENN.

TABELL 3.8. STATSANSATTE ETTER KJØNN OG NÆRING. 1974 OG 1975

NR. NÆRING	1974			1975		
	I ALT	MENN	KVINNER	I ALT	MENN	KVINNER
HELE FYLKET	2730	1759	971	2941	1855	1086
7 TRANSPORT, LAGRING, POST OG TELEKOMMUNIKASJONER	814	473	341	809	469	340
71 TRANSPORT OG LAGRING	99	86	13	95	81	14
72 POST OG TELEKOMMUNIKASJONER	715	387	328	714	388	326
8 BANK- OG FINANSIERINGSVIRKSOMHET, FORSIKRINGS- VIRKSOMHET, EIENDOMSDRIFT OG FORRETNINGSMESSIG TJENESTEYTING	52	37	15	61	38	23
9 OFFENTLIG, SOSIAL OG PRIVAT TJENESTEYTING	1824	1214	610	2030	1313	717
AV DETTE:						
9121 GENERELL STATSADMINISTRASJON	477	354	123	491	360	131
9124 STATSADMINISTRASJON MED TILKNYTNING TIL HELSE- OG ANDRE SOSIALTJENESTER	191	89	102	206	91	115
9125 STATSADMINISTRASJON MED TILKNYTNING TIL NÆRINGSLIV	181	135	46	186	138	48
9129 STATSADMINISTRASJON ELLERS	221	164	57	244	177	67
9318 UNIVERSITETER OG HØGSKOLER	431	269	162	530	315	215
9320 FORSKNINGSVIRKSOMHET	61	51	10	61	51	10
9331 HELSETJENESTER	170	74	96	206	95	111
9391 RELIGIØS VIRKSOMHET	40	37	3	40	37	3
ANDRE NÆRINGER	40	35	5	41	35	6

KILDE : NOS LØNNS- OG SYSSSELSETTINGSSTATISTIKK. STATENS EMBETS- OG TJENESTEMENN.

TABELL 3.9. PERSONER MELDT TIL ARBEIDS- OG SJØMANNSKONTORENE SOM HELT ARBEIDSLØSE, ETTER KJØNN OG ALDER.

1)

KOMMUNER . ARSGJENNOMSNITT OG MÅNEDSTALL FOR JANUAR OG JULI. 1974 OG 1975

2) ALDERSGRUPPE HANDELSDISTRIKT KOMMUNE	1974						1975					
	ARSGJEN- NOMSNITT	MÅNEDSTALL				ARSGJEN- NOMSNITT	MÅNEDSTALL					
		JANUAR		JULI			JANUAR		JULI			
		MENN	KVIN- NER	MENN	KVIN- NER		MENN	KVIN- NER	MENN	KVIN- NER		
HELE FYLKET	600	176	1061	295	291	88	811	253	971	280	457	135
ALDERSGRUPPE												
UNDER 30 ÅR	505	127	162	60	498	129	241	85
30-49 ÅR	272	94	53	9	254	82	125	20
50-59	151	52	21	14	157	50	66	23
60-64	95	18	26	3	76	15	32	9
65 ÅR OG OVER	38	4	29	2	51	7	38	3
523 HARSTAD H.D.	90	30	122	59	67	23	151	54	176	48	118	37
1901 HARSTAD	49	22	71	46	33	13	82	39	89	42	71	22
1911 KVÆFJORD	7	1	10	-	4	3	10	1	12	4	7	-
1913 SKRANLAND	15	3	23	5	9	2	27	3	34	2	17	3
1915 BJARKØY	6	1	3	2	8	-	9	7	12	-	10	10
1917 IBESTAD	13	3	15	6	13	5	23	4	29	-	13	2
524 INDRE SØR-TROMS H.D..	88	22	175	27	35	20	114	26	130	23	61	18
1919 GRATANGEN	18	3	39	1	4	4	21	3	17	2	14	6
1921 SALANGEN	34	9	61	15	17	11	47	9	55	8	24	7
1922 BARDU	15	6	30	6	6	2	17	9	19	12	15	4
1926 DYRØY	21	4	45	5	8	3	30	6	39	1	8	1
531 FINNSNES H.D.	104	30	167	31	45	26	140	44	187	51	101	42
1924 MÅLSELV	22	5	48	7	7	6	28	7	49	8	18	6
1925 SØRREISA	18	3	31	2	4	-	34	3	44	2	27	5
1927 TRANØY	8	2	15	1	5	2	11	3	10	4	5	2
1928 TORSKEN	5	4	5	6	2	5	4	4	3	1	4	3
1929 BERG	1	1	3	1	-	1	5	5	-	4	6	6
1931 LENVIK	51	16	65	14	27	12	59	22	81	32	41	20
532 TROMSØ H.D.	117	56	262	129	18	5	250	85	261	97	95	21
1902 TROMSØ	60	30	126	68	11	-	130	53	151	54	47	15
1933 BALSFJORD	19	3	38	8	-	-	33	5	37	7	10	2
1936 KARLSØY	2	-	4	-	3	-	17	5	8	-	7	2
1938 LYNGEN	20	22	47	52	-	5	36	20	38	33	13	2
1939 STORFJORD	15	1	47	1	4	-	34	2	27	3	18	-
533 SKJERVØY H.D.	97	25	222	36	33	4	155	44	217	61	82	17
1940 KRÆFJORD	47	7	116	15	13	-	75	12	103	14	40	4
1941 SKJERVØY	12	9	21	8	3	1	20	13	36	20	9	6
1942 NORDREISA	30	7	63	8	13	2	45	12	61	24	22	4
1943 KVÆNANGEN	8	2	22	5	4	1	15	7	17	3	11	3
UOPPGITT KOMMUNE	105	13	113	13	93	10	82	9	60	3	45	5
AV DISSE REGISTRERT VED SJØMANNSKONTORET I TROMSØ	105	13	113	13	93	10	82	9	60	3	45	5

KILDE : ARBEIDSDIREKTORATET.

1) SOM REGEL BOSTEDSKOMMUNE.

2) TALLENE FOR ALDERSGRUPPENE ER FRAMKOMMET VED Å SUMMERE TALL FOR ARBEIDSKONTORDISTRIKTENE I FYLKET. GRENSENE FOR ARBEIDSKONTORDISTRIKTENE FØLGER IKKE ALLTID FYLKESGRENSENE. SE VEDLEGG 2.

4. JORDBRUK, SKOGBRUK OG JAKT

Figur 4.1

Fordelingen av landarealet er vist som sektorer av en sirkelflate. Her tilsvarer f.eks. 90 grader 25 prosent av landarealet i alt. Jordbruksarealene dekker bare ca. 3 prosent av landarealet i Norge mens skogarealene utgjør ca. 27 prosent. "Annet areal" er framkommet ved å trekke jord- og skogbruksareal fra totalt landareal. "Annet areal" er derfor sammensatt av svært ulike former for areal og arealbruk og omfatter bl.a. udyrket beiteareal, bebygd areal, myr og uproduktivt areal under og over skoggrensen.

Tabell 4.1 - 4.17

De fleste tabellene for jordbruket har med tall fra de fullstendige jordbrukstellingene. Disse tellingene blir holdt med 10 års mellomrom, og den siste var i 1969. Noen viktige definisjoner brukt ved tellingen i 1969 er nevnt i forbindelse med omtalen av enkelte tabeller. Det vises ellers til avsnittene om prinsipper og definisjoner i publikasjonene fra jordbrukstellingene i 1969.

I tiden mellom de fullstendige jordbrukstellingene blir det holdt årlige utvalgstillinger. Ved disse tellingene samles det hvert år inn oppgaver over areal, tabell 4.4, husdyrhold, tabellene 4.9 og 4.10, traktorer, skurtreskere og fôrholdere, tabell 4.12. Videre blir det hvert år regnet ut areal bruk etter bruksstørrelse, tabell 4.5. På skjemaene til utvalgstillingene er det også med spørsmål om andreemner, men på denne delen av skjemaet skifter spørsmålene fra år til år. F.eks. ble det i 1970 og 1975 samlet inn oppgaver over husdyrproduksjonen, tabell 4.14, og i 1972 om arbeidskraften, tabell 4.11. Det blir ikke regnet ut kommunetall på grunnlag av utvalgstillingene. Bare bruk med minst 5 dekar jordbruksareal i drift er med i utvalget, men det blir for en del tellingsobjekter gjort tillegg for bruk med under 5 dekar slik at resultatene som publiseres gjelder alle bruk.

I 1974 ble det holdt en fullstendig telling av bruk med hagebruksdrift over et visst omfang. De fleste spørsmålene som var med ved denne tellingen var også med ved den fullstendige tellingen i 1969, og det ble stort sett nyttet de samme definisjonene. Tall fra hagebrukstellingene i 1974 er gitt i tabell 4.6-4.8.

Oppgavene over landarealet i tabell 4.1 er hentet fra Norges geografiske oppmåling. Oppgavene over jordbruksareal i drift og produktiv skog er hentet fra jordbrukstellingene i 1969 og skogbrukstellingene i 1967. "Annet areal" er framkommet som en differanse mellom landarealet og de spesifiserte arealkategoriene.

Opplysningene i tabellene 4.2 og 4.3 er samlet inn og bearbeidd i Landbruksdepartementet. Landbruksselskapene registrerer all dyrket jord som blir godkjent nyttet til annet enn jordbruk. Dette er grunnlaget for tabell 4.2. I tabell 4.3 er det gitt tall for jorddyrking, grøfting og planering som det er gitt statstilskott til.

Tabell 4.5 viser brukene etter bruksstørrelse. Alt som blir drevet sammen som en driftsenhet i samme kommune regnes som ett bruk. Dersom en bruker leier jord i tillegg til sin egen, blir det leide arealet regnet som en del av hans bruk.

Tabell 4.11 viser brukerne gruppert etter bruket som levevei for bruker og ektemake. Som hørende til bruket er regnet jordbruk (med hagebruk og husdyrhold medregnet pelsdyr), egen skog og utmarksnæringer (grunneierbetinget jakt og fiske på eget bruk, hytter og hyttetomter, campingplasser osv.). Annen virksomhet på eiendommen som f.eks. sagbruk, verksted o.l. regnes som virksomhet utenom bruket. Klassifiseringen av brukerne etter bruket som levevei er gjort etter den relative betydning brukene hadde som inntektskilde for bruker og ektemake. Som inntekt er regnet både arbeidsinntekt, kapitalinntekt, pensjon og trygd. Hvis bruket er eneste inntektskilde for bruker og ektemake, er brukeren gruppert med bruket som eneste levevei. Har brukeren og/eller ektemaken også andre inntektskilder, er brukeren gruppert med bruket som viktigste levevei dersom det svarer for mer enn 50 prosent av inntekten, i motsatt fall er han gruppert med bruket som ikke viktigste levevei.

Aldersfordelingen i tabell 4.11 gjelder alder pr. 20. juni i tellingsåret.

Arbeidsinnsatsen (tabell 4.11) gjelder tidsrommet 14/4 året før tellingen til 13/4 i tellingsåret.

Tabell 4.13 gir tall fra Statistisk Sentralbyrås avlingsstatistikk for jordbruket og hagebruket. Totaltall for jordbruksavlingene beregnes på grunnlag av arealoppgaver fra de årlige tellingene i jordbruket og oppgaver fra jordstyrene over avling i kg pr. dekar. Hagebruksavlingene blir beregnet på grunnlag av oppgaver fra fylkesgartnerne over antall dyrkingsenheter i prosent av enheter året før, og oppgaver over avling i kg pr. enhet.

Del av tabell 4.1 er satt opp på grunnlag av resultatene fra Byråets skogbrukstelling i 1967. Tellingsenheten var den enkelte eiers samlede areal i en kommune, uansett om dette skrev seg fra ett eller flere bruk. Denne enheten har en kalt eiendom. Dersom en eier hadde skog i flere kommuner, ble arealet i hver kommune regnet som en egen eiendom.

Tellingene omfattet alle eiendommer med til sammen minst 25 dekar produktivt skogareal, skogareal over barskoggrensen og areal skikket for og tenkt brukt til skogreising.

Som produktivt skogareal ble ved skogbrukstellingene regnet skogmark med en produksjonsevne som minst tilsvarer bonitet 5 etter Landsskogtakseringens bonitetstabell.

Tabell 4.15 er laget på grunnlag av oppgaver som Byrådet henter inn fra fylkesskogkontorene. Oppgavene gjelder avvirkingen i driftsåret og omfatter normalt det virket som er levert (innmålt) i perioden september-august.

Volumtallene for avvirkingen er volum under bark i fast mål. Tallene for bruttoverdi gjelder for framdrevet virke.

I tabell 4.16 er tallene for skogsveier bygd i 1974 og 1975 satt opp på grunnlag av oppgaver som Byrådet får fra Landbruksdepartementet. Helårs bilveier er med nødvendig brøyting farbare med lastebil hele året. Vinterbil- og traktorveier er veier som er farbare med lastebil bare på vinterføre og veier som er farbare med traktor (hele året eller bare på vinterføre).

Foryngelsesareal er skogareal som er klargjort for naturlig foryngelse eller tilplantet, og areal brukt til skogreising. Tallene er gitt av skogavdelingen i Landbruksdepartementet.

Tallene i tabell 4.17 bygger på oppgaver som Byrådet innhenter fra de kommunale viltneemnder.

Figur 4.1. Landareal prosentvis fordelt på arealtype. Kommuner
 Landsgjennomsnitt: Jordbruksareal i drift 3
 Skogareal 27
 Annet areal 70

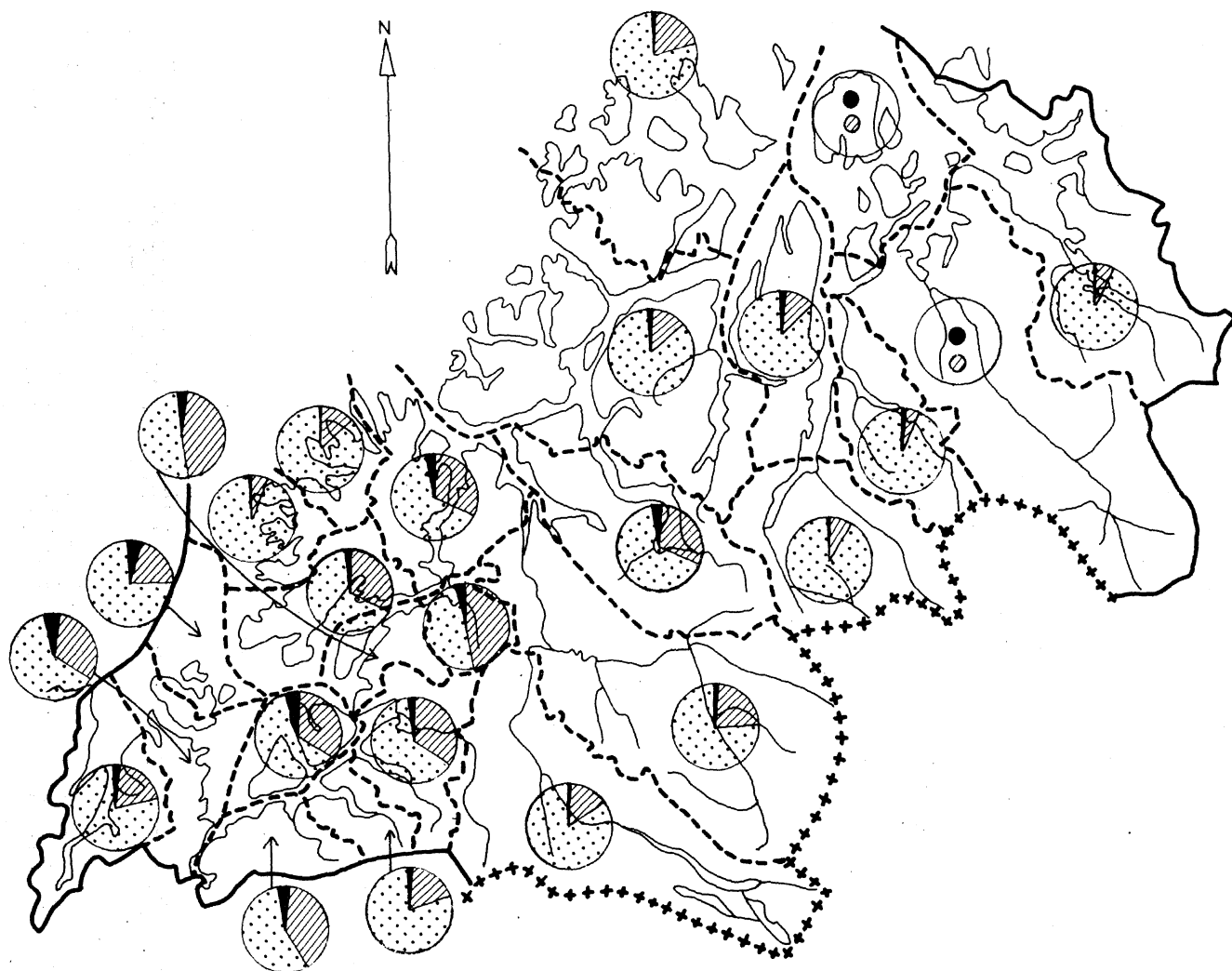

● Oppgave mangler
 ⊗

0 100 km.

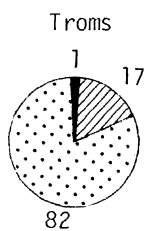

■ Jordbruksareal i drift
 ▨ Skogareal
 ▩ Annet areal

TABELL 4.1. LANDAREAL, JORDBRUKSAREAL I DRIFT, SKOGAREAL OG ANNET AREAL. ABSOLUTTE OG RELATIVE TALL. KOMMUNER

HANDELSDISTRIKT KOMMUNE	LAND- AREAL I ALT	JORDBRUKSAREAL I DRIFT			SKOGAREAL			ANNET AREAL
		I ALT	FULL- DYRKET JORD	NATURENG OG OVER- DYRKET JORD	I ALT	PRODUK- TIV SKOG	ANNEN SKOG	
1000 DEKAR								
ABSOLUTTE TALL								
HELE FYLKET	25121,2	346,9	279,1	67,8	4317,8	3111,2	1206,6	20456,5
523 HARSTAD H.D.	1768,4	67,5	52,4	15,1	513,3	402,6	110,7	1187,6
1901 HARSTAD	348,9	19,5	15,4	4,1	113,6	94,9	18,7	215,8
1911 KVÆFJORD	643,0	14,5	12,4	2,1	120,0	89,4	30,6	508,5
1913 SKÅNLAND	465,4	17,4	11,9	5,5	186,1	154,8	31,3	261,9
1915 BJARKØY	75,0	4,0	3,2	0,8	15,1	3,6	11,5	55,9
1917 IBESTAD	236,1	12,1	9,5	2,6	78,5	59,9	18,6	145,5
524 INDRE SØR- TROMS H.D.	3867,3	43,5	37,6	5,9	812,1	557,5	254,6	3011,7
1919 GRATANGEN	306,8	4,9	4,0	0,9	56,3	48,6	7,7	245,6
1921 SALANGEN	738,1	16,0	14,0	2,0	250,3	178,5	71,8	471,8
1922 BARDU	2543,3	12,8	11,7	1,1	378,1	253,6	124,5	2152,4
1926 DYRØY	279,2	9,8	7,9	1,9	127,4	76,8	50,6	142,0
531 FINNSNES H.D.	5428,9	80,2	69,5	10,7	1361,3	983,1	373,2	3987,4
1924 MRLSELV	3218,7	30,8	27,7	3,1	729,8	502,7	227,1	2458,1
1925 SØRREISA	345,4	12,2	10,2	2,0	160,9	135,3	25,6	172,3
1927 TRANØY	500,5	9,8	8,6	1,2	157,1	115,8	41,3	333,6
1928 TORSKEN	238,7	0,8	0,5	0,3	11,2	9,6	1,6	226,7
1929 BERG	271,0	0,9	0,4	0,5	33,2	21,7	11,5	236,9
1931 LENVIK	854,7	25,7	22,1	3,6	269,1	203,0	66,1	559,9
532 TROMSØ H.D.	7289,4	117,1	89,0	28,1	1152,8	836,8	316,0	6019,5
1902 TROMSØ	2519,8	34,1	23,5	10,6	319,9	265,9	54,0	2165,8
1933 BALSFJORD	1442,1	53,6	45,0	8,6	438,1	317,1	121,0	950,4
1936 KARLSØY	1003,6	7,5	2,0	5,5	186,3	103,6	82,7	809,8
1938 LYNGEN	878,5	14,6	12,4	2,2	99,0	79,9	19,1	764,9
1939 STORFJORD	1445,4	7,3	6,1	1,2	109,5	70,3	39,2	1328,6
533 SKJERVØY H.D.	6767,2	38,6	30,6	8,0	478,3	326,2	152,1	6250,3
1940 KRÆFJORD	922,8	11,5	8,3	3,2	40,0	38,4	1,6	871,3
1941 SKJERVØY	883,3	--	--	--	--	--	--	--
1942 NORDREISA	2902,8	--	--	--	--	--	--	--
1943 KVÆNANGEN	2058,3	7,1	4,9	2,2	124,9	106,0	18,9	1926,3
RELATIVE TALL								
PROSENT								
HELE LANDET	100,0	3,2	2,7	0,5	27,1	21,1	6,0	69,7
HELE FYLKET	100,0	1,4	1,1	0,3	17,2	12,4	4,8	81,4
523 HARSTAD H.D.	100,0	3,8	3,0	0,9	29,0	22,8	6,3	67,2
1901 HARSTAD	100,0	5,6	4,4	1,2	32,6	27,2	5,4	61,9
1911 KVÆFJORD	100,0	2,3	1,9	0,3	18,7	13,9	4,8	79,1
1913 SKÅNLAND	100,0	3,7	2,6	1,2	40,0	33,3	6,7	56,3
1915 BJARKØY	100,0	5,3	4,3	1,1	20,1	4,8	15,3	74,5
1917 IBESTAD	100,0	5,1	4,0	1,1	33,2	25,4	7,9	61,6
524 INDRE SØR- TROMS H.D.	100,0	1,1	1,0	0,2	21,0	14,4	6,6	77,9
1919 GRATANGEN	100,0	1,6	1,3	0,3	18,4	15,8	2,5	80,1
1921 SALANGEN	100,0	2,2	1,9	0,3	33,9	24,2	9,7	63,9
1922 BARDU	100,0	0,5	0,5	0,0	14,9	10,0	4,9	84,6
1926 DYRØY	100,0	3,5	2,8	0,7	45,6	27,5	18,1	50,9
531 FINNSNES H.D.	100,0	1,5	1,3	0,2	25,1	18,2	6,9	73,4
1924 MRLSELV	100,0	1,0	0,9	0,1	22,7	15,6	7,1	76,4
1925 SØRREISA	100,0	3,5	3,0	0,6	46,6	39,2	7,4	49,9
1927 TRANØY	100,0	2,0	1,7	0,2	31,4	23,1	8,3	66,7
1928 TORSKEN	100,0	0,3	0,2	0,1	4,7	4,0	0,7	95,0
1929 BERG	100,0	0,3	0,1	0,2	12,3	8,0	4,2	87,4
1931 LENVIK	100,0	3,0	2,6	0,4	31,5	23,8	7,7	65,5
532 TROMSØ H.D.	100,0	1,6	1,2	0,4	15,8	11,5	4,3	82,6
1902 TROMSØ	100,0	1,4	0,9	0,4	12,7	10,6	2,1	86,0
1933 BALSFJORD	100,0	3,7	3,1	0,6	30,4	22,0	8,4	65,9
1936 KARLSØY	100,0	0,7	0,2	0,5	18,6	10,3	8,2	80,7
1938 LYNGEN	100,0	1,7	1,4	0,3	11,3	9,1	2,2	87,1
1939 STORFJORD	100,0	0,5	0,4	0,1	7,6	4,9	2,7	91,9
533 SKJERVØY H.D.	100,0	0,6	0,5	0,1	7,1	4,8	2,2	92,4
1940 KRÆFJORD	100,0	1,2	0,9	0,3	4,3	4,2	0,2	94,4
1941 SKJERVØY	100,0	--	--	--	--	--	--	--
1942 NORDREISA	100,0	--	--	--	--	--	--	--
1943 KVÆNANGEN	100,0	0,3	0,2	0,1	6,1	5,1	0,9	93,6

KILDE: NORGES GEOGRAFISKE OPPMÅLING, NOS SKOGBRUKSTELLING 1967 I OG NOS JORDBRUKSTELJINGA 1969 II.

TABELL 4.2. AVGANG AV DYRKET JORD (FULLDYRKET OG OVERFLATEDYRKET) VED OMDISPONERING ETTER JORDLOVEN, VED REGULERING ETTER BYGNINGSLOVEN OG VED EKSPROPRIASJON. ABSOLUTTE OG RELATIVE TALL. 1965-1975

ÅR	AVGITT TIL							INNGITT I OMRÅDER STADFESTET REGULERT TIL ANNET JORDBRUKSFORMÅL
	I ALT	SKOG-PLANTING	BOLIG-BYGG	INDUSTRI-BYGG OG FOR-RETNINGS-BYGG	KIRKER, SKOLER, HELSE-SJONER, HUMANITÆRE FORMÅL OG IDRETTS-PLASSER	VEIER, JERNBANER, FLYPLASSER OG ANDRE SAM-FERDSLS-FORMÅL	ANDRE FORMÅL	
ABSOLUTTE TALL								
HELE FYLKET	1965.....	1981	134	819	559	316	61	92
	1966.....	852	170	354	27	217	32	52
	1967.....	800	17	386	29	254	83	31
	1968.....	725	105	237	76	169	20	118
	1969.....	696	72	346	77	169	32	-
	1970.....	640	33	313	42	197	55	-
	1971.....	1320	20	450	10	113	12	715
	1972.....	1162	26	518	96	69	3	450
	1973.....	611	36	376	32	53	31	14
	1974.....	580	41	417	17	23	74	8
	1975.....	523	52	266	41	53	48	48
RELATIVE TALL								
HELE FYLKET	1965.....	100,0	6,8	41,3	28,2	16,0	3,1	4,6
	1966.....	100,0	20,0	41,5	3,2	25,5	3,7	6,1
	1967.....	100,0	2,1	48,3	3,6	31,7	10,4	3,9
	1968.....	100,0	14,5	32,7	10,5	23,3	2,7	16,3
	1969.....	100,0	10,3	49,7	11,1	24,3	4,6	-
	1970.....	100,0	5,1	48,9	6,6	30,8	8,6	-
	1971.....	100,0	1,5	34,1	0,7	8,6	0,9	54,2
	1972.....	100,0	2,2	44,6	8,3	5,9	0,3	38,7
	1973.....	100,0	5,9	61,5	5,2	5,4	5,1	14,6
	1974.....	100,0	7,1	71,9	2,9	4,0	12,7	1,4
	1975.....	100,0	9,9	50,9	7,8	10,1	9,2	9,2

KILDE: LANDBRUKSDEPARTEMENTET.

TABELL 4.3. JORDDYRKING, GRØFTING OG PLANERING MED STATSTILSKOTT. ABSOLUTTE OG RELATIVE TALL. 1965-1975. 1965=100

ÅR	FULLDYRKET	OVERFLATEDYRKET	GRØFTING AV TIDLIGERE DYRKET JORD	PLANERING AV DYRKET JORD
ABSOLUTTE TALL				
HELE FYLKET	1965.....	3156	1069	729
	1966.....	2333	650	685
	1967.....	2119	740	632
	1968.....	2278	542	1113
	1969.....	2392	804	1515
	1970.....	1729	490	910
	1971.....	934	336	661
	1972.....	1024	162	573
	1973.....	1182	144	833
	1974.....	1518	106	902
	1975.....	1597	203	980
PROSENT AV 1965				
HELE FYLKET	1965.....	100,0	100,0	100,0
	1966.....	73,9	60,8	94,0
	1967.....	67,1	69,2	86,7
	1968.....	72,2	50,7	152,7
	1969.....	75,8	75,2	207,8
	1970.....	54,8	45,8	124,8
	1971.....	29,6	31,4	90,7
	1972.....	32,4	15,2	78,6
	1973.....	37,5	13,5	114,3
	1974.....	48,1	9,9	123,7
	1975.....	50,6	19,0	134,4

KILDE: LANDBRUKSDEPARTEMENTET.

TABELL 4.4. BRUKEN AV JORDBRUKSAREAL I DRIFT. ABSOLUTTE OG RELATIVE TALL. 1959 OG 1969-1975

RR	JORDBRUKS- AREAL I DRIFT I ALT	KORN M.V. TIL MODNING	GRØNN- FOR OG SILO- VEKSTER	POTETER	ROT- VEKSTER	GRØNN- SAKER	ANNEN RKER OG HAGE	ENG TIL SLRTT	KULTUR- BEITE	
DEKAR										
ABSOLUTE TALL										
HELE FYLKET	1959	395899	233	8613	14964	201	639	2666	333157	33426
	1969	346897	3	1766	9920	255	540	2308	283730	48375
	1970	316734	30	1307	9407	196	788	1322	264199	39485
	1971	299028	-	1953	8512	146	663	2199	247147	38408
	1972	277288	-	1798	7554	112	621	2089	234478	30636
	1973	263896	-	1566	6848	243	604	2108	223616	28911
	1974	252812	-	2887	6981	134	579	2692	207735	31804
	1975	246562	-	3470	6013	239	722	2089	204257	29772
PROSENT										
RELATIVE TALL										
HELE LANDET	1975	100,0	33,9	2,9	2,8	0,5	0,6	4,6	40,4	14,3
HELE FYLKET	1959	100,0	0,1	2,2	3,8	0,0	0,2	0,7	84,5	8,5
	1969	100,0	0,0	0,5	2,8	0,1	0,2	0,7	81,8	13,9
	1970	100,0	0,0	0,4	3,0	0,1	0,2	0,4	83,4	12,5
	1971	100,0	-	0,7	2,8	0,0	0,2	0,7	82,7	12,9
	1972	100,0	-	0,6	2,7	0,0	0,2	0,8	84,6	11,1
	1973	100,0	-	0,6	2,6	0,1	0,2	0,8	84,7	11,0
	1974	100,0	-	1,1	2,8	0,1	0,2	1,1	82,1	12,6
	1975	100,0	-	1,4	2,4	0,1	0,3	0,8	82,9	12,1

KILDE: NOS JORDBRUKSSTATISTIKK OG MATERIALE I BYRRET.

TABELL 4.5. BRUK ETTER STØRRELSEN AV JORDBRUKSAREAL I DRIFT. ABSOLUTTE OG RELATIVE TALL. 1959 OG 1969-1975

RR	BRUK MED MINST 5 DEKAR	5- 19,9 DEKAR	20- 49,9 DEKAR	50- 99,9 DEKAR	100- 199,9 DEKAR	200 DEKAR OG MER
ABSOLUTE TALL						
HELE FYLKET	1959	13006	4886	6238	1733	143
	1969	8858	2347	4172	2004	317
	1970	8016	2202	3641	1858	297
	1971	7402	2045	3233	1837	273
	1972	6735	1710	3022	1723	267
	1973	6414	1745	2763	1621	267
	1974	5963	1516	2640	1486	283
	1975	5633	1291	2641	1366	292
RELATIVE TALL						
PROSENT						
HELE LANDET	1975	100,0	16,5	32,7	28,9	16,0
HELE FYLKET	1959	100,0	37,6	48,0	13,3	1,1
	1969	100,0	26,5	47,1	22,6	3,6
	1970	100,0	27,5	45,4	23,2	3,7
	1971	100,0	27,6	43,7	24,8	3,7
	1972	100,0	25,4	44,9	25,6	3,9
	1973	100,0	27,2	43,1	25,3	4,1
	1974	100,0	25,4	44,3	24,9	4,8
	1975	100,0	22,9	46,9	24,2	5,2

KILDE: NOS JORDBRUKSSTATISTIKK OG MATERIALE I BYRRET.

TABELL 4.6. VEKSTHUS- OG BENKEGARTNERIER. BRUK MED MINST 100 M UNDER GLASS/PLAST. 1959, 1969 OG 1974

RR	BRUK I ALT	AV DISSE MED MINST 1000 M	AREAL UNDER GLASS/ PLAST	AREAL AV YMSE KULTURER					LØK- BLOM- STER	POTTE- PLANTER (FERDIG- VARE)
				TOMAT	SLANGE- AGURK	ANDRE GRØNN- SAKER OG JORBØR	SNITT- BLOMSTER OG SNITT- GRØNT (IKKE LØK- BLOMSTER)	STK.		
HELE FYLKET	1959	20	2	11210	670	240	370	122480
	1969	32	4	15293	870	200	997	3475	..	184170
	1974	34	4	17020	920	320	1670	3079	253600	175215

KILDE: HAGEBRUKSTELLINGER.

1) OPPGAVENE FOR VEKSTER UNDER GLASS/PLAST GJELDER KALENDERRRET FØR TELLINGSRRET. 2) BRUK MED MER ENN 50 M UNDER GLASS/PLAST. 3) JORBØR IKKE MEDREGNET.

TABELL 4.8. VEKSTHUS OG BENKEGARTNERIER, GRØNNSAKDYR KING PÅ FRILAND, BÆR- OG FRUKTDYR KING. KOMMUNER. 1974

HANDELSDISTRIKT	BRUK MED MINST 2 100 M UNDER GLASS/PLAST		BRUK MED MINST 1 DEKAR GRØNN- SAKER PÅ FRI- LAND		BRUK MED MINST 50 BÆRBUSKER		BRUK MED MINST 0,5 DEKAR JORDBÆR		BRUK MED MINST 50 FRUKTTREER	
	TALLET PÅ BRUK	AREAL UNDER GLASS/ PLAST	TALLET PÅ BRUK	AREAL GRØNN- SAKER	TALLET PÅ BRUK	TALLET PÅ BÆR- BUSKER	TALLET PÅ BRUK	AREAL JORD- BÆR	TALLET PÅ BRUK	TALLET PÅ FRUKT- TRÆR
		2 M		DEKAR				DEKAR		
HELE FYLKET....	34	17020	83	314,2	3	650	30	41,5	-	-
523 HARSTAD H.D....	12	5990	46	192,6	1	:	23	30,7	-	-
1901 HARSTAD.....	7	3250	9	24,0	-	-	12	17,0	-	-
1911 KVÆFJORD.....	3	2350	19	73,1	1	:	9	11,7	-	-
1913 SKARNLAND.....	1	:	7	53,0	-	-	-	-	-	-
1915 BJARKØY.....	-	-	10	37,5	-	-	1	:	-	-
1917 IBESTAD.....	1	:	1	:	-	-	1	:	-	-
524 INDRE SØR- TROMS H.D.....	4	900	5	11,6	-	-	3	6,5	-	-
1919 GRATANGEN.....	-	-	1	:	-	-	-	-	-	-
1921 SALANGEN.....	1	:	1	:	-	-	-	-	-	-
1922 BARDU.....	1	:	1	:	-	-	1	:	-	-
1926 DYRØY.....	2	:	2	:	-	-	2	:	-	-
531 FINNSNES H.D....	7	2450	11	48,5	1	:	1	:	-	-
1924 MÅLSELV.....	3	1045	2	:	-	-	-	-	-	-
1925 SØRREISA.....	1	:	3	7,0	-	-	1	:	-	-
1927 TRANØY.....	1	:	-	-	-	-	-	-	-	-
1928 TORSKEN.....	-	-	-	-	-	-	-	-	-	-
1929 BERG.....	-	-	-	-	-	-	-	-	-	-
1931 LENVIK.....	2	:	6	19,5	1	:	-	-	-	-
532 TROMSØ H.D.....	9	6980	18	49,5	1	:	2	:	-	-
1902 TROMSØ.....	9	6980	10	34,8	1	:	1	:	-	-
1933 BALSFJORD.....	-	-	4	6,7	-	-	1	:	-	-
1936 KARLSØY.....	-	-	2	:	-	-	-	-	-	-
1938 LYNGEN.....	-	-	2	:	-	-	-	-	-	-
1939 STORFJORD.....	-	-	-	-	-	-	-	-	-	-
533 SKJERVØY H.D....	2	:	3	12,0	-	-	1	:	-	-
1940 KRÆFJORD.....	1	:	1	:	-	-	-	-	-	-
1941 SKJERVØY.....	-	-	-	-	-	-	-	-	-	-
1942 NORDREISA.....	1	:	2	:	-	-	1	:	-	-
1943 KVÆNANGEN.....	-	-	-	-	-	-	-	-	-	-

KILDE: NOS HAGEBRUKSTELLING 1974.

TABELL 4.9. BRUK¹⁾ MED HUSDYR ETTER DYRESLAG. 1959 OG 1969-1975

RR	BRUK I ALT			BRUK MED						
	UTEN HUSDYR	MED HUSDYR	HEST	STORFE		SAU	GEIT	SVIN	HØNER	
				I ALT	AV DISSE MED KYR					
HELE FYLKET	1959	4529	10293	10109	11339	1461	403	2765
	1969	580	8278	911	4290	4107	7498	1006	140	970
	1970	415	7601	606	3716	3580	6846	972	82	674
	1971	499	3373	3278	6434	826	114	665
	1972	194	6540	412	2880	2750	5884	711	93	529
	1973	248	6166	292	2572	2362	5661	619	96	511
	1974	180	5783	241	2270	2035	5244	513	72	262
	1975	233	5400	171	2005	1801	4793	491	:	317

KILDE: NOS JORDBRUKSSTATISTIKK OG MATERIALE I BYRRET.

1) BRUK MED MINST 5 DEKAR JORDBRUKSAREAL I DRIFT.

TABELL 4.10. TALLET PR HUSDYR. ABSOLUTE OG RELATIVE TALL. 1959 OG 1969-1975. 1969=100

RR	HEST	STORFE		SAU		GEIT		SVIN		HØNER	
		I ALT	AV DETTE KYR	I ALT	OVER 1 RR	I ALT	OVER 1 RR	I ALT	AVLS-SVIN		
ABSOLUTE TALL											
HELE FYLKET	1959	4491	46099	27169	125251	56739	13484	10418	1129	105	47035
	1969	925	27457	14407	126327	56361	26885	22722	1697	129	58417
	1970	605	26578	13528	124868	53893	27026	22465	1852	151	54739
	1971	501	25843	13194	125975	55047	26211	21763	1359	123	52926
	1972	436	23755	11683	113216	49065	24280	20476	2119	122	47861
	1973	348	22542	10872	112182	49788	21707	18151	1627	99	58424
	1974	319	21160	10398	108065	47844	19881	16601	1307	:	50731
	1975	254	20472	9560	110804	47638	20151	16479	1178	:	51541
PROSENT AV 1969											
HELE FYLKET	1959	485,5	167,9	188,6	99,1	100,7	50,2	45,8	66,5	81,4	80,5
	1969	100,0	100,0	100,0	100,0	100,0	100,0	100,0	100,0	100,0	100,0
	1970	65,4	96,8	93,9	98,8	95,6	100,5	98,9	109,1	117,1	93,7
	1971	54,2	94,1	91,6	99,7	97,7	97,5	95,8	80,1	95,3	90,6
	1972	47,1	86,5	81,1	99,6	87,1	90,3	90,1	124,9	94,7	81,9
	1973	37,6	82,1	75,5	88,8	88,3	80,7	79,9	95,9	76,7	100,0
	1974	34,5	77,1	72,2	85,5	84,9	73,9	73,1	77,0	:	86,8
	1975	27,5	74,6	66,4	87,7	84,5	75,0	72,5	69,4	:	88,2

KILDE: NOS JORDBRUKSSTATISTIKK OG MATERIALE I BYRRET.

TABELL 4.11. PERSONLIGE BRUKERE ETTER BRUKET SOM LEVEVEI OG ETTER ALDER. UTFØRTE DAGSVERK PR BRUKENE. ABSOLUTE OG RELATIVE TALL. 1959, 1969 OG 1972

KJØNN	RR	PERSON-LIGE BRUKERE I ALT	ETTER BRUKET SOM LEVEVEI			ETTER ALDER			UTFØRTE DAGSVERK		
			ENESTE	VIK-TIGSTE	IKKE VIK-TIGSTE	UNDER 40 RR	40-59 RR	60 RR OG OVER	BRUKERE I ALT	ARBEIDS-HJELP MAKER	1000 DAGSVERK
ABSOLUTE TALL											
I ALT	1959	12985	2526	3250	7209	3821	2602	1219
	1969	8847	1637	1763	5447	992	4667	3188	2403	2001	402
	1972	6714	1679	1136	3899	668	3515	2531	1663	1443	220
MENN	1959	11963	1999	3031	6933	1938	6752	3273	2386	1633	753
	1969	8099	1564	1623	4912	945	4346	2808	1361	1097	264
	1972	6202	1616	1066	3520	608	3272	2322	1073	912	161
KVINNER	1959	1022	527	219	276	1435	969	466
	1969	748	73	140	535	47	321	380	1042	904	138
	1972	512	63	70	379	60	243	209	590	531	59
RELATIVE TALL											
I ALT	1959	100,0	19,5	25,0	55,5	100,0	68,1	31,9
	1969	100,0	18,5	19,9	61,6	11,2	52,8	36,0	100,0	83,3	16,7
	1972	100,0	25,0	16,9	58,1	9,9	52,4	37,7	100,0	86,8	13,2
MENN	1959	100,0	16,7	25,3	58,0	16,2	56,4	27,4	100,0	68,4	31,6
	1969	100,0	19,3	20,0	60,7	11,7	53,6	34,7	100,0	80,6	19,4
	1972	100,0	26,1	17,2	56,7	9,8	52,8	37,4	100,0	85,0	15,0
KVINNER	1959	100,0	51,6	21,4	27,0	100,0	67,5	32,5
	1969	100,0	9,8	18,7	71,5	6,3	42,9	50,8	100,0	86,8	13,2
	1972	100,0	12,3	13,7	74,0	11,7	47,5	40,8	100,0	90,0	10,0

KILDE: NOS JORDBRUKSSTATISTIKK OG MATERIALE I BYRRET.

TABELL 4.12. TRAKTORER, SKURTRESKERE OG FORHØSTERE I JORDBRUKET. 1959 OG 1969-1975

RR		TRAKTORER			TRAKTORER PR. 10000 DEKAR JORDBRUKS-AREAL I DRIFT	SKUR-TRESKERE	SKUR-TRESKERE PR. 10000 DEKAR KORNAREAL	FOR-HØSTERE	FOR-HØSTERE PR. 10000 DEKAR ENGAREAL
		I ALT	2-HJULS	4-HJULS OG ANDRE					
HELE FYLKET	1959	1760	525	1235	45	-	-
	1969	4544	1500	3044	131	-	-	312	11
	1970	4473	1196	3277	141	:	:	473	18
	1971	4466	1120	3346	149	:	:	510	21
	1972	4371	1221	3150	158	:	:	580	25
	1973	4513	1207	3306	171	:	:	689	31
	1974	4503	1141	3362	178	:	:	734	35
	1975	4359	1109	3250	177	:	:	855	42

KILDE: NOS JORDBRUKSSTATISTIKK OG MATERIALE I BYRRET.

1) PR BRUK MED MINST 5 DEKAR JORDBRUKSAREAL I DRIFT.

TABELL 4.13. AVLING AV DE ENKELTE JORD- OG HAGEBRUKSVEKSTENE. AVLING I TONN OG PR. DYRKINGSENHET. 1959 OG 1969-1975

RR		KORN OG ERTER I ALT	GRØNNFOR OG SILO- 1) VEKSTER	POTETER	ROT- VEKSTER	ENG- VEKSTER TIL SLRTT 2)	GRØNN- 3) SAKER	HAGEBER		FRUKT
								JORDBÆR OG BRINGE- BÆR	RIPS, STIKKELS- BÆR OG SOLBÆR	
AVLING I TONN										
TONN										
HELE FYLKET	1959	29	..	23578	597	194059	1058	26	38	1
	1969	-	..	20996	1158	152598	1102	37	64	0
	1970	7	5222	19425	934	143889	1105	40	61	0
	1971	-	5591	14887	521	117770	923	36	61	0
	1972	-	8349	16861	498	124819	1216	73	63	0
	1973	-	6598	11553	713	123986	922	29	61	0
	1974	-	12884	15274	612	110672	994	31	51	0
	1975	-	3620	2267	210	71827	254	6	51	0
PROSENT AV HELE LANDET										
PROSENT										
HELE FYLKET	1959	0,0	..	2,2	0,1	7,0	0,9	0,4	0,2	0,0
	1969	-	..	2,8	0,3	6,0	0,9	0,3	0,3	0,0
	1970	0,0	0,6	2,3	0,3	5,5	0,8	0,3	0,3	0,0
	1971	-	0,6	2,1	0,2	4,1	0,7	0,2	0,3	0,0
	1972	-	1,0	2,7	0,2	4,5	0,9	0,4	0,3	0,0
	1973	-	0,8	1,7	0,3	4,7	0,6	0,2	0,3	0,0
	1974	-	1,3	1,8	0,2	4,6	0,8	0,2	0,3	0,0
	1975	-	0,4	0,5	0,1	3,4	0,2	0,0	0,3	0,0
AVLING PR. DYRKINGSENHET										
KG PR. DEKAR										
HELE FYLKET	1959	122	..	1576	2970	582	1653,1	412,7	4,8	10,0
	1969	-	..	2117	4541	538	2701,0	413,5	3,8	0,0
	1970	240	3995	2065	4765	545	2708,3	429,0	3,1	6,5
	1971	-	2863	1749	3568	477	2192,4	386,0	3,6	6,5
	1972	-	4643	2232	4446	532	2714,3	780,6	3,8	6,5
	1973	-	4213	1687	2934	554	1987,1	300,0	3,6	6,5
	1974	-	4463	2188	4567	533	2657,8	387,5	2,7	0,0
	1975	-	1043	377	879	352	659,7	75,0	2,7	0,0

KILDE: NOS JORDBRUKSSTATISTIKK OG MATERIALE I BYRRET.

1) RR VEKT. 2) HØY OG GRAS TIL SILO ØMREGNET TIL HØY. 3) KULTURER SOM BLIR DYRKET I LITE OMFANG ER IKKE MED.

TABELL 4.14. HUSDYRPRODUKSJON. 1969 OG 1974

RR		1) KJØTT OG FLESK					MJØLK		EGG	
		I ALT	HEST	STORFE	SAU	GEIT	SVIN	KU- MJØLK		GEIT- MJØLK
ABSOLUTTE TALL										
TONN										
HELE FYLKET	1969	2678	43	1266	1125	44	200	47759	10275	558
	1974	2660	11	1185	1196	41	227	45366	8126	595
PROSENT AV HELE LANDET										
PROSENT										
HELE FYLKET	1969	1,9	2,2	2,2	6,4	16,1	0,3	2,8	35,9	1,5
	1974	1,7	1,7	1,8	7,5	18,4	0,3	2,5	35,7	1,5

KILDE: NOS JORDBRUKSSTATISTIKK.

1) SLAKT TIL SALG OG EGET FORBRUK. FJØRFESLAKT ER IKKE MED.

TABELL 4.15. SKOGAVVIRKING TIL SALG OG INDUSTRIELL PRODUKSJON. KOMMUNER. 1973-74 OG 1974-75

HANDELSDISTRIKT KOMMUNE	ÅR	TØMMER OG KUBB AV BARTRE										VED TIL BRUTTO- BREN- SEL VERDI	1000 KR	
		I ALT	GRAN			FURU			ANNET	TØMMER OG KUBB AV LAUV- TRE				
			SKUR- TØMMER OG MASSE- VIRKE	SAMS TØMMER OG MASSE- VIRKE	MASSE- VIRKE	SKUR- TØMMER OG MASSE- VIRKE	SAMS TØMMER OG MASSE- VIRKE	MASSE- VIRKE						
			KUBIKKMETER FAST MÅL											
HELE FYLKET.....	1973-74	49733	-	-	-	-	12973	477	110	34274	1899	4969		
	1974-75	78964	75	-	-	300	11463	-	743	65048	1315	8072		
523 HARSTAD H.D.....	1973-74	4408	-	-	-	-	42	-	10	4200	156	399		
	1974-75	9690	-	-	-	-	125	-	-	9330	235	925		
1901 HARSTAD.....	1973-74	400	-	-	-	-	-	-	-	400	-	36		
	1974-75	2500	-	-	-	-	-	-	-	2500	-	237		
1911 KVÆRFJORD.....	1973-74	74	-	-	-	-	-	-	10	-	64	8		
	1974-75	1840	-	-	-	-	-	-	-	1800	40	175		
1913 SKÅNLAND.....	1973-74	3934	-	-	-	-	42	-	-	3800	92	355		
	1974-75	5240	-	-	-	-	125	-	-	5000	115	504		
1915 BJARKØY.....	1973-74	-	-	-	-	-	-	-	-	-	-	-		
	1974-75	-	-	-	-	-	-	-	-	-	-	-		
1917 IBESTAD.....	1973-74	-	-	-	-	-	-	-	-	-	-	-		
	1974-75	110	-	-	-	-	-	-	-	30	80	9		
524 INDRE SØR- TROMS H.D.....	1973-74	7500	-	-	-	-	446	-	-	6624	430	729		
	1974-75	13500	-	-	-	-	557	-	207	12500	236	1321		
1919 GRATANGEN.....	1973-74	100	-	-	-	-	-	-	-	100	-	10		
	1974-75	100	-	-	-	-	-	-	-	100	-	10		
1921 SALANGEN.....	1973-74	2750	-	-	-	-	-	-	-	2600	150	262		
	1974-75	5707	-	-	-	-	7	-	-	5600	100	544		
1922 BARDU.....	1973-74	4470	-	-	-	-	446	-	-	3824	200	440		
	1974-75	7393	-	-	-	-	550	-	207	6500	136	739		
1926 DYRØY.....	1973-74	180	-	-	-	-	-	-	-	100	80	17		
	1974-75	300	-	-	-	-	-	-	-	300	-	28		
531 FINNSNES H.D....	1973-74	26420	-	-	-	-	8442	-	100	17078	800	2692		
	1974-75	37476	-	-	-	-	6821	-	308	29827	520	3874		
1924 MÅLSELV.....	1973-74	17507	-	-	-	-	8431	-	100	8176	800	1847		
	1974-75	24604	-	-	-	-	6799	-	308	16977	520	2650		
1925 SØRREISA.....	1973-74	4400	-	-	-	-	-	-	-	4400	-	418		
	1974-75	7000	-	-	-	-	-	-	-	7000	-	665		
1927 TRANØY.....	1973-74	1913	-	-	-	-	11	-	-	1902	-	180		
	1974-75	3572	-	-	-	-	22	-	-	3550	-	340		
1928 TORSKEN.....	1973-74	-	-	-	-	-	-	-	-	-	-	-		
	1974-75	-	-	-	-	-	-	-	-	-	-	-		
1929 BERG.....	1973-74	-	-	-	-	-	-	-	-	-	-	-		
	1974-75	-	-	-	-	-	-	-	-	-	-	-		
1931 LENVIK.....	1973-74	2600	-	-	-	-	-	-	-	2600	-	247		
	1974-75	2300	-	-	-	-	-	-	-	2300	-	219		
532 TROMSØ H.D.....	1973-74	6132	-	-	-	-	-	-	-	5702	430	592		
	1974-75	11266	75	-	-	150	61	-	131	10615	234	1095		
1902 TROMSØ.....	1973-74	1140	-	-	-	-	-	-	-	1090	50	114		
	1974-75	2807	-	-	-	-	-	-	-	2807	-	267		
1933 BALSFJORD.....	1973-74	4022	-	-	-	-	-	-	-	3672	350	404		
	1974-75	6919	-	-	-	-	61	-	-	6858	-	659		
1936 KARLSØY.....	1973-74	120	-	-	-	-	-	-	-	120	-	12		
	1974-75	-	-	-	-	-	-	-	-	-	-	-		
1938 LYNGEN.....	1973-74	750	-	-	-	-	-	-	-	750	-	52		
	1974-75	975	75	-	-	-	-	-	-	900	-	96		
1939 STORFJORD.....	1973-74	100	-	-	-	-	-	-	-	70	30	10		
	1974-75	565	-	-	-	150	-	-	131	50	234	73		
533 SKJERVØY H.D....	1973-74	5273	-	-	-	-	4043	477	-	670	83	557		
	1974-75	7032	-	-	-	150	3899	-	97	2796	90	857		
1940 KRFJORD.....	1973-74	20	-	-	-	-	-	-	-	20	-	2		
	1974-75	23	-	-	-	-	-	-	-	13	10	3		
1941 SKJERVØY.....	1973-74	-	-	-	-	-	-	-	-	-	-	-		
	1974-75	-	-	-	-	-	-	-	-	-	-	-		
1942 NORDREISA.....	1973-74	4299	-	-	-	-	3287	477	-	510	25	456		
	1974-75	5436	-	-	-	150	3136	-	17	2083	50	664		
1943 KVÆNANGEN.....	1973-74	954	-	-	-	-	756	-	-	140	58	99		
	1974-75	1573	-	-	-	-	763	-	80	700	30	190		

KILDE: NOS SKOGAVVIRKING.

TABELL 4.16. NYBYGDE SKOGSVEIER FOR MOTORKJØRETØYER OG SKOGKULTURARBEID. KOMMUNER. 1974 OG 1975

HANDELSDISTRIKT	KOMMUNE	ÅR	NYBYGDE SKOGSVEIER FOR MOTORKJØRETØYER				SKOGKULTURARBEID				
			HELRRS BILVEIER		VINTERBILVEIER OG TRAKTORVEIER		FORYNGELSESAREAL I ALT	RYDDING AV FOR- YNGELSES- FLATER	GRØFTING	TALLET PR UTSATTE PLANTER	
			ANLEGG	LENGDE	ANLEGG	LENGDE					AV DETTE TIL- PLANTET
	HELE FYLKET.....	1974	31	37	32	23	12651	11234	11874	-	2951
		1975	10	6	50	43	8358	7113	8067	-	1915
523	HARSTAD H.D.....	1974	10	11	-	-	2386	2386	2312	-	668
		1975	1	-	4	1	1885	1785	1745	-	495
1901	HARSTAD.....	1974	-	-	-	-	468	468	468	-	141
		1975	-	-	1	-	444	444	444	-	131
1911	KVÆFJORD.....	1974	6	8	-	-	628	628	554	-	171
		1975	1	-	1	1	592	492	452	-	128
1913	SKRNLAND.....	1974	4	3	-	-	850	850	850	-	244
		1975	-	-	2	1	466	466	466	-	138
1915	BJARKØY.....	1974	-	-	-	-	79	79	79	-	21
		1975	-	-	-	-	66	66	66	-	19
1917	IBESTAD.....	1974	-	-	-	-	361	361	361	-	91
		1975	-	-	-	-	317	317	317	-	80
524	INDRE SØR- TROMS H.D.....	1974	4	7	4	4	2109	2022	2088	-	555
		1975	3	4	5	5	1420	1353	1407	-	383
1919	GRATANGEN.....	1974	-	-	-	-	394	394	394	-	135
		1975	-	-	-	-	424	424	411	-	141
1921	SALANGEN.....	1974	-	-	2	1	1144	1144	1140	-	288
		1975	1	2	3	3	380	380	380	-	101
1922	BARDU.....	1974	4	7	-	-	387	300	372	-	74
		1975	2	2	2	2	425	358	425	-	92
1926	DYRØY.....	1974	-	-	2	3	184	184	182	-	59
		1975	-	-	-	-	191	191	191	-	50
531	FINNSNES H.D....	1974	3	3	27	19	3372	2957	2740	-	732
		1975	1	1	24	29	2553	2333	2450	-	607
1924	MRLSELV.....	1974	2	3	8	6	1022	611	1019	-	163
		1975	1	1	3	4	1327	1107	1317	-	290
1925	SØRREISA.....	1974	-	-	12	9	810	810	810	-	209
		1975	-	-	12	15	468	468	468	-	121
1927	TRANØY.....	1974	-	-	2	2	392	392	-	-	80
		1975	-	-	3	3	123	123	123	-	30
1928	TORSKEN.....	1974	-	-	-	-	120	120	-	-	24
		1975	-	-	-	-	80	80	-	-	19
1929	BERG.....	1974	-	-	-	-	49	49	-	-	13
		1975	-	-	-	-	33	33	33	-	9
1931	LENVIK.....	1974	1	1	5	2	979	975	911	-	243
		1975	-	-	6	7	522	522	509	-	139
532	TROMSØ H.D.....	1974	13	15	1	-	2561	2374	2473	-	626
		1975	4	1	11	6	1596	1315	1667	-	349
1902	TROMSØ.....	1974	1	-	-	-	509	509	459	-	165
		1975	2	1	3	-	285	285	285	-	93
1933	BALSFJORD.....	1974	12	15	-	-	1431	1244	1428	-	303
		1975	2	-	7	6	1008	727	1104	-	180
1936	KARLSØY.....	1974	-	-	-	-	63	63	63	-	15
		1975	-	-	-	-	150	150	150	-	38
1938	LYNGEN.....	1974	-	-	1	-	473	473	441	-	120
		1975	-	-	1	-	132	132	110	-	33
1939	STORFJORD.....	1974	-	-	-	-	85	85	82	-	22
		1975	-	-	-	-	21	21	18	-	6
533	SKJERVØY H.D....	1974	1	1	-	-	2223	1495	2261	-	370
		1975	1	1	6	2	904	327	798	-	81
1940	KRFJORD.....	1974	-	-	-	-	128	128	104	-	36
		1975	-	-	-	-	67	67	63	-	17
1941	SKJERVØY.....	1974	-	-	-	-	37	37	37	-	11
		1975	-	-	-	-	26	26	26	-	7
1942	NORDREISA.....	1974	-	-	-	-	1952	1224	1948	-	298
		1975	1	1	3	-	637	147	631	-	37
1943	KVÆNANGEN.....	1974	1	1	-	-	106	106	172	-	26
		1975	-	-	3	2	174	87	78	-	20

KILDE: LANDBRUKSDEPARTEMENTET, NOS SKOGSTATISTIKK OG MATERIALE I BYRRET.

TABELL 4.17. STORVILTJAKT. KOMMUNER. 1974 OG 1975

HANDELSDISTRIKT KOMMUNE	RR	ELG			HJORT			VILLREIN			RRDYR		
		TIL- LATT FELT	FELT	FEL- LINGS- PRO- SENT	TIL- LATT FELT	FELT	FEL- LINGS- PRO- SENT	TIL- LATT FELT	FELT	FEL- LINGS- PRO- SENT	TIL- LATT FELT	FELT	FEL- LINGS- PRO- SENT
HELE FYLKET.....	1974	332	148	45	-	-	-	-	-	-	-	-	-
	1975	360	176	49	-	-	-	-	-	-	-	-	-
PST. AV HELE LANDET.....	1974	2,9	1,7	-	-	-	-	-	-	-	-	-	-
	1975	2,7	1,7	-	-	-	-	-	-	-	-	-	-
523 HARSTAD H.D.....	1974	20	17	85	-	-	-	-	-	-	-	-	-
	1975	26	22	85	-	-	-	-	-	-	-	-	-
1901 HARSTAD.....	1974	-	-	-	-	-	-	-	-	-	-	-	-
	1975	-	-	-	-	-	-	-	-	-	-	-	-
1911 KVÆFJORD.....	1974	-	-	-	-	-	-	-	-	-	-	-	-
	1975	-	-	-	-	-	-	-	-	-	-	-	-
1913 SKRNLAND.....	1974	11	10	91	-	-	-	-	-	-	-	-	-
	1975	12	9	75	-	-	-	-	-	-	-	-	-
1915 BJARKØY.....	1974	-	-	-	-	-	-	-	-	-	-	-	-
	1975	-	-	-	-	-	-	-	-	-	-	-	-
1917 IBESTAD.....	1974	9	7	78	-	-	-	-	-	-	-	-	-
	1975	14	13	93	-	-	-	-	-	-	-	-	-
524 INDRE SØR- TROMS H.D.....	1974	93	54	58	-	-	-	-	-	-	-	-	-
	1975	100	67	67	-	-	-	-	-	-	-	-	-
1919 GRATANGEN.....	1974	4	3	75	-	-	-	-	-	-	-	-	-
	1975	4	3	75	-	-	-	-	-	-	-	-	-
1921 SALANGEN.....	1974	25	11	44	-	-	-	-	-	-	-	-	-
	1975	28	17	61	-	-	-	-	-	-	-	-	-
1922 BARDU.....	1974	57	36	63	-	-	-	-	-	-	-	-	-
	1975	59	44	75	-	-	-	-	-	-	-	-	-
1926 DYRØY.....	1974	7	4	57	-	-	-	-	-	-	-	-	-
	1975	9	3	33	-	-	-	-	-	-	-	-	-
531 FINNSNES H.D....	1974	153	50	33	-	-	-	-	-	-	-	-	-
	1975	155	53	34	-	-	-	-	-	-	-	-	-
1924 MRLSELV.....	1974	106	32	30	-	-	-	-	-	-	-	-	-
	1975	110	35	32	-	-	-	-	-	-	-	-	-
1925 SØRREISA.....	1974	14	1	7	-	-	-	-	-	-	-	-	-
	1975	15	3	20	-	-	-	-	-	-	-	-	-
1927 TRANØY.....	1974	6	5	83	-	-	-	-	-	-	-	-	-
	1975	7	4	57	-	-	-	-	-	-	-	-	-
1928 TORSKEN.....	1974	-	-	-	-	-	-	-	-	-	-	-	-
	1975	-	-	-	-	-	-	-	-	-	-	-	-
1929 BERG.....	1974	3	3	100	-	-	-	-	-	-	-	-	-
	1975	3	3	100	-	-	-	-	-	-	-	-	-
1931 LENVIK.....	1974	24	9	38	-	-	-	-	-	-	-	-	-
	1975	20	8	40	-	-	-	-	-	-	-	-	-
532 TROMSØ H.D.....	1974	37	17	46	-	-	-	-	-	-	-	-	-
	1975	47	25	53	-	-	-	-	-	-	-	-	-
1902 TROMSØ.....	1974	9	8	89	-	-	-	-	-	-	-	-	-
	1975	14	13	93	-	-	-	-	-	-	-	-	-
1933 BALSFJORD.....	1974	20	5	25	-	-	-	-	-	-	-	-	-
	1975	25	11	44	-	-	-	-	-	-	-	-	-
1936 KARLSØY.....	1974	-	-	-	-	-	-	-	-	-	-	-	-
	1975	-	-	-	-	-	-	-	-	-	-	-	-
1938 LYNGEN.....	1974	-	-	-	-	-	-	-	-	-	-	-	-
	1975	-	-	-	-	-	-	-	-	-	-	-	-
1939 STORFJORD.....	1974	8	4	50	-	-	-	-	-	-	-	-	-
	1975	8	1	13	-	-	-	-	-	-	-	-	-
533 SKJERVØY H.D....	1974	29	10	34	-	-	-	-	-	-	-	-	-
	1975	32	9	28	-	-	-	-	-	-	-	-	-
1940 KRÆFJORD.....	1974	-	-	-	-	-	-	-	-	-	-	-	-
	1975	-	-	-	-	-	-	-	-	-	-	-	-
1941 SKJERVØY.....	1974	-	-	-	-	-	-	-	-	-	-	-	-
	1975	-	-	-	-	-	-	-	-	-	-	-	-
1942 NORDREISA.....	1974	20	7	35	-	-	-	-	-	-	-	-	-
	1975	22	5	23	-	-	-	-	-	-	-	-	-
1943 KVÆNANGEN.....	1974	9	3	33	-	-	-	-	-	-	-	-	-
	1975	10	4	40	-	-	-	-	-	-	-	-	-

KILDE: NOS JAKTSTATISTIKK.

5. FISKE OG FANGST

Tabell 5.1 og 5.2

Grunnlaget for tabellene er Fiskeridirektoratets merkeregister for fiskefarkoster, jfr. Lov om registrering og merking av fiskefartøyer av 5. desember 1917 med seinere endringer. Fiskebåtens merke-distrikt er som regel bostedskommunen til eieren.

Tabell 5.3

Tabellen er laget på grunnlag av statistikk fra Fiskeridirektoratet, som får oppgaver fra de lovbeskyttede salgslag og enkelte andre kilder.

Mengdeoppgavene gir vekten av utilvirket fisk slik den bringes på land for salg. Fisk som bringes på land i tilvirket stand, regnes om til råfiskvekt.

Den oppgitte førstehåndsverdi er den verdi som fisker får utbetalt for fangsten. Førstehåndsverdien inkluderer derfor tilskott av forskjellige slag og de tillegg i råfiskprisen som skyldes fiskers egen tilvirking av fangsten. Avgift til salgslagene er trukket fra.

Fordeling av fangsten på kommune og fylke er gjort etter det sted den er ilandbrakt, unntatt for fangst av brisling som til dels er gitt etter fiskested. Gruppen torsk og torskeartet fisk omfatter skrei, vårtorsk, annen torsk, brosme, hvitting, hyse, lange, blålange, lyr, lysing og sei samt lever, rogn og hoder av de samme fiskeslag. Den neste gruppen inneholder vintersild, feitsild, småsild, fjordsild, nordsjøisild, islandssild, annen sild og brisling. Den tredje gruppen omfatter lodde, makrell, hestemakrell, pir, polartorsk, sardinella, tobis, øyepål og kolmule. Differansen mellom totalen og gruppene 1, 2 og 3 er vist i den fjerde gruppen.

TABELL 5.1. FISKEBÅTER VED UTGANGEN AV ÅRET ETTER TYPE OG LENGDE. KOMMUNER. 1974 OG 1975

HANDLSDISTRIKT KOMMUNE	ÅR	FISKEBÅTER				DEKTE BÅTER ETTER LENGDE					
		I ALT	ÅPNE	DEKTE		UNDER 30 FØT	30-39 FØT	40-59 FØT	60-79 FØT	80-119 FØT	120 FØT OG OVER
				AV TRE	AV STÅL						
HELE FYLKET.....	1974	4170	3013	1059	88	544	229	238	56	55	35
	1975	4338	3183	1074	81	556	225	236	54	52	32
523 HARSTAD H.D.....	1974	394	234	148	12	87	27	26	3	7	10
	1975	408	241	154	13	94	27	25	3	8	10
1901 HARSTAD.....	1974	147	63	76	8	49	15	11	-	1	8
	1975	153	64	81	8	52	16	11	-	2	8
1911 KVÆFJORD.....	1974	82	71	11	-	7	1	3	-	-	-
	1975	85	74	11	-	8	1	2	-	-	-
1913 SKÅNLAND.....	1974	34	22	12	-	6	3	2	-	1	-
	1975	34	21	12	1	6	3	2	-	2	-
1915 BJARKØY.....	1974	62	34	27	1	19	4	2	1	1	1
	1975	66	37	28	1	22	3	2	1	-	1
1917 IBESTAD.....	1974	69	44	22	3	6	4	8	2	4	1
	1975	70	45	22	3	6	4	8	2	4	1
524 INDRE SØR- TROMS H.D.....	1974	144	113	29	2	14	9	5	-	2	1
	1975	155	124	28	3	15	9	4	-	2	1
1919 GRATANGEN.....	1974	37	26	9	2	6	2	-	-	2	1
	1975	40	31	6	3	4	2	-	-	2	1
1921 SALANGEN.....	1974	32	23	9	-	5	2	2	-	-	-
	1975	32	24	8	-	4	2	2	-	-	-
1922 BARDU.....	1974	-	-	-	-	-	-	-	-	-	-
	1975	-	-	-	-	-	-	-	-	-	-
1926 DYRØY.....	1974	75	64	11	-	3	5	3	-	-	-
	1975	83	69	14	-	7	5	2	-	-	-
531 FINNSNES H.D.....	1974	992	753	222	17	107	47	47	25	10	3
	1975	1026	790	222	14	107	48	47	22	10	2
1924 MÅLSELV.....	1974	40	35	5	-	5	-	-	-	-	-
	1975	44	39	5	-	5	-	-	-	-	-
1925 SØRREISA.....	1974	25	16	8	1	3	2	2	1	1	-
	1975	28	18	9	1	5	3	1	-	1	-
1927 TRANØY.....	1974	154	121	33	-	18	9	5	1	-	-
	1975	157	125	32	-	16	9	6	1	-	-
1928 TORSKEN.....	1974	181	127	52	2	26	15	4	5	3	1
	1975	178	127	49	2	27	13	4	3	3	1
1929 BERG.....	1974	157	116	36	5	19	8	7	6	1	-
	1975	161	119	38	4	19	8	8	6	1	-
1931 LENVIK.....	1974	435	338	88	9	36	13	29	12	5	2
	1975	458	362	89	7	35	15	28	12	5	1
532 TROMSØ H.D.....	1974	1740	1186	504	50	246	105	125	24	34	20
	1975	1789	1237	509	43	252	103	125	23	31	18
1902 TROMSØ.....	1974	970	652	272	46	140	47	64	21	27	19
	1975	978	662	274	42	143	50	60	19	26	18
1933 BALSFJORD.....	1974	110	70	39	1	14	14	8	-	4	-
	1975	117	77	39	1	16	12	8	-	4	-
1936 KARLSØY.....	1974	404	294	109	1	68	23	16	2	1	-
	1975	421	313	108	-	69	21	16	2	-	-
1938 LYGGEN.....	1974	236	157	77	2	20	21	34	1	2	1
	1975	249	168	81	-	20	20	38	2	1	-
1939 STORFJORD.....	1974	20	13	7	-	4	-	3	-	-	-
	1975	24	17	7	-	4	-	3	-	-	-
533 SKJERVØY H.D.....	1974	900	727	166	7	90	41	35	4	2	1
	1975	960	791	161	8	88	38	35	6	1	1
1940 KRÆFJORD.....	1974	164	142	22	-	10	9	3	-	-	-
	1975	168	148	20	-	9	9	2	-	-	-
1941 SKJERVØY.....	1974	406	323	76	7	41	15	19	4	2	1
	1975	421	340	73	8	38	16	19	6	1	1
1942 NORDREISA.....	1974	112	80	32	-	18	7	7	-	-	-
	1975	136	104	32	-	20	4	8	-	-	-
1943 KVÆNANGEN.....	1974	218	182	36	-	21	9	6	-	-	-
	1975	235	199	36	-	21	9	6	-	-	-

KILDE: FISKERIDIREKTORATET: MERKEREGISTERET.

TABELL 5.2. FISKEBÅTER VED UTGANGEN AV ÅRET ETTER TYPE OG BYGGÅR. KOMMUNER. 1974 OG 1975

HANDELSDISTRIKT		ÅPNE BÅTER ETTER BYGGÅR					DEKTE BÅTER ETTER BYGGÅR					
KOMMUNE	ÅR	BYGGÅR UOPPGITT ELLER FØR 1940	1940 -1949	1950 -1959	1960 -1969	1970 -1975	BYGGÅR UOPPGITT ELLER FØR 1940	1940 -1949	1950 -1959	1960 -1969	1970 -1975	
HELE FYLKET.....		1974	279	253	802	1193	486	289	144	290	301	133
		1975	283	256	794	1218	632	272	145	271	293	174
523	HARSTAD H.D.....	1974	29	21	67	80	37	46	20	32	33	29
		1975	29	23	65	79	45	45	20	33	34	35
1901	HARSTAD.....	1974	5	8	21	19	10	22	9	19	18	16
		1975	5	10	20	18	11	23	11	20	18	17
1911	KVÆRFJORD.....	1974	13	4	19	28	7	4	1	1	2	3
		1975	13	4	19	30	8	3	1	1	3	3
1913	SKÅNLAND.....	1974	-	1	6	11	4	4	1	2	3	2
		1975	-	1	6	10	4	4	1	2	4	2
1915	BJARKØY.....	1974	4	1	7	14	8	6	4	7	6	5
		1975	4	1	6	13	13	5	2	7	6	9
1917	IBESTAD.....	1974	7	7	14	8	8	10	5	3	4	3
		1975	7	7	14	8	9	10	5	3	3	4
524	INDRE SØR- TROMS H.D.....	1974	11	13	27	46	16	9	4	10	4	4
		1975	12	12	28	51	21	7	4	9	5	6
1919	GRATANGEN.....	1974	2	4	8	9	3	2	1	4	-	4
		1975	2	3	8	12	6	1	1	4	-	3
1921	SALANGEN.....	1974	3	2	4	11	3	2	2	4	1	-
		1975	3	2	4	11	4	2	2	3	1	-
1922	BARDU.....	1974	-	-	-	-	-	-	-	-	-	-
		1975	-	-	-	-	-	-	-	-	-	-
1926	DYRØY.....	1974	6	7	15	26	10	5	1	2	3	-
		1975	7	7	16	28	11	4	1	2	4	3
531	FINNSNES H.D.....	1974	57	45	182	307	162	49	23	69	74	24
		1975	55	44	176	315	200	43	23	64	71	35
1924	MÅLSELV.....	1974	6	2	17	8	2	-	-	2	-	3
		1975	6	2	16	10	5	-	-	2	-	3
1925	SØRREISA.....	1974	1	4	1	6	4	1	-	1	5	2
		1975	1	4	1	8	4	1	1	-	5	3
1927	TRANØY.....	1974	12	8	22	64	15	9	5	9	10	-
		1975	12	7	22	65	19	9	5	9	9	-
1928	TORSKEN.....	1974	9	7	49	41	21	18	6	7	14	9
		1975	9	7	45	42	24	14	6	7	13	11
1929	BERG.....	1974	6	6	34	39	31	2	2	10	23	4
		1975	6	6	33	39	35	2	2	10	22	6
1931	LENVIK.....	1974	23	18	59	149	89	19	10	40	22	6
		1975	21	18	59	151	113	17	9	36	22	12
532	TROMSØ H.D.....	1974	137	102	329	462	156	145	75	147	126	61
		1975	140	103	325	465	204	141	76	133	122	80
1902	TROMSØ.....	1974	68	56	196	263	69	68	39	94	76	41
		1975	67	56	194	258	87	62	41	85	73	55
1933	BALSFJORD.....	1974	7	6	19	21	17	18	4	9	4	5
		1975	7	6	18	23	23	19	4	9	3	5
1936	KARLSØY.....	1974	37	15	59	118	65	16	13	30	37	14
		1975	38	15	58	123	79	14	13	29	35	17
1938	LYNGEN.....	1974	21	23	52	58	3	41	18	13	6	1
		1975	24	23	52	58	11	44	17	9	8	3
1939	STORFJORD.....	1974	4	2	3	2	2	2	1	1	3	-
		1975	4	3	3	3	4	2	1	1	3	-
533	SKJERVØY H.D.....	1974	45	72	197	298	115	40	22	32	64	15
		1975	47	74	200	308	162	36	22	32	61	18
1940	KRÆFJORD.....	1974	17	23	46	51	5	8	4	2	7	1
		1975	17	25	47	51	8	7	4	2	5	2
1941	SKJERVØY.....	1974	15	31	79	134	64	16	7	14	36	10
		1975	15	30	77	136	82	16	7	12	35	11
1942	NORDREISA.....	1974	6	5	15	31	23	8	2	9	11	2
		1975	6	7	21	33	37	5	2	11	11	3
1943	KVÅNANGEN.....	1974	7	13	57	82	23	8	9	7	10	2
		1975	9	12	55	88	35	8	9	7	10	2

KILDE: FISKERIDIREKTORATET: MERKEREJSTERET.

TABELL 5.3. ILANDBRAKT FANGST ETTER GRUPPER AV FISKESLAG, KOMMUNER, 1973 OG 1974

HANDELSDISTRIKT KOMMUNE	ÅR	SAMLET FANGST		TORSK M.V.		SILD, BRISLING		LODDE, MAKRELL M.V.		ANNET	
		MENGDE	VERDI	MENGDE	VERDI	MENGDE	VERDI	MENGDE	VERDI	MENGDE	VERDI
		TONN	1000 KR	TONN	1000 KR	TONN	1000 KR	TONN	1000 KR	TONN	1000 KR
1) HELE FYLKET.....	1973	413383	244329	64751	101960	64	160	336498	101310	12070	40899
	1974	304836	273584	70811	157024	86	235	223402	76015	10537	40310
PST. AV HELE LANDET.....	1973	16,4	13,1	14,6	12,6	0,0	0,1	18,3	14,1	16,2	18,6
	1974	13,6	12,9	16,2	14,4	0,1	0,2	13,7	11,0	14,5	16,5
523 HARSTAD H.D.....	1973	80894	32912	4216	6765	15	40	75709	23855	954	2252
	1974	65678	32787	4468	9855	65	174	60533	20908	612	1850
1901 HARSTAD.....	1973	39927	17291	3063	4906	-	-	36302	11352	562	1033
	1974	33882	19273	3689	8093	4	11	29778	10266	411	903
1911 KVÆFJORD.....	1973	39621	12927	167	309	15	40	39407	12503	32	75
	1974	31043	11441	196	546	61	163	30755	10642	31	90
1913 SKÅNLAND.....	1973	-	3	-	-	-	-	-	-	-	3
	1974	-	3	-	-	-	-	-	-	-	3
1915 BJARKØY.....	1973	1151	1952	954	1505	-	-	-	-	197	447
	1974	611	1364	560	1169	-	-	-	-	51	195
1917 IBESTAD.....	1973	195	739	32	45	-	-	-	-	163	694
	1974	142	706	23	47	-	-	-	-	119	659
524 INDRE SØR- TROMS H.D.....	1973	355	1055	191	227	-	-	-	-	164	828
	1974	346	1247	224	473	-	-	-	-	122	774
1919 GRATANGEN.....	1973	1	10	-	-	-	-	-	-	1	10
	1974	-	3	-	-	-	-	-	-	-	3
1921 SALANGEN.....	1973	1	18	-	-	-	-	-	-	1	18
	1974	1	22	-	-	-	-	-	-	1	22
1922 BARDU.....	1973	-	-	-	-	-	-	-	-	-	-
	1974	-	-	-	-	-	-	-	-	-	-
1926 DYRØY.....	1973	353	1027	191	227	-	-	-	-	162	800
	1974	345	1222	224	473	-	-	-	-	121	749
531 FINNSNES H.D.....	1973	25564	41683	23314	37050	4	9	97	58	2149	4566
	1974	24103	55609	22584	52252	19	58	75	41	1425	3258
1924 MÅLSELV.....	1973	-	7	-	-	-	-	-	-	-	7
	1974	1	11	-	-	-	-	-	-	1	11
1925 SØRREISA.....	1973	-	3	-	-	-	-	-	-	-	3
	1974	-	2	-	-	-	-	-	-	-	2
1927 TRANØY.....	1973	651	938	592	703	2	5	-	-	57	230
	1974	434	936	375	702	-	-	15	11	44	223
1928 TORSKEN.....	1973	7631	13371	6566	11355	-	-	-	-	1065	2016
	1974	8545	20901	7757	19167	14	43	-	-	774	1691
1929 BERG.....	1973	6854	12006	6368	10956	-	-	-	-	486	1050
	1974	5516	13324	5182	12679	3	10	41	21	290	614
1931 LENVIK.....	1973	10428	15358	9788	14036	2	4	97	58	541	1260
	1974	9607	20435	9270	19704	2	5	19	9	316	717
532 TROMSØ H.D.....	1973	294618	148960	26715	42938	36	82	260484	77289	7383	28651
	1974	199065	150226	29991	67839	2	3	162751	55039	6321	27345
1902 TROMSØ.....	1973	287278	134871	20501	32999	36	82	260381	77235	6360	24555
	1974	192133	135600	24202	56337	-	-	162334	54772	5597	24491
1933 BALSFJORD.....	1973	5	103	-	-	-	-	-	-	5	103
	1974	5	62	-	-	2	3	-	-	3	59
1936 KARLSØY.....	1973	5837	10327	5217	8334	-	-	103	54	517	1939
	1974	5617	10326	4884	9416	-	-	417	267	316	643
1938 LYNGEN.....	1973	1498	3656	997	1605	-	-	-	-	501	2051
	1974	1310	4236	905	2086	-	-	-	-	405	2150
1939 STORFJORD.....	1973	-	3	-	-	-	-	-	-	-	3
	1974	-	2	-	-	-	-	-	-	-	2
533 SKJERVØY H.D.....	1973	10265	17588	8696	13056	9	29	208	108	1352	4395
	1974	12927	28391	11446	22567	-	-	43	27	1438	5797
1940 KRÆFJORD.....	1973	185	308	177	293	-	-	-	-	8	15
	1974	212	488	210	479	-	-	-	-	2	9
1941 SKJERVØY.....	1973	8788	15016	7392	11094	9	29	148	77	1239	3816
	1974	11252	24017	10071	19635	-	-	6	3	1175	4379
1942 NORDREISA.....	1973	1	18	-	-	-	-	-	-	1	18
	1974	1	17	-	-	-	-	-	-	1	17
1943 KVÆNANGEN.....	1973	1291	2246	1127	1669	-	-	60	31	104	546
	1974	1462	3869	1165	2453	-	-	37	24	260	1392

KILDE: FISKERIDIREKTORATET.

1) DIFFERANSE MELLOM SUM FYLKE OG SUM KOMMUNER SKYLDES AT ILANDBRINGELSESTED IKKE ER OPPGITT.

6. BERGVERKSDRIFT, INDUSTRI, KRAFT- OG VANNFORSYNING, BYGGE- OG ANLEGGSVIRKSOMHET

Tabell 6.1 og 6.2

Tabellene bygger på oppgaver fra Bedriftstelling 1974. Rammen for bedriftstelingen var all privat og offentlig næringsvirksomhet, både ervervsmessig og ikke-ervervsmessig virksomhet, med unntak av jordbruk, skogbruk og fangst. Dessuten ble enkelte næringsgrupper utelukket fra tellingen på grunn av registreringsproblemer eller fordi gruppen var så godt dekket av annen statistikk.

Bedriftsdefinisjonen og næringsgrupperingen i bedriftstelingen er med få unntak i samsvar med Standard for næringsgruppering (SSH nr. 9).

Sysselsatte omfatter alle som arbeider i bedriften, unntatt hjemmearbeidere. Foruten ansatte funksjonærer og arbeidere, er regnet med eiere og familiemedlemmer som arbeider daglig uten fast lønn. Sysselsettingstallene gjelder gjennomsnittlig sysselsetting i året.

Opptjent lønn omfatter lønn før fradrag av skatter, trygdeavgifter, pensjonspremier o.l. Gratialer, tantiémer, provisjoner til ansatte selgere og reisende, feriepenger og lønn under sykdom er inkludert, mens godtgjørelse til eiere og familiemedlemmer uten fast lønn er ikke tatt med. Under sosiale utgifter er arbeidsgiveravgift til folketrygden og frivillige utgifter og utgifter i henhold til avtale og overenskomster tatt med.

Bruttoinntak er i bergverksdrift og industri, bygge- og anleggsvirksomhet, elektrisitetsforsyning og reparasjonsvirksomhet definert som summen av bruttoproduksjonsverdi og salg av handelsvarer, og i varehandel som summen av bruttoomsetning, bruttoinntekt av annen næringsvirksomhet og verdi av egne reparasjonsarbeider og i øvrige næringer som bruttoinntekt og verdi av egne reparasjonsarbeider.

I bergverksdrift og industri, bygge- og anleggsvirksomhet, elektrisitetsforsyning og reparasjonsvirksomhet er bearbeidingsverdi lik bruttoproduksjonsverdi med fradrag for vareinnsats. I varehandel er den lik bruttoinntak med fradrag for vareinnsats og kjøp av handelsvarer og korrigert for lagerendring (innkjøp av solgte varer). For de øvrige næringer er bearbeidingsverdi lik bruttoinntak med fradrag for vareinnsats og kjøp av handelsvarer.

Anskaffelser omfatter anskaffelser av fast kapital, både ny og brukt, som normalt ikke slites ut i løpet av et år. For bedrifter i bergverksdrift, industri og elektrisitetsforsyning er det også innhentet oppgaver for anskaffelser av grunn og andre naturherligheter.

Brannforsikringsverdi omfatter full forsikringsverdi ved utgangen av 1974 av bl.a. forretningsbygninger, kontorbygninger, lagerbygninger, maskiner, interne transportmidler og inventar som eies av bedriften, også bygninger og utstyr som helt eller delvis er leid ut til andre.

For nærmere detaljer vises til avsnittet "Prinsipper og definisjoner" i bedriftstelingens fylkeshefter.

Tabell 6.3 - 6.6

Tabellene bygger på materialet til den årlige industristatistikken. Industristatistikken omfatter næringene bergverksdrift og industri. Enkeltmannsfirmaer hvor eieren arbeider helt alene (enmannsbedrifter) er holdt utenfor.

Til industristatistikken hentes det hvert år inn et fullstendig sett av oppgaver fra alle store bedrifter (bedrifter med minst 5 - i enkelte næringsgrupper minst 3 - sysselsatte), men bare enkelte oppgaver over sysselsetting og omsetning m.v. fra alle små bedrifter. På dette grunnlag beregnes totaltall for bergverksdrift og industri (ekskl. enmannsbedrifter).

Bedriftsdefinisjonen og næringsgrupperingen er i samsvar med Standard for næringsgruppering (SSH nr. 9). Bedrifter som driver virksomhet som faller i flere næringsgrupper, er prinsipielt gruppert etter den virksomhet som gir størst tilskott til bedriftens samlede bearbeidingsverdi.

Sysselsetting omfatter alle som arbeider i bedriftene, unntatt hjemmearbeidere. Sysselsettingstallene gjelder gjennomsnittlig sysselsetting i året. Gruppen arbeidere omfatter produksjons- og driftsarbeidere, medregnet arbeidende formenn, visergutter og -piker, vaktmestere og vaskehjelp.

Bruttoproduksjonsverdi er summen av (1) salgsverdi av produksjon for egen regning (dvs. varer som bedriftene har framstilt for salg, inklusive varer leieprodusert i andre bedrifter og leveranser til andre bedrifter i eget foretak), (2) godtgjørelse for reparasjonsarbeid utført for kunder, (3) godtgjørelse for montering eller installasjon hos andre av egne produkter eller innkjøpte handelsvarer, (4) godtgjørelse for leiearbeid utført for andre, (5) godtgjørelse for annet arbeid utført i året, (6) verdi av egne investeringsarbeider utført av bedriftens egne ansatte, (7) verdi av eget reparasjonsarbeid, (8) leieinntekter og (9) endring av lager av varer i arbeid.

Bearbeidingsverdi er lik bruttoproduksjonsverdi med fradrag for vareinnsats. (Vareinnsats er summen av (1) råstoffer og hjelpestoffer, (2) brensel, drivstoff og elektrisk kraft, (3) emballasje, (4) andre varer brukt i året, (5) godtgjørelse til andre bedrifter for reparasjonsarbeid, (6) godtgjørelse til andre bedrifter for utført leiearbeid, (7) leieutgifter, (8) driftsutgifter og (9) verdi av eget reparasjonsarbeid.)

Opptjent lønn omfatter lønn før fradrag av skatter, trygdepremier, pensjonspremier o.l. Gratialer, tantiémer, produksjonspremier, feriepengar og lønn under sykdom er inkludert, mens godtgjørelse til eiere og familiemedlemmer uten fast lønn ikke er tatt med.

Sosiale utgifter omfatter bl.a. arbeidsgiverandeler av trygdepremier og arbeidsgivers beregnede pensjonspremier.

Bruttoinvestering omfatter (1) anskaffelser av varige driftsmidler, nye eller brukte, som normalt ikke slites ut i løpet av ett år, minus (2) salg av varige driftsmidler. Investeringsarbeid som utføres av bedriftenes egne arbeidere til eget bruk er inkludert i (1). Verdien av anskaffelsene gjelder de faktiske utgifter som er påløpt i året, inklusive investeringsavgift, uten hensyn til når betalingen finner sted.

For nærmere detaljer viser en til avsnittet "Prinsipper og definisjoner" i den årlige publikasjonen NOS Industristatistikk.

Tabell 6.7

Tabellen bygger på materialet til den årlige elektrisitetsstatistikken, og omfatter næringsgruppe 4101 i Standard for næringsgruppering.

Kraftstasjoner omfatter stasjoner for alminnelig forsyning, med maskineffekt på minst 100 kW og industrieide kraftstasjoner på minst 500 kW.

Lengden på overførings- og fordelingsanleggene er angitt pr. kurs. Stolperekke med to kurser er således tatt med dobbelt. Stikkledninger, gatelys og reservelinjer er også med i tallene.

Produksjon av elektrisk kraft er målt på generatoren.

Fastkraftforbruket omfatter også "ikke-garantert" forbruk, dvs. kraft som nyttes til samme formål som fastkraft, men med lavere leveringssikkerhet. Mengdetallene er målt hos mottaker. For nærmere detaljer om hva de enkelte forbrukergruppene omfatter, viser en til avsnittet "Prinsipper og definisjoner" i den årlige publikasjonen NOS Elektrisitetsstatistikk.

Bruttoinvestering omfatter anskaffelse av varige driftsmidler, nye eller brukte, som normalt ikke slites ut i løpet av ett år, fratrukket salg av varige driftsmidler. Under produksjonsanlegg kommer også kjøp av fallrettigheter. Overføringsanlegg omfatter overføringslinjer (luftlinjer og kabler) som fører kraften fra kraftstasjon fram til uttaksstasjon i overføringsnettet, samt transformator- og koblingsstasjoner som har direkte tilknytning til overføringslinjer. Fordelingsanlegg omfatter også hovedfordelingsanlegg. Målere (tariffapparater) er tatt med her.

"Annet" omfatter transportmidler, veianlegg, bygninger (utover kraftstasjons- og transformatorbygninger), grunn, maskiner og utstyr ellers.

Tabell 6.8

Tabellen bygger på oppgaver fra NVE-Vassdragsdirektoratet.

Reguleringsmagasin omfatter de lagringsplasser i innsjøer, vann, kunstig basseng e.l. hvor driftsvann til kraftstasjonene kan samles opp i overskottsperioder for seinere uttapping i underskottsperioder.

Energiekvivalent. Størrelsen på forholdstallet reflekterer fallhøyden.

Med "midlere produksjon" menes den elektrisitetsproduksjonen som kraftstasjonene ville gi i et år med normal nedbør og uten andre begrensninger enn de som ligger i vannveier og maskininstallasjon. Fastkraftproduksjon er beregnet til ca. 93 prosent av midlere produksjon.

Tabell 6.9

Tabellen bygger på materialet til den årlige bygge- og anleggsstatistikken.

Bygge- og anleggsstatistikken omfatter alle bedrifter i næringen bygge- og anleggsvirksomhet, med unntak av enkeltmannsfirmaer hvor eieren arbeider helt alene (enmannsbedrifter).

Bedriftsdefinisjonen og næringsgrupperingen er isamsvarmed Standard for næringsgruppering (SSH nr. 9).

Bedriftsdefinisjonen medfører at det i bygge- og anleggsstatistikken bare er med data for bedrifter som er registrert i fylket. Tabellen med fylkestall gir følgelig ikke tall for hvor meget bygge- og anleggsarbeid som er utført i fylket i løpet av året.

Sysselsetting omfatter alle som arbeider i bedriftene og refererer seg til gjennomsnittlig sysselsetting i året.

Bruttoproduksjonsverdi er summen av (1) utfakturert i året direkte til byggherre for utført bygge- og anleggsarbeid, (2) kostnader påløpt i året for bygge- og anleggsarbeid utført for egen regning, (3) utfakturert i året til andre bygningsfirmaer for utførte bygge- og anleggsarbeid, (4) bruttoinntekt av annen næringsvirksomhet (unntatt salg av handelsvarer) og (5) verdi av eget reparasjonsarbeid utført på egne aktiva av bedriftens ansatte.

Bearbeidingsverdi er lik bruttoproduksjonsverdi med fradrag for vareinnsats. (Vareinnsats er summen av (1) materialkostnader, (2) betaling til underentreprenører, (3) leieutgifter, (4) andre driftsutgifter og (5) verdi av reparasjonsarbeid.)

Opptjent lønn omfatter lønn til alle ansatte før fradrag av skatter, trygdepremier, pensjonspremier o.l. som de ansatte skal betale.

Sosiale utgifter omfatter bl.a. arbeidsgiverandelen av trygdepremier og arbeidsgivers beregnede pensjonspremier.

Bruttoinvestering omfatter (1) anskaffelser av varige driftsmidler, nye eller brukte, som normalt ikke slites ut i løpet av ett år, minus (2) salg av varige driftsmidler.

Tabell 6.10 - 6.12

Tabellene er utarbeidd på grunnlag av oppgaver til Byråets byggearealstatistikk. Oppgavene omfatter, med få unntak, alle nybygg, tilbygg og påbygg som inneholder minst en leilighet på ett rom og kjøkken og andre bygg med minst 60 m² nybygd gulvflate. Bygg for forsvaret og åpne silobygg, dvs. silobygg som ikke er oppdelt i etasjer, er ikke med i statistikken. Bygg for jordbruk, skogbruk og fiske er også holdt utenfor. Dette skyldes at det er påvist svikt i registreringen av slike bygg etter omleggingen av avgiftssystemet fra januar 1970.

Fullførte bygg omfatter bygg hvor enten byggearbeidet, medregnet installasjons- og innredningsarbeid m.v., er avsluttet eller minst 50 prosent av bygget er tatt i bruk.

Brukerens næring er den næringsvirksomhet som brukeren av det ferdige bygget skal drive, uten hensyn til byggets art eller funksjon. Bygg med flere brukere i forskjellige næringer er gruppert etter hovedbrukerens næring.

Leilighet består av minst ett rom og kjøkken eller tekjøkken. Et kjøkken som er mindre enn 6 m², kalles tekjøkken. Som leilighet regnes bare boliger som skal nyttes til helårsbolig.

Hybel omfatter et rom med egen inngang beregnet som bolig for en eller flere personer og som har adgang til vann og toalett uten at det er nødvendig å gå gjennom en annen leilighet. I statistikken er hybel ikke regnet som leilighet.

For nærmere detaljer viser en til avsnittet "Prinsipper og definisjoner" i den årlige publikasjonen NOS Byggearealstatistikk.

TABELL 6.1. HOVEDTALL FOR UTVALGTE NÆRINGER ETTER NÆRINGSGRUPPE. 1974

NÆRINGSGRUPPE	BE-DRIFTER	SYSSEL-SATTE	OPP-TJENT LØNN OG SOSIALE UT-GIFTER	BRUTTO-INNTAK	BEAR-BEI-DINGS-VERDI	ANSKAFF-1) ELSE	BRANN-FORSIK-1) VERDI	SYS-SEL-SATTE PR. DRIFT	BEI-DINGS-PR. SEL-SATT	FOR-SIK-VERDI	BRANN-RINGS-PR. VERDI
							PR. 31/12	BE-DRIFT	SEL-SATT	PR. VERDI	1000 KR.
2	BERGVERKSDRIFT.....	21	176	8156	22796	12899	3271	21821	8	73	124
21	BRYTING AV KULL.....	-	:	:	:	:	:	:	:	:	:
29	BERGVERKSDRIFT ELLERS.....	21	:	:	:	:	:	:	:	:	:
3	INDUSTRI.....	332	6238	277704	1373367	382133	96801	1027978	19	61	165
31	PRODUKSJON AV NÆRINGSMIDLER, DRIKKEVARER OG TOBAKKSVARER...	133	:	:	:	:	:	:	:	:	:
311-12	PRODUKSJON AV NÆRINGSMIDLER..	131	2589	104368	717702	113266	41612	558441	20	44	216
	AV DETTE:										
3111	SLACTING OG PRODUKSJON AV KJØTTVARER.....	8	375	17354	122343	25479	3473	68811	47	68	183
3112	PRODUKSJON AV MEIERIVARER...	11	194	10512	102279	-22367	3497	82584	18	-115	426
3114	PRODUKSJON AV FISKEVARER.....	68	1547	52388	297975	65592	22770	204217	23	42	132
3115	PRODUKSJON AV OLJE OG FETT..	10	253	16433	165441	33304	9210	176254	25	132	697
3117	PRODUKSJON AV BAKERVARER....	31	197	6391	18631	10558	2655	23233	6	54	118
313	PRODUKSJON AV DRIKKEVARER....	2	:	:	:	:	:	:	:	:	:
32	PRODUKSJON AV TEKSTILV., BE-KLEDNINGSV., LÆR OG LÆRV.....	13	385	17280	46781	22305	4576	38338	30	58	100
321	PRODUKSJON AV TEKSTILVARER...	10	366	16510	44756	20994	4520	37093	37	57	101
3215	AV DETTE: PROD. AV TAUVERK OG NETT....	6	357	16378	44002	20525	4482	33499	60	57	94
322	PROD. AV KLÆR, UNNT. SKOTØY..	1	:	:	:	:	:	:	:	:	:
323	PROD. AV LÆR OG LÆR- OG SKINNV., U. KLÆR OG SKOTØY...	2	:	:	:	:	:	:	:	:	:
33	PRODUKSJON AV TREVARER.....	46	779	34800	183976	57652	8562	99947	17	74	128
331	PROD. AV TREVARER UNNTATT MØBLER OG INNREDNINGER.....	38	682	30897	168387	52138	5974	86515	18	76	127
3311	AV DETTE: PROD. AV TRELAST OG ANDRE BYGNINGSMATERIALER AV TRE...	31	665	30553	166728	51394	5899	85481	21	77	129
332	PRODUKSJON AV MØBLER OG INNREDNINGER AV TRE.....	8	97	3903	15589	5514	2588	13432	12	57	138
	AV DETTE:										
3321	PRODUKSJON AV MØBLER.....	3	11	89	1221	425	4	470	4	39	43
3322	PRODUKSJON AV INNREDNINGER..	5	86	3814	14368	5089	2584	12962	17	59	151
34	TREFOREDLING, GRAFISK PRODUKSJON OG FORLAGSVIRKSOMHET.....	22	:	:	:	:	:	:	:	:	:
341	TREFOREDLING.....	1	:	:	:	:	:	:	:	:	:
342	GRAFISK PRODUKSJON OG FORLAGSVIRKSOMHET.....	21	356	16873	35582	20377	2113	34410	17	57	97
	AV DETTE:										
3421	GRAFISK PRODUKSJON.....	12	78	3296	7936	4751	1536	11857	7	61	152
3422	FORLAGSVIRKSOMHET.....	9	278	13577	27646	15626	577	22553	31	56	81
35	PRODUKSJON AV KJEMISKE PROD. MINERALOLJE-, KULL-, GUMMI- OG PLASTPRODUKTER.....	10	:	:	:	:	:	:	:	:	:
351	PROD. AV KJEMISKE RÅVARER....	1	:	:	:	:	:	:	:	:	:
355	PROD. OG REP. AV GUMMI-PROD...	1	:	:	:	:	:	:	:	:	:
356	PRODUKSJON AV PLASTVARER.....	8	85	3682	25474	5918	4335	7554	11	70	89
36	PROD. AV MINERALSKE PRODUKTER..	14	:	:	:	:	:	:	:	:	:
362	PROD. AV GLASS OG GLASSV.....	2	:	:	:	:	:	:	:	:	:
369	PROD. AV MINERALSKE PROD. EL. AV DETTE:	12	83	3538	20524	7008	2388	9870	7	84	119
3699	PROD. AV JORD- OG STEINV. EL	12	83	3538	20524	7008	2388	9870	7	84	119
37	PRODUKSJON AV METALLER.....	2	:	:	:	:	:	:	:	:	:
371	PRODUKSJON AV JERN, STÅL OG FERROLEGERINGER.....	1	:	:	:	:	:	:	:	:	:

KILDE : NOS BEDRIFTSTELLING 1974.

1) OMFATTER IKKE OFFENTLIG BYGGE- OG ANLEGGSVIRKSOMHET I EGEN REGI. 2) BYGGE- OG ANLEGGSBEDRIFTER REGISTRERT I FYLKET.

TABELL 6.1 FORTS. HOVEDTALL FOR UTVALGTE NÆRINGER ETTER NÆRINGSGRUPPE, 1974

NÆRINGSGRUPPE	BE-DRIFTER	SYSSEL-SATTE	OPP-TJENT LØNN OG SOSIALE UT-GIFTER	BRUTTO-INNTAK	BEAR-BEI-DINGS-VERDI	ANSKAFF-1) ELSER	BRANN-FORSIK-RINGS-1) VERDI PR. 31/12	SYS-SEL-SATTE BE-DRIFT	BEAR-BEI-DINGS-VERDI PR. SEL-SATT	BRANN-FORSIK-RINGS-1) VERDI PR. SEL-SATT	
							1000 KR.	1000 KR.	1000 KR.		
372	PRODUKSJON AV IKKE-JERNHOLD-IGE METALLER.....	1	:	:	:	:	:	:	:	:	
38	PROD. AV VERKSTEDPRODUKTER....	92	:	:	:	:	:	:	:	:	
381	PRODUKSJON AV METALLVARER....	26	203	7878	24878	9501	1820	15611	8	47	77
3819	AV DETTE: PROD. AV METALLVARER ELLERS..	18	68	2018	7645	3028	922	6402	4	45	94
382	PRODUKSJON AV MASKINER.....	24	98	4636	8522	5209	724	9343	4	53	95
383	PROD. AV ELEKTRISKE APPARATER OG MATERIELL.....	4	33	1442	2103	888	46	630	8	27	19
384	PROD. AV TRANSPORTMIDLER.....	36	1239	61766	183591	77803	18146	79344	34	63	64
3841	AV DETTE: BYGGING AV FARTØYER.....	32	1198	60223	179576	75447	18089	76665	37	63	64
3844	PROD. AV MOTORSYK. OG SYKLER	4	41	1543	4015	2356	57	2679	10	57	65
385	PROD. AV TEKN. OG VIT. SKAPL. INSTR., FOTO- OG OPT. ARTIKL.	2	:	:	:	:	:	:	:	:	
4	KRAFT- OG VANNFORSYNING.....	42	374	23846	143302	76012	46070	162652	9	203	435
41	ELEKTRISITETS-, GASS OG DAMPFORSYNING.....	9	349	22246	135399	69887	41413	159043	39	200	456
410	EL-, GASS OG DAMPFORSYNING....	9	349	22246	135399	69887	41413	159043	39	200	456
4101	AV DETTE: ELEKTRISITETS-FORSYNING.....	9	349	22246	135399	69887	41413	159043	39	200	456
42	VANNFORSYNING.....	33	25	1600	7903	6125	4657	3609	1	245	144
5	BYGGE- OG ANLEGGSVIRKSOMHET....	339	3484	157249	491750	215696	24568	152669	10	62	44
50	BYGGE- OG ANLEGGSVIRKSOMHET...	316	3268	146392	459452	204839	24568	152669	10	63	47
501	BYGGEVIRKSOMHET.....	210	2652	123933	382291	162879	11852	78731	13	61	30
5011	AV DETTE: OPPFØRING AV BYGNINGER.....	99	1836	88004	260352	109296	9032	44407	19	60	24
5012	INNREDN.- OG INST. ARBEID....	111	816	35929	121939	53583	2820	34324	7	66	42
502	ANLEGGSVIRKSOMHET.....	106	616	22459	77161	41960	12716	73938	6	68	120
5021	AV DETTE: ALMINNELIG ANLEGGSVIRKSOMHET	6	135	7542	24830	10067	557	15895	23	75	118
5022	GRAVING, SPRENGING OG ANNET GRUNNARBEID.....	100	481	14917	52331	31893	12159	58043	5	66	121
	KOMMUNENES BYGGE- OG ANLEGGSVIRKSOMHET I EGEN REGI.....	23	216	10857	32298	10857	9	50	..
61-62	VAREHANDEL.....	1436	6625	223272	3779643	449833	68203	787202	5	68	119
61	ENGRÓS- OG AGENTURHANDEL.....	305	2349	104908	2460066	216991	32905	404929	8	92	172
611-13	ENGRÓSANDDEL.....	244	2206	101058	2444377	208900	31305	397104	9	95	180
6111	AV DETTE: ENG. H. MED NÆR.- OG NYT. MID.	53	576	26487	1558365	76271	10614	143971	11	132	250
6112	ENG. H. MED BEKL.- OG TEKST. V	11	55	2237	30368	4571	719	17494	5	83	318
6113	ENG. H. MED MØBLER OG INNBO..	15	58	2731	37666	4509	268	2630	4	78	45
6119	ENG. H. MED KONSUMVARER EL...	11	67	2096	46647	6172	712	2305	6	92	34
6121	ENG. H. MED RRVARER.....	31	240	11290	213247	25756	7623	51669	8	107	215
6122	ENG. H. MED JERNV. OG BYG. ART	51	617	26883	326529	50199	3810	81797	12	81	133
6123	ENG. H. MED MASKINER OG UTST.	63	418	19693	188024	36921	7347	45866	7	88	110
6131	ENG. H. MED MOTORKJØRETØYER..	5	48	1898	37076	3300	186	1300	10	69	27
6132	ENG. H. MED BRENSSEL OG DRIVS.	4	127	7743	6455	1201	26	50072	32	9	394
614	AGENTURHANDEL.....	61	143	3850	15689	8091	1600	7825	2	57	55
6141	AV DETTE: AG. H. MED NÆR.- OG NYT. MID..	17	57	1651	5366	2740	510	3445	3	48	60
6142	AG. H. MED BEKL.- OG TEKST. V.	6	10	220	1044	687	48	1067	2	69	107
6143	AG. H. MED KONSUMVARER ELLERS	12	27	633	3284	1881	555	1365	2	70	51
6149	AGENTURHANDEL ELLERS.....	26	49	1346	5995	2783	487	1948	2	57	40
62	DETALJHANDEL.....	1131	4276	118364	1319577	232842	35298	382273	4	54	89
621	VAREHUSHANDEL.....	4	229	6765	58692	14205	273	18035	57	62	79
622	DET. H. MED NÆR.- OG NYT. MID..	616	1930	44808	594716	87987	23402	187708	3	46	97
6221	AV DETTE: LANDHANDEL.....	330	1018	24741	315280	51685	15284	122124	3	51	120
6222	KOLONIALVAREHANDEL.....	129	472	10981	139377	20124	3752	37049	4	43	78
6223	DET. H. MED KJØTT OG KJØTTV..	16	100	3057	27603	4919	139	6491	6	49	65

1) OMFATTER IKKE OFFENTLIG BYGGE- OG ANLEGGSVIRKSOMHET I EGEN REGI. 2) BYGGE- OG ANLEGGSBEDRIFTER REGISTRERT I FYLKET.

TABELL 6.1 FORTS. HOVEDTALL FOR UTVALGTE NÆRINGER ETTER NÆRINGSGRUPE. 1974

NÆRINGSGRUPE	BE-DRIFTER	SYSSEL-SATTE	OPP-TJENT LØNN OG SOSIALE UT-GIFTER	BRUTTO-INNTAK	BEAR-BEI-DINGS-VERDI	ANSKAFF-ELSER 1)	BRANN-FORSIK-RINGS-VERDI	SYS-SEL-SATTE BE-DRIFT	BEAR-BEI-DINGS-VERDI	BRANN-FORSIK-RINGS-VERDI	
							PR. 31/12	PR. 1)	PR. 1)	PR. 1)	
				1000 KR.				1000 KR.			
6224	DET.H. MED FISK OG VILT.....	15	32	427	7480	1137	635	4912	2	36	154
6226	DET.H. MED TOBAKK, SJOKOLADE, FRUKT OG ISKREM.....	102	235	3534	46105	8421	741	9605	2	36	41
6229	DET.H. MED NÆRINGS- OG NYT- ELSES MIDLER ELLERS.....	19	34	651	6642	1529	519	2440	2	45	72
623	DET.H. MED BEKL.- OG TEKST.V. AV DETTE:	152	578	15234	120162	28888	1697	55937	4	50	97
6231	DET.H. MED SKOTØY.....	18	83	2452	18823	4803	148	9748	5	58	117
6232	DET.H. MED HERREKONFEKSJON..	19	121	3890	28675	7075	469	15757	6	58	130
6233	DET.H. MED DAMEKONFEKSJON...	31	113	2441	23683	5317	633	14433	4	47	128
6234	DET.H. MED GARN OG TRIKOT...	31	102	2524	19256	4289	80	6754	3	42	66
6235	DET.H. MED UTSTYRSVARER.....	8	39	1466	9690	2273	20	2492	5	58	64
6239	DET.H. MED BEKLEDDINGS- OG TEKSTILVARER ELLERS.....	45	120	2461	20035	5131	347	6753	3	43	56
624	DET.H. MED MØBLER OG INNBO... AV DETTE:	76	274	9539	100212	21200	1581	34870	4	77	127
6242	DET.H. MED RADIO, FJERN SYN, LAMPER OG EL. HUSHOLD.APP...	40	142	5219	57221	12877	516	19202	4	91	135
6249	DET.H. MED INNBO ELLERS.....	14	34	913	4909	1235	108	745	2	36	22
625	DET.H. MED JERN- OG FARGEV. GLASS, STEINTØY OG SPORTSUTS. AV DETTE:	44	211	6828	54753	11507	858	21029	5	55	100
6252	DET.H. MED MALING OG LAKK...	16	75	2556	17706	3912	592	6572	5	52	88
6253	DET.H. MED SPORTSUTSTYR.....	16	54	1566	16690	3103	60	3217	3	57	60
626	DET.H. MED UR, OPTISK ART., MUSIKKINSTR., GULL- OG SØLVV. AV DETTE:	49	150	4056	32705	7487	1461	7657	3	50	51
6261	DET.H. MED UR, OPTISKE ART. OG FOTOARTIKLER.....	35	102	2680	20854	5386	1399	6037	3	53	59
6262	DET.H. MED MUSIKKINSTRUMENT...	7	18	558	4380	541	17	630	3	30	35
6263	DET.H. MED GULL- OG SØLVV...	7	30	818	7471	1560	45	990	4	52	33
627	DET.H. MED MOTORKJØRETØYER OG BENSIN.....	115	576	22361	292493	46050	5493	40196	5	80	70
6271	DET.H. MED MOTORKJØRETØYER, DELER OG REKVISITA.....	53	377	16506	206911	33405	4445	29207	7	89	77
6272	DET.H. MED BENSIN OG SMØREO...	62	199	5855	85582	12645	1048	10989	3	64	55
629	DETALJHANDEL ELLERS.....	75	328	8773	65844	15518	533	16841	4	47	51
6291	DET.H. MED BØKER OG PAPIR...	18	89	2081	20975	4068	17	7264	5	46	82
6292	DET.H. MED SYKEPLEIE- OG APOTEKERVARER.....	8	105	3820	23542	7171	198	2742	13	68	26
6293	DET.H. MED KOSMETIKK.....	12	30	848	6103	1452	17	2624	3	48	87
6294	DET.H. MED BLOMST. OG PLANT...	18	57	1219	6811	2036	123	2745	3	36	48
6295	DET.H. MED BRENSEL.....	8	26	371	4378	595	56	560	3	23	22
6299	DET.H. MED VARER IKKE NEVNT ANNET STED.....	11	21	434	4035	196	122	906	2	9	43
63	HOTELL- OG RESTAURANTDRIFT.....	183	1149	39935	119039	56199	18814	173875	6	49	151
631	RESTAURANT- OG KAFEVIRKSOMHET. AV DETTE:	109	713	25264	81158	36739	3116	72582	7	52	102
6311	DRIFT AV GODKJ. RESTAURANTER...	8	247	10217	26555	13234	1021	28937	31	54	117
6319	RESTAURANT- OG KAFEVIRK. EL..	101	466	15047	54603	23505	2095	43645	5	50	94
632	HOTELL- OG PENSJONATVIRKSOMHET AV DETTE:	74	436	14671	37881	19460	15698	101293	6	45	232
6321	HOTELLVIRKSOMHET.....	14	333	12447	31025	15559	12968	78361	24	47	235
6322	DRIFT AV CAMPINGPLASSER.....	28	7	154	827	624	601	5778	-	89	825
6329	HERBERGEVIRKSOMHET ELLERS....	32	96	2070	6029	3277	2129	17154	3	34	179
	TRANSPORT OG LAGRING.....	819	:	:	:	:	:	:	:	:	:
	LANDTRANSPORT U. JERNB.TRANSP. AV DETTE:	698	1457	45572	167008	117517	47706	30947	2	81	21
7112	TRANSP. MED RUTEBIL, SPORVEI OG FORSTADSBANE.....	46	586	31230	65926	42779	18345	16669	13	73	28
7113	DROSJE- OG TURBILTRANSPORT...	186	265	3880	18054	12691	5668	3341	1	48	13
7114	LEIEBILTRANSPORT.....	450	570	9079	74508	53986	23295	9884	1	95	17
7116	HJELPEVIRK. FOR LANDTRANSPORT	16	36	1383	8520	8061	398	1053	2	224	29
	SJØTRANSPORT U. UTENRIKS SJØ- FART OG FYR- OG LOSVESEN..... AV DETTE:	94	1066	43503	82102	47416	41630	79726	11	44	75
7122	INNEVIRKS SJØFART.....	61	542	30459	58694	30412	22503	14225	9	56	26

1) OMFATTER IKKE OFFENTLIG BYGGE- OG ANLEGGSVIRKSOMHET I EGEN REGI. 2) BYGGE- OG ANLEGGSBEDRIFTER REGISTRERT I FYLKET.

TABELL 6.1 FORTS. HOVEDTALL FOR UTVALGTE NÆRINGER ETTER NÆRINGSGRUPPE, 1974

NÆRINGSGRUPPE	BE- DRIFTER	SYSSSEL- SATTE	OPP- TJENT LØNN OG SOSIALE UT- GIFTER	BRUTTO- INNNTAK	BEAR- BEI- DINGS- VERDI	ANSKAFF- 1) ELSER	BRANN- FORSIK- RINGS- VERDI PR. 31/12	SYS- SEL- SATTE PR. DRIFT	BEAR- BEI- DINGS- PR. SEL- SATT	BRANN- FOR- RINGS- PR. SEL- SATT	
					1000 KR.					1000 KR.	
HJELPEVIRK. FOR SJØTRANSPORT UNNTATT FYR- OG LOSVESEN.....	33	524	13044	23408	17004	19127	65501	16	32	125	
LUFTTRANSPORT U. HJELPEVIRK...	1	:	:	:	:	:	:	:	:	:	
719 TJENESTER I TILKNYTNING TIL TRANSPORT. LAGRING.....	26	161	7272	14393	9013	814	4735	6	56	29	
OFFENTLIG OG PRIV. TJENESTEYT..	426	:	:	:	:	:	:	:	:	:	
8319 EIENDOMSDRIFT ELLERS.....	3	:	:	:	:	:	:	:	:	:	
832 FORRETNINGSMESSIG TJENESTEYT..	133	449	18855	44309	26429	3082	19597	3	59	44	
AV DETTE:											
8321 JURIDISK TJENESTEYTING.....	16	27	453	2883	2294	40	914	2	85	34	
8322 REVISJON OG BOKFØRING.....	26	74	2126	7246	4083	797	4074	3	55	55	
8323 DATABEHANDLING.....	6	105	5702	11762	4285	1239	2479	18	41	24	
8324 TEKNISK TJENESTEYTING.....	56	183	8623	16863	12298	691	7880	3	67	43	
8325 ANNONSE- OG REKLAMEVIRKSOMHET	12	14	181	1606	967	7	940	1	69	67	
8329 FORR.MESSIG TJENESTEYTING EL.	17	46	1770	3949	2502	308	3310	3	54	72	
833 UMLEIE AV MASKINER OG UTSTYR..	12	10	400	1613	730	1182	15180	1	73	1518	
920 RENOVASJON OG RENGJØRING.....	15	55	3028	5466	2798	1393	2474	4	51	45	
AV DETTE:											
9209 RENOVASJON OG RENGJØRING EL..	6	27	1999	3124	1394	960	2336	5	52	87	
PRIVATPRAKTISERENDE TANNLEGER OG TANNTÉKNIKERE.....	31	80	1211	6858	4526	262	4599	3	57	57	
935 INTERESSEORGANISASJONER.....	7	53	2555	2628	3182	16	1500	8	34	28	
FILM OG KUNSTNERISK TJ.YTING..	10	44	1711	2078	-122	18	12517	4	-3	284	
951 REP. AV KJØRETØYER, HUSHOLDN.- APP. OG VARER FOR PERS. BRUK..	104	594	24773	69350	31219	3)	5558	6	53	93	
AV DETTE:											
9511 REP. AV SKOTØY O. A. LÆRVARER	4	5	45	182	130	3)	210	1	26	42	
9512 REP. AV HUSHOLDNINGSAPPARATER	22	61	2511	8645	3959	3)	2291	3	65	62	
9513 REP. AV MOTORKJØRETØYER.....	73	523	22212	60197	27102	3)	3243	7	52	97	
9519 REPARASJONSVIRKSOMHET ELLERS.	5	5	5	326	28	3)	24	445	1	6	
952 VASKERI- OG RENSERI- VIRKSOMHET.....	12	84	2848	5851	3626	324	7619	7	43	91	
959 PERSONLIG TJENESTEYTING IKKE NEVNT ANNET STED.....	99	153	2976	8832	5167	999	21437	2	34	140	
AV DETTE:											
9591 HÅR- OG SKJØNNHETSPLEIE.....	86	102	1163	4286	2869	329	2971	1	28	29	
9592 FOTOGRAFVIRKSOMHET.....	8	10	443	1680	931	4	820	1	93	82	
9599 PERSONLIG TJENESTEYTING EL...	5	41	1370	2866	1367	666	17646	8	33	430	

1) OMFATTER IKKE OFFENTLIG BYGGE- OG ANLEGGSVIRKSOMHET I EGEN REGI. 2) BYGGE- OG ANLEGGSBEDRIFTER REGISTRERT I FYLKET.
3) BRUTTOPRODUKSJONSVERDI MED FRADRAK FOR VAREINNSATS.

TABELL 6.2. HOVEDTALL FOR UTVALGTE NÆRINGER ETTER NÆRINGSOMRÅDE OG SYSSSELSETTINGSGRUPPE. 1974

NÆRINGSOMRÅDE	BE- DRIFTER	SYSSEL- SATTE	OPP- TJENT LØNN OG SOSIALE UT- GIFTER	BRUTTO- INNTAK	BEAR- BEI- DINGS- VERDI	ANSKAFF- 1) ELSER	BRANN- FORSIK- RINGS- 1) VERDI PR. 31/12	BEAR- BEI- DINGS- VERDI PR. SYSSEL- SATT	BRANN- FORSIK- RINGS- VERDI PR. SYSSEL- SATT	
1000 KR.										
2	BERGVERKSDRIFT.....	21	176	8156	22796	12899	3271	21821	73	124
	UNDER 5 SYSSLESATTE.....	13	20	464	3094	2063	187	1180	103	59
	5- 9 SYSSLESATTE.....	5	39	1388	4344	2651	96	3853	68	99
	10- 49 SYSSLESATTE.....	2	:	:	:	:	:	:	:	:
	50- 99 SYSSLESATTE.....	1	:	:	:	:	:	:	:	:
3	INDUSTRI.....	332	6238	277704	1373367	382133	96801	1027978	61	165
	UNDER 5 SYSSLESATTE.....	136	368	9837	46867	16835	4250	39128	46	106
	5- 9 SYSSLESATTE.....	77	527	20283	105379	22403	6099	86113	43	163
	10- 49 SYSSLESATTE.....	92	2024	85482	480029	78594	43168	355052	39	175
	50- 99 SYSSLESATTE.....	15	1018	47055	264190	70217	10092	162006	69	159
	100 OG FLER SYSSLESATTE....	12	2301	115047	476902	194084	33192	385679	84	168
4	KRAFT- OG VANNFORSYNING.....	42	374	23846	143302	76012	46070	162652	203	435
	UNDER 5 SYSSLESATTE.....	35	11	502	3629	1545	41898	2877	140	262
	5- 9 SYSSLESATTE.....	2	:	:	:	:	:	:	:	:
	10- 49 SYSSLESATTE.....	3	57	4110	24970	10354	2472	32148	182	564
	50- 99 SYSSLESATTE.....	1	:	:	:	:	:	:	:	:
	100 OG FLER SYSSLESATTE....	1	:	:	:	:	:	:	:	:
5	BYGGE- OG ANLEGGSVIRKSOMHET.....	339	3484	157249	491750	215696	24568	152669	62	44
	UNDER 5 SYSSLESATTE.....	198	401	11221	49399	26440	3052	22362	66	56
	5- 9 SYSSLESATTE.....	72	434	18181	59741	28499	4688	33665	66	78
	10- 49 SYSSLESATTE.....	55	1049	48898	147150	68397	8874	56806	65	54
	50- 99 SYSSLESATTE.....	10	749	38190	118987	47863	3543	19807	64	26
	100 OG FLER SYSSLESATTE....	4	851	40759	116473	44497	4411	20029	52	24
61	ENGROS- OG AGENTURHANDEL.....	305	2349	104908	2460066	216991	32905	404929	92	172
	UNDER 5 SYSSLESATTE.....	181	318	10128	250757	35020	3649	31015	110	98
	5- 9 SYSSLESATTE.....	59	444	20863	195190	36850	1761	44626	83	101
	10- 49 SYSSLESATTE.....	60	1147	54898	1780462	107708	17721	265215	94	231
	50- 99 SYSSLESATTE.....	3	:	:	:	:	:	:	:	:
	100 OG FLER SYSSLESATTE....	2	:	:	:	:	:	:	:	:
62	DETALJHANDEL.....	1131	4276	118364	1319577	232842	35298	382273	54	89
	UNDER 5 SYSSLESATTE.....	878	1826	35282	506424	90486	11683	163634	50	90
	5- 9 SYSSLESATTE.....	185	1184	36263	373410	65417	13698	118062	55	100
	10- 49 SYSSLESATTE.....	65	1080	40679	371220	65474	9629	78113	61	72
	50- 99 SYSSLESATTE.....	3	186	6140	68523	11465	288	22464	62	121
63	HOTELL- OG RESTAURANTDRIFT.....	183	1149	39935	119039	56199	18814	173875	49	151
	UNDER 5 SYSSLESATTE.....	122	186	4134	18839	8203	1462	39713	44	214
	5- 9 SYSSLESATTE.....	32	196	5950	18535	8686	2326	19040	44	97
	10- 49 SYSSLESATTE.....	26	502	18692	50776	26109	13119	92187	52	184
	50- 99 SYSSLESATTE.....	2	:	:	:	:	:	:	:	:
	100 OG FLER SYSSLESATTE....	1	:	:	:	:	:	:	:	:
	TRANSPORT OG LAGRING.....	819	:	:	:	:	:	:	:	:
	UNDER 5 SYSSLESATTE.....	765	1018	18802	107601	75161	35945	21572	74	21
	5- 9 SYSSLESATTE.....	34	237	10742	34682	23937	15880	10750	101	45
	10- 49 SYSSLESATTE.....	14	467	26226	52764	28884	21495	69519	62	149
	50- 99 SYSSLESATTE.....	1	:	:	:	:	:	:	:	:
	100 OG FLER SYSSLESATTE....	5	:	:	:	:	:	:	:	:
	OFFENTLIG OG PRIVAT TJENESTEYTING	426	:	:	:	:	:	:	:	:
	UNDER 5 SYSSLESATTE.....	338	509	11689	46680	27407	5335	48468	52	95
	5- 9 SYSSLESATTE.....	48	327	14427	33175	16691	1735	28675	50	88
	10- 49 SYSSLESATTE.....	40	:	:	:	:	:	:	:	:

KILDE : NOS BEDRIFTSTELLING 1974.

1) OMFATTER IKKE OFFENTLIG BYGGE- OG ANLEGGSVIRKSOMHET I EGEN REGI. 2) BYGGE- OG ANLEGGSBEDRIFTER REGISTRERT I FYLKET.

1)

TABELL 6.3. HOVEDTALL FOR BERGVERKSDRIFT OG INDUSTRI. STORE BEDRIFTER . KOMMUNER. 1972-1975

HANDELSDISTRIKT KOMMUNE	BE- DRIFTER	SYSSEL- SATTE	OPPTJENT LØNN OG SOSIALE UTGIFTER	BRUTTO- PRODUK- SJONS- VERDI 2)	BEARBEI- DINGS- VERDI 2)	BRUTTO- INVE- STERING	SYSSEL- SATTE PR. BEDRIFT	BEARBEI- DINGS- 2)	
								VERDI 1000 KR	
ALLE BEDRIFTER									
HELE FYLKET	1972.....	313	5825	204915	929792	299097	101813	19	51
	1973.....	323	6017	241600	1074474	334598	64556	19	56
	1974.....	353	6414	285860	1342032	395032	98593	18	62
	1975.....	352	6286	320161	1370332	428671	100272	18	68
STORE BEDRIFTER									
HELE FYLKET	1972.....	198	5435	196845	900664	289943	100579	27	53
	1973.....	199	5635	231637	1044323	331765	63797	28	59
	1974.....	202	5836	272966	1274943	371124	92712	29	64
	1975.....	210	5904	306756	1325984	404628	98241	28	69
1 9 7 5									
523 HARSTAD H.D.....		45	1889	103796	409730	127544	26189	42	68
1901 HARSTAD.....		37	1682	95815	378648	115711	23152	45	69
1911 KVÆFJORD.....		2
1913 SKÅNLAND.....		2
1915 BJARKØY.....		1
1917 IBESTAD.....		3	111	3276	9930	4775	507	37	43
524 INDRE SØR- TROMS H.D.....		10
1919 GRATANGEN.....	
1921 SALANGEN.....		4	63	2915	12155	2974	4656	16	47
1922 BARDU.....		3	23	1265	6092	179	53	8	8
1926 DYRØY.....		3	25	246	1008	432	148	8	17
531 FINNSNES H.D.....		38	1055	52832	244146	76318	21043	28	72
1924 MÅLSELV.....		6	89	5016	25730	3278	1386	15	37
1925 SØRREISA.....		3	122	7758	28653	10627	2903	41	87
1927 TRANØY.....		3	25	730	2031	905	90	8	36
1928 TORSKEN.....		3	135	5284	20651	6204	1001	45	46
1929 BERG.....		7	178	8547	24559	10078	3165	25	57
1931 LENVIK.....		16	506	25497	142522	45226	12498	32	89
532 TROMSØ H.D.....		94
1902 TROMSØ.....		73	2173	117700	540841	174213	34534	30	80
1933 BALSFJORD.....		7	93	4915	27485	-225	2095	13	-2
1936 KARLSØY.....		6	125	4775	19427	4351	380	21	35
1938 LYNGEN.....		7	109	4589	20122	5714	726	16	52
1939 STORFJORD.....		1
533 SKJERVØY H.D.....		23
1940 KÆFJORD.....	
1941 SKJERVØY.....		12	253	10402	33095	12033	7881	21	48
1942 NORDREISA.....		10	74	2518	9637	737	201	7	10
1943 KVÆNANGEN.....		1

KILDE : NOS INDUSTRISTATISTIKK.

1) FOR FYLKET ER DET OGSÅ GITT TALL FOR ALLE BEDRIFTER UANSETT STØRRELSE.

2) EKSKLUSIVE MERVERDIAVGIFT.

TABELL 6.4. HOVEDTALL FOR BERGVERKSDRIFT OG INDUSTRI. ALLE BEDRIFTER. FYLKETS PROSENTANDEL AV HELE LANDET. 1972-1975

	1972	1973	1974	1975
PROSENT				
BEDRIFTER.....	2,2	2,3	2,4	2,5
SYSSELSATTE.....	1,5	1,6	1,6	1,6
OPPTJENT LØNN OG SOSIALE UTGIFTER.....	1,4	1,4	1,4	1,3
BRUTTOPRODUKSJONSVERDI.....	1,5	1,5	1,5	1,3
BEARBEIDINGSVERDI.....	1,4	1,3	1,3	1,2
BRUTTOINVESTERING.....	2,2	1,3	1,2	0,9

KILDE : NOS INDUSTRISTATISTIKK.

1) EKSKLUSIVE MERVERDIAVGIFT.

TABELL 6.5. HOVEDTALL FOR BERGVERKSDRIFT OG INDUSTRI ETTER NÆRINGSHOVEDGRUPPE. STORE BEDRIFTER. 1975

NÆRINGSHOVEDGRUPPE	BE-DRIFTER	SYSSEL-SATTE	OPPTJENT LØNN OG SOSIALE UTGIFTER	BRUTTO-PRODUK-SJONS-VERDI	BEARBEI-DINGS-1) VERDI	BRUTTO-INVE-STERING	SYSSEL-SATTE PR. BEDRIFT	BEARBEI-DINGS-1) VERDI	
								1000 KR	1000 KR
HELE FYLKET	210	5904	306756	1325984	404628	98241	28	69	
2 BERGVERKSDRIFT	9	147	8355	20439	10985	1810	16	75	
21 BRYTING AV KULL	-	
29 BERGVERKSDRIFT ELLERS	9	
3 INDUSTRI	201	5757	298401	1305545	393643	96431	29	68	
311-12 PRODUKSJON AV NÆRINGSMIDLER	96	2421	108761	610356	98363	46753	25	41	
313 PRODUKSJON AV DRIKKEVARER	1	
321 PRODUKSJON AV TEKSTILVARER	3	195	9213	25709	8094	6292	65	42	
323 PRODUKSJON AV LÆR OG LÆR- OG SKINNVARER, UNNTATT KLÆR OG SKOTØY	1	
331 PRODUKSJON AV TREVARER, UNNTATT MØBLER OG INNREDNINGER	20	634	33311	174470	60416	9072	32	95	
332 PRODUKSJON AV MØBLER OG INNREDNINGER AV TRE	6	84	4443	19379	7556	750	14	90	
341 TREFOREDLING	1	
342 GRAFISK PRODUKSJON OG FORLAGSVIRKSOMHET	12	365	19780	38878	22838	2758	30	63	
351 PRODUKSJON AV KJEMISKE RÅVARER	1	
355 PRODUKSJON OG REPARASJON AV GUMMIPRODUKTER	1	
356 PRODUKSJON AV PLASTVARER	4	80	3848	18182	5345	2725	20	67	
369 PRODUKSJON AV MINERALSKE PRODUKTER ELLERS	9	79	4112	18347	7486	1094	9	95	
371 PRODUKSJON AV JERN, STÅL OG FERROLEGERINGER	1	
372 PRODUKSJON AV IKKE-JERNHOLDIGE METALLER	1	
381 PRODUKSJON AV METALLVARER	10	166	8879	25028	9661	1282	17	58	
382 PRODUKSJON AV MASKINER	5	47	3151	4567	3391	345	9	72	
383 PROD. AV ELEKTRISKE APPARATER OG MATERIELL	2	
384 PRODUKSJON AV TRANSPORTMIDLER	25	1270	74052	206742	80308	16148	51	63	
385 PROD. AV TEKNISKE OG VITENSKAPELIGE INSTRUMENTER, FOTOARTIKLER OG OPTISKE ARTIKLER ..	2	

KILDE : NOS INDUSTRISTATISTIKK.

1) EKSKLUSIVE MERVERDIAVGIFT.

TABELL 6.6. HOVEDTALL FOR BERGVERKSDRIFT OG INDUSTRI ETTER NÆRINGSHOVEDGRUPPE. STORE BEDRIFTER. FYLKETS PROSENTANDEL AV HELE LANDET. 1975

NÆRINGSHOVEDGRUPPE	BE-DRIFTER	SYSSEL-SATTE	OPPTJENT LØNN OG SOSIALE UTGIFTER	BRUTTO-PRODUK-SJONS-VERDI	BEARBEI-DINGS-1) VERDI	BRUTTO-INVE-STERING	PROSENT	
							PROSENT	PROSENT
HELE FYLKET	2,4	1,6	1,3	1,3	1,1	0,9		
2 BERGVERKSDRIFT	2,8	1,5	1,1	0,3	0,2	-		
21 BRYTING AV KULL	-		
29 BERGVERKSDRIFT ELLERS	3,0		
3 INDUSTRI	2,4	1,6	1,3	1,3	1,3	1,5		
311-12 PRODUKSJON AV NÆRINGSMIDLER	5,1	5,2	4,4	3,6	5,1	6,3		
313 PRODUKSJON AV DRIKKEVARER	1,7		
321 PRODUKSJON AV TEKSTILVARER	0,9	1,6	1,6	1,4	1,2	8,0		
323 PRODUKSJON AV LÆR OG LÆR- OG SKINNVARER, UNNTATT KLÆR OG SKOTØY	1,5		
331 PRODUKSJON AV TREVARER, UNNTATT MØBLER OG INNREDNINGER	1,9	2,8	2,6	3,1	3,1	2,5		
332 PRODUKSJON AV MØBLER OG INNREDNINGER AV TRE	1,6	0,9	0,9	1,2	1,1	1,1		
341 TREFOREDLING	0,5		
342 GRAFISK PRODUKSJON OG FORLAGSVIRKSOMHET	1,6	1,2	1,3	1,0	1,2	1,0		
351 PRODUKSJON AV KJEMISKE RÅVARER	1,7		
355 PRODUKSJON OG REPARASJON AV GUMMIPRODUKTER	2,1		
356 PRODUKSJON AV PLASTVARER	2,0	1,1	0,9	1,4	1,0	5,1		
369 PRODUKSJON AV MINERALSKE PRODUKTER ELLERS	2,2	0,9	0,7	0,8	0,8	0,6		
371 PRODUKSJON AV JERN, STÅL OG FERROLEGERINGER	1,7		
372 PRODUKSJON AV IKKE-JERNHOLDIGE METALLER	1,7		
381 PRODUKSJON AV METALLVARER	1,2	0,6	0,5	0,5	0,5	0,5		
382 PRODUKSJON AV MASKINER	0,9	0,2	0,1	-	0,1	0,1		
383 PROD. AV ELEKTRISKE APPARATER OG MATERIELL	0,8		
384 PRODUKSJON AV TRANSPORTMIDLER	4,0	2,5	2,1	1,8	2,0	3,2		
385 PROD. AV TEKNISKE OG VITENSKAPELIGE INSTRUMENTER, FOTOARTIKLER OG OPTISKE ARTIKLER ..	5,6		

KILDE : NOS INDUSTRISTATISTIKK.

1) EKSKLUSIVE MERVERDIAVGIFT.

TABELL 6.7. HOVEDTALL FOR KRAFTFORSYNING. 1973 OG 1974

	ENHET	1973	1974	
			I ALT	FYLKETS PROSENT- ANDEL AV HELE LANDET
KRAFTSTASJONER I ALT.....	ANTALL	25	25	4,1
VANNKRAFT.....	ANTALL	25	25	4,3
VARMEKRAFT.....	ANTALL	-	-	-
KRAFTMASKINER (TURBINER).....	ANTALL	39	39	3,2
KRAFTMASKINER (TURBINER), YTELSE.....	MW	451	451	2,8
GENERATORER, YTELSE.....	MVA	554	554	2,9
OVERFØRINGS- OG FORDELINGSANLEGG I ALT.....	KM	9946,3	10099,1	4,7
LUFTLEDNINGER.....	KM	9260,1	9352,0	5,2
JORDKABLER.....	KM	514,1	576,4	1,9
SJØKABLER.....	KM	172,1	170,7	11,0
PRODUKSJON AV ELEKTRISK KRAFT I ALT.....	GWH	2392	1903	2,5
VANNKRAFT.....	GWH	2392	1903	2,5
VARMEKRAFT.....	GWH	-	-	-
FASTKRAFTFORBRUK I ALT.....	GWH	1199	1282	2,1
TREFØREDLING.....	GWH	-	-	-
KRAFTINTENSIV INDUSTRI.....	GWH	210	234	0,9
BERGVERK OG INDUSTRI ELLERS.....	GWH	88	90	1,2
TRANSPORT.....	GWH	-	1	0,2
ANLEGGSKRAFT.....	GWH	6	7	2,2
PRIVAT TJENESTEYTING.....	GWH	131	143	5,9
OFFENTLIG TJENESTEYTING.....	GWH	155	170	7,0
HUSHOLDNINGER OG JORDBRUK.....	GWH	609	638	3,7
FASTKRAFTFORBRUK I ALT PROSENTVIS FORDELT PÅ				
FORBRUKERGRUPPER.....	PST.	100,0	100,0	-
TREFØREDLING.....	PST.	-	-	-
KRAFTINTENSIV INDUSTRI.....	PST.	17,5	18,3	-
BERGVERK OG INDUSTRI ELLERS.....	PST.	7,3	7,0	-
TRANSPORT.....	PST.	-	0,1	-
ANLEGGSKRAFT.....	PST.	0,5	0,6	-
PRIVAT TJENESTEYTING.....	PST.	10,9	11,2	-
OFFENTLIG TJENESTEYTING.....	PST.	12,9	13,3	-
HUSHOLDNINGER OG JORDBRUK.....	PST.	50,8	49,8	-
TILFELDIG KRAFT TIL ELEKTROKJELER.....	GWH	19	24	0,8
BRUTTOINVESTERING (ANSKAFFELSE - SALG) I ALT.....	MILL. KR	33,7	41,3	1,9
PRODUKSJONSANLEGG.....	MILL. KR	7,9	2,5	0,2
OVERFØRINGSANLEGG.....	MILL. KR	12,4	18,6	3,7
FORDELINGSANLEGG.....	MILL. KR	11,6	18,3	3,9
ANNET.....	MILL. KR	1,8	1,9	1,5
REPARASJONER I ALT.....	MILL. KR	8,6	9,7	2,6
PRODUKSJONSANLEGG.....	MILL. KR	1,1	0,8	1,1
OVERFØRINGSANLEGG.....	MILL. KR	0,8	0,8	2,8
FORDELINGSANLEGG.....	MILL. KR	5,3	7,2	3,0
ANNET.....	MILL. KR	1,4	0,8	2,6

KILDE : NOS ELEKTRISITETSSTATISTIKK.

TABELL 6.8. NYTTBAR OG UTBYGD VANNKRAFT 31. DESEMBER 1974. KRAFTVERK

VASSDRAG KRAFTVERK	NYTTBAR VANNKRAFT						UTBYGD 31. DESEMBER 1974			
	NED- BØRS- FELT	REGU- LERINGS- MAGASIN	MID- LERE ARS- TILLØP	ENERGI- EKVI- VALENT	MAKSI- MAL YTELSE	MIDLERE DUKSJON	FAST- KRAFT- PRO- DUKSJON	MAKSI- MAL YTELSE	MIDLERE DUKSJON	FAST- KRAFT- PRO- DUKSJON
	2 KM	3 MILL. M	3 KWH/M	3 MW		GWH		MW	GWH	
HELE FYLKET.....	--	--	--	--	925	4327	4042	444	2094	1957
PROSENT AV HELE LANDET.....	--	--	--	--	2,6	2,8	3,0	2,7	2,6	2,8
GAUSVIKELV										
GAUSVIK I.....	59	38	92	0,111	2	10	9	2	10	9
GAUSVIK II.....	53	38	83	0,056	1	4	4	1	4	4
ØSTRE STORELVA (ROLLA)										
NORD-FORSÅ.....	10	6	14	0,509	1	5	5	1	5	5
SØNDRE LAKSELV (SENJA)										
KAPERVATN.....	37	23	95	0,347	5	30	28	-	-	-

KILDE : NORGES VASSDRAGS- OG ELEKTRISITETSVESEN.

TABELL 6.8 FØRTS. NYTTBAR OG UTBYGD VANNKRAFT 31. DESEMBER 1974. KRAFTVERK

VASSDRAG KRAFTVERK	NYTTBAR VANNKRAFT						UTBYGD 31. DESEMBER 1974			
	NED- BØRS- FELT	REGU- LERINGS- MAGASIN	MID- LERE RRS- TILLØP	ENERGI- EKVI- VALENT	MAKSI- MAL YTELSE	MIDLERE PRO- DUKSJON	FAST- KRAFT- PRO- DUKSJON	MAKSI- MAL YTELSE	MIDLERE PRO- DUKSJON	FAST- KRAFT- PRO- DUKSJON
	² KM	³ MILL. M	³ KWH/M	MW	GW	MW	GW	MW	GW	
OSTERELVA										
OSTERN.....	26	30	63	0,303	4	18	17	1	8	7
FOSELVA										
BERGSBOTN.....	15	30	33	0,877	6	25	23	-	-	-
LYSELVA										
LYSBOTN.....	13	-	27	0,226	4	6	6	4	22	21
SVARTHOLA.....	39	63	84	0,483	8	34	32	-	-	-
TENNESVIKVASSDRAGET										
TENNEVIK.....	66	20	123	0,314	7	36	34	-	-	-
BLRFJELLVATN.....	27	8	51	0,556	5	28	26	-	-	-
SKODDEBERGVASSDRAGET										
HELLEREN.....	204	135	365	0,035	2	10	9	2	9	8
SKODDEBERG.....	173	135	308	0,163	10	47	44	5	28	26
HILLESHAMNELVA										
HILLESHAMN.....	17	5	26	0,741	4	19	18	-	-	-
STORELVA TIL GRATANGEN										
GRATANGEN.....	52	13	73	0,408	5	26	24	-	-	-
SPANSDALSELVA										
SPANSDAL.....	96	45	111	0,718	15	78	73	-	-	-
HØKAVIKELV										
HØKAVIK.....	25	22	33	1,080	7	35	33	-	-	-
SAGELVA TIL SALANGEN										
ØVERVATN.....	42	27	51	0,992	10	50	47	-	-	-
BRØSTADELV										
BRØSTADBOTN.....	152	42	218	0,192	9	40	37	-	-	-
MEVATN.....	108	42	153	0,123	4	18	17	-	-	-
MÅLSELVVASSDRAGET										
ANDSVATN.....	96	50	142	0,309	8	42	39	-	-	-
BARDUFOSS.....	2415	1147	2438	0,114	35	226	211	35	229	214
STRAUMSMO.....	1506	1147	1167	0,516	130	602	562	130	603	564
INNSET.....	1353	1147	1009	0,427	80	399	373	80	410	383
GIEVDNAJAVRRE.....	265	120	196	0,111	4	21	20	-	-	-
DIVIDALEN.....	250	136	182	0,664	26	120	112	26	120	112
LAKSELVA TIL AURSFJORDEN										
NORDFJORDBOTN.....	57	43	72	0,347	5	24	22	-	-	-
SIMAVIKELV										
SIMAVIK.....	6	6	11	0,417	1	5	5	1	5	5
NORDKJØSELVA										
SKARSFJORD.....	24	38	50	0,284	4	14	13	4	14	13
SKOGNESELVA										
SVEINGÅRD.....	40	19	53	0,575	6	31	29	-	-	-
ROTTENVIKELVA										
ROTTENVIK.....	10	4	10	0,722	1	6	6	1	6	6
KVALVIKELVA										
KVALVIK.....	33	20	36	0,849	6	25	23	-	-	-
SKIBOTNELVA										
SKIBOTN.....	464	203	308	1,023	70	313	292	-	-	-

TABELL 6.8 FORTS. NYTTBAR OG UTBYGD VANNKRAFT 31. DESEMBER 1974. KRAFTVERK

VASSDRAG KRAFTVERK	NYTTBAR VANNKRAFT							UTBYGD 31. DESEMBER 1974		
	NED- BØRS- FELT	REGU- LERINGS- MAGASIN	MID- LERE RRS- TILLØP	ENERGI- EKVI- VALENT	MAKSI- MAL YTELSE	MIDLERE PRO- DUKSJON	FAST- KRAFT- PRO- DUKSJON	MAKSI- MAL YTELSE	MIDLERE PRO- DUKSJON	FAST- KRAFT- PRO- DUKSJON
	² KM	³ MILL. M	³ KWH/M	³ MW	GWH	MW	GWH	MW	GWH	
SKARVEDALSELVA										
BIEVLLAJAVRRE.....	18	6	16	1,605	5	25	23	-	-	-
KÅFJORDELVA										
GUOLASJÅRKA.....	231	140	186	1,696	80	316	295	80	316	295
NJUORJUJÅRKA.....	20	8	18	1,500	5	26	24	-	-	-
SIKKAJÅRKA										
SIKKAJÅRKK.....	13	6	14	0,787	2	10	9	2	10	9
REISAVASSDRAGET										
KILDALEN.....	166	10	168	0,444	7	42	39	7	42	39
SARA.....	165	35	130	1,296	35	154	144	-	-	-
GÅTKJEJÅRKA.....	153	31	111	0,855	20	88	82	-	-	-
REISA.....	679	200	418	0,722	65	295	276	-	-	-
NAVITELVA										
NAVIT.....	376	85	356	0,864	56	264	247	-	-	-
ABBUJÅRKA										
KVÆNANGSBOTN.....	356	208	285	0,719	44	201	188	44	184	172
SMRVATNA.....	154	132	132	0,521	18	69	64	18	69	65
LASSAJAVRRE.....	122	71	104	0,347	8	35	33	-	-	-
BADDERELVA										
TANGNESLAND.....	358	136	285	1,215	70	334	312	-	-	-
STORELVA TIL BURFJORD										
BURFJORD.....	121	55	130	0,992	25	121	113	-	-	-

1)

TABELL 6.9. HOVEDTALL FOR BYGGE- OG ANLEGGSDRIFT ETTER NÆRINGSGRUPPE. ALLE BEDRIFTER - 1974 OG 1975

NÆRINGSGRUPPE	BE- DRIFTER	SYSSEL- SATTE	OPPTJENT LØNN OG SOSIALE UTGIFTER	BRUTTO- PRODUK- SJONS- VERDI	BEARBEI- DINGS- 2) VERDI	BRUTTO- INVE- STERING	SYSSEL- SATTE PR. BEDRIFT	BEARBEI- DINGS- 1)	
								VERDI	
1000 KR									
HELE FYLKET	1974	316	3268	146392	454760	204839	21059	10	63
	1975	307	3173	164611	493043	237387	26141	10	75
PROSENT AV HELE LANDET	1974	3,1	3,6	3,3	3,0	3,0	1,4	111,1	84,2
	1975	3,2	3,3	3,0	2,8	2,9	1,6	100,0	87,7
5011 OPPFØRING AV BYGNINGER	1974	99	1836	88004	257760	109296	8316	19	60
	1975	98	1759	93291	270456	116767	15961	18	66
5012 INNREDNINGS- OG INSTALASJONSARBEID	1974	111	816	35929	119840	53583	1927	7	66
	1975	107	846	44039	130030	66973	1099	8	79
5021 ALMINNELIG ANLEGGSVIRKSOMHET	1974	6	135	7542	24830	10067	557	23	75
	1975	8	130	8370	26669	9915	2148	16	76
5022 GRAVING, SPRENGNING OG ANNET GRUNNARBEID	1974	100	481	14917	52330	31893	10259	5	66
	1975	94	438	18911	65888	43732	6933	5	100
5023 OLJEBORING	1974	-	-	-	-	-	-	-	-
	1975	-	-	-	-	-	-	-	-

KILDE : NOS BYGGE- OG ANLEGGSTATISTIKK.

1) BYGGE- OG ANLEGGSDRIFTER REGISTRERT (HJEMNEHØRENDE) I FYLKET. 2) EKSKLUSIVE MERVERDIAVGIFT.

TABELL 6.10. FULLFØRTE BYGG ETTER BRUKERENS NÆRINGSKOMMUNER. 1974 OG 1975

HANDELSDISTRIKT KOMMUNE	BOLIGER				GOLVFLATE I BYGG FOR					
	I ALT	LEILIG- HETER	HYBLER	BOLIG- FLATE	BERG- VERKS- DRIFT- OG IN- DUSTRI	VARE- HANDEL, BANK, FINANS OG FOR- SIKRING	UNDER- VIS- NING OG FORSK- NING	HELSE- OG VET- ERINÆR- VESEN	ANNEN VIRK- SOMHET	1)
							2			
							M			
HELE FYLKET	1974	2004	1815	189	143073	9042	15440	19160	5612	30386
	1975	2121	1960	161	159974	18302	22563	31134	3268	23788
PST. AV HELE LANDET	1974	4,8	4,6	7,7	4,1	1,2	3,9	4,6	3,4	5,2
	1975	4,9	4,8	6,3	4,4	2,0	4,9	6,6	1,1	3,8
523 HARSTAD H.D.	1974	312	303	9	23480	1847	4833	5883	2670	3711
	1975	329	325	4	26877	284	6697	6950	96	2918
1901 HARSTAD	1974	200	194	6	14766	780	4278	2125	-	3611
	1975	252	249	3	20377	284	6395	5380	-	2750
1911 KVÆRFJORD	1974	39	36	3	3117	-	-	-	-	-
	1975	24	23	1	1999	-	-	210	-	-
1913 SKRNLAND	1974	42	42	-	3250	1067	395	3100	-	100
	1975	33	33	-	2845	-	302	1360	-	168
1915 BJARKØY	1974	5	5	-	417	-	-	-	-	-
	1975	2	2	-	196	-	-	-	96	-
1917 IBESTAD	1974	26	26	-	1930	-	160	658	2670	-
	1975	18	18	-	1460	-	-	-	-	-
524 INDRE SØR- TROMS H.D.	1974	136	127	9	10496	-	-	3072	-	4265
	1975	147	142	5	11343	1655	171	1388	2099	1170
1919 GRATANGEN	1974	11	11	-	925	-	-	1472	-	-
	1975	20	20	-	1576	-	-	1388	-	-
1921 SALANGEN	1974	46	44	2	3567	-	-	1600	-	1071
	1975	36	36	-	2980	-	-	-	2099	873
1922 BARDU	1974	71	64	7	5315	-	-	-	-	3194
	1975	74	69	5	5385	1655	72	-	-	297
1926 DYRØY	1974	8	8	-	689	-	-	-	-	-
	1975	17	17	-	1402	-	99	-	-	-
531 FINNSNES H.D.	1974	275	263	12	22195	2727	995	4394	-	580
	1975	401	344	57	29288	256	1293	4777	348	955
1924 MÅLSELV	1974	81	71	10	6041	709	82	-	-	-
	1975	131	79	52	7479	64	-	4354	348	520
1925 SØRREISA	1974	49	49	-	4221	-	790	-	-	280
	1975	37	35	2	3014	-	212	-	-	-
1927 TRANØY	1974	16	16	-	1448	-	123	-	-	300
	1975	32	32	-	2424	192	556	423	-	435
1928 TORSKEN	1974	6	6	-	417	-	-	2241	-	-
	1975	23	23	-	1726	-	-	-	-	-
1929 BERG	1974	13	13	-	1120	2018	-	-	-	-
	1975	10	10	-	810	-	359	-	-	-
1931 LENVIK	1974	110	108	2	8948	-	-	2153	-	-
	1975	168	165	3	13835	-	166	-	-	-
532 TROMSØ H.D.	1974	1143	994	149	76997	4468	8589	5811	2942	18988
	1975	1140	1046	94	83965	15987	13069	4571	21	18447
1902 TROMSØ	1974	935	789	146	60618	2668	5641	3723	2942	18180
	1975	942	849	93	68165	15795	12889	4571	21	18447
1933 BALSFJORD	1974	112	109	3	8688	860	2795	2088	-	593
	1975	113	112	1	8940	192	-	-	-	-
1936 KARLSØY	1974	35	35	-	3081	940	153	-	-	-
	1975	34	34	-	2791	-	-	-	-	-
1938 LYGGEN	1974	43	43	-	3271	-	-	-	-	-
	1975	30	30	-	2341	-	-	-	-	-
1939 STORFJORD	1974	18	18	-	1339	-	-	-	-	215
	1975	21	21	-	1728	-	180	-	-	-
533 SKJERVØY H.D.	1974	138	128	10	9905	-	1023	-	-	2842
	1975	104	103	1	8501	120	1333	13448	704	298
1940 KRÆFJORD	1974	24	24	-	1550	-	-	-	-	-
	1975	13	13	-	1151	-	524	-	-	-
1941 SKJERVØY	1974	75	65	10	4831	-	1023	-	-	2523
	1975	39	38	1	3005	120	809	6540	704	298
1942 NORDREISA	1974	25	25	-	2226	-	-	-	-	319
	1975	40	40	-	3410	-	-	6908	-	-
1943 KVÆNANGEN	1974	14	14	-	1298	-	-	-	-	-
	1975	12	12	-	935	-	-	-	-	-

KILDE : NOS BYGGEAREALSTATISTIKK.

1) OMFATTER IKKE BYGG FOR JORDBRUK, SKOGBRUK OG FISKE.

TABELL 6.11. FULLFØRTE LEILIGHETER ETTER BYGGETS ART. KOMMUNER. 1974 OG 1975

HANDELSDISTRIKT KOMMUNE		I RENE BOLIGBYGG OG KOMBINERTE BYGG MED MINST 50 PST. BOLIGFLATE								I KOM- BINERTE BYGG MED UNDER 50 PST. BOLIG- FLATE
		LEILIG- HETER I ALT	FRITT- LIG- GENDE- ENE- BOLIGER	VERTI- KALT- DELTE TO- MANN- BOLIGER	REKKE- HUS, TER- RASSE- HUS O.L.	HORISON- TALT DELTE HUS MED INNTIL 4 LEILIG- HETER	BLOK- KER	ANDRE HUS- TYPER	TIL- BYGG OG PR- BYGG	
HELE FYLKET	1974	1815	663	108	126	578	45	263	13	19
	1975	1960	736	34	89	653	44	385	10	9
PST. AV HELE LANDET	1974	4,6	4,2	7,1	2,8	8,3	0,6	15,3	3,2	6,2
	1975	4,8	4,6	2,0	1,7	8,6	0,5	25,4	3,8	2,0
523 HARSTAD H.D.	1974	303	84	8	85	113	-	5	1	7
	1975	325	120	8	27	150	-	18	1	1
1901 HARSTAD	1974	194	37	8	79	65	-	5	-	-
	1975	249	74	4	27	126	-	18	-	-
1911 KVÆRFJORD	1974	36	16	-	-	20	-	-	-	-
	1975	23	11	4	-	8	-	-	-	-
1913 SKÅNLAND	1974	42	19	-	-	16	-	-	1	6
	1975	35	23	-	-	8	-	-	1	1
1915 BJARKØY	1974	5	3	-	-	2	-	-	-	-
	1975	2	2	-	-	-	-	-	-	-
1917 IBESTAD	1974	26	9	-	6	10	-	-	-	1
	1975	18	10	-	-	8	-	-	-	-
524 INDRE SØR- TROMS H.D.	1974	127	71	2	4	46	-	1	3	-
	1975	142	77	6	9	46	-	1	1	2
1919 GRATANGEN	1974	11	8	-	-	2	-	-	1	-
	1975	20	12	-	-	8	-	-	-	-
1921 SALANGEN	1974	44	19	-	-	24	-	-	1	-
	1975	36	22	-	-	13	-	-	-	1
1922 BARDU	1974	64	36	2	4	20	-	1	1	-
	1975	69	33	4	9	21	-	1	1	-
1926 DYRØY	1974	8	8	-	-	-	-	-	-	-
	1975	17	10	2	-	4	-	-	-	1
531 FINNSNES H.D.	1974	263	171	2	6	77	-	-	4	3
	1975	344	195	10	10	121	-	3	2	3
1924 MÅLSSELV	1974	71	36	2	-	28	-	-	3	2
	1975	79	44	6	-	26	-	2	1	-
1925 SØRREISA	1974	49	34	-	-	14	-	-	1	-
	1975	35	20	-	-	14	-	1	-	-
1927 TRANØY	1974	16	13	-	-	2	-	-	-	1
	1975	32	13	-	5	12	-	-	-	2
1928 TORSKEN	1974	6	2	-	4	-	-	-	-	-
	1975	23	9	-	4	10	-	-	-	-
1929 BERG	1974	13	13	-	-	-	-	-	-	-
	1975	10	8	-	-	2	-	-	-	-
1931 LENVIK	1974	108	73	-	2	33	-	-	-	-
	1975	165	101	4	1	57	-	-	1	1
532 TROMSØ H.D.	1974	994	272	88	20	308	45	249	4	8
	1975	1046	275	8	39	310	44	363	4	3
1902 TROMSØ	1974	789	144	80	16	248	45	247	3	6
	1975	849	155	8	34	240	44	363	3	2
1933 BALSFJORD	1974	109	66	6	-	34	-	-	1	2
	1975	112	66	-	3	42	-	-	1	-
1936 KARLSØY	1974	35	29	-	-	4	-	2	-	-
	1975	34	25	-	1	8	-	-	-	-
1938 LYNGEN	1974	43	21	-	4	18	-	-	-	-
	1975	30	17	-	1	12	-	-	-	-
1939 STORFJORD	1974	18	12	2	-	4	-	-	-	-
	1975	21	12	-	-	8	-	-	-	1
533 SKJERVØY H.D.	1974	128	65	8	11	34	-	8	1	1
	1975	103	69	2	4	26	-	-	2	-
1940 KRÆFJORD	1974	24	9	6	8	-	-	-	1	-
	1975	13	11	-	-	2	-	-	-	-
1941 SKJERVØY	1974	65	22	2	-	32	-	8	-	1
	1975	38	18	-	-	18	-	-	2	-
1942 NORDREISA	1974	25	22	-	3	-	-	-	-	-
	1975	40	34	-	4	2	-	-	-	-
1943 KVÅNANGEN	1974	14	12	-	-	2	-	-	-	-
	1975	12	6	2	-	4	-	-	-	-

KILDE : NOS BYGGEREALSTATISTIKK.

TABELL 6.12. FULLFØRTE LEILIGHETER ETTER TALLET PÅ ROM. KOMMUNER. 1974 OG 1975

HANDELSDISTRIKT KOMMUNE		LEILIG- HETER I ALT	HYBEL- LEILIG- HETER	LEILIGHETER MED KJØKKEN OG						HYBLER
				1 ROM	2 ROM	3 ROM	4 ROM	5 ROM	6 ROM OG OVER	
HELE FYLKET .	1974	1815	73	24	500	126	841	222	29	189
	1975	1960	111	48	422	119	899	324	37	161
PST. AV HELE LANDET	1974	4,6	5,6	3,9	7,0	2,9	4,2	5,1	2,1	7,7
	1975	4,8	6,2	7,9	5,6	2,6	4,3	7,5	2,9	6,3
523 HARSTAD H.D.	1974	303	20	1	76	14	157	30	5	9
	1975	325	22	13	58	11	198	16	7	4
1901 HARSTAD	1974	194	13	1	51	10	106	10	3	6
	1975	249	18	12	50	6	146	10	7	3
1911 KVÆFJORD	1974	36	1	-	9	-	14	10	2	3
	1975	23	-	-	4	2	15	2	-	1
1913 SKRNLAND	1974	42	6	-	7	1	22	6	-	-
	1975	33	1	1	3	2	24	2	-	-
1915 BJARKØY	1974	5	-	-	1	-	3	1	-	-
	1975	2	-	-	-	-	1	1	-	-
1917 IBESTAD	1974	26	-	-	8	3	12	3	-	-
	1975	18	3	-	1	1	12	1	-	-
524 INDRE SØR- TROMS H.D. ..	1974	127	5	1	19	13	72	15	2	9
	1975	142	5	3	28	17	75	12	2	5
1919 GRATANGEN ...	1974	11	-	-	-	3	5	3	-	-
	1975	20	1	-	3	1	13	2	-	-
1921 SALANGEN	1974	44	3	-	9	2	20	10	-	2
	1975	36	3	-	6	5	18	3	1	-
1922 BARDU	1974	64	2	1	10	6	42	1	2	7
	1975	69	1	3	16	8	35	6	-	5
1926 DYRØY	1974	8	-	-	-	2	5	1	-	-
	1975	17	-	-	3	3	9	1	1	-
531 FINNSNES H.D.	1974	263	9	4	31	20	174	22	3	12
	1975	344	14	6	53	26	206	36	3	57
1924 MÅLSELV	1974	71	1	2	12	8	42	5	1	10
	1975	79	5	1	7	10	46	10	-	52
1925 SØRREISA	1974	49	4	1	3	-	36	5	-	-
	1975	35	1	2	5	1	21	4	1	2
1927 TRANØY	1974	16	1	-	-	2	9	3	1	-
	1975	32	2	1	9	1	17	2	-	-
1928 TORSKEN	1974	6	-	-	2	2	2	-	-	-
	1975	23	-	-	8	2	11	2	-	-
1929 BERG	1974	13	-	-	-	2	10	1	-	-
	1975	10	-	-	1	1	7	1	-	-
1931 LENVIK	1974	108	3	1	14	6	75	8	1	2
	1975	165	6	2	23	11	104	17	2	3
532 TROMSØ H.D. .	1974	994	30	17	350	61	381	137	18	149
	1975	1046	66	25	266	59	367	240	23	94
1902 TROMSØ	1974	789	25	17	311	42	269	112	13	146
	1975	849	60	20	232	40	261	217	19	93
1933 BALSFJORD ...	1974	109	1	-	23	6	64	12	3	3
	1975	112	5	1	22	9	62	10	3	1
1936 KARLSØY	1974	35	1	-	2	4	21	6	1	-
	1975	34	-	3	3	3	21	4	-	-
1938 LYNGEN	1974	43	3	-	9	5	19	6	1	-
	1975	30	1	-	5	4	14	6	-	-
1939 STORFJORD ...	1974	18	-	-	5	4	8	1	-	-
	1975	21	-	1	4	3	9	3	1	-
533 SKJERVØY H.D.	1974	128	9	1	24	18	57	18	1	10
	1975	103	4	1	17	6	53	20	2	1
1940 KRÆFJORD	1974	24	-	-	8	7	7	1	1	-
	1975	13	-	-	1	1	5	6	-	-
1941 SKJERVØY	1974	65	9	1	12	9	28	6	-	10
	1975	38	3	-	8	3	17	7	-	1
1942 NORDREISA ...	1974	25	-	-	2	1	14	8	-	-
	1975	40	-	1	5	2	26	5	1	-
1943 KVÆNANGEN ...	1974	14	-	-	2	1	8	3	-	-
	1975	12	1	-	3	-	5	2	1	-

KILDE : NOS BYGGEAREALSTATISTIKK.

7. UTENRIKSHANDEL

Tabell 7.1

Tallene for innførsel og utførsel bygger på oppgaver som Byrået henter inn gjennom tollvesenet.

Ved utenrikshandelens fordeling på tollsteder blir varer som er kommet til ett tollsted og sendt med tollpass videre til et annet, regnet som innført ved det siste tollsted, der varen er angitt til tollbehandling. Utførselen omfatter de varer som er angitt til utførsel ved hvert tollsted. Varer som er angitt til utførsel ved ett tollsted og sendt videre med tollpass til et annet for å utføres derfra, blir altså regnet som utført fra det første tollstedet. Varer som ikke blir angitt til utførsel på eksportørens hjemsted, men f.eks. kjørt til et annet tollsted og ført ut derfra, er registrert som utført ved det siste tollsted.

Utenrikshandelens resultater når det gjelder Svalbard er ikke med. Eksport som går direkte fra fangstfeltene og eksport av råolje som går direkte fra Ekofisk er heller ikke med. Import direkte til den norske delen av kontinentalsokkelen er også holdt utenfor.

Varegrupperingen følger den internasjonale handelsstatistiske nomenklatur (SITC-Rev.).

TABELL 7.1. INNFØRSEL OG UTFØRSEL ETTER VAREGRUPPE. TOLLSTEDER. 1975

HANDELSDISTRIKT	I ALT	MAT-	RØRVARER,	BRENSELS-	KJEMISKE	BEAR-	MASKINER	FOR-
		VARER, DRIKKE- VARER OG TOBAKK	IKKE SPISE- LIGE, UNNTATT BRENSELS- STOFFER	STOFFER, SMØRE- OLJER, ELEKTRISK STRØ M.V.				
TOLLSTED	0-9	0+1	2+4	3	5	6	7	8+9
1000 KR.								
<u>INNFØRSEL</u>								
ABSOLUTE TALL								
HELE FYLKET.....	250470	45600	18924	56416	10983	38686	43114	36747
PST. AV HELE LANDET.....	0,5	1,5	0,5	1,1	0,3	0,4	0,2	0,7
523 HARSTAD H.D.								
HARSTAD.....	94984	11853	3416	38197	3994	11212	17914	8398
532 TROMSØ H.D.	155486	33747	15508	18219	6989	27474	25200	28349
TROMSØ.....	130018	27822	3793	18183	6191	22459	23754	27816
KILPISJÆRVI (HELLIGSKOGEN)	25468	5925	11715	36	798	5015	1446	533
RELATIVE TALL								
HELE LANDET.....	100	6	8	10	8	19	39	10
HELE FYLKET.....	100	18	8	23	4	15	17	15
<u>UTFØRSEL</u>								
ABSOLUTE TALL								
HELE FYLKET.....	328280	226113	20817	-	326	54341	25175	1508
PST. AV HELE LANDET.....	0,9	7,4	0,7	-	-	0,5	0,2	0,1
523 HARSTAD H.D.	85969	15303	3298	-	13	48895	18444	16
HARSTAD.....	85969	15303	3298	-	13	48895	18444	16
532 TROMSØ H.D.	242311	210810	17519	-	313	5446	6731	1492
TROMSØ.....	229464	205405	10474	-	-	5367	6731	1487
KILPISJÆRVI (HELLIGSKOGEN)	12847	5405	7045	-	313	79	-	5
RELATIVE TALL								
HELE LANDET.....	100	8	8	13	7	27	32	4
HELE FYLKET.....	100	69	6	-	-	17	8	-

KILDE : NOS UTENRIKSHANDEL.

8. INNENLANDSK HANDEL

Figur 8.1

Omsetning pr. innbygger i detaljhandel kan til en viss grad vise om innbyggerne får kjøpt de varer som de trenger, innen kommunen. Liten omsetning pr. innbygger kan tyde på at folk reiser til andre kommuner for å få dekket sine behov for mer varige forbruksvarer. Meget høye omsetningstall pr. innbygger er ofte uttrykk for at kommunen virker som servicesenter for et større omland. Dette er særlig tydelig for snevert avgrensede bykommuner.

Tabell 8.1 og 8.2

Tabellene er utarbeidd på grunnlag av oppgaver til Byråets varehandelsstatistikk.

Definisjonen av bedrift og grupperingen av bedrifter i næringsgrupper er i samsvar med 1974-utgaven av Standard for næringsgruppering. Lokalt atskilte hovedkontorer, avdelingskontorer, lageravdelinger o.l. er ikke regnet som egne bedrifter, men de sysselsatte er tatt med i det geografiske området der kontoret/avdelingen ligger.

Sysselsetting er det gjennomsnittlige antall sysselsatte i året. Tallene omfatter både funksjonærer og arbeidere og eiere og familiemedlemmer som arbeider i bedriftene.

Omsetning omfatter både kontantsalg, salg på kreditt for egen regning og bruttoverdier av provisjonssalg for andre (agentur- og kommisjonssalg). Omsetningstallene er gitt ekskl. merverdiavgift.

Ved beregning av omsetning pr. innbygger har en gjort bruk av oppgaver over folketallet i kommunene ved begynnelsen av året.

Figur 8.1. Omsetning i detaljhandel pr. innbygger. 1975. Kommuner
 Landsgjennomsnitt: 11 578 kr.
 Fylkesgjennomsnitt: 10 393 kr.

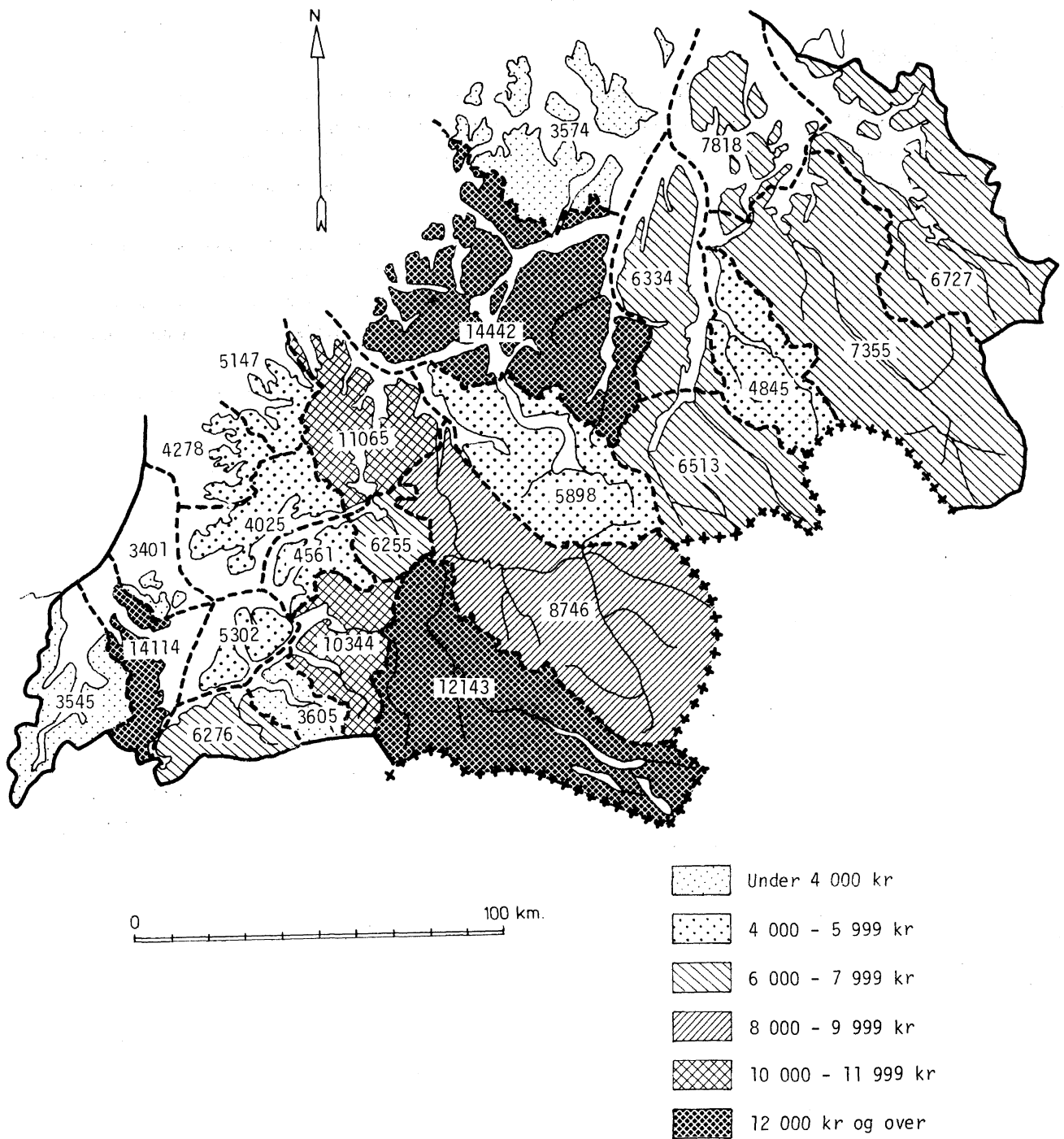

TABELL 8.1. BEDRIFTER, SYSSELSETTING OG OMSETNING I VAREHANDEL ETTER NÆRINGSGRUPPE. HANDELSDISTRIKTER. 1973 OG 1975

HANDELSDISTRIKT NÆRINGSGRUPPE	1973			1975		
	BE- DRIFTER	SYSSEL- SETTING	OMSET- NING	BE- DRIFTER	SYSSEL- SETTING	OMSET- NING
	1000 KR.			1000 KR.		
HELE FYLKET	1448	6654	3134895	1453	6805	4222162
61 ENGROS- OG AGENTURHANDEL	297	2346	1972986	319	2477	2726853
611-						
613 ENGRSHANDEL	223	2184	1815216	236	2312	2489564
611 ENGRSHANDEL MED KONSUMVARER	77	762	1163672	74	716	1614022
612 ENGRSHANDEL MED PRODUKSJONSMIDLER	134	1214	581183	148	1421	846144
613 ENGR.H. MED MOTORKJØRETØYER, BRENSSEL OG DRIVSTOFF ..	12	208	70361	14	175	29398
614 AGENTURHANDEL	74	162	157770	83	165	237289
62 DETALJHANDEL	1151	4308	1161909	1134	4328	1495309
621 VAREHUSHANDEL	1	4	202	71861
622 DETALJHANDEL MED NÆRINGS- OG NYTELSESMIDLER	647	2082	550380	615	1955	657854
AV DETTE:						
6221 LANDHANDEL	352	1140	292118	329	978	323065
6222 KOLONIALVAREHANDEL	127	494	125818	125	482	162734
623 DETALJHANDEL MED BEKLEDNINGS- OG TEKSTILVARER	146	639	125790	154	604	142861
624 DETALJHANDEL MED MØBLER OG INNBO	74	306	87081	72	296	118236
625 DETALJHANDEL MED JERN- OG FARGEVARER, GLASS, STEIN- TØY OG SPORTSUTSTYR	43	211	51341	42	224	63489
626 DETALJHANDEL MED UR, OPTISKE ARTIKLER, MUSIKKINSTRU- MENTER, GULL- OG SØLVVARER	48	48	152	36623
627 DETALJHANDEL MED MOTORKJØRETØYER OG BENSIN	117	562	250100	117	568	327873
629 DETALJHANDEL ELLERS	75	316	57261	82	327	76512
523 HARSTAD H.D.	352	1574	967238	356	1659	1051447
61 ENGROS- OG AGENTURHANDEL	82	530	698791	91	627	703264
611-						
613 ENGRSHANDEL	60	473	644398	64	559	624396
611 ENGRSHANDEL MED KONSUMVARER	19	127	518480	20	131	435038
612 ENGRSHANDEL MED PRODUKSJONSMIDLER	36	265	121623	41	343	183794
613 ENGR.H. MED MOTORKJØRETØYER, BRENSSEL OG DRIVSTOFF ..	5	81	4295	3	85	5564
614 AGENTURHANDEL	22	57	54393	27	68	78868
62 DETALJHANDEL	270	1044	268447	265	1032	348183
621 VAREHUSHANDEL	-	-	-	-	-	-
622 DETALJHANDEL MED NÆRINGS- OG NYTELSESMIDLER	147	482	122801	137	465	157816
AV DETTE:						
6221 LANDHANDEL	72	222	53265	67	194	63068
6222 KOLONIALVAREHANDEL	41	131	30772	37	131	45169
623 DETALJHANDEL MED BEKLEDNINGS- OG TEKSTILVARER	34	178	32192	38	167	38320
624 DETALJHANDEL MED MØBLER OG INNBO	19	80	23273	22	99	37215
625 DETALJHANDEL MED JERN- OG FARGEVARER, GLASS, STEIN- TØY OG SPORTSUTSTYR	12	50	12033	10	47	13781
626 DETALJHANDEL MED UR, OPTISKE ARTIKLER, MUSIKKINSTRU- MENTER, GULL- OG SØLVVARER	13	38	6642	11	37	8571
627 DETALJHANDEL MED MOTORKJØRETØYER OG BENSIN	24	114	54674	25	123	71817
629 DETALJHANDEL ELLERS	21	102	16832	22	94	20663
524 INDRE SØR-TROMS H.D.	80	283	85195	76	291	166126
61 ENGROS- OG AGENTURHANDEL	6	20	8101	6	14	64683
611-						
613 ENGRSHANDEL	4	5
611 ENGRSHANDEL MED KONSUMVARER	-	-	-	-	-	-
612 ENGRSHANDEL MED PRODUKSJONSMIDLER	4	5
613 ENGR.H. MED MOTORKJØRETØYER, BRENSSEL OG DRIVSTOFF ..	-	-	-	-	-	-
614 AGENTURHANDEL	2	1
62 DETALJHANDEL	74	263	77094	70	277	101443
621 VAREHUSHANDEL	1	1
622 DETALJHANDEL MED NÆRINGS- OG NYTELSESMIDLER	46	126	29703	42	122	40127
AV DETTE:						
6221 LANDHANDEL	31	98	24224	31	98	32781
6222 KOLONIALVAREHANDEL	3	9	1987	3	8	2699
623 DETALJHANDEL MED BEKLEDNINGS- OG TEKSTILVARER	1	1
624 DETALJHANDEL MED MØBLER OG INNBO	5	12	2112	4	6	2239
625 DETALJHANDEL MED JERN- OG FARGEVARER, GLASS, STEIN- TØY OG SPORTSUTSTYR	2	2
626 DETALJHANDEL MED UR, OPTISKE ARTIKLER, MUSIKKINSTRU- MENTER, GULL- OG SØLVVARER	4	8	1364	3	7	1581
627 DETALJHANDEL MED MOTORKJØRETØYER OG BENSIN	12	60	27980	13	55	35563
629 DETALJHANDEL ELLERS	3	13	2054	4
531 FINNSNES H.D.	271	966	282152	265	1031	377835

KILDE : NOS VAREHANDELSSTATISTIKK.

TABELL 8.1 FORTS. BEDRIFTER, SYSSELSETTING OG OMSETNING I VAREHANDEL ETTER NÆRINGSGRUPPE. HANDELSDISTRIKTER. 1973 OG 1975

HANDELSDISTRIKT	1973			1975		
	BE-DRIFTER	SYSSEL-SETTING	OMSET-NING	BE-DRIFTER	SYSSEL-SETTING	OMSET-NING
NÆRINGSGRUPPE	1000 KR.			1000 KR.		
61 ENGROS- OG AGENTURHANDEL	40	233	93461	41	296	138673
611-						
613 ENGRØSHANDEL	33	219	83025	33	277	116366
611 ENGRØSHANDEL MED KONSUMVARER	11	8
612 ENGRØSHANDEL MED PRODUKSJONSMIDLER	22	144	45564	24	221	76285
613 ENGR.H. MED MOTORKJØRETØYER, BRENSSEL OG DRIVSTOFF ..	-	1
614 AGENTURHANDEL	7	14	10436	8	19	22307
62 DETALJHANDEL	231	733	188691	224	735	239162
621 VAREHUSHANDEL	-	-	-	2
622 DETALJHANDEL MED NÆRINGS- OG NYTELSESMIDLER	135	435	111074	125	358	116227
AV DETTE:						
6221 LANDHANDEL	86	329	89823	77	230	81089
6222 KOLONIALVAREHANDEL	17	43	7988	21	54	14178
623 DETALJHANDEL MED BEKLEDNINGS- OG TEKSTILVARER	33	81	18586	32	65	16919
624 DETALJHANDEL MED MØBLER OG INNBO	13	44	11907	12	38	13101
625 DETALJHANDEL MED JERN- OG FARGEVARER, GLASS, STEIN- TØY OG SPORTSUTSTYR	9	53	13535	10	55	17927
626 DETALJHANDEL MED UR, OPTISKE ARTIKLER, MUSIKKINSTRU- MENTER, GULL- OG SØLVVARER	8	8	20	5496
627 DETALJHANDEL MED MOTORKJØRETØYER OG BENSIN	25	66	24755	23	78	29548
629 DETALJHANDEL ELLERS	8	12
532 TROMSØ H.D.	624	3510	1720854	639	3450	2514080
61 ENGROS- OG AGENTURHANDEL	158	1510	1159674	171	1473	1797826
611-						
613 ENGRØSHANDEL	116	1423	1069849	125	1397	1662680
611 ENGRØSHANDEL MED KONSUMVARER	43	541	605122	42	525	1136711
612 ENGRØSHANDEL MED PRODUKSJONSMIDLER	66	763	398661	73	791	502655
613 ENGR.H. MED MOTORKJØRETØYER, BRENSSEL OG DRIVSTOFF ..	7	119	66066	10	81	23314
614 AGENTURHANDEL	42	87	89825	46	76	135146
62 DETALJHANDEL	466	2000	561180	468	1977	716254
621 VAREHUSHANDEL	-	-	-	1
622 DETALJHANDEL MED NÆRINGS- OG NYTELSESMIDLER	244	857	240277	242	819	284693
AV DETTE:						
6221 LANDHANDEL	107	341	84581	104	304	96152
6222 KOLONIALVAREHANDEL	58	291	81152	57	268	94970
623 DETALJHANDEL MED BEKLEDNINGS- OG TEKSTILVARER	71	360	70751	74	347	82635
624 DETALJHANDEL MED MØBLER OG INNBO	31	150	43706	29	130	55543
625 DETALJHANDEL MED JERN- OG FARGEVARER, GLASS, STEIN- TØY OG SPORTSUTSTYR	15	90	22407	14	86	24357
626 DETALJHANDEL MED UR, OPTISKE ARTIKLER, MUSIKKINSTRU- MENTER, GULL- OG SØLVVARER	21	87	16312	22	84	20350
627 DETALJHANDEL MED MOTORKJØRETØYER OG BENSIN	47	296	136740	48	289	183520
629 DETALJHANDEL ELLERS	37	160	30987	38
533 SKJERVØY H.D.	121	321	79456	117	374	112674
61 ENGROS- OG AGENTURHANDEL	11	53	12959	10	67	22407
611-						
613 ENGRØSHANDEL	10	9
611 ENGRØSHANDEL MED KONSUMVARER	4	4
612 ENGRØSHANDEL MED PRODUKSJONSMIDLER	6	26	9955	5	52	19090
613 ENGR.H. MED MOTORKJØRETØYER, BRENSSEL OG DRIVSTOFF ..	-	-	-	-	-	-
614 AGENTURHANDEL	1	1
62 DETALJHANDEL	110	268	66497	107	307	90267
621 VAREHUSHANDEL	-	-	-	-	-	-
622 DETALJHANDEL MED NÆRINGS- OG NYTELSESMIDLER	75	182	46525	69	191	58991
AV DETTE:						
6221 LANDHANDEL	56	150	40225	50	152	49975
6222 KOLONIALVAREHANDEL	8	20	3919	7	21	5718
623 DETALJHANDEL MED BEKLEDNINGS- OG TEKSTILVARER	7	18	3764	9	24	4467
624 DETALJHANDEL MED MØBLER OG INNBO	6	20	6083	5	23	10138
625 DETALJHANDEL MED JERN- OG FARGEVARER, GLASS, STEIN- TØY OG SPORTSUTSTYR	5	11	2100	6	25	5780
626 DETALJHANDEL MED UR, OPTISKE ARTIKLER, MUSIKKINSTRU- MENTER, GULL- OG SØLVVARER	2	4	4	625
627 DETALJHANDEL MED MOTORKJØRETØYER OG BENSIN	9	26	5951	8	23	7425
629 DETALJHANDEL ELLERS	6	6	17	2841

TABELL 8.2. BEDRIFTER, SYSSELSETTING OG OMSETNING I DETALJHANDEL. KOMMUNER. 1975

HANDELSDISTRIKT KOMMUNE	BE- DRIFTER	SYSSEL- SETTING	OMSETNING					
			I ALT	PR. INN- BYGGER	NÆRINGS- OG NYTELSESMIDLER		ANDRE NÆRINGSGRUPPER	
					I ALT	PR. INN- BYGGER	I ALT	PR. INN- BYGGER
					1000 KR.	KR.	1000 KR.	KR.
HELE LANDET ...	32962	131977	46282985	11578	17606427	4404	28676558	7174
HELE FYLKET ...	1133	4318	1488613	10393	651158	4546	837455	5847
523 HARSTAD H.D.	265	1032	348183	10990	157816	4981	190367	6009
1901 HARSTAD	200	865	297334	14114	113783	5401	183551	8713
1911 KVÆFJORD	20	50	13534	3545	10229	2679	3305	866
1913 SKÅNLAND	17	56	19193	6276	17137	5604	2056	672
1915 BJARKØY	7	11	3047	3401
1917 TBESTAD	21	50	15075	5302
524 INDRE SØR- TROMS H.D.	70	277	101443	8955	40127	3542	61316	5413
1919 GRATANGEN	10	22	6392	3605	5730	3232	662	373
1921 SALANGEN	24	88	37723	10344	20699	5676	17024	4668
1922 BARDU	25	139	48657	12143	5027	1255	43630	10888
1926 ØYRØY	11	28	8671	4561	8671	4561	-	-
531 FINNSNES H.D.	224	735	239162	8537	116227	4149	122935	4388
1924 MÅLSELV	61	212	70996	8746	35061	4319	35935	4427
1925 SØRREISA	28	68	21361	6255	14315	4192	7046	2063
1927 TRANØY	15	27	8979	4025	8354	3745	625	280
1928 TORSKEN	15	35	7050	4278	6465	3922	587	356
1929 BERG	10	25	7551	5147	7304	4979	247	168
1931 LENVIK	94	368	123225	11065	44750	4017	78495	7049
532 TROMSØ H.D.	467	1967	709558	12047	277997	4723	431561	7327
1902 TROMSØ	368	1678	619660	14442	209213	4876	410447	9566
1933 BALSFJORD	36	122	41422	5898	26952	3858	14470	2060
1936 KARLSØY	22	47	11202	3574	11068	3532	134	43
1938 LYNGEN	32	91	25753	6334	21432	5271	4321	1063
1939 STORFJORD	9	29	11521	6513	9332	5275	2189	1237
533 SKJERVØY H.D.	107	307	90267	6782	58991	4432	31276	2350
1940 KÆFJORD	15	45	15552	4845	14091	4390	1461	455
1941 SKJERVØY	34	116	28792	7818	17407	4726	11385	3091
1942 NORDREISA	40	108	32320	7355	15490	3525	16830	3830
1943 KVÆNANGEN	18	38	13603	6727	12003	5936	1600	791

KILDE : NOS VAREHANDELSSTATISTIKK.

9. SJØTRANSPORT

Tabell 9.1

I tabellen er det gitt tall for godstransport på kysten, leie- og egentransport for 1975. Statistikken er basert på en undersøkelse i 1975 over godstransporter med skip mellom 25 og 3 000 bruttotonn i månedene august, september og oktober. Undersøkelsen omfatter bare norske skip. En stor del av godstransporten på kysten foregår med andre skipsstørrelser enn de som er med i undersøkelsen, spesielt gjelder dette for vareslag som mineralolje og fisk. Siden svarprosenten er i underkant av 50 må regionale data brukes med stor varsomhet.

Tabell 9.2 og 9.3

Statistikken over tallet på kaier, kailengde m.v. bygger på opplysninger i et kairegister i Statens arbeidstilsyn.

TABELL 9.1. GODSTRANSPORT PÅ KYSTEN MED SKIP 25-3000 BRUTTOTONN INNEN OG MELLOM HANDELSDISTRIKTER OG MELLOM HANDELSDISTRIKTER OG UTLANDET. LEIE- OG EGENTRANSPORT. 1975

FRA	TIL	523	524	531	532	533	534	TIL ANDRE OMRÅDER I ALT	AV DETTE				
	HARSTAD H.D.	INDRE SØR-TROMS H.D.	FINN- NES H.D.	TROMSØ H.D.	SKJERV- ØY H.D.	SVAL- BARD H.D.	HELE FYLKET		331 BER- GEN H.D.	337 FLORØ H.D.	424 ORK- ANGER H.D.	511 BODØ H.D.	UT- LANDET
1000 TONN													
523 HARSTAD H.D.	25	25	29	14	0	10	102	89	-	-	-	18	15
524 INDRE SØR-TROMS H.D.	-	-	-	-	-	-	-	-	-	-	-	-	-
531 FINN- NES H.D.	-	-	-	3	-	-	3	28	-	25	-	1	-
532 TROMSØ H.D.	25	12	19	224	31	11	322	161	-	-	-	3	36
533 SKJERV- ØY H.D.	-	-	1	0	-	-	1	11	1	-	-	2	4
534 SVAL- BARD H.D.	11	-	26	22	-	1	61	189	26	26	27	37	22
HELE FYLKET.	61	37	74	264	31	23	490	479	31	51	27	60	78
FRA ANDRE OMRÅDER I ALT.....	129	23	124	230	30	19	554						
AV DETTE:													
171 DRAMMEN H.	13	-	7	7	-	2	29						
425 TRONDHEIM	29	4	5	44	9	-	92						
511 BODØ H.D.	6	11	1	16	-	-	34						
544 VADSØ H.D.	-	-	71	-	-	-	71						
UTLANDET....	23	-	-	6	-	-	30						

KILDE : NOS GODSTRANSPORT PÅ KYSTEN 1975. LEIE- OG EGENTRANSPORT.

TABELL 9.2. TALLET PÅ KAIER OG SAMLET KAI LENGDE. KOMMUNER. 1973

HANDELSDISTRIKT KOMMUNE	KAIER I ALT	KAI LENGDE I ALT
HELE FYLKET	611	20788
PST. AV HELE LANDET	-	-
523 HARSTAD H.D.	130	4770
1901 HARSTAD	75	3042
1911 KVERFJORD	18	571
1913 SKRNLAND	9	191
1915 BJARKØY	10	276
1917 IBESTAD	18	690
524 INDRE SØR- TROMS H.D.	40	1208
1919 GRATANGEN	14	410
1921 SALANGEN	13	445
1922 BARDU	-	-
1926 DYRØY	13	353
531 FINN- NES H.D.	132	4652
1924 MÅLSELV	1	21
1925 SØRREISA	12	532
1927 TRANØY	20	523
1928 TORSKEN	33	1015
1929 BERG	18	738
1931 LENVIK	48	1823
532 TROMSØ H.D.	236	7518
1902 TROMSØ	174	5850
1933 BALSFJORD	9	288
1936 KARLSØY	31	763
1938 LYNGEN	18	481
1939 STORFJORD	4	136
533 SKJERV- ØY H.D.	73	2640
1940 KRÆFJORD	10	289
1941 SKJERV- ØY	39	1584
1942 NORDREISA	5	223
1943 KVÆNANGEN	19	544

KILDE : MATERIALE I BYRRET.

TABELL 9.3. TALLET PR KAIER ETTER KAILENGDE OG DYBDE. 1973

2) DYBDE	KAIER I ALT	1) KAILENGDE					PRO- SENT
		MINDRE ENN 10,0 M	10,0- 29,9 M	30,0- 49,9 M	50,0- 99,9 M	100,0 OG OVER	
ABSOLUTTE TALL							
HELE FYLKET I ALT.....	611	37	332	127	95	20	100
MINDRE ENN 3,0 M.....	92	22	48	20	2	-	15
3,0 - 4,9 M.....	307	10	191	64	39	3	50
5,0 - 8,4 M.....	185	2	79	39	49	16	30
8,5 M OG OVER..... 3)	27	3	14	4	5	1	5
PROSENT							
HELE FYLKET I ALT.....	100	6	54	21	16	3	-

KILDE : MATERIALE I BYRRET.

1) OMFATTER BARE DE DELER AV KAIA DER BRTER KAN LEGGE TIL.

2) MINSTE SJØDYBDE UTENFOR KAIA VED LAVVANN.

3) VED DYBDE STØRRE ELLER LIK 28 FOT (8,5 M) ER KAIA DEFINERT SOM DYPVANNSKAIA.

10. ANNEN SAMFERDSEL

Tabell 10.1

Tabellen bygger på Kommunalteknisk statistikk 1975 som ble utarbeidd ved samarbeid mellom Norske Kommuners Sentralforbund og Statistisk Sentralbyrå. Opplysningene om offentlige veier er skaffet til veie av Vegdirektoratet.

Tabell 10.2

Oversikten over bestanden av motorkjøretøyer i tabellen bygger på oppgaver fra Vegdirektoratet. Tabellen omfatter bare motorkjøretøyer som har påmonterte skilter ved utgangen av året.

Tabell 10.3

Prognosene for gjennomsnittlig årsdøgnstrafikk for veiruter bygger på materiale innsamlet av og beregninger foretatt av Vegdirektoratet.

Tabell 10.4

Tabellen gir opplysninger om passasjerer og motorkjøretøyer transportert med bilruteferjer i offentlig veisamband etter ferjestrekning. Bilruteferjene er gruppert under det fylke som de blir administrert fra. Et unntak er "Fylkesbåtane i Sogn og Fjordane" som er regnet til dette fylket, men som har sitt kontor i Bergen. Oppgavene er gitt av Vegdirektoratet.

Tabell 10.5

Tabellen over passasjer- og godstrafikk med rutebiler for 1974 bygger på oppgaver fra alle rutebilselskaper som har konsesjon for vanlig rutebildrift, også Statsbanenes og sporveisselskapenes bussruter. All trafikk for et rutebilselskap er som hovedregel tatt med under det fylket hvor selskapets hovedkontor ligger.

Tabell 10.6

Tabellen over registrerte kjøretøyer for lastebiltransport og deres nyttelast bygger på oppgaver fra Vegdirektoratet.

Tabell 10.7 - 10.10

Tabellene over lastebiltransport bygger på Byråets lastebiltelling for 1973. Undersøkelsen gjaldt en tellingsuke i hvert kvartal og omfattet et utvalg av lastebiler. Varebiler med mindre enn ett tonns lasteevne og spesialbiler av en totalvekt på 30 tonn og mer (bilens "egen vekt" pluss nyttelast) var ikke med i undersøkelsen. Resultatene for tellingsukene ble på fylkesbasis justert ved hjelp av kvartalsvise totaloppgaver i Direktoratet for toll og særavgifter over kjørte kilometer med dieseldrevne biler.

Tabell 10.11

Tabellen gir tallet på veitrafikkulykker og tallet på drepte eller skadde personer i ulykkene. Statistikken omfatter således bare ulykker som førte til at én eller flere personer ble drept eller skadd på offentlig eller privat vei, gate eller plass som er åpen for alminnelig trafikk. Som drepte regnes personer som er døde innen 30 dager etter at ulykken fant sted. Tabellen omfatter bare trafikkulykker som er rapportert til politiet.

Tabell 10.12

Tabellen som gir opplysninger om passasjer-, gods- og posttrafikk på flyplasser med ruteanløp, er satt opp på grunnlag av oppgaver fra Luftfartsdirektoratet.

Tabell 10.13 og 10.14

Tabell 10.13 over tallet på hoteller, gjestedøgn m.v. omfatter bare godkjente hoteller med bevilling ved begynnelsen av året. Tabell 10.14 over overnattinger ved leirplasser omfatter bare klassifiserte leirplasser. Både statistikken over hoteller og statistikken over leirplasser bygger på oppgaveskjemaer hentet inn av Hotell- og turistdirektoratet og bearbeidd av Statistisk Sentralbyrå. Overnattinger ved bedrifter under annen herbergevirksomhet er utarbeidd i Byrået fra og med 1974. På grunn av lav svarprosent kan dessverre ikke resultatene bli offentliggjort på fylkesnivå.

TABELL 10.1. VEIANLEGG. KOMMUNER. 1975

HANDELSDISTRIKT	VEILENGDER							ANTALL FOT- GJEN- GER-	ANTALL LYS- REGU- LERTE	VEIDEKKE OFFENTLIG VEI			BRUTTO UT- GIFTER TIL DRIFT OG VED- LIKE- HOLD AV KOMMU- NALE VEIER
	RIKS- VEIER	FYL- KES- VEIER	KOMMU- NALE VEIER	PRI- VATE VEIER	GANG- OG SYK- KEL-	VEIER MED FORTAU	OVER-/ UNDER- GANGER			FAST DEKKE	OLJE- GRUS- DEKKE	GRUS- DEKKE	
HELE FYLKET ...	1650	1863	844	437	307	722	3327	..	
523 HARSTAD H.D.	264	149	..	2	9	..	-	417	..	
1901 HARSTAD	65	70	79	18	2	9	..	-	65	18	94	1408	
1911 KVÆFJORD	63	84	12	..	-	-	-	-	..	36	121	..	
1913 SKRNLAND	76	37	31	..	-	-	-	-	2	47	94	404	
1915 BJARKØY	21	4	..	-	-	-	-	25	23	
1917 IBESTAD	16	52	23	20	-	-	-	-	..	6	83	215	
524 INDRE SØR- TROMS H.D.	200	235	117	47	439	..	
1919 GRATANGEN	32	43	15	-	-	-	-	-	8	6	74	112	
1921 SALANGEN	90	61	35	35	-	-	-	-	10	19	155	268	
1922 BARDU	58	77	50	..	1	1	-	-	40	16	126	451	
1926 DYRØY	20	54	17	6	84	..	
531 FINNSNES H.D.	401	425	196	204	778	..	
1924 MÅLSELV	155	132	92	340	-	-	-	-	13	110	251	1137	
1925 SØRREISA	47	19	25	3	20	67	..	
1927 TRANØY	52	76	27	..	-	-	-	-	..	22	133	202	
1928 TORSKEN	20	8	12	1	2	17	18	207	
1929 BERG	25	23	5	..	-	21	29	..	
1931 LENVIK	102	167	35	7	14	280	..	
532 TROMSØ H.D.	544	705	274	..	2	10	3	-	1137	6142	
1902 TROMSØ	165	285	176	-	2	10	3	-	129	24	460	5123	
1933 BALSFJORD	178	162	39	9	-	-	-	-	1	92	284	525	
1936 KARLSØY	23	138	22	..	-	-	-	-	183	128	
1938 LYNGEN	66	86	24	..	-	-	-	-	..	3	147	238	
1939 STORFJORD	112	34	13	..	-	-	-	-	..	94	63	128	
533 SKJERVØY H.D.	289	222	98	..	-	-	-	-	..	93	502	1309	
1940 KÆFJORD	60	34	6	3	-	-	-	-	..	33	59	88	
1941 SKJERVØY	19	63	34	..	-	-	-	-	2	6	105	687	
1942 NORDREISA	120	81	25	10	-	-	-	-	..	47	178	340	
1943 KVÆNANGEN	90	44	33	2	-	-	-	-	..	7	160	194	

KILDE : NORSKE KOMMUNERS SENTRALFORBUND : KOMMUNALTEKNISK STATISTIKK.

TABELL 10.2. REGISTRERTE KJØRETØYER VED UTGANGEN AV BRET. KOMMUNER. 1974 OG 1975

HANDELSDISTRIKT KOMMUNE		PERSONBILER		BUSSE	VARE- BILER	LASTE- BILER	TRAK- TORER	MOTOR- RED- SKAPER	MO- PEDER	MOTOR- SYKLER	TIL- HENGERE
		I ALT	PER- SONER PR. BIL								
HELE FYLKET .	1974	25727	5,6	407	2104	1826	2486	28	3924	690	4960
	1975	27725	5,2	428	1921	1911	2682	33	3814	757	5985
PST. AV HELE LANDET	1974	2,9	--	4,9	2,5	3,0	2,7	2,1	3,5	3,1	3,3
	1975	2,9	--	4,9	2,6	3,0	2,7	2,1	3,4	3,6	3,4
523 HARSTAD H.D.	1974	6164	5,1	66	584	354	604	8	843	61	979
	1975	6617	4,8	74	547	387	650	8	826	48	1197
1901 HARSTAD	1974	4528	4,6	50	443	273	217	5	320	31	696
	1975	4826	4,4	57	420	299	242	4	301	27	852
1911 KVRFJORD	1974	593	6,4	6	57	25	179	3	127	11	130
	1975	657	5,8	5	48	26	184	3	124	5	154
1913 SKRNLAND	1974	593	5,2	8	60	32	112	-	143	6	101
	1975	646	4,8	10	53	36	121	1	141	5	132
1915 BJARKØY	1974	38	23,5	1	4	2	31	-	64	1	23
	1975	47	18,8	1	6	3	34	-	71	1	26
1917 IBESTAD	1974	412	6,9	1	20	22	65	-	189	12	29
	1975	441	6,4	1	20	23	69	-	189	10	33
524 INDRE SØR- TROMS H.D. ..	1974	2296	4,9	17	129	117	361	4	335	86	646
	1975	2482	4,6	18	108	131	387	7	329	97	766
1919 GRATANGEN ...	1974	312	5,7	2	20	10	48	1	90	1	45
	1975	355	5,0	2	12	9	54	1	87	-	58
1921 SALANGEN	1974	671	5,4	8	42	34	143	-	119	15	174
	1975	732	5,1	9	37	36	149	-	117	17	217
1922 BARDU	1974	986	4,1	6	51	57	101	3	48	67	330
	1975	1048	3,8	6	45	65	108	5	45	75	383
1926 DYRØY	1974	327	5,8	1	16	16	69	-	78	3	97
	1975	347	5,4	1	14	21	76	1	80	5	108
531 FINNSNES H.D.	1974	5351	5,2	171	352	377	571	3	907	174	1089
	1975	5686	4,9	166	306	389	626	5	852	187	1304
1924 MRLSELV	1974	1924	4,2	13	106	113	216	-	235	109	483
	1975	2024	4,0	11	85	114	241	1	227	116	576
1925 SØRREISA	1974	734	4,7	6	49	48	88	2	109	12	173
	1975	766	4,5	6	48	50	98	2	99	15	199
1927 TRANØY	1974	375	5,9	34	18	40	89	-	81	5	83
	1975	395	5,7	32	12	43	90	-	71	3	91
1928 TORSKEN	1974	151	10,9	1	9	9	8	-	56	4	10
	1975	163	9,9	1	7	10	8	-	55	1	10
1929 BERG	1974	175	8,4	-	7	10	5	-	83	4	10
	1975	188	7,7	-	8	9	5	-	82	2	13
1931 LENVIK	1974	1992	5,6	117	163	157	165	1	343	40	330
	1975	2150	5,2	116	146	163	184	2	318	50	415
532 TROMSØ H.D. .	1974	10481	5,6	144	910	864	727	10	1242	283	1962
	1975	11306	5,3	160	847	894	778	10	1235	304	2359
1902 TROMSØ	1974	8106	5,3	111	746	672	268	10	523	176	1468
	1975	8799	5,0	122	700	690	279	10	508	183	1743
1933 BALSFJORD ...	1974	1248	5,6	19	92	110	298	-	258	54	296
	1975	1323	5,4	21	74	119	326	-	264	65	371
1936 KARLSØY	1974	280	11,2	3	20	14	50	-	141	18	45
	1975	304	10,4	3	22	14	50	-	145	23	54
1938 LYNGEN	1974	554	7,3	7	37	49	63	-	191	14	92
	1975	586	6,9	9	34	53	70	-	189	11	115
1939 STORFJORD ...	1974	293	6,0	4	15	19	48	-	129	21	61
	1975	294	6,0	5	17	18	53	-	129	22	76
533 SKJERVØY H.D.	1974	1435	9,3	9	129	114	223	3	597	86	284
	1975	1634	8,1	10	113	110	241	3	572	121	359
1940 KRIFJORD	1974	321	10,0	-	20	15	53	1	172	11	64
	1975	365	8,6	-	15	16	58	1	158	15	76
1941 SKJERVØY	1974	318	11,6	4	36	25	37	1	137	8	53
	1975	357	10,3	3	41	23	36	1	127	10	66
1942 NORDREISA ...	1974	542	8,1	5	43	55	77	1	147	53	112
	1975	647	6,9	7	36	55	87	1	149	71	152
1943 KVÆNANGEN ...	1974	254	8,0	-	30	19	56	-	141	14	55
	1975	265	7,5	-	21	16	60	-	138	25	65

KILDE : VEGDIREKTORATET OG MATERIALE I BYRRET.

TABELL 10.3. PROGNOSE FOR TRAFIKKEN MED MOTORKJØRETØYER PR RIKSVEIER. VEIRUTER. 1974-1990

VEIRUTE	STEDSNAVN		LENGDE I KM.	GJENNOM- SNITT FOR 1974	ÅRSDØGNTRAFIKK MED MOTORKJØRETØYER				
	FRA	TIL			PROGNOSE FOR				
					1977	1981	1985	1990	
EV 6	NORDLAND GRENSE	NORDKJOSBOTN	146,258	1218	1458	1711	1928	2143	
EV 78	RIKSGRENSEN INKLUSIV ARM	TROMSØ BRU VEST	111,204 113,754	1197 1172	1530 1497	1914 1873	2273 2225	2654 2598	
RV 6	NORDKJOSBOTN INKLUSIV ARM	FINNMARK GRENSE	283,944 286,044	516 513	643 639	865 859	1079 1072	1297 1288	
RV 19	NORDLAND GRENSE EVE	NORDLAND GR LANG	55,487	638	770	925	1054	1182	
RV 83	TJELDSUND BRU X 19	HARSTAD SENTRUM	25,420	2560	3126	3761	4284	4806	
RV 84	FOSSBAKKEN X 6 INKLUSIV ARM	NORDSTRAUMEN X 86	82,634 83,534	491 486	591 586	697 691	792 784	860 852	
RV 86	ANDSELV X E6 INKLUSIV ARM	GRYLLEFJORD	110,500 116,135	501 481	604 580	731 703	823 791	911 877	
RV 87	ELVERUM X E6	ØVERGÅRD X E6	76,570	427	510	596	670	745	
RV 91	LYNGSEIDET	LYNGSEID X 868	45,607	323	413	511	609	710	
RV 824	BREISTND X 19	NORDLAND GRENSE	3,290	340	414	496	565	634	
RV 825	TJELDSUND BRU	HILLESHAMN	42,065	255	312	375	427	479	
RV 829	GROV X 825	NORDLAND GRENSE	19,000	140	171	205	234	263	
RV 848	TEVNEVOLL X 84	X83	42,605	248	301	358	409	442	
RV 849	GRØRE X 850	BØRKENES	3,195	880	1069	1279	1454	1631	
RV 850	HARSTAD SENTRUM	LANGVASSBUKT	48,168	596	726	872	993	1113	
RV 851	BRANDVOLL X E6	SJØVEGAN X 84	19,051	489	593	703	804	875	
RV 852	ELVEVOLL X 84	BRØSTADBOTN	3,450	220	267	317	362	394	
RV 853	ANDSELV X E6	BARDUFOSS FLYPLASS	1,777	560	657	756	835	913	
RV 854	RUNDHAUG X 87	MØLSNES	44,151	359	421	486	536	586	
RV 855	BUKTAMO X 6	FINNFJORBOTN	29,312	954	1146	1351	1528	1659	
RV 856	FINNFJORDEIDE	FREDHEIM	14,565	425	517	615	702	759	
RV 857	ØVERBYGD X 87	HEIA X E6	21,115	149	187	227	262	301	
RV 858	STORSTEINNES		63,511	166	212	264	313	366	
RV 859	SKJØRET X 858	TENNES	5,215	165	211	264	314	366	
RV 860	ISLANDSBOTN	STONGLANDSEID	44,370	260	315	374	425	460	
RV 861	SILSAND X 86	MEFJORDAKSLA	49,400	330	401	478	549	597	
RV 862	TROMSØBRUA VEST INKLUSIV ARM	BAKKEFJORD BRU	57,400 57,700	886 882	1077 1072	1284 1278	1477 1469	1604 1596	
RV 863	KVALSØYSLETTA		50,445	186	228	279	341	390	
RV 865	STORSLETT X 6	BILTO	44,175	155	193	260	326	391	
RV 866	LANGSLETT X 6		31,828	128	160	214	265	316	
RV 868	OTEREN X E78		43,215	453	579	721	862	1007	
GJENNOMSNITTLIG ÅRSDØGNTRAFIKK VEGRUTER I FYLKET			1618,927	588	721	884	1032	1174	
INKLUSIV ARMER			1630,412	585	717	879	1025	1166	

KILDE : VEGDIREKTORATET.

TABELL 10.4. PASSASJERER OG MOTORKJØRETØYER TRANSPORTERT MED BILRUTEFERJER I OFFENTLIG VEISAMBAND.
FERJESTREKNINGER. 1974 OG 1975

FERJESTREKNING	FERJE- STREK- NINGENS LENGDE	BILER						1) BUSSE	PER- SONER 2)
		I ALT	LASTEBILER			PERSON- STA- SJONS- OG VARE- BILER			
			I ALT	UTEN TIL- HENGER	MED TIL- HENGER				
	KM.							1000	
1974									
ABSOLUTE TALL									
HELE FYLKET.....	127,5	334 705	33894	28658	5236	289362	11449	1263231	
RELATIVE TALL FOR BILTYPE									
			PROSENT						
HELE LANDET.....	.	100,0	11,8	8,9	2,9	86,3	1,9	.	
HELE FYLKET.....	.	100,0	10,1	8,5	1,6	86,5	3,4	.	
1975									
ABSOLUTE TALL									
HELE FYLKET.....	140,2	332568	34827	30304	4523	285321	12420	1277007	
PST. AV HELE LANDET.....	5,0	3,1	2,9	3,3	1,5	3,0	6,6	3,6	
STR.NES. - SCALAND.....	4,6	16398	1875	1653	222	14471	52	61599	
HAMNV. - SØRVIK - MYRL.H.....	12,0	30564	2712	2410	302	27427	425	107493	
HARSTAD - SØRR.N.....	17,0	19717	3220	3076	144	16338	159	93534	
ØRNFJORD - HJSØY.....	7,0	4201	326	316	10	3873	2	33086	
ROTSUND - HAMNES.....	1,8	655	39	32	7	587	29	6348	
VIKRAN - LARSENG.....	2,9	13537	1241	1186	55	11880	416	48559	
REFSN. - FLESN.....	5,5	35261	4558	3557	1001	28808	1895	101420	
TROMSØ - VIKRAN.....	14,5	5924	874	827	47	5044	6	32274	
FUTR.ELV - SKULGAN.....	1,5	36228	3157	2985	172	31232	1839	106358	
HANSNES - SK.BUKT.....	14,1	13482	1631	1455	176	11721	130	63941	
HAMNE - FLÅTEN.....	2,1	26308	2423	2068	355	21924	1961	106821	
SKJERVØY - NIKKELBY - LAUKS.....	14,5	5825	1131	965	166	4569	125	46255	
LANGH. - BRØST.B.....	6,0	6799	269	261	8	6516	14	29543	
STORNES - ALVESTAD - BJØRNERR.....	15,8	17611	1827	1797	30	15690	94	76763	
SVENSBY - BR.VIK.....	6,4	47630	5195	4398	797	40024	2411	160497	
LYNGSE - OLDERD.....	12,6	44693	3619	2624	995	38735	2339	164069	
BORKENES - KVEØY.....	1,9	7735	730	694	36	6482	523	38447	
RELATIVE TALL FOR BILTYPE									
			PROSENT						
HELE LANDET.....	.	100,0	11,1	8,4	2,7	87,2	1,7	.	
HELE FYLKET.....	.	100,0	10,5	9,1	1,4	85,8	3,7	.	

1) RUTE- OG TURBUSSE. 2) MEDREGNET FØRERE OG PASSASJERER. 3) FARTSTID 1/2 - 31/12.

4) FARTSTID 14/7 - 31/12.

5) FARTSTID 1/6 - 31/12.

6) FARTSTID 1/1 - 31/5.

TABELL 10.5. PASSASJERTRAFIKK OG GODSTRAFIKK MED RUTEBILER. 1974

		PASSASJERTRAFIKK					GODSTRAFIKK				
		VOGN- KILO- METER I ALT	TALLET PR PASSA- SJERER	PASSA- SJER- KILO- METER	UT- NYTTET TRANS- SPORT- EVNE	GJEN- NOM- SNITT- LIG. REISE- LENGDE	VOGN- KILO- METER I ALT	TONN- TRANS- PORT- TERT	NETTO TONN- KILO- METER	UT- NYTTET TRANS- PORT- EVNE	GJEN- NOM- SNITT- LIG TRANS- SPORT- LENGDE
		1000			PST.	KM.	1000		PST.	KM.	
HELE LANDET	I ALT	256928	316365	4067026	32,0	12,9	92428	3832	312346	41,5	81,5
	I RUTE	235782	308868	3570749	30,3	11,6	69227	2819	206642	37,8	73,3
	UTENFOR RUTE	21146	7497	496277	55,4	66,2	23201	1013	105704	51,3	104,3
HELE FYLKET	I ALT	12794	10820	208269	36,0	19,2	6136	171	41394	46,7	242,1
	I RUTE	11766	10462	188963	35,0	18,1	6073	162	41235	46,7	254,5
	UTENFOR RUTE	1028	358	19306	50,6	53,9	63	9	159	36,7	17,7
PST. AV HELE LANDET	I ALT	5,0	3,4	5,1	-	-	6,9	4,3	13,5	-	-
	I RUTE	5,0	3,4	5,3	-	-	9,0	5,6	20,0	-	-
	UTENFOR RUTE	4,9	4,8	3,9	-	-	0,3	0,9	0,2	-	-

KILDE : NOS RUTEBILSTATISTIKK OG MATERIALE I BYRRET.

TABELL 10.6. REGISTRERTE KJØRETØYER FOR LASTEBILTRANSPORT VED UTGANGEN AV BRET OG DERES NYTTTELAST. 1972-1975

KJØRETØYGRUPPE	NYTTTELASTGRUPPE	KJØRETØYER				KJØRETØYENES NYTTTELAST			
		1972	1973	1974	1975	1972	1973	1974	1975
TONN									
I ALT.....		1935	2123	2342	2496	8585	9339	10621	11588
VAREBILER	1,0 TONN OG OVER..	333	453	526	593	500	680	789	890
LASTEBILER	UNDER 2,0 TONN....	81	78	89	96	136	129	152	168
LASTEBILER	2,0 - 2,9 TONN....	111	127	143	154	280	322	363	390
LASTEBILER	3,0 - 3,9 TONN....	109	113	116	123	387	400	405	426
LASTEBILER	4,0 - 4,9 TONN....	302	252	231	211	1356	1135	1043	953
LASTEBILER	5,0 - 5,9 TONN....	271	288	289	270	1483	1581	1585	1483
LASTEBILER	6,0 - 6,9 TONN....	213	222	233	237	1356	1412	1485	1513
LASTEBILER	7,0 - 7,9 TONN....	64	70	77	79	476	519	570	584
LASTEBILER	8,0 - 8,9 TONN....	32	40	63	77	270	337	534	653
LASTEBILER	9,0 - 9,9 TONN....	20	23	35	43	188	216	326	400
LASTEBILER	10,0 TONN OG OVER..	102	126	181	233	1265	1563	2255	2918
SPESIALBILER:									
KOMBINERTE BILER FOR PERSON OG GODS	0,0 TONN OG OVER..	196	220	248	266	270	315	350	385
ANNEN LASTEBIL	0,0 TONN OG OVER..	23	22	22	24	87	84	86	99
TANKBIL FOR OLJE OG BENSIN	0,0 TONN OG OVER..	31	37	35	37	163	211	193	219
TANKBIL FOR ANDRE VARER	0,0 TONN OG OVER..	9	10	12	15	48	70	84	122
TREKKVOGN FOR SEMITRAILER	0,0 TONN OG OVER..	38	42	42	38	320	365	401	385

KILDE : SENTRALREGISTERET FOR MOTORKJØRETØYER.

1) VAREBILER MED NYTTTELAST 1,0 TONN OG OVER ER SKJØNNSMESSIG GITT EN GJENNOMSNIITTLIG NYTTTELAST PR 1,5 TONN.

2) BERGINGSBILER, BETONGBLANDERBILER, RENOVASJONSBILER M.V.

TABELL 10.7. TRANSPORTMENNGDE MED LASTEBIL INNEN OG FRA/TIL FYLKET ETTER VARESLAG. 1973

VARESLAG	1) CYSE	TRANSPORTER INNEN FYLKET	TRANSPORTER	
			FRA FYLKET	TIL FYLKET
1000 TONN				
I ALT.....		4714	68	60
KORN.....	1	-	-	-
FERSK FRUKT OG GRØNNSAKER.....	2	11	-	6
ANDRE MATVARER, DRIKKEVARER OG TOBAKK.....	3	185	21	20
FISK.....		2	-	-
MJØLK OG FLØTE.....		81	7	7
MJØL OG GRYN.....		8	-	-
ØL OG MINERALVANN.....		54	2	1
DYREFOR.....		5	2	-
ANNET.....		35	10	12
OLJEFRØ, FETE OLJER, FETT.....	4	3	2	-
TØMNER, TRELAST, VED.....	5	80	-	2
TØMNER, VED.....		16	-	-
TRELAST.....		64	-	2
GJØDNING.....	6	1	-	1
RA MINERALER UNNTATT MALMER.....	7	3303	-	-
JERNMALM OG SKRAPJERN.....	8	-	-	-
IKKE JERNHOLDIGE MALMER.....	9	-	-	-
ANDRE RÅVARER.....	10	-	-	-
PAPIRMASSE OG PAPIRAV FALL.....		-	-	-
ANNET.....		-	-	-
FAST BRENSSEL.....	11	3	-	-
	2)			
MINERALOLJE OG MINERALOLJEPRODUKTER, GASS..	12	242	13	-
TJÈRE AV KULL OG NATURGASS.....	13	-	-	-
KJEMISKE PRODUKTER.....	14	33	1	-
KALK, SEMENT, ANDRE MINERALSKE PRODUKTER...	15	172	15	2
BYGNINGSARTIKLER.....		24	6	2
KALK OG SEMENTVARER ELLERS.....		148	9	-
METALLER.....	16	50	-	-
ARBEIDER AV UEDLE METALLER.....	17	76	-	-
MASKINER OG TRANSPORTMIDLER.....	18	26	2	1
DIVERSE FERDIGVARER.....	19	22	0	-
PAPIR OG PAPP.....		1	-	-
MØBLER OG TREVARER.....		8	-	-
KLÈR, SKO, TEKSTILER.....		-	-	-
ANDRE FERDIGVARER.....		13	0	-
ANNET, USPESIFISERT.....	20	507	14	28
FLYTTEGODS.....		-	-	-
TOMGODS.....		13	1	-
BLANDET GODS, ETC.....		177	6	21
AVFALL.....		66	-	-
USPESIFISERT GODS.....		251	7	7

KILDE : NOS LASTEBILTRANSPORT 1973 OG MATERIALE I BYRRET.

1) ETTER VARENOMENKLATUREN FOR SAMFERDSELSSTATISTIKK I EUROPA MED SÆRSKILT SPESIFIKASJON AV ENKELTE VAREPOSTER.

2) MEDREGNET ASFALT BLANDET MED GRUS.

TABELL 10.8. TRANSPORTMENNGDE MED LASTEBIL INNEN OG MELLOM HANDELSDISTRIKTER. ALLE TRANSPORTER. 1973

FRA	TIL	523	524	531	532	533	HELE FYLKET	TIL ANDRE OM- RÅDER I ALT
	HAR- STAD H.D.	HAR- STAD H.D.	INDRE SØR- TROMS H.D.	FINNS- NES H.D.	TROMSØ H.D.	SKJERV- ØY H.D.		
1000 TONN								
523 HARSTAD H.D.	421		6	1	1	-	429	41
524 INDRE SØR-TROMS H.D.	3		495	9	7	-	514	1
531 FINNSNES H.D.	-		12	453	5	-	470	12
532 TROMSØ H.D.	1		7	14	2602	19	2643	13
533 SKJERVØY H.D.	-		-	-	9	649	658	1
HELE FYLKET	425	520	477	2624	668	4714	68	
FRA ANDRE OMRÅDER I ALT	28	4	3	24	1	60		

KILDE : NOS LASTEBILTRANSPORT 1973 OG MATERIALE I BYRRET.

TABELL 10.9. TRANSPORTMENGDE MED LASTEBIL INNEN OG MELLOM HANDELSDISTRIKTER. TRANSPORTER 30 KM. OG OVER. 1973

FRA	TIL	523	524	531	532	533	HELE FYLKET	TIL ANDRE OMRÅDER I ALT
	HARSTAD H.D.	INDRE SØR-TROMS H.D.	FINN- NES H.D.	TROMSØ H.D.	SKJERVØY H.D.			
1000 TONN								
523 HARSTAD H.D.	29	6	1	1	-	37	41	
524 INDRE SØR-TROMS H.D.	3	31	9	7	-	50	1	
531 FINN- NES H.D.	-	12	64	5	-	81	11	
532 TROMSØ H.D.	-	7	14	129	19	169	13	
533 SKJERVØY H.D.	-	-	-	9	6	15	1	
HELE FYLKET	32	56	88	151	25	352	67	
FRA ANDRE OMRÅDER I ALT	27	4	3	24	1	59	.	

KILDE : NOS LASTEBILTRANSPORT 1973 OG MATERIALE I BYRRET.

TABELL 10.10. TRANSPORTARBEIDET (TONNKM.) MED LASTEBIL INNEN OG MELLOM HANDELSDISTRIKTER. ALLE TRANSPORTER. 1973

FRA	TIL	523	524	531	532	533	HELE FYLKET	TIL ANDRE OMRÅDER I ALT
	HARSTAD H.D.	INDRE SØR-TROMS H.D.	FINN- NES H.D.	TROMSØ H.D.	SKJERVØY H.D.			
1000 TONNKILOMETER								
523 HARSTAD H.D.	3884	789	73	272	-	5018	4571	
524 INDRE SØR-TROMS H.D.	393	2852	675	1150	-	5070	569	
531 FINN- NES H.D.	-	913	7624	456	-	8993	4709	
532 TROMSØ H.D.	141	1183	1698	23947	2270	29239	15417	
533 SKJERVØY H.D.	-	-	-	605	1361	1966	227	
HELE FYLKET	4418	5737	10070	26430	3631	50286	25493	
FRA ANDRE OMRÅDER I ALT	7997	2277	4055	36308	166	50803	.	

KILDE : NOS LASTEBILTRANSPORT 1973 OG MATERIALE I BYRRET.

TABELL 10.11. VEITRAFIKKULYKKER OG DREPTE ELLER SKADDE PERSONER. KOMMUNER. 1974 OG 1975

HANDELSDISTRIKT KOMMUNE	1974						1975					
	ULYK- KER I ALT	AV DETTE DØDS- ULYK- KER	PERSONER DREPT ELLER SKADD				ULYK- KER I ALT	AV DETTE DØDS- ULYK- KER	PERSONER DREPT ELLER SKADD			
			I ALT	DREPT	ALVOR- LIG SKADD	LET- TERE SKADD			I ALT	DREPT	ALVOR- LIG SKADD	LET- TERE SKADD
HELE FYLKET	196	14	268	15	106	147	276	20	344	25	90	229
523 HARSTAD H.D.	37	3	51	4	19	28	56	6	72	7	16	49
1901 HARSTAD	26	1	36	2	14	20	28	4	40	5	11	24
1911 KVÆFJORD	3	1	4	1	3	-	11	1	14	1	1	12
1913 SKÅN- LAND	3	-	5	-	1	4	8	1	8	1	3	4
1917 IBESTAD	5	1	6	1	1	4	9	-	10	-	1	9
524 INDRE SØR- TROMS H.D.	19	2	29	2	16	11	19	-	22	-	6	16
1919 GRATANGEN	3	-	6	-	-	6	2	-	2	-	-	2
1921 SALANGEN	6	-	7	-	5	2	3	-	3	-	1	2
1922 BARDU	7	1	12	1	10	1	14	-	17	-	5	12
1926 DYRØY	3	1	4	1	1	2	-	-	-	-	-	-
531 FINN- SNES H.D.	40	4	60	4	24	32	52	5	71	6	18	47
1924 MÅLSELV	17	-	25	-	14	11	24	2	37	3	12	22
1925 SØRREISA	6	1	11	1	1	9	7	-	10	-	-	10
1927 TRANØY	1	1	3	1	1	1	3	-	4	-	-	4
1929 BERG	1	-	1	-	-	1	1	-	1	-	1	-
1931 LENVIK	15	2	20	2	8	10	17	3	19	3	5	11
532 TROMSØ H.D.	88	5	112	5	41	66	129	7	155	10	38	107
1902 TROMSØ	63	2	70	2	30	38	85	3	100	4	19	77
1933 BALSFJORD	14	3	25	3	9	13	27	3	33	4	14	15
1936 KARLSØY	-	-	-	-	-	-	6	-	7	-	4	3
1938 LYN- GEN	8	-	12	-	-	12	8	-	10	-	1	9
1939 STORFJORD	3	-	5	-	2	3	3	1	5	2	-	3
533 SKJERVØY H.D.	12	-	16	-	6	10	20	2	24	2	12	10
1940 KÆFJORD	4	-	8	-	1	7	4	-	4	-	2	2
1941 SKJERVØY	-	-	-	-	-	-	3	-	4	-	2	2
1942 NORDREISA	7	-	7	-	5	2	6	1	6	1	4	1
1943 KVÆNANGEN	1	-	1	-	-	1	7	1	10	1	4	5

KILDE : NOS VEITRAFIKKULYKKER OG MATERIALE I BYRRET.

1)
 TABELL 10.12. PASSASJER-, GODS- OG POSTTRAFIKK PÅ FLYPLASSER MED RUTEANLØP. 1974 OG 1975

FLYPLASS	PASSASJERER			GODS OG POST			GODS			
	I ALT	KOMMET	REIST	I ALT	KOMMET	SENDT	I ALT	KOMMET	SENDT	
TONN										
HELE FYLKET.....	1974	272971	135408	137563	2783	1840	943	1630	1142	488
	1975	272483	136360	136123	3112	2010	1102	1812	1255	557
INNENLANDSK.....	1974	267945	132851	135094	2783	1840	943	1630	1142	488
	1975	266967	133660	133307	3105	2007	1098	1805	1252	553
INTERNASJONAL.....	1974	5026	2557	2469	-	-	-	-	-	-
	1975	5516	2700	2816	7	3	4	7	3	4
PST. AV HELE LANDET.....	1974	4,8	4,7	4,8	5,0	5,9	3,8	4,5	5,4	3,2
	1975	4,5	4,5	4,6	5,2	6,2	4,1	4,8	5,8	3,4
INNENLANDSK.....	1974	6,6	6,5	6,6	7,9	10,7	5,3	8,6	12,3	5,0
	1975	6,4	6,4	6,4	8,1	10,9	5,5	8,6	12,5	5,0
INTERNASJONAL.....	1974	0,3	0,3	0,3	-	-	-	-	-	-
	1975	0,3	0,3	0,3	0,0	0,0	0,1	0,0	0,0	0,1
3)										
BARDUFOSS.....	1974	131379	64808	66571	1009	756	253	512	401	111
	1975	54675	26900	27775	600	464	136	249	211	38
INNENLANDSK.....	1974	128609	63335	65274	1009	756	253	512	401	111
	1975	54413	26781	27632	593	461	132	242	208	34
INTERNASJONAL.....	1974	2770	1473	1297	-	-	-	-	-	-
	1975	262	119	143	7	3	4	7	3	4
3)										
LANGNES.....	1974	139863	69765	70098	1771	1082	689	1117	740	377
	1975	214135	107597	106538	2504	1540	964	1559	1041	518
INNENLANDSK.....	1974	137607	68681	68926	1771	1082	689	1117	740	377
	1975	208881	105016	103865	2504	1540	964	1559	1041	518
INTERNASJONAL.....	1974	2256	1084	1172	-	-	-	-	-	-
	1975	5254	2581	2673	0	-	0	0	-	0
SØRKJOSEN.....	1974	1729	835	894	3	2	1	1	1	0
	1975	3673	1863	1810	8	6	2	4	3	1
INNENLANDSK.....	1974	1729	835	894	3	2	1	1	1	0
	1975	3673	1863	1810	8	6	2	4	3	1
INTERNASJONAL.....	1974	-	-	-	-	-	-	-	-	-
	1975	-	-	-	-	-	-	-	-	-

3) FRA 20. MAI TIL 20. AUGUST 1974 VAR LANGNES FLYPLASS STENGT, OG TRAFIKKEN GIKK DA OVER BARDUFOSS FLYPLASS

TABELL 10.13. TALLET PÅ HOTELLER, TALLET PÅ SENGER, ANKOMNE GJESTER, GJESTEDØGN OG KAPASITETSUTNYTTING. GODKJENTE HOTELLER. HANDELSDISTRIKTER. 1974 OG 1975

HANDELSDISTRIKT	TALLET PÅ HOTELLER	TALLET PÅ SENGER	ANKOMNE GJESTER I ALT	GJESTEDØGN			KAPASITETSUTNYTTING		
				I ALT	NORD- MENN	UTLEN- DINGER	SENGER	ROM	
PROSENT									
HELE FYLKET.....	1974	14	1371	102989	200888	175256	25632	41,5	59,4
	1975	14	1478	116005	222053	194533	27520	41,5	59,7
PST. AV HELE LANDET.....	1974	3,2	3,6	3,4	3,4	4,8	1,2	-	-
	1975	3,2	3,6	3,6	3,6	5,0	1,2	-	-
523 HARSTAD H.D.....	1974	3	269	23925	44971	42070	2901	45,9	64,2
	1975	3	287	25169	49138	43455	5683	46,9	59,9
524 INDRE SØR-TROMS H.D....	1974	2	58	:	:	:	:	:	:
	1975	2	53	:	:	:	:	:	:
531 FINNSNES H.D.....	1974	3	238	13108	24828	23255	1573	30,6	45,5
	1975	3	238	13110	23171	21716	1455	27,8	41,3
532 TROMSØ H.D.....	1974	4	700	58914	117306	98204	19102	46,3	64,2
	1975	4	790	67411	129616	111002	18614	45,1	67,4
533 SKJERVØY H.D.....	1974	2	106	:	:	:	:	:	:
	1975	2	110	:	:	:	:	:	:

KILDE : HOTELL- OG TURISTDIREKTORATET OG NOS HOTELLSTATISTIKK.

TABELL 10.14. OVERNATTINGER VED KLASSIFISERTE LEIRPLASSER. KOMMUNER. 1974 OG 1975

KOMMUNE HANDELSDISTRIKT		TALLET PR KLASSIFISERTE LEIRPLASSER		OVERNATTINGER		
		I ALT	AV DETTE MOTTATT OPPGAVER FRA	I ALT	NORDMENN	UTLEN- DINGER
HELE FYLKET .	1974	39	36	109 540	53 760	55 780
	1975	40	39	99 823	42 603	57 220
PST. AV HELE LANDET	1974	3,1	3,3	2,1	1,5	3,4
	1975	3,1	3,3	1,7	1,1	2,9
523 HARSTAD H.D.	1974	2	2	:	:	:
	1975	3	2	:	:	:
1901 HARSTAD	1974	1	1	:	:	:
	1975	1	1	:	:	:
1911 KVÆFJORD	1974	1	1	:	:	:
	1975	1	1	:	:	:
1913 SKÅNLAND	1974	-	-	-	-	-
	1975	1
1915 BJARKØY	1974	-	-	-	-	-
	1975	-	-	-	-	-
1917 IBESTAD	1974	-	-	-	-	-
	1975	-	-	-	-	-
524 INDRE SØR- TROMS H.D. ..	1974	6	6	6 850	4 638	2 212
	1975	6	6	10 299	5 645	4 654
1919 GRATANGEN ...	1974	2	2	:	:	:
	1975	1	1	:	:	:
1921 SALANGEN	1974	2	2	:	:	:
	1975	3	3	2 339	1 122	1 217
1922 BARDU	1974	2	2	:	:	:
	1975	2	2	:	:	:
1926 DYRØY	1974	-	-	-	-	-
	1975	-	-	-	-	-
531 FINNSNES H.D.	1974	7	5	:	:	:
	1975	7	7	:	:	:
1924 MÅLSELV	1974	5	3	8 001	5 619	2 382
	1975	5	5	6 115	3 916	2 199
1925 SØRREISA	1974	-	-	-	-	-
	1975	-	-	-	-	-
1927 TRANØY	1974	2	2	:	:	:
	1975	2	2	:	:	:
1928 TORSKEN	1974	-	-	-	-	-
	1975	-	-	-	-	-
1929 BERG	1974	-	-	-	-	-
	1975	-	-	-	-	-
1931 LENVIK	1974	-	-	-	-	-
	1975	-	-	-	-	-
532 TROMSØ H.D. .	1974	13	12	60 436	25 641	34 795
	1975	13	13	48 026	17 799	30 227
1902 TROMSØ	1974	4	3	25 311	9 069	16 242
	1975	4	4	18 397	6 222	12 175
1933 BALSFJORD ...	1974	2	2	:	:	:
	1975	2	2	:	:	:
1936 KARLSØY	1974	-	-	-	-	-
	1975	-	-	-	-	-
1938 LYNGEN	1974	1	1	:	:	:
	1975	1	1	:	:	:
1939 STORFJORD ...	1974	6	6	20 544	10 021	10 523
	1975	6	6	19 569	7 718	11 851
533 SKJERVØY H.D.	1974	11	11	:	:	:
	1975	11	11	:	:	:
1940 KÅFJORD	1974	2	2	:	:	:
	1975	2	2	:	:	:
1941 SKJERVØY	1974	-	-	-	-	-
	1975	-	-	-	-	-
1942 NORDREISA ...	1974	5	5	10 729	4 397	6 332
	1975	5	5	11 542	3 884	7 658
1943 KVÆNANGEN ...	1974	4	4	8 703	3 750	4 953
	1975	4	4	9 005	3 301	5 704

KILDE : HOTELL- OG TURISTDIREKTORATET OG NOS HOTELLSTATISTIKK.

11. OFFENTLIGE FINANSER

Figur 11.1

Brutto driftsutgifter pr. innbygger er vist i figuren. Bykommuner med godt utbygd administrasjon har gjennomgående store driftsutgifter pr. innbygger. Store tall finnes også i en del kommuner med mindre folketall.

Figur 11.2

Figuren viser brutto driftsutgifter til sosial omsorg og sosial trygd pr. innbygger ifølge kommuneregnskapene. Utgiftene gjelder hovedsakelig overføringer til trygdeforvaltningen og trygdede. Ulik praksis i regnskapsføringen kan spille inn.

Figur 11.3

Lånegjelden er ikke bare påvirket av tiltak knyttet til dagens situasjon, men gir et bilde av lånepolitikken over en lengre periode. Relativt stor kommunal lånegjeld pr. innbygger finnes både i sentrale vekstkommuner og i mindre utkantkommuner. På den annen side har flere utkantkommuner med stagnerende folkemengde og dessuten enkelte sentrale kommuner, liten lånegjeld pr. innbygger.

Tabell 11.1 - 11.5

Tabellene er satt opp på grunnlag av de årlige regnskapsoppgaver som Byrådet henter inn fra alle kommuner. Oppgavene følger i prinsippet de kommunale regnskapsforskrifter (Forskrifter og veiledning for budsjettoppstilling og regnskapsføring i kommunene). Enkelte kommuner har imidlertid en regnskapsordning som avviker noe fra forskriftene. Tallene for de enkelte kommuner vil derfor i noen tilfelle ikke være helt sammenliknbare.

Tabellene omfatter tall både for kommunekassene og de kommunale foretak. Unntak er gjort for havnekasser og felleskommunale foretak. Kommunale aksjeselskaper er i tabellene 11.2-11.5 med i tallene som er hentet fra balanseoppgavene, men ikke i tallene for utgifter og inntekter.

I de tabeller som gir fordeling av driftsutgifter på hovedkapitler, er det i tabellhodet gitt henvisning til de kapitellnumre som regnskapsforskriftene legger til grunn. For å unngå dobbelttelling er samlekapitlet for fellesutgifter (hovedkapittel 1,0) holdt utenom i tabellene.

Driftsutgifter og driftsinntekter er i denne publikasjonen definert slik som i de kommunale regnskapsforskriftene. Driftsutgiftene omfatter således lønninger, kjøp av maskiner, transportmidler, inventar og annet varig utstyr, vedlikehold av bygninger og anlegg og andre regulære driftsutgifter. Videre inngår i denne posten overføringer til staten og sosiale trygder, til andre kommuner og deres særbedrifter, til private og dessuten interne overføringer innen de enkelte kommuner. Posten lønninger omfatter også utgifter til trygder og pensjoner, men ikke lønninger i forbindelse med vedlikehold av bygninger og anlegg og i forbindelse med nybygg og nyanlegg.

Som driftsinntekter er regnet salgs- og leieinntekter (inkl. korpenger til helseinstitusjoner) og overføringer av driftsmessig karakter fra staten, andre kommuner og private (inkl. skatter og avgifter). Posten omfatter også interne overføringer innen de enkelte kommuner.

Netto driftsutgifter er definert som brutto driftsutgifter i alt minus brutto driftsinntekter i alt.

I tabellene 11.2-11.5 er tall som gjelder beløp pr. innbygger basert på folketallet pr. 31/12 i vedkommende år.

Når det gjelder hovedkapitlene 1.3 Helsevern og 1.4 Sosial omsorg og sosial trygd i tabellene 11.2-11.4, har en del kommuner i sine regnskaper en gruppering som avviker noe fra forskriftene.

I tabell 11.5 er tallene for renteutgifter hentet fra kapittel 1.89 Renter m.v. i regnskapene. Da renter på lån som er tatt opp direkte av kommunale bedrifter med særregnskap, ifølge regnskapsforskriftene skal føres i vedkommende bedrifts regnskap, vil slike renteutgifter ikke komme med under kapittel 1.89 og er således ikke med i tabellen. Interne renteoverføringer innen den enkelte kommune er holdt utenfor.

For utgifter til avdrag på eksterne lån (kapittel 1.98 i forskriftene) gjelder tilsvarende regler som nevnt under avsnittet om renteutgifter.

Brutto inntekter fra skatter og avgifter omfatter for primærkommunene formues- og inntektskatt, eiendomsskatt og diverse avgifter og for fylkeskommunene fylkesskatt.

Under Samlet lånegjeld er tatt med ihendehaverobligasjonslån og andre lån (hovedkapitlene 2.81 og 2.83 i regnskapsforskriftene). Posten omfatter kommunekasser og bedrifter med særregnskap, inklusive kommunale aksjeselskaper, men eksklusive havnekasser. Felleskommunale bedrifter er holdt utenom.

Figur 11.1. Kommuneregnskaper 1974. Brutto driftsutgifter pr. innbygger
 Landsgjennomsnitt: 4 037 kr.
 Fylkesgjennomsnitt: 3 158 kr.

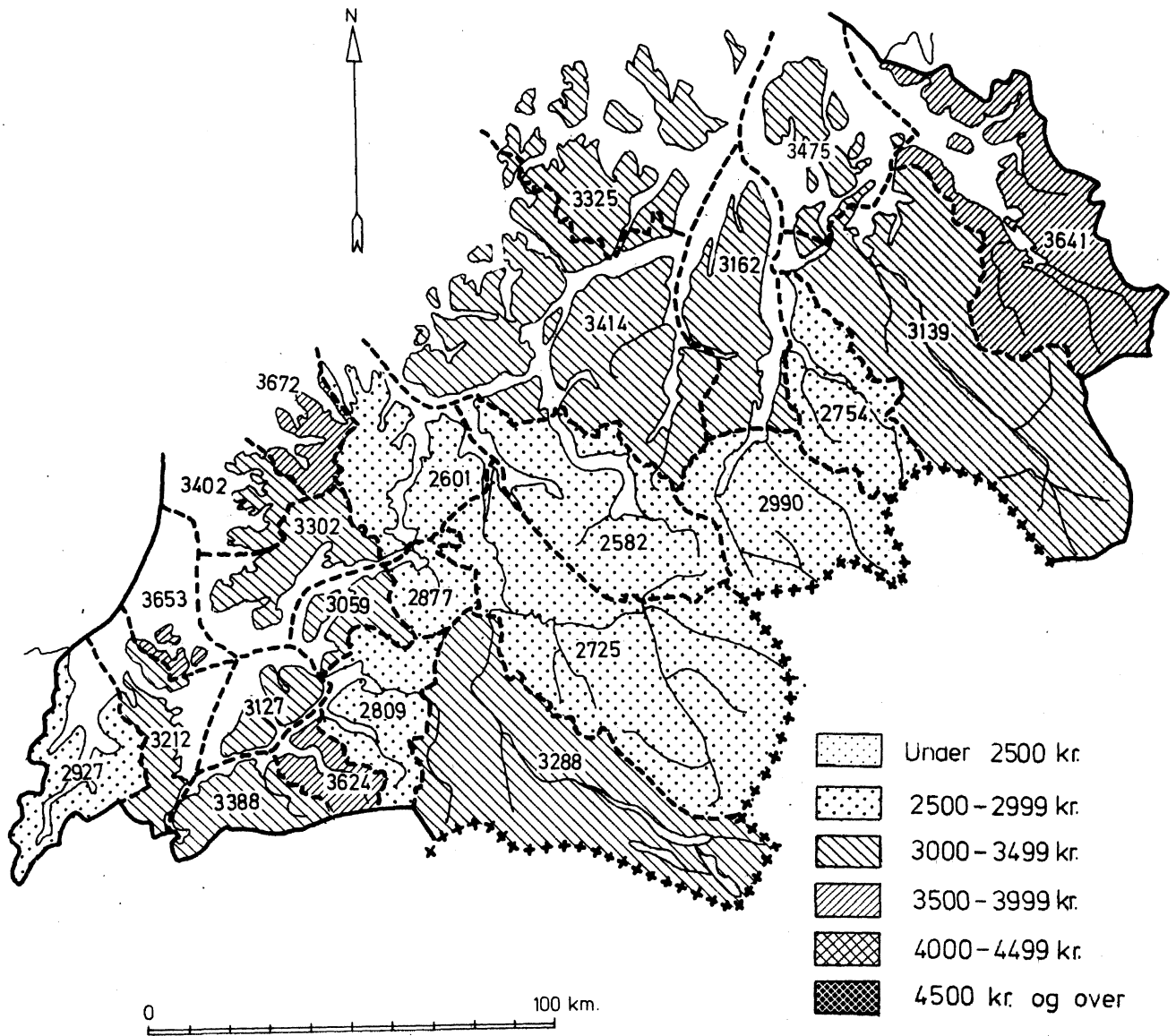

Figur 11.2. Kommuneregnskaper 1974. Brutto driftsutgifter til sosial omsorg og sosial trygd pr. innbygger
 Landsgjennomsnitt: 927 kr.
 Fylkesgjennomsnitt: 701 kr.

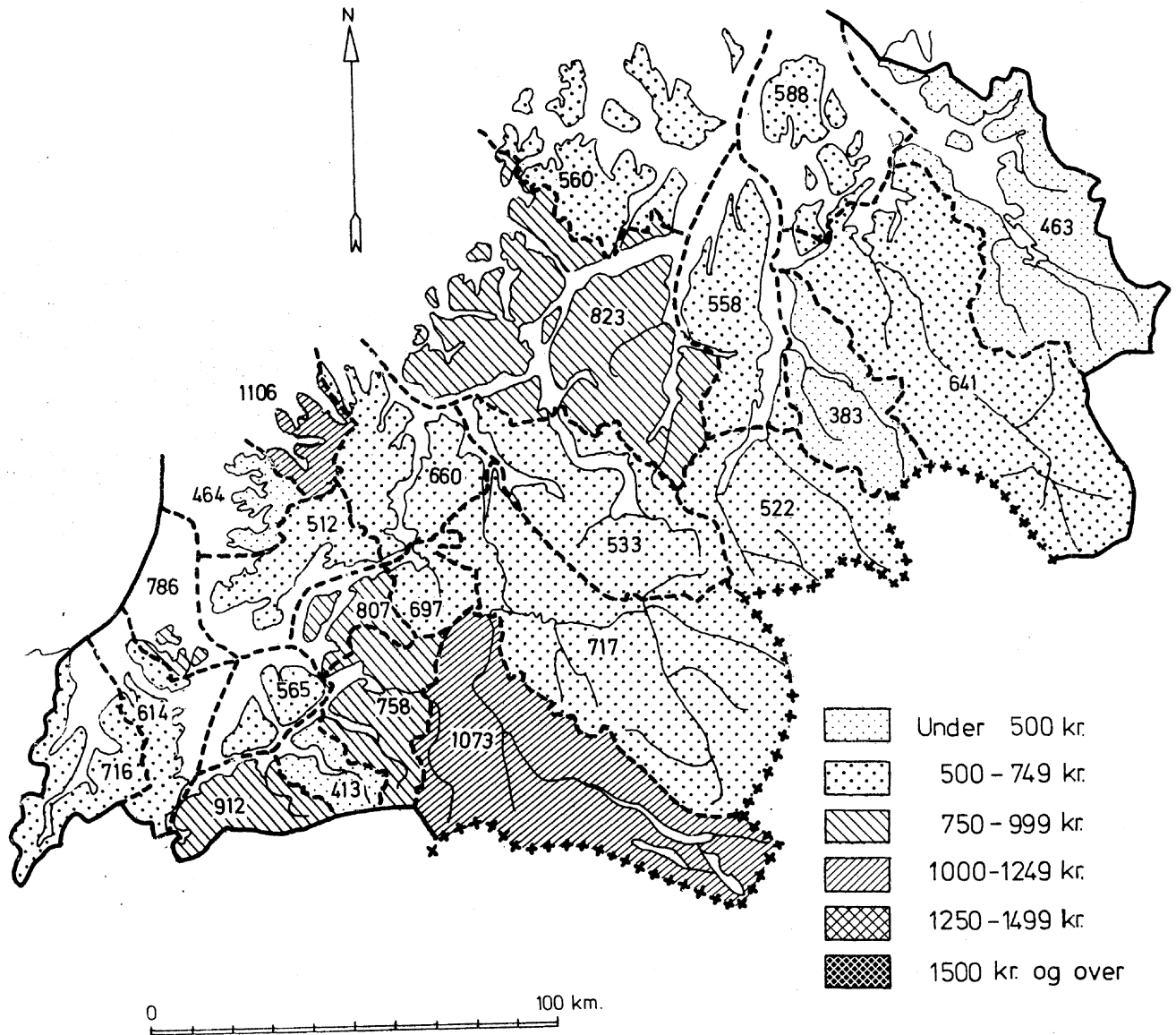

Figur 11.3. Kommuneregnskaper 1974. Samlet lånegjeld pr. innbygger
 Landsgjennomsnitt: 2 490 kr.
 Fylkesgjennomsnitt: 3 190 kr.

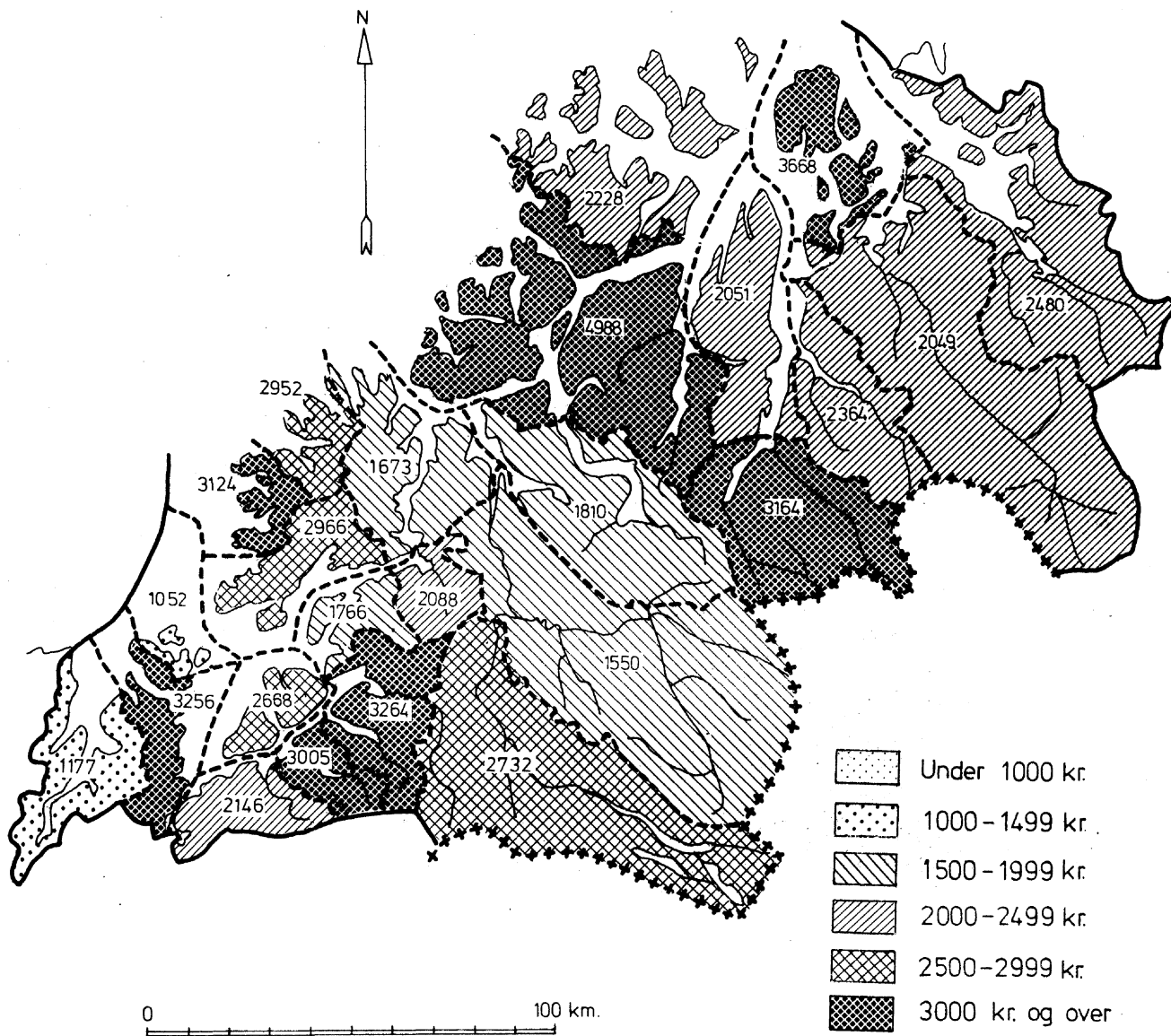

TABELL 11.1. KOMMUNEREGNSKAPER. 1972, 1973 OG 1974

	1972		1973		1974			
	FYLKET I ALT	FYLKET I ALT	FYLKET I ALT	FYLKES- KOM- MUNEN	HARSTAD H.O.	HARSTAD	KVE- FJORD	SKRN- LAND
FOLKETALL 1. JAN.	137925	140116	141914	-	31422	20833	3794	2989
					1000 KR.			
UTGIFTER								
DRIFTSUTGIFTER	577961	700096	832170	259376	128881	88272	13775	12211
LØNNINGER	241192	294085	354121	134077	53490	35283	6958	5259
SENTRALADMINISTRASJON	15410	18447	22030	1976	5145	3251	725	559
UNDERVISNING	118460	138689	160077	40642	27690	16642	4271	3119
HELSEVERN	61512	80704	102144	85846	6233	5627	9	4
SOSIAL OMSORG OG SOSIAL TRYGD	16729	21100	27831	341	5446	2772	1120	1043
KIRKER OG KULTURFORMÅL	3205	3907	4915	309	1401	1024	91	116
UTBYGGINGS- OG BOLIGFORMÅL	17669	21683	25784	1145	5240	4340	487	268
KOMMUNENS FORRETNINGSDRIFT	2424	2911	3419	162	1427	1291	0	0
YMSE FORMÅL	5793	6643	7921	3656	908	336	255	150
UTSTYR	20329	18571	22724	9335	2565	1592	302	344
VEDLIKEHOLD AV BYGNINGER OG ANLEGG	36528	41555	45960	24651	4550	3260	320	417
AV DETTE; UTBYGGINGS- OG BOLIGFORMÅL	28369	30894	32855	19214	3025	2507	117	160
ANDRE DRIFTSUTGIFTER	83708	103493	125556	45871	15632	10155	1547	1709
SENTRALADMINISTRASJON	5629	6663	7541	1428	1753	1301	189	117
UNDERVISNING	39134	45053	51557	8894	6511	3030	771	1197
HELSEVERN	21638	31003	39045	33560	2034	1826	20	23
SOSIAL OMSORG OG SOSIAL TRYGD	3539	4287	5543	37	1206	769	164	186
KIRKER OG KULTURFORMÅL	1731	1958	2461	67	550	373	50	41
UTBYGGINGS- OG BOLIGFORMÅL	6050	7780	11186	250	1792	1412	236	73
KOMMUNENS FORRETNINGSDRIFT	2626	3244	4278	577	1113	1013	18	16
YMSE FORMÅL	3351	3505	3945	1058	673	431	99	56
OVERFØRINGER	196214	242392	283809	45442	52644	37982	4648	4482
STATEN OG SOSIALE TRYGDER	38760	52859	59996	7959	12016	8345	1330	877
AV DETTE; SOSIAL OMSORG OG SOSIAL TRYGD	31506	41834	49542	0	11201	7723	1228	859
ANDRE KOMMUNER (INKL. FYLKESKOMM.)	100455	123205	140723	13545	28866	21032	2699	2394
AV DETTE; FYLKESKOMMUNEN	84941	105626	122708	325	27764	20731	2625	1898
ANDRE (INKL. RENTER)	48970	58308	72065	20306	9895	6888	619	1211
AV DETTE; SOSIAL OMSORG OG SOSIAL TRYGD	10195	11895	15391	273	2265	1522	169	268
INTERNE OVERFØRINGER	8029	8200	11025	3632	1867	1717	0	0
NYBYGG OG NYANLEGG, KJØP AV FAST EIENDOM	177987	179576	254694	90707	34099	23504	1743	3840
AV DETTE; UNDERVISNING	50913	48169	59899	12272	10878	7082	241	2605
HELSEVERN	32215	34014	45711	35904	6354	3682	0	0
SOSIAL OMSORG OG SOSIAL TRYGD	1349	3616	8083	0	1533	805	0	0
UTBYGGINGS- OG BOLIGFORMÅL	65348	64540	87381	33101	12475	10764	880	487
AV DETTE; VEIER OG GATER	31332	30287	47608	32276	4393	3553	668	123
KOMMUNENS FORRETNINGSDRIFT	23093	21872	47964	9430	1970	291	622	748
AV DETTE; ELEKTRISITETSVK	0	0	0	0	0	0	0	0
FINANSIERINGSUTGIFTER	75309	105035	128005	30545	13075	8374	749	1885
UTGIFTER I ALT	831257	984707	1214869	380628	176055	120150	16267	17936
INNTEKTER								
DRIFTSINNTEKTER	622595	775186	932350	308959	140765	95122	14733	14437
VANLIGE SALGS- OG LETEINNTEKTER	86855	118174	146313	98618	13801	10890	680	1084
AV DETTE; HELSEVERN	56202	81047	101904	91772	5882	5285	15	1
SOSIAL OMSORG OG SOSIAL TRYGD	7558	9162	11030	0	2004	673	319	837
UTBYGGINGS- OG BOLIGFORMÅL	9867	11419	13864	349	2745	2633	72	40
KOMMUNENS FORRETNINGSDRIFT	7151	10377	12140	932	2715	2142	82	180
SALG AV UTSTYR	44	41	126	95	0	0	0	0
FORDELTE UTGIFTER	231	361	523	76	197	197	0	0
OVERFØRINGER	535495	656610	785388	210170	126767	84035	14053	13353
STATEN	188896	242183	293917	82052	41231	19090	4662	7685
AV DETTE; UNDERVISNING	95330	112044	128766	31204	20300	10713	3583	2912
SKATTEUTJAMNINGSMIDLER	71434	76810	102064	6000	17677	6274	2609	4478
ANDRE KOMMUNER (INKL. FYLKESKOMM.)	93064	114232	135804	121891	4020	3147	148	123
ANDRE (INKL. RENTER)	245533	291928	344698	2648	79651	60083	7243	5545
AV DETTE; SKATTER M.V.	238427	282291	334053	0	78635	59316	7196	5506
INTERNE OVERFØRINGER	8002	8267	10969	3579	1865	1715	0	0
INNTEKTER I SAMBAND MED NYBYGG OG NYANLEGG	61090	44382	66874	10824	7289	5198	221	647
AV DETTE; STATEN	45450	17155	46156	8278	3937	2361	94	406
ANDRE KOMMUNER (INKL. FYLKESKOMM.)	10999	8108	8056	2070	1811	1573	0	200
FINANSIERINGSINNTEKTER	147782	165204	215730	60852	28080	19984	1238	2852
AV DETTE; BRUK AV LÅNEMIDLER	97954	98595	129676	27108	15937	10560	717	1743
INNTEKTER I ALT	831467	984772	1214954	380635	176134	120304	16192	17936
AKTIVA								
KASSE, POSTGIRO, BANKINNSKOTT	101103	112312	113430	41626	14849	11664	816	518
IHENDEHAVEROBLIGASJONER OG AKSJER	11126	11640	12003	3996	2399	1751	226	176
UTLÅN	11555	21359	17043	707	4329	3745	389	59
ANDRE FORDRINGER	66296	68874	82973	15580	8071	4923	393	1061
REALAKTIVA	341380	405337	483027	100638	69395	47756	2937	6831
REGNSKAPSMESSIGE AKTIVA	147117	158440	180792	58164	24147	19669	1418	2348
AKTIVA I ALT	678577	777962	889268	220711	123190	89508	6179	10993
PASSIVA								
IHENDEHAVEROBLIGASJONSLÅN	81392	89134	104341	0	28245	28245	0	0
ANDRE LÅN	278338	336855	406076	53498	59929	40344	4493	6563
STATSBANKER (INKL. POSTSPAREBANKEN)	146820	171605	217025	33915	28198	16804	2661	3585
FORRETNINGS- OG SPAREBANKER	85722	116771	137327	10555	18904	12210	1124	2560
FORSIKRINGSSKAPSSELSKAPER	26085	29125	32273	4067	10200	9476	510	205
ANDRE	19681	19354	19451	4961	2627	1854	198	213
ANNEN GJELD	57589	75212	92727	36022	9432	5149	953	2404
FOND, KAPITAL, REGNSKAPSMESSIGE PASSIVA	261288	276761	286124	131191	25584	15770	733	2026
PASSIVA I ALT	678577	777962	889268	220711	123190	89508	6179	10993

KILDE : MATERIALE I BYRRET.

TABELL 11.1. FORTS. KOMMUNEREGNSKAPER. 1972, 1973 OG 1974

	1974							
	1915	1917	524	1919	1921	1922	1926	531
	BJARKØY	IBESTAD	INDRE SØR- TROMS H.D.	GRAT- ANGEN	SAL- ANGEN	BARDU	DYRØY	FINNS- NES H.D.
FOLKETALL 1. JAN.....	914	2892	11362	1810	3650	3987	1915	27959
UTGIFTER	1000 KR.							
DRIFTSUTGIFTER.....	3872	10751	45017	7629	12413	18051	6924	100671
LØNNINGER.....	1654	4336	17275	3362	4866	6040	3007	38825
SENTRALADMINISTRASJON.....	209	401	1697	348	457	538	354	3716
UNDERVISNING.....	964	2694	9266	1868	2620	3164	1614	24825
HELSEVERN.....	3	590	970	896	25	5	44	211
SOSIAL OMSORG OG SOSIAL TRYGD.....	257	254	3487	77	1174	1560	676	5665
KIRKER OG KULTURFORMÅL.....	58	112	262	45	67	105	45	564
UTBYGGINGS- OG BOLIGFORMÅL.....	3	142	1042	116	242	498	186	2736
KOMMUNENS FORRETNINGSDRIFT.....	136	0	65	0	45	19	1	112
YMSE FORMÅL.....	24	143	486	12	236	151	87	996
UTSTYR.....	72	255	1879	386	684	584	225	3176
VEDLIKEHOLD AV BYGNINGER OG ANLEGG.....	155	398	1442	210	313	676	243	3634
AV DETTE; UTBYGGINGS- OG BOLIGFORMÅL.....	40	201	719	102	127	402	88	2145
ANDRE DRIFTSUTGIFTER.....	724	1497	6626	1182	2308	2096	1040	15079
SENTRALADMINISTRASJON.....	61	85	524	80	149	222	73	1163
UNDERVISNING.....	457	1056	3967	652	1542	1089	684	9450
HELSEVERN.....	11	154	301	267	18	8	8	526
SOSIAL OMSORG OG SOSIAL TRYGD.....	74	13	694	31	259	265	139	1131
KIRKER OG KULTURFORMÅL.....	25	61	124	39	25	35	25	319
UTBYGGINGS- OG BOLIGFORMÅL.....	1	70	654	87	126	369	72	1832
KOMMUNENS FORRETNINGSDRIFT.....	59	7	80	2	24	46	8	144
YMSE FORMÅL.....	36	51	282	24	165	62	31	514
OVERFØRINGER.....	1267	4265	17795	2489	4242	8655	2409	39957
STATEN OG SOSIALE TRYGDER.....	286	1178	3872	466	995	1949	462	10080
AV DETTE; SOSIAL OMSORG OG SOSIAL TRYGD.....	268	1123	3588	446	904	1788	450	9686
ANDRE KOMMUNER (INKL. FYLKESKOMM.).....	706	2035	9915	1275	2301	5032	1307	22151
AV DETTE; FYLKESKOMMUNEN.....	600	1910	9524	1212	2203	4906	1203	21629
ANDRE (INKL. RENTER).....	241	936	3499	548	816	1554	581	7608
AV DETTE; SOSIAL OMSORG OG SOSIAL TRYGD.....	92	214	1223	158	312	549	204	2323
INTERNE OVERFØRINGER.....	34	116	509	200	130	120	59	118
NYBYGG OG NYANLEGG, KJØP AV FAST EIENDOM.....	285	4727	22998	4018	13393	3647	1940	20743
AV DETTE; UNDERVISNING.....	216	734	1963	1887	37	39	0	9380
HELSEVERN.....	0	2672	0	0	0	0	0	1794
SOSIAL OMSORG OG SOSIAL TRYGD.....	0	728	4318	0	3738	486	94	1171
UTBYGGINGS- OG BOLIGFORMÅL.....	56	288	8874	947	4750	1378	1799	4835
AV DETTE; VEIER OG GATER.....	49	0	525	1	112	330	82	1651
KOMMUNENS FORRETNINGSDRIFT.....	4	305	5982	1114	4868	0	0	2549
AV DETTE; ELEKTRISITETSVERK.....	0	0	0	0	0	0	0	0
FINANSIERINGSUTGIFTER.....	617	1450	8435	1539	2180	2879	1837	14240
UTGIFTER I ALT.....	4774	16928	76450	13186	27986	24577	10701	135654
INNTEKTER								
DRIFTSINNTEKTER.....	4436	12037	50767	9157	14733	18675	8202	111021
VANLIGE SALGS- OG LEIEINNTEKTER.....	452	695	4235	1164	963	1714	394	4928
AV DETTE; HELSEVERN.....	4	577	1090	1079	0	8	3	220
SOSIAL OMSORG OG SOSIAL TRYGD.....	155	20	2105	17	726	1147	215	2301
UTBYGGINGS- OG BOLIGFORMÅL.....	0	0	426	0	13	321	92	991
KOMMUNENS FORRETNINGSDRIFT.....	237	74	327	44	131	106	46	1010
SALG AV UTSTYR.....	0	0	0	0	0	0	0	0
FORDELTE UTGIFTER.....	0	0	23	0	0	0	23	173
OVERFØRINGER.....	3984	11342	46509	7993	13770	16961	7785	105920
STATEN.....	2319	5475	19897	4429	7307	3618	4543	45103
AV DETTE; UNDERVISNING.....	784	2308	7751	1727	2545	2058	1421	21928
SKATTEUTJAMNINGSMIDLER.....	1439	2877	10490	2577	4418	614	2881	20573
ANDRE KOMMUNER (INKL. FYLKESKOMM.).....	27	575	1044	141	256	554	93	3496
ANDRE (INKL. RENTER).....	1604	5176	25059	3223	6077	12669	3090	57203
AV DETTE; SKATTER M.V.....	1537	5080	24551	3144	5803	12575	3029	56329
INTERNE OVERFØRINGER.....	34	116	509	200	130	120	59	118
INNTEKTER I SAMBAND MED NYBYGG OG NYANLEGG.....	35	1188	4834	1739	1756	613	726	5099
AV DETTE; STATEN.....	35	941	4275	1372	1683	510	710	3403
ANDRE KOMMUNER (INKL. FYLKESKOMM.).....	0	38	364	333	31	0	0	447
FINANSIERINGSINNTEKTER.....	303	3703	20849	2290	11497	5289	1773	19537
AV DETTE; BRUK AV LÅNEMIDLER.....	124	2793	13886	1266	7372	4410	838	11086
INNTEKTER I ALT.....	4774	16928	76450	13186	27986	24577	10701	135657
AKTIVA								
KASSE, POSTGIRO, BANKINNSKOTT.....	950	901	6913	1916	2352	983	1662	12918
IHENDEHAVEROBLIGASJONER OG AKSJER.....	88	158	1081	0	395	597	89	1248
UTLÅN.....	121	15	1855	0	535	782	538	2763
ANDRE FORDRINGER.....	161	1533	4960	708	1779	1633	840	13091
REALAKTIVA.....	2455	9416	40698	5130	19078	11762	4728	43652
REGNSKAPSMESSIGE AKTIVA.....	164	548	11120	1628	5833	3252	407	9910
AKTIVA I ALT.....	3939	12571	66627	9382	29972	19009	8264	83582
PASSIVA								
IHENDEHAVEROBLIGASJONSLÅN.....	0	0	0	0	0	0	0	0
ANDRE LÅN.....	943	7586	31534	5327	11904	10946	3357	54436
STATSBANKER (INKL. POSTSPAREBANKEN).....	500	4648	18291	2385	8575	5265	2066	27158
FORRETNINGS- OG SPAREBANKER.....	221	2789	7933	1413	2007	3378	1135	21970
FORSIKRINGSSLESKAPER.....	9	0	2079	276	878	800	125	3536
ANDRE.....	213	149	3231	1253	444	1503	31	1772
ANNEN GJELD.....	60	866	3511	8	1519	1397	587	8316
FOND, KAPITAL, REGNSKAPSMESSIGE PASSIVA.....	2936	4119	31582	4047	16549	6666	4320	20830
PASSIVA I ALT.....	3939	12571	66627	9382	29972	19009	8264	83582

TABELL 11.1. FORTS. KOMMUNEREGNSKAPER. 1972, 1973 OG 1974

	1974							
	1924	1925	1927	1928	1929	1931	532	1902
	MÅLSELV	SØR-REISA	TRANØY	TORSKEN	BERG	LENVIK	TROMSØ H.D.	TROMSØ
FOLKETALL 1. JAN.....	8106	3381	2254	1675	1449	11094	58070	42253
1000 KR.								
UTGIFTER								
DRIFTSUTGIFTER.....	29327	12264	8671	6802	6796	36811	247027	190926
LØNNINGER.....	11035	4808	3342	2381	2845	14414	89201	66676
SENTRALADMINISTRASJON.....	1046	405	286	339	251	1389	7564	5639
UNDERVISNING.....	6517	2958	2416	1779	1594	9561	43500	28833
HELSEVERN.....	38	32	15	22	10	94	7426	5763
SOSIAL OMSORG OG SOSIAL TRYGD.....	1899	807	195	74	823	1867	11480	9386
KIRKER OG KULTURFORMÅL.....	173	86	36	35	40	194	1876	1448
UTBYGGINGS- OG BOLIGFORMÅL.....	1076	322	232	124	116	866	14454	13436
KOMMUNENS FORRETNINGSDRIFT.....	0	79	0	0	0	33	1576	1548
YMSE FORMÅL.....	286	119	162	8	11	410	1325	623
UTSTYR.....	450	313	347	923	183	960	4789	3452
VEDLIKEHOLD AV BYGNINGER OG ANLEGG.....	1207	410	291	328	205	1193	10232	8436
AV DETTE; UTBYGGINGS- OG BOLIGFORMÅL.....	794	245	159	143	133	671	7251	6458
ANDRE DRIFTSUTGIFTER.....	4212	1757	1890	756	1160	5304	33272	24031
SENTRALADMINISTRASJON.....	266	101	106	87	70	533	2081	1533
UNDERVISNING.....	2721	850	1430	530	605	3314	16770	10137
HELSEVERN.....	86	126	28	20	163	103	2183	1698
SOSIAL OMSORG OG SOSIAL TRYGD.....	340	130	36	5	199	421	2287	1902
KIRKER OG KULTURFORMÅL.....	45	57	50	26	55	86	1090	876
UTBYGGINGS- OG BOLIGFORMÅL.....	543	404	163	69	43	610	5520	5036
KOMMUNENS FORRETNINGSDRIFT.....	28	54	6	5	3	48	2217	2111
YMSE FORMÅL.....	183	35	71	14	22	189	1124	738
OVERFØRINGER.....	12423	4976	2801	2414	2403	14940	109533	88331
STATEN OG SOSIALE TRYGDER.....	2913	1258	613	498	538	4260	21739	17378
AV DETTE; SOSIAL OMSORG OG SOSIAL TRYGD.....	2865	1238	596	482	524	3981	21008	16993
ANDRE KOMMUNER (INKL. FYLKESKOMM.).....	7379	2676	1413	1300	1481	7902	57083	46034
AV DETTE; FYLKESKOMMUNEN.....	7244	2554	1329	1197	1429	7876	54827	44476
ANDRE (INKL. RENTER).....	2131	1012	775	528	384	2778	26510	21446
AV DETTE; SOSIAL OMSORG OG SOSIAL TRYGD.....	646	166	306	203	54	948	7908	5957
INTERNE OVERFØRINGER.....	0	30	0	88	0	0	4201	3473
NYBYGG OG NYANLEGG, KJØP AV FAST EIENDOM.....	5811	2303	1774	3597	1284	5974	65550	53110
AV DETTE; UNDERVISNING.....	3008	0	620	2574	243	2935	16961	12511
HELSEVERN.....	0	1355	0	0	421	18	1641	365
SOSIAL OMSORG OG SOSIAL TRYGD.....	630	291	0	0	2	248	468	12
UTBYGGINGS- OG BOLIGFORMÅL.....	1789	627	400	197	282	1540	24189	20281
AV DETTE; VEIER OG GATER.....	794	10	96	161	54	536	8152	7655
KOMMUNENS FORRETNINGSDRIFT.....	156	4	444	798	336	811	20596	18383
AV DETTE; ELEKTRISITETSVK.....	0	0	0	0	0	0	0	0
FINANSIERINGSUTGIFTER.....	4255	1583	1067	758	522	6075	52035	37623
UTGIFTER I ALT.....	39393	16150	11492	11157	8602	48860	364612	281659
INNTEKTER								
DRIFTSINNTEKTER.....	32601	13029	9615	7506	7534	40736	261746	197512
VANLIGE SALGS- OG LEIEINNTEKTER.....	1678	824	129	107	769	1421	21650	18466
AV DETTE; HELSEVERN.....	19	0	7	4	181	9	1662	81
SOSIAL OMSORG OG SOSIAL TRYGD.....	781	200	1	0	431	888	4439	3736
UTBYGGINGS- OG BOLIGFORMÅL.....	519	214	52	5	27	174	8511	8295
KOMMUNENS FORRETNINGSDRIFT.....	214	341	59	29	54	313	6605	6050
SALG AV UTSTYR.....	0	0	0	0	0	0	30	29
FORDELTE UTGIFTER.....	173	0	0	0	0	0	54	0
OVERFØRINGER.....	30750	12205	9486	7399	6765	39315	240012	179017
STATEN.....	9843	4962	5645	3929	3138	17586	75273	42850
AV DETTE; UNDERVISNING.....	6040	2487	2272	1193	1257	8679	36250	22735
SKATTEUTJÄMNINGSMIDLER.....	2900	2243	3090	2607	1802	7931	29674	12323
ANDRE KOMMUNER (INKL. FYLKESKOMM.).....	1319	166	192	339	412	1068	4186	2807
ANDRE (INKL. RENTER).....	19588	7047	3649	3043	3215	20661	156353	129887
AV DETTE; SKATTER M.V.....	19243	6974	3581	3014	3162	20355	151508	125514
INTERNE OVERFØRINGER.....	0	30	0	88	0	0	4200	3473
INNTEKTER I SAMBAND MED NYBYGG OG NYANLEGG.....	1756	863	217	1118	27	1118	29080	24763
AV DETTE; STATEN.....	875	778	163	768	0	819	17173	14562
ANDRE KOMMUNER (INKL. FYLKESKOMM.).....	49	0	0	338	0	60	3209	1953
FINANSIERINGSINNTEKTER.....	5036	2258	1660	2533	1041	7009	73782	59382
AV DETTE; BRUK AV LÅNEMIDLER.....	3471	552	1211	2440	587	2825	53186	41905
INNTEKTER I ALT.....	39393	16150	11492	11157	8602	48863	364608	281657
AKTIVA								
KASSE, POSTGIRO, BANKINNSKOTT.....	3235	401	1628	955	1457	5242	31409	25484
IHENDEHAVEROBLIGASJONER OG AKSJER.....	220	177	53	281	57	460	1951	1628
UTLÅN.....	134	469	309	7	74	1770	6001	4625
ANDRE FORDRINGER.....	3228	773	767	890	267	7166	34101	28624
REALAKTIVA.....	10843	10280	2106	2541	4374	13508	192997	156023
REGNSKAPSMESSIGE AKTIVA.....	1188	1226	3520	1811	88	2077	68470	58049
AKTIVA I ALT.....	18848	13326	8383	6485	6317	30223	334929	274433
PASSIVA								
IHENDEHAVEROBLIGASJONSLÅN.....	0	0	0	0	0	0	76096	76096
ANDRE LÅN.....	12582	7129	6618	5148	4330	18629	171563	137933
STATSBANKER (INKL. POSTSPAREBANKEN).....	6653	4266	1999	1572	2387	10281	91030	71904
FORRETNINGS- OG SPAREBANKER.....	5200	1754	3799	3297	1523	6397	66543	54900
FORSIKRINGSMESSIGE AKTIVA.....	525	700	188	279	0	1844	8242	5741
ANDRE.....	204	409	632	0	420	107	5748	5390
ANNEN GJELD.....	2240	777	264	368	441	4226	29348	26725
FOND, KAPITAL, REGNSKAPSMESSIGE PASSIVA.....	4026	5420	1501	969	1546	7368	57922	33677
PASSIVA I ALT.....	18848	13326	8383	6485	6317	30223	334929	274433

TABELL 11.1 FORTS. KOMMUNEREGNSKAPER. 1972, 1973 OG 1974

	1974								
	1933	1936	1938	1939	533	1940	1941	1942	1943
	BALS- FJORD	KARLS- ØY	LYNGEN	STOR- FJORD	SKJERV- ØY H.D.	KR- FJORD	SKJERV- ØY	NORD- REISA	KVÆN- ANGEN
FOLKETALL 1. JAN.....	6905	3122	4034	1756	13101	3183	3531	4349	2038
UTGIFTER					1000 KR.				
DRIFTSUTGIFTER.....	22030	12289	15411	6371	51198	10656	15259	16663	8620
LØNNINGER.....	8841	4494	6575	2615	21253	4392	6379	6575	3907
SENTRALADMINISTRASJON.....	642	391	643	249	1932	534	486	561	351
UNDERVISNING.....	5722	3457	3666	1822	14154	3103	3451	4581	3019
HELSEVERN.....	156	72	1389	46	1458	28	1373	42	15
SOSIAL OMSORG OG SOSIAL TRYGD.....	1368	268	306	152	1412	155	395	645	217
KIRKER OG KULTURFORMÅL.....	133	96	149	50	503	130	138	146	89
UTBYGGINGS- OG BOLIGFORMÅL.....	458	132	226	202	1167	296	445	293	133
KOMMUNENS FORRETNINGSDRIFT.....	1	0	14	13	77	0	1	76	0
YMSE FORMÅL.....	361	78	182	81	550	146	90	231	83
UTSTYR.....	765	130	250	192	980	194	257	250	279
VEDLIKEHOLD AV BYGNINGER OG ANLEGG.....	632	430	525	209	1451	290	570	341	250
AV DETTE; UTBYGGINGS- OG BOLIGFORMÅL.....	520	132	196	145	501	93	160	137	111
ANDRE DRIFTSUTGIFTER.....	3957	2029	2217	1038	9076	2007	2452	3033	1584
SENTRALADMINISTRASJON.....	201	95	162	90	592	162	132	195	103
UNDERVISNING.....	2911	1721	1356	645	5965	1258	1084	2389	1234
HELSEVERN.....	65	25	388	7	441	46	340	24	31
SOSIAL OMSORG OG SOSIAL TRYGD.....	225	45	27	88	188	32	50	77	29
KIRKER OG KULTURFORMÅL.....	80	47	72	15	311	155	68	46	42
UTBYGGINGS- OG BOLIGFORMÅL.....	238	38	95	113	1138	237	661	161	79
KOMMUNENS FORRETNINGSDRIFT.....	34	19	37	16	147	13	39	87	8
YMSE FORMÅL.....	203	39	80	64	294	104	78	54	58
OVERFØRINGER.....	7835	5206	5844	2317	18438	3773	5601	6464	2600
STATEN OG SOSIALE TRYGDER.....	1760	909	1171	521	4330	812	1475	1506	537
AV DETTE; SOSIAL OMSORG OG SOSIAL TRYGD.....	1513	850	1144	508	4059	792	1362	1386	519
ANDRE KOMMUNER (INKL. FYLKESKOMM.).....	4120	2890	2813	1226	9163	2053	2611	3042	1457
AV DETTE; FYLKESKOMMUNEN.....	3909	2737	2596	1109	8639	1847	2535	2942	1315
ANDRE (INKL. RENTER).....	1702	1312	1480	570	4247	761	1245	1635	606
AV DETTE; SOSIAL OMSORG OG SOSIAL TRYGD.....	602	470	791	88	1399	249	335	665	150
INTERNE OVERFØRINGER.....	253	95	380	0	698	147	270	281	0
NYBYGG OG NYANLEGG, KJØP AV FAST EIENDOM.....	5935	763	2872	2870	20597	2760	11275	5952	610
AV DETTE; UNDERVISNING.....	3840	284	67	259	8445	200	8048	36	161
HELSEVERN.....	353	115	808	0	18	0	18	0	0
SOSIAL OMSORG OG SOSIAL TRYGD.....	42	3	0	411	593	0	340	253	0
UTBYGGINGS- OG BOLIGFORMÅL.....	646	215	1389	1658	3907	1389	2112	306	100
AV DETTE; VEIER OG GATER.....	288	183	26	0	611	344	74	121	72
KOMMUNENS FORRETNINGSDRIFT.....	1009	63	599	542	7437	1123	718	5263	333
AV DETTE; ELEKTRISITETSVK.....	0	0	0	0	0	0	0	0	0
FINANSIERINGSUTGIFTER.....	5133	3248	5423	608	9675	2441	3199	2382	1653
UTGIFTER I ALT.....	33098	16300	23706	9849	81470	15857	29733	24997	10883
INNTEKTER									
DRIFTSINNTEKTER.....	26129	13094	17497	7514	59092	12220	18973	18727	9172
VANLIGE SALGS- OG LEIEINNTEKTER.....	763	259	1967	195	3081	144	2261	502	174
AV DETTE; HELSEVERN.....	22	13	1542	4	1278	14	1237	7	20
SOSIAL OMSORG OG SOSIAL TRYGD.....	442	69	174	18	181	0	35	145	1
UTBYGGINGS- OG BOLIGFORMÅL.....	80	29	62	45	842	0	760	74	8
KOMMUNENS FORRETNINGSDRIFT.....	190	135	172	58	551	105	187	170	89
SALG AV UTSTYR.....	0	1	0	0	1	0	0	0	1
FORDELTE UTGIFTER.....	54	0	0	0	0	0	0	0	0
OVERFØRINGER.....	25312	12834	15530	7319	56010	12076	16712	18225	8997
STATEN.....	13374	7461	7434	4154	30361	6723	8724	9517	5397
AV DETTE; UNDERVISNING.....	5358	3498	3077	1582	11333	2594	2652	3678	2409
SKATTEUTJAMNINGSMIDLER.....	7535	3708	3921	2187	17650	3894	5719	5349	2688
ANDRE KOMMUNER (INKL. FYLKESKOMM.).....	523	115	637	104	1167	61	614	281	211
ANDRE (INKL. RENTER).....	11163	5163	7079	3061	23784	5145	7104	8146	3389
AV DETTE; SKATTER M.V.....	10961	5013	6999	3021	23030	4983	6922	7876	3247
INTERNE OVERFØRINGER.....	252	95	380	0	698	147	270	281	0
INNTEKTER I SAMBAND MED NYBYGG OG NYANLEGG.....	1827	607	1883	0	9748	406	4835	4425	82
AV DETTE; STATEN.....	902	294	1415	0	9190	379	4459	4306	46
ANDRE KOMMUNER (INKL. FYLKESKOMM.).....	845	0	411	0	155	0	150	0	5
FINANSIERINGSINNTEKTER.....	5140	2599	4326	2335	12630	3231	5925	1845	1629
AV DETTE; BRUK AV LÅNEMIDLER.....	3820	1446	3978	2037	8473	2889	3420	1548	616
INNTEKTER I ALT.....	33096	16300	23706	9849	81470	15857	29733	24997	10883
AKTIVA									
KASSE, POSTGIRO, BANKINNSKOTT.....	3166	1139	733	887	5715	2860	473	775	1607
IHENDEHAVEROBLIGASJONER OG AKSJER.....	87	134	62	40	1328	275	527	77	449
UTLÅN.....	284	694	287	111	1388	583	272	226	307
ANDRE FORDRINGER.....	1420	1673	1387	997	7170	797	2189	2488	1696
REALAKTIVA.....	8336	6486	14304	7848	35647	5844	15973	10409	3421
REGNSKAPSMESSIGE AKTIVA.....	5089	2873	2233	226	8981	1809	4700	1506	966
AKTIVA I ALT.....	18382	12999	19006	10109	60229	12168	24134	15481	8446
PASSIVA									
IHENDEHAVEROBLIGASJONSLÅN.....	0	0	0	0	0	0	0	0	0
ANDRE LÅN.....	12711	6981	8339	5597	35116	7589	13510	9002	5015
STATSBANKER (INKL. POSTSPAREBANKEN).....	5738	2574	6385	3429	18433	3363	8154	3400	3516
FORRETNINGS- OG SPAREBANKER.....	4449	4151	1137	1906	11422	3473	2977	4198	774
FORSKRINGSSELSKAPER.....	1422	145	684	250	4149	650	1611	1307	581
ANDRE.....	102	111	133	12	1112	103	768	97	144
ANNEN GJELD.....	451	846	620	706	6098	663	3270	1764	401
FOND, KAPITAL, REGNSKAPSMESSIGE PASSIVA.....	5220	5172	10047	3806	19015	3916	7354	4715	3030
PASSIVA I ALT.....	18382	12999	19006	10109	60229	12168	24134	15481	8446

TABELL 11.2. KOMMUNEREGNSKAPER 1974. FORDELING AV BRUTTO DRIFTSUTGIFTER PR. INNBYGGER PR HOVEDKAPITLER. KR.

KOMMUNE	BRUTTO DRIFTSUTGIFTER PR. INNBYGGER TIL								
	1.1-1.8 I ALT	1.1 SENTRAL- ADMINI- STRASJON	1.2 UNDER- VISNING	1.3 HELSE- VERN	1.4 SOSIAL OMSORG OG SOSIAL TRYGD	1.5 KIRKER OG KULTUR- FORMAL	1.6 UTBYG- GINGS- OG BOLIG- FORMAL	1.7 KOM- MUNENS FORRET- NING- DRIFT	1.8 YMSE FORMAL
	KR.								
PRIMÆRKOMMUNENE									
I FYLKET	3158	199	1226	185	701	79	419	89	261
FYLKESKOMMUNEN	1811	26	433	1080	5	4	190	7	65
523 HARSTAD H.D.									
1901 HARSTAD	3212	221	1000	380	614	94	466	178	259
1911 KVÆFJORD	2927	250	1399	24	716	61	253	19	206
1913 SKÅNLAND	3388	254	1542	21	912	90	200	23	347
1915 BJARKØY	3653	336	1786	49	786	144	113	295	145
1917 IBESTAD	3127	211	1421	278	565	100	200	71	281
524 INDRE SØR- TROMS H.D.									
1919 GRATANGEN	3624	279	1621	758	413	76	243	36	197
1921 SALANGEN	2809	182	1285	15	758	49	192	100	227
1922 BARDU	3288	295	1157	11	1073	58	406	38	250
1926 DYRØY	3059	276	1328	35	807	76	297	55	184
531 FINNSNES H.D.									
1924 MÅLSELV	2725	164	1217	24	717	46	347	23	186
1925 SØRREISA	2877	165	1221	52	697	78	423	50	191
1927 TRANØY	3302	217	1865	26	512	106	310	11	254
1928 TORSKEN	3402	299	1975	35	464	116	211	100	203
1929 BERG	3672	251	1624	130	1106	87	215	25	234
1931 LENVIK	2601	174	1249	22	660	48	264	21	162
532 TROMSØ H.D. ..									
1902 TROMSØ	3414	172	978	232	823	87	665	115	342
1933 BALSFJORD	2582	134	1361	40	533	54	205	57	199
1936 KARLSØY	3325	169	1730	80	560	70	413	72	231
1938 LYNGEN	3162	225	1320	578	558	86	164	41	189
1939 STORFJORD	2990	217	1518	33	522	83	306	37	275
533 SKJERVØY H.D.									
1940 KRÆFJORD	2754	251	1435	31	383	130	229	98	198
1941 SKJERVØY	3475	217	1339	516	588	69	439	39	269
1942 NORDREISA	3139	192	1657	19	641	65	172	120	274
1943 KVÆNANGEN	3641	259	2267	45	463	100	223	26	258

KILDE : NOS STRUKTURTALL FOR KOMMUNENES ØKONOMI.

TABELL 11.3. KOMMUNEREGNSKAPER 1974. FORDELING AV NETTO DRIFTSUTGIFTER PÅ HOVEDKAPITLER. PROSENT

KOMMUNE	PROSENTVIS ANDEL AV NETTO DRIFTSUTGIFTER TIL								
	1.1-1.8	1.1	1.2	1.3	1.4	1.5	1.6	1.7	1.8
	I ALT	SENTRAL- ADMINI- STRASJON	UNDER- VISNING	HELSE- VERN	SOSIAL OMSORG OG SOSIAL TRYGD	KIRKER OG KULTUR- FORMÅL	UTBYG- GINGS- OG BOLIG- FORMÅL	KOM- MUNENS FORRET- NING- DRIFT	YMSE FORMÅL
PROSENT									
PRIMERKOMMUNENE									
I FYLKET	100	10	27	2	30	4	16	-	11
FYLKESKOMMUNEN	100	4	33	58	1	-	-1	-	5
523 HARSTAD H.D.									
1901 HARSTAD	100	11	24	1	28	5	16	4	11
1911 KVÆFJORD	100	12	26	1	36	3	13	-	9
1913 SKÅNLAND	100	12	29	1	30	4	10	-2	16
1915 BJARKØY	100	15	41	2	27	6	6	1	3
1917 IBESTAD	100	11	28	-	30	5	11	3	12
524 INDRE SØR- TROMS H.D.									
1919 GRATANGEN	100	15	33	4	20	4	14	1	9
1921 SALANGEN	100	10	33	-	30	3	12	4	8
1922 BARDU	100	13	30	-	30	2	14	-	11
1926 DYRØY	100	13	29	1	32	4	13	2	7
531 FINNSNES H.D.									
1924 MÅLSELV	100	10	25	1	37	2	15	-	10
1925 SØRREISA	100	8	26	3	33	4	20	-3	10
1927 TRANØY	100	10	39	1	22	4	14	-	10
1928 TORSKEN	100	12	45	1	18	4	9	4	8
1929 BERG	100	12	37	-	29	3	10	-	9
1931 LENVIK	100	11	26	1	35	3	16	-	8
532 TROMSØ H.D. ..									
1902 TROMSØ	100	7	21	3	32	4	21	-1	13
1933 BALSFJORD	100	8	35	2	28	3	13	2	10
1936 KARLSØY	100	8	31	4	24	3	20	1	9
1938 LYGGEN	100	14	36	-2	31	5	10	-1	8
1939 STORFJORD	100	12	33	1	25	4	13	-1	13
533 SKJERVØY H.D.									
1940 KRFJORD	100	14	35	1	19	6	12	4	9
1941 SKJERVØY	100	11	33	3	28	3	12	-	10
1942 NORDREISA	100	9	40	1	26	3	8	4	10
1943 KVÆNANGEN	100	11	46	1	19	4	9	-	10

KILDE : NOS STRUKTURTALL FOR KOMMUNENES ØKONOMI.

TABELL 11.4. KOMMUNEREGNSKAPER 1974. FORDELING AV NETTO DRIFTSUTGIFTER PR. INNBYGGER PR HOVEDKAPITLER. KR.

KOMMUNE	NETTO DRIFTSUTGIFTER PR. INNBYGGER TIL								
	1.1-1.8 I ALT	1.1 SENTRAL- ADMINI- STRASJON	1.2 UNDER- VISNING	1.3 HELSE- VERN	1.4 SOSIAL OMSORG OG SOSIAL TRYGD	1.5 KIRKER OG KULTUR- FORMÅL	1.6 UTBYG- GINGS- OG BOLIG- FORMÅL	1.7 KOM- MUNENS FORRET- NING- DRIFT	1.8 YMSE FORMÅL
KR.									
PRIMÆRKOMMUNENE									
I FYLKET	1825	178	497	30	549	69	296	8	199
FYLKESKOMMUNEN	536	20	179	310	3	3	-7	-	29
523 HARSTAD H.D.									
1901 HARSTAD	1852	205	449	14	526	86	297	76	199
1911 KVÆFJORD	1637	202	422	20	581	51	219	-2	144
1913 SKARNLAND	1932	236	553	20	575	80	185	-36	318
1915 BJARKØY	2046	300	843	41	542	126	113	15	66
1917 IBESTAD	1720	194	479	6	515	88	186	45	209
524 INDRE SØR- TROMS H.D.									
1919 GRÅTANGEN	1686	261	559	63	342	60	243	10	148
1921 SALANGEN	1579	161	518	8	480	41	188	64	120
1922 BARDU	2052	259	616	7	611	47	279	8	225
1926 DYRØY	1870	244	549	20	599	67	237	29	125
531 FINNSNES H.D.									
1924 MÅLSELV	1455	141	369	17	541	34	216	-4	141
1925 SØRREISA	1761	143	456	47	585	65	346	-53	172
1927 TRANØY	1982	199	779	23	429	82	287	-15	198
1928 TORSKEN	2291	269	1027	27	402	101	208	82	175
1929 BERG	1920	232	710	7	560	60	196	-12	167
1931 LENVIK	1483	163	387	19	516	38	244	-9	125
532 TROMSØ H.D.									
1902 TROMSØ	2023	148	424	54	655	80	427	-28	263
1933 BALSFJORD	1513	123	533	27	420	44	193	28	144
1936 KARLSØY	1940	157	594	74	458	58	397	28	173
1938 LYNGEN	1544	211	554	-31	480	73	148	-19	129
1939 STORFJORD	1686	196	551	16	418	73	227	-19	224
533 SKJERVØY H.D.									
1940 KÆFJORD	1745	236	612	22	339	113	205	65	153
1941 SKJERVØY	1794	195	591	62	509	52	212	-12	185
1942 NORDREISA	1927	168	774	16	500	52	155	71	192
1943 KVÆNANGEN	2076	236	961	29	390	82	195	-18	200

KILDE : NOS STRUKTURTALL FOR KOMMUNENES ØKONOMI.

TABELL 11.5. KOMMUNEREGNSKAPER 1974. RENTER, AVDRAG, SKATTER OG AVGIFTER, SKATTEUTJAMNINGSMIDLER OG LÅNEGJELD

KOMMUNE	RENTEUTGIFTER			UTGIFTER TIL AVDRAG PÅ EKSTERNE LÅN			BRUTTO UT- GIFTER TIL RENTER OG EK- STERNE AVDRAG I PST.	NETTO UT- GIFTER TIL RENTER OG EK- STERNE AVDRAG I PST.	BRUTTO INN- TEKTER FRA SKATTER OG AV- GIFTER INN- BYGGER	BRUTTO INN- TEKTER FRA SKATTE- UTJAM- NINGS- PR. MIDLER INN- BYGGER	SAMLET LÅNE- GJELD PR. INN- BYGGER
	NETTO			NETTO			TER	TER			
	BRUTTO PR. INN- BYGGER	PR. INN- BYGGER	I PST. AV NETTO DRIFTS- UT- GIFTER	BRUTTO PR. INN- BYGGER	PR. INN- BYGGER	I PST. AV NETTO DRIFTS- UT- GIFTER					
	KR.		PST.	KR.		PST.			KR.		
PRIMÆRKOMMUNENE											
I FYLKET	184	156	9	258	202	11	15	12	2338	671	3190
FYLKESKOMMUNEN	17	5	1	15	15	3	4	2	841	42	374
523 HARSTAD H.D.											
1901 HARSTAD	188	168	9	191	176	9	12	11	2816	298	3256
1911 KVÆFJORD	69	68	4	174	169	10	9	9	1885	683	1177
1913 SKÅNLAND	141	138	7	146	142	7	9	9	1801	1464	2146
1915 BJARKØY	61	21	1	156	138	7	7	5	1715	1606	1052
1917 IBESTAD	144	117	7	82	78	5	8	7	1787	1012	2668
524 INDRE SØR- TROMS H.D.											
1919 GRATANGEN	165	139	8	151	144	9	10	9	1773	1453	3005
1921 SALANGEN	104	76	5	111	95	6	8	6	1591	1211	3264
1922 BARDU	175	168	8	181	171	8	10	10	3271	153	2732
1926 DYRØY	99	84	4	146	139	7	8	7	1593	1516	1766
531 FINNSNES H.D.											
1924 MRLSELV	91	74	5	249	246	17	12	12	2389	357	1550
1925 SØRREISA	128	124	7	140	131	7	10	9	2042	657	2088
1927 TRANØY	133	124	6	256	250	13	13	13	1605	1385	2966
1928 TORSKEN	175	175	8	133	130	6	9	9	1829	1582	3124
1929 BERG	162	139	7	152	162	8	10	9	2155	1228	2952
1931 LENVIK	95	84	6	134	123	8	9	8	1828	712	1673
532 TROMSØ H.D. ..											
1902 TROMSØ	295	235	12	363	196	10	20	13	2925	287	4988
1933 BALSFJORD	113	108	7	230	225	15	13	13	1561	1073	1810
1936 KARLSØY	168	153	8	284	276	14	16	15	1600	1183	2228
1938 LYNGEN	120	114	7	641	640	41	28	28	1721	964	2051
1939 STORFJORD	168	157	9	125	122	7	10	9	1708	1236	3164
533 SKJERVØY H.D.											
1940 KRIFJORD	89	74	4	296	292	17	14	13	1553	1213	2364
1941 SKJERVØY	210	189	11	310	302	17	15	14	1879	1553	3668
1942 NORDREISA	111	105	5	287	282	15	13	13	1794	1217	2049
1943 KVÆNANGEN	133	94	5	236	210	10	12	10	1641	1329	2480

KILDE : NOS STRUKTURTALL FOR KOMMUNENES ØKONOMI.
1) INKLUSIVE SKATTEUTJAMNINGSMIDLER.

12. PENGER OG KREDITT

Tabell 12.1

Tabellen bygger på årsoppgaver som Byrået henter inn fra de enkelte banker.

Tabell 12.2

Tabellen er basert på gjenparter av oppgaver som blir hentet inn av Bankinspeksjonen.

1)
 TABELL 12.1. UTESTRENDE LÅN FRA NORGES POSTSPAREBANK OG ANDRE STATS BANKER. 1973, 1974 OG 1975

KREDITTINSTITUSJON	UTESTRENDE LÅN PR. 31/12			FYLKETS ANDEL AV UTESTRENDE LÅN		
	1973	1974	1975	1973	1974	1975
	MILL. KR.			PST.		
HELE FYLKET.....	1387,3	1606,4	1912,5	5,3	5,4	5,5
NORGES POSTSPAREBANK.....	60,7	66,9	73,3	7,5	6,9	5,9
A/S DEN NORSKE INDUSTRI BANK.....	36,7	43,5	46,7	4,9	5,3	5,1
DEN NORSKE STATS HUSBANK.....	625,8	752,4	937,3	3,9	4,2	4,5
DISTRIKTENES UTBYGGINGSFOND.....	113,0	149,6	175,5	8,6	9,1	8,8
NORGES KOMMUNALBANK.....	249,4	274,8	334,5	6,2	6,0	5,8
STATENS FISKARBANK.....	101,0	109,6	123,5	17,7	17,5	16,5
STATENS LANDBRUKSBANK.....	200,3	208,9	221,0	6,9	6,7	6,6
STATENS LÅNEKASSE FOR AVISER.....	0,4	0,7	0,7	7,3	4,0	2,8
STATENS LÅNEKASSE FOR UTDANNING.....	--	--	--	--	--	--

KILDE : NOS KREDITTMARKEDSTATISTIKK OG MATERIALE I BYRRET.

1) IKKE MEDREGNET LÅN TIL STATSKASSEN, STATSFORVALTNINGENS FOND OG LÅN TIL STATS BANKER.

TABELL 12.2. FORVALTNINGSKAPITAL, UTLÅN OG INNSKOTT FOR FORRETNINGSBANKER OG SPAREBANKER. HANDELSDISTRIKTER. 1973 OG 1974

BANKTYPE HANDELSDISTRIKT	TALLET PÅ BANKER		FORVALTNINGS- KAPITAL	UTLÅN ETTER EN BLOK AVSKRIV- NING	INNEN- LANDSKE INNSKOTT FRA ANDRE ENN BANKER
	I ALT	AV DETTE FILIALER			
	MILL. KR.				
FORRETNINGSBANKER					
HELE FYLKET.....	5	3	699,9	453,0	410,4
1973					
1974	6	4	893,1	529,2	482,3
SPAREBANKER					
HELE FYLKET.....	10	--	1120,8	775,6	948,4
1973					
1974	10	--	1304,6	953,9	1042,0
523 HARSTAD H.D.....	4	--	248,3	168,1	226,3
1973					
1974	4	--	282,1	206,6	248,2
524 INDRE SØR-TROMS H.D.....	2	--	58,3	37,6	50,0
1973					
1974	2	--	65,5	42,0	54,5
532 TROMSØ H.D.....	3	--	714,5	497,6	591,5
1973					
1974	3	--	838,1	615,7	642,2
533 SKJERVØY H.D.....	1	--	100,0	72,3	80,6
1973					
1974	1	--	118,9	89,6	97,1

KILDE : NOS FINANSINSTITUSJONER OG MATERIALE I BYRRET.

1) TALLET PÅ BANKER I ALT OMFATTER IKKE FILIALER UNDER SPAREBANKER. FILIALER UNDER FORRETNINGSBANKER GJELDER BANKAVDELINGER MED EGET STYRE. FILIALENE ER TATT MED I DET FYLKET DE LIGGER.

13. INNTEKT OG FORMUE

Figur 13.1

Variasjoner i inntektsnivå har sammenheng med sammensetningen av næringslivet i kommunene. Kommuner med høyest antatt inntekt pr. personlig skattyter ligger gjerne sentralt og har relativt mange sysselsatte i industri og servicenæringer. De laveste gjennomsnittsinntektene finnes ofte i utkantkommuner med relativt mange sysselsatte i jordbruk, skogbruk og fiske.

Figuren er utarbeidd ved Norsk Samfunnsvitenskapelig Datatjeneste.

Tabell 13.1 og 13.2

Tabellene bygger på opplysninger fra den ordinære skattelikning og fra den særskilte skatteordning for sjøfolk.

I tabell 13.1 gis for hver enkelt kommune opplysninger om antall skattytere som er ilagt skatt til kommunen. Videre oppgis formues- og inntektsbeløp som er skattlagt til kommunen. Etterskottspliktige og forskottspliktige skattytere omfatter henholdsvis selskaper og personer registrert ved den ordinære likning, mens sjøfolk omfatter personer underlagt sjømannsskatteordningen. Sjøfolk som er skattlagt for formue og/eller inntekt i land, er også kommet med som forskottspliktige skattytere.

Tabell 13.2 omfatter personlige skattytere (forskottspliktige og sjøfolk) som er ilagt kommuneskatt, statsskatt eller medlemsavgift til folketrygden, eller som er registrert med beløp for pensjonsgivende inntekt. Skattyterne er registrert i bostedskommunen med sin samlede inntekt uansett hvor denne er opptjent eller skattlagt. Inntekten er definert som nettoinntekt pluss særfradrag ved statsskattelikningen hvis det er utliknet inntektsskatt til staten eller sykedel av medlemsavgift til folketrygden. I motsatt fall er inntekten definert lik nettoinntekt pluss særfradrag ved kommuneskattelikningen(e) så sant inntektsskatt til kommunen(e) er utliknet. Hvis heller ikke denne skatt er utliknet, er tall for pensjonsgivende inntekt nyttet. Nettoinntekt (eventuelt pensjonsgivende inntekt) ved sjømannsskatteordningen er lagt til.

For nærmere opplysninger viser en til avsnittet "Prinsipper og definisjoner" i publikasjonen NOS Skattestatistikk 1974.

Tabell 13.3 og 13.4

Tabellene bygger på opplysninger fra skattelikningen og sjømannsskatteordningen for 1970 og folke- og bolig tellingen 1970.

Til en slektshusholdning er regnet personer som var bosatt i samme privatbolig og som var knyttet til hverandre gjennom slektskap.

I husholdningstypeinndelingen er barn definert som alle ugifte barn bosatte i foreldrenes husholdning, uten grenser for alder.

Husholdningens disponible likningsinntekt er definert lik summen av husholdningsmedlemmenes inntekt minus deres samlede skatt. Forsørgerstønning og et beregnet beløp for barnetrygd er lagt til. Den enkelte persons inntekt er definert som i tabell 13.2. Med skatt er ment inntekts- og formueskatt til stat og kommune og medlemsavgift til folketrygden.

Som hovedperson i en husholdning er regnet den person i husholdningen som hadde høyest inntekt. Hvis ingen av husholdningsmedlemmene hadde inntekt, er hovedpersonen som regel definert lik den eldste person i husholdningen.

Gruppen ansatte omfatter personer (også medeiere) som arbeide i aksjeselskaper, andelslag og foretak ellers med begrenset ansvar, og personer (bortsett fra selvstendige og familiemedlemmer uten fast lønn i familiebedrift) som var sysselsatt i andre foretak.

Som selvstendige (med eller uten leid hjelp) er regnet personer som drev firma alene for egen regning eller sammen med andre som medeier med ubegrenset ansvar.

Figur 13.1. Netto inntekt plus særfradrag pr. innenbygds/bys personlig skattyter. 1974. Kommuner.
 Landsgjennomsnitt: 35 519 kr.
 Fylkesgjennomsnitt: 31 947 kr.
 Figuren er produsert av Norsk Samfunnsvitenskapelig Datatjeneste.

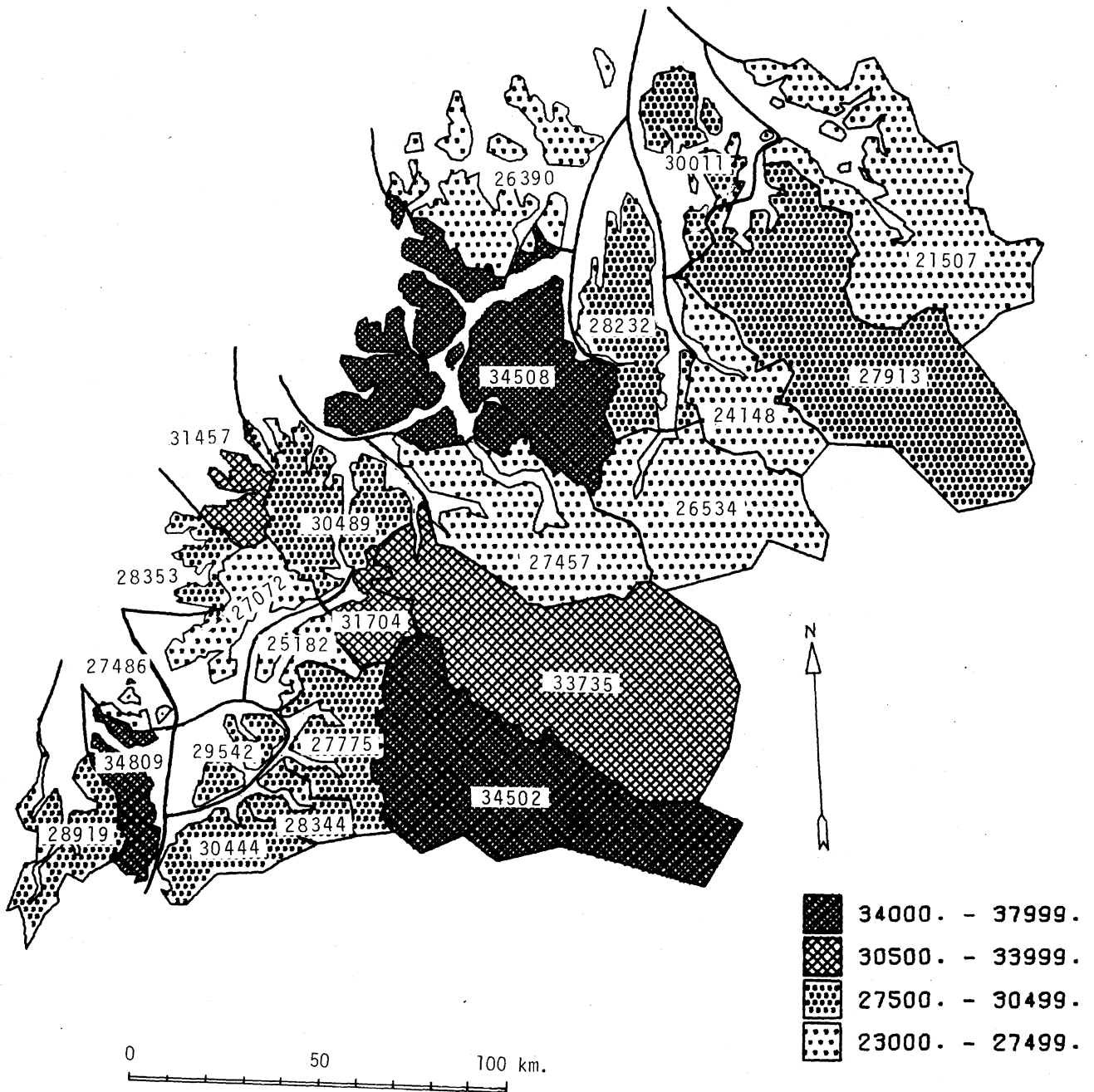

TABELL 13.1. OVERSIKT OVER SKATTELIKNINGEN. KOMMUNER. 1972, 1973 OG 1974

	1972		1973		1974		
	FYLKET I ALT	FYLKET I ALT	FYLKET I ALT	HARSTAD H.D.	HARSTAD	KVÆ- FJORD	SKÅN- LAND
FOLKETALL 1. JAN.....	137925	140116	141914	31422	20833	3794	2989
TALLET PÅ SKATTYTERE.....	61257	62637	64256	14618	9813	1810	1316
1. ETTERSKOTTSPLIKTIGE.....	774	783	807	203	167	11	17
A. REDERISELSKAPER.....	123	115	100	40	36	0	4
B. ANDRE.....	651	668	707	163	131	11	13
2. FORSKOTTSPLIKTIGE.....	56846	58150	59806	13547	9074	1697	1238
AV DISSE INNENBYGDS/BYS.....	52968	53948	55337	12375	8576	1408	1056
3. SJØFOLK.....	3637	3704	3643	868	572	102	61
NETTO FORMUE, 1 000 KR.....	1224298	1347888	1504134	344840	238386	39968	24245
1. ETTERSKOTTSPLIKTIGE.....	383743	417057	429141	73430	63407	3935	4575
2. FORSKOTTSPLIKTIGE.....	840555	930831	1074993	271410	174979	36033	19670
AV DISSE INNENBYGDS/BYS.....	794111	873051	1006825	252026	165276	31838	17607
NETTO INNTEKT PLUSS SÆRFRADRA, 1 000 KR.....	1536171	1704015	1958887	453833	330057	44541	34817
1. ETTERSKOTTSPLIKTIGE.....	35821	40797	47406	7631	6949	371	226
A. REDERISELSKAPER.....	610	626	518	224	220	0	4
B. ANDRE.....	35211	40171	46888	7407	6729	371	222
2. FORSKOTTSPLIKTIGE.....	1405905	1555077	1794910	416922	302587	41651	32660
AV DISSE INNENBYGDS/BYS.....	1385528	1530451	1767864	410201	298524	40719	32149
3. SJØFOLK.....	94445	108141	116571	29280	20521	2519	1931
KOMMUNESKATT I ALT, 1 000 KR.....	248008	287373	337648	78364	58042	7417	5706
1. FORMUESKATT.....	9214	10226	11509	2528	1812	267	164
A. ETTERSKOTTSPLIKTIGE.....	3614	3985	4185	696	605	35	44
B. FORSKOTTSPLIKTIGE.....	5600	6241	7324	1832	1207	232	120
2. ORDINÆR INNTEKTSSKATT.....	238794	277147	326139	75836	56230	7150	5542
A. ETTERSKOTTSPLIKTIGE.....	7165	8418	10095	1625	1480	79	48
B. FORSKOTTSPLIKTIGE.....	219546	254061	299920	70154	51896	6735	5220
C. SJØFOLK.....	12083	14668	16124	4057	2854	336	274
STATSSKATT I ALT, 1 000 KR.....	112534	119889	136160	31978	24798	2473	1933
1. ETTERSKOTTSPLIKTIGE.....	8491	9334	11429	2293	2189	75	14
2. FORSKOTTSPLIKTIGE.....	99085	104253	118527	28008	21389	2291	1780
3. SJØFOLK.....	4958	6302	6204	1677	1220	107	139
MEDLEMSAVGIFT TIL FOLKETRYGDEN, 1 000 KR.....	135875	166407	170021	39199	28600	3916	3007
2. FORSKOTTSPLIKTIGE.....	127434	155990	160362	36771	26906	3696	2848
3. SJØFOLK.....	8441	10417	9659	2428	1694	220	159
SKATT I ALT, 1 000 KR.....	496417	573669	643829	149541	111440	13806	10646
PR. INNBYGGER FOR PERSONLIGE SKATTYTERE, KR.....							
NETTO FORMUE.....	6094	6643	7574	8637	8399	9497	6580
NETTO INNTEKT PLUSS SÆRFRADRA.....	10877	11870	13469	14200	15509	11642	11572
KOMMUNESKATT.....	1719	1962	2278	2419	2685	1924	1878
STATSSKATT.....	754	789	878	944	1085	632	641
MEDLEMSAVGIFT.....	985	1187	1198	1247	1372	1031	1006
NETTO INNTEKT PLUSS SÆRFRADRA PR. PERSONLIG SKATTYTER, KR.....	26505	28849	32408	33693	35319	29251	30967
PR. INNENBYGDS/BYS PERSONLIG SKATTYTER, KR.....							
NETTO FORMUE.....	14992	16183	18194	20365	19271	22612	16673
NETTO INNTEKT PLUSS SÆRFRADRA.....	26157	28368	31947	33147	34809	28919	30444

KILDE : MATERIALE I BYRRET.

TABELL 13.1 FORTS. OVERSIKT OVER SKATTELIKNINGEN. KOMMUNER. 1972, 1973 OG 1974

	1974							
	1915	1917	524	1919	1921	1922	1926	531
	BJARKØY	IBESTAD	INDRE SØR- TROMS H.O.	GRAT- ANGEN	SAL- ANGEN	BARDU	DYRØY	FINNS- NES H.O.
FOLKETALL 1. JAN.....	914	2892	11362	1810	3650	3987	1915	27959
TALLET PR SKATTYTERE.....	447	1232	4985	804	1622	1733	826	11736
1. ETTERSKOTTSPLIKTIGE.....	4	4	52	7	18	12	15	134
A. REDERISELSKAPER.....	0	0	6	0	4	1	1	13
B. ANDRE.....	4	4	46	7	14	11	14	121
2. FORSKOTTSPLIKTIGE.....	392	1146	4724	756	1543	1675	750	11087
AV DISSE INNENBYGDS/BYS.....	307	1028	4211	646	1331	1584	650	10203
3. SJØFOLK.....	51	82	209	41	61	46	61	515
NETTO FORMUE, 1 000 KR.....	9780	32461	199784	17186	26572	144748	11278	224863
1. ETTERSKOTTSPLIKTIGE.....	620	893	131934	1221	2998	126575	1140	43411
2. FORSKOTTSPLIKTIGE.....	9160	31568	67850	15965	23574	18173	10138	181452
AV DISSE INNENBYGDS/BYS.....	7819	29486	61920	14630	21032	17676	8582	172265
NETTO INNTEKT PLUSS SERFRADRA, 1 000 KR.....	10467	33951	141414	19911	39445	62599	19459	346432
1. ETTERSKOTTSPLIKTIGE.....	30	55	6935	59	405	6180	291	7805
A. REDERISELSKAPER.....	0	0	12	0	11	0	1	22
B. ANDRE.....	30	55	6923	59	394	6180	290	7783
2. FORSKOTTSPLIKTIGE.....	8805	31219	127605	18445	37256	55010	16894	322710
AV DISSE INNENBYGDS/BYS.....	8439	30370	126299	18310	36969	54652	16368	319608
3. SJØFOLK.....	1632	2677	6874	1407	1784	1409	2274	15917
KOMMUNESKATT I ALT, 1 000 KR.....	1635	5564	24692	3158	6198	12345	2991	58776
1. FORMUESKATT.....	67	218	1759	137	186	1374	62	1594
A. ETTERSKOTTSPLIKTIGE.....	5	7	1313	12	27	1263	11	425
B. FORSKOTTSPLIKTIGE.....	62	211	446	125	159	111	51	1169
2. ORDINÆR INNTEKTSSKATT.....	1568	5346	22933	3021	6012	10971	2929	57182
A. ETTERSKOTTSPLIKTIGE.....	6	12	1477	13	86	1316	62	1662
B. FORSKOTTSPLIKTIGE.....	1334	4969	20494	2811	5680	9455	2548	53321
C. SJØFOLK.....	228	365	962	197	246	200	319	2199
STATSSKATT I ALT, 1 000 KR.....	611	2163	8032	1063	2193	3860	916	20702
1. ETTERSKOTTSPLIKTIGE.....	1	14	444	11	97	317	19	799
2. FORSKOTTSPLIKTIGE.....	522	2026	7213	980	2019	3469	745	19086
3. SJØFOLK.....	88	123	375	72	77	74	152	817
MEDLEMSAVGIFT TIL FOLKETRYGDEN, 1 000 KR.....	852	2824	11775	1590	3296	5205	1684	30476
2. FORSKOTTSPLIKTIGE.....	719	2602	11200	1473	3143	5090	1494	29171
3. SJØFOLK.....	133	222	575	117	153	115	190	1305
SKATT I ALT, 1 000 KR.....	3098	10551	44499	5811	11687	21410	5591	109954
PR. INNBYGGER FOR PERSONLIGE SKATTYTERE, KR.								
NETTO FORMUE.....	10021	10915	5971	8820	6458	4558	5293	6489
NETTO INNTEKT PLUSS SERFRADRA.....	11418	11720	11835	10968	10695	14150	10009	12111
KOMMUNESKATT.....	1776	1917	1927	1730	1666	2449	1523	2027
STATSSKATT.....	667	743	667	581	574	888	468	711
MEDLEMSAVGIFT.....	932	976	1036	878	902	1305	879	1090
NETTO INNTEKT PLUSS SERFRADRA PR. PERSONLIG SKATTYTER, KR.....	29152	30536	30425	28896	28045	34613	26959	31594
PR. INNENBYGDS/BYS PERSONLIG SKATTYTER, KR.								
NETTO FORMUE.....	25469	28682	14704	22647	15801	11159	13203	16883
NETTO INNTEKT PLUSS SERFRADRA.....	27486	29542	29992	28344	27775	34502	25182	31324

TABELL 13.1 FORTS. OVERSIKT OVER SKATTELIKNINGEN. KOMMUNER. 1972, 1973 OG 1974

	1974							
	1924	1925	1927	1928	1929	1931	532	1902
	MRLSELV	SØR-REISA	TRANØY	TORSKEN	BERG	LENVIK	TROMSØ H.D.	TROMSØ
FOLKETALL 1. JAN.....	8106	3381	2254	1675	1449	11094	58070	42253
TALLET PR SKATTYTERE.....	3611	1386	924	763	637	4415	27544	20895
1. ETTERSKOTTSPLIKTIGE.....	42	13	13	5	3	58	356	316
A. REDERISELSKAPER.....	4	0	4	0	0	5	41	39
B. ANDRE.....	38	13	9	5	3	53	315	277
2. FORSKOTTSPLIKTIGE.....	3500	1309	855	715	615	4093	25521	19344
AV DISSE INNENBYGDS/BYS.....	3194	1241	749	642	595	3782	23939	18435
3. SJØFOLK.....	69	64	56	43	19	264	1667	1235
NETTO FORMUE, 1 000 KR.....	83115	24168	12108	15677	14521	75274	610653	495044
1. ETTERSKOTTSPLIKTIGE.....	30285	1954	1370	667	263	8872	120050	101705
2. FORSKOTTSPLIKTIGE.....	52830	22214	10738	15010	14258	66402	490603	393339
AV DISSE INNENBYGDS/BYS.....	50731	21622	9512	14284	13861	62255	460768	371527
NETTO INNTEKT PLUSS SÆRFRADRAK, 1 000 KR.....	112401	41765	22154	19516	19404	131192	874059	707139
1. ETTERSKOTTSPLIKTIGE.....	2255	191	67	57	86	5149	21185	19818
A. REDERISELSKAPER.....	8	0	10	0	0	4	260	259
B. ANDRE.....	2247	191	57	57	86	5145	20925	19559
2. FORSKOTTSPLIKTIGE.....	108356	39625	20497	18524	18844	116864	800421	646633
AV DISSE INNENBYGDS/BYS.....	107753	39345	20277	18204	18717	115312	786607	636162
3. SJØFOLK.....	1790	1949	1590	935	474	9179	52453	40688
KOMMUNESKATT I ALT, 1 000 KR.....	19729	7018	3482	3198	3266	22083	152492	125649
1. FORMUESSKATT.....	623	157	77	119	107	511	4629	3859
A. ETTERSKOTTSPLIKTIGE.....	301	17	13	6	3	85	1150	976
B. FORSKOTTSPLIKTIGE.....	322	140	64	113	104	426	3479	2883
2. ORDINÆR INNTEKTSSKATT.....	19106	6861	3405	3079	3159	21572	147863	121790
A. ETTERSKOTTSPLIKTIGE.....	480	41	14	12	18	1097	4511	4221
B. FORSKOTTSPLIKTIGE.....	18377	6551	3172	2940	3077	19204	136128	111953
C. SJØFOLK.....	249	269	219	127	64	1271	7224	5616
STATSSKATT I ALT, 1 000 KR.....	7341	2363	1019	1170	1245	7564	67673	59234
1. ETTERSKOTTSPLIKTIGE.....	250	33	8	20	25	463	7560	7324
2. FORSKOTTSPLIKTIGE.....	7001	2236	940	1111	1200	6598	57418	49707
3. SJØFOLK.....	90	94	71	39	20	503	2695	2203
MEDLEMSAVGIFT TIL FOLKETRYGDEN, 1 000 KR.....	10107	3803	1975	1611	1542	11438	76580	61376
2. FORSKOTTSPLIKTIGE.....	9960	3641	1847	1530	1501	10692	72231	58018
3. SJØFOLK.....	147	162	128	81	41	746	4349	3358
SKATT I ALT, 1 000 KR.....	37177	13184	6476	5979	6053	41085	296745	246259
PR. INNBYGGER FOR PERSONLIGE SKATTYTERE, KR.								
NETTO FORMUE.....	6517	6570	4763	8961	9839	5985	8448	9309
NETTO INNTEKT PLUSS SÆRFRADRAK.....	13588	12296	9799	11617	13331	11361	14686	16266
KOMMUNESKATT.....	2337	2058	1532	1897	2239	1883	2528	2850
STATSSKATT.....	874	689	448	686	842	640	1035	1228
MEDLEMSAVGIFT.....	1246	1124	876	962	1063	1031	1318	1452
NETTO INNTEKT PLUSS SÆRFRADRAK PR. PERSONLIG SKATTYTER, KR.....	33755	31857	27438	28407	31461	31152	33307	34942
PR. INNENBYGDS/BYS PERSONLIG SKATTYTER, KR.								
NETTO FORMUE.....	15883	17423	12699	22249	23295	16460	19247	20153
NETTO INNTEKT PLUSS SÆRFRADRAK.....	33735	31704	27072	28354	31457	30489	32858	34508

TABELL 13.1 FORTS. OVERSIKT OVER SKATTELIKNINGEN. KOMMUNER. 1972, 1973 OG 1974

	1974								
	1933	1936	1938	1939	533	1940	1941	1942	1943
	BALS- FJORD	KARLS- ØY	LYNGEN	STOR- FJORD	SKJERV- ØY H.O.	KA- FJORD	SKJERV- ØY	NORD- REISA	KVÆN- ANGEN
FOLKETALL 1. JAN.....	6905	3122	4034	1756	13101	3183	3531	4349	2038
TALLET PR SKATTYTERE.....	2866	1313	1699	771	5373	1162	1510	1895	806
1. ETTERSKOTTSPLIKTIGE.....	16	7	10	7	62	14	15	24	9
A. REDERISELSKAPER.....	0	2	0	0	0	0	0	0	0
B. ANDRE.....	16	5	10	7	62	14	15	24	9
2. FORSKOTTSPLIKTIGE.....	2654	1249	1552	722	4927	1075	1602	1697	753
AV DISSE INNENBYGDS/BYS.....	2310	1096	1428	670	4609	1020	1326	1545	718
3. SJØFOLK.....	196	57	137	42	384	73	93	174	44
NETTO FORMUE, 1 000 KR.....	53215	20453	31981	9960	123994	42723	22172	29573	29526
1. ETTERSKOTTSPLIKTIGE.....	11229	1970	3706	1440	60316	34101	1492	5797	18926
2. FORSKOTTSPLIKTIGE.....	41986	18483	28275	8520	63678	8622	20680	23776	10600
AV DISSE INNENBYGDS/BYS.....	38422	16981	25963	7875	59846	8018	19531	22122	10175
NETTO INNTEKT PLUSS SÆRFRA DRAG, 1 000 KR.....	71107	30997	45517	19299	143149	28993	43948	49964	20244
1. ETTERSKOTTSPLIKTIGE.....	467	142	641	117	3853	1758	310	793	989
A. REDERISELSKAPER.....	0	1	0	0	0	0	0	0	0
B. ANDRE.....	467	141	641	117	3850	1758	310	793	989
2. FORSKOTTSPLIKTIGE.....	65260	29453	41148	17927	127252	24912	40678	43935	17727
AV DISSE INNENBYGDS/BYS.....	63427	28924	40316	17778	125149	24631	39795	43127	17596
3. SJØFOLK.....	5380	1402	3728	1255	12047	2323	2960	5256	1528
KOMMUNESKATT I ALT, 1 000 KR.....	11398	5005	7382	3058	23324	4832	7274	8004	3214
1. FORMUESKATT.....	355	131	223	61	999	392	152	210	245
A. ETTERSKOTTSPLIKTIGE.....	109	18	33	14	601	341	14	57	189
B. FORSKOTTSPLIKTIGE.....	246	113	190	47	398	51	138	153	56
2. ORDINÆR INNTEKTSSKATT.....	11043	4874	7159	2997	22325	4440	7122	7794	2969
A. ETTERSKOTTSPLIKTIGE.....	99	30	136	25	820	374	66	169	211
B. FORSKOTTSPLIKTIGE.....	10201	4655	6520	2799	19823	3742	6648	6893	2540
C. SJØFOLK.....	743	189	503	173	1682	324	408	732	218
STATSSKATT I ALT, 1 000 KR.....	3459	1571	2526	883	7775	1270	2830	2759	916
1. ETTERSKOTTSPLIKTIGE.....	66	9	158	3	333	70	80	153	30
2. FORSKOTTSPLIKTIGE.....	3144	1509	2228	830	6802	1083	2599	2338	782
3. SJØFOLK.....	249	53	140	50	640	117	151	268	104
MEDLEMSAVGIFT TIL FOLKETRYGDEN, 1 000 KR.....	6816	2774	3877	1737	11991	2337	3690	4375	1589
2. FORSKOTTSPLIKTIGE.....	6367	2654	3559	1633	10989	2144	3442	3941	1462
3. SJØFOLK.....	449	120	318	104	1002	193	248	434	127
SKATT I ALT, 1 000 KR.....	21673	9350	13785	5678	43093	8439	13794	15138	5719
PR. INNBYGGER FOR PERSONLIGE SKATTYTERE, KR.....									
NETTO FORMUE.....	5080	5920	7009	4851	4860	2708	5856	5467	5201
NETTO INNTEKT PLUSS SÆRFRA DRAG.....	10230	9882	11124	10923	10632	8556	12358	11306	9448
KOMMUNESKATT.....	1620	1587	1788	1719	1671	1293	2037	1788	1380
STATSSKATT.....	491	500	587	500	567	376	778	599	434
MEDLEMSAVGIFT.....	987	888	961	989	915	734	1044	1005	779
NETTO INNTEKT PLUSS SÆRFRA DRAG PR. PERSONLIG SKATTYTER, KR.....	28187	26760	28675	26940	27898	24917	30752	28604	25269
PR. INNENBYGDS/BYS PERSONLIG SKATTYTER, KR.....									
NETTO FORMUE.....	15632	15493	18181	11753	12984	7860	14729	14318	14171
NETTO INNTEKT PLUSS SÆRFRA DRAG.....	27457	26390	28232	26534	27153	24148	30011	27913	24507

TABELL 13.2. PERSONLIGE SKATTYTERE ETTER INNTEKT. ABSOLUTE OG RELATIVE TALL. KOMMUNER. 1974

HÅNDELSDISTRIKT KOMMUNE	PERSON- LIGE SKATT- YTERE	INNETEKSKLASSE										
		INGEN INN- TEKT	100- 9900 KR.	1000- 19900 KR.	20000- 29900 KR.	30000- 39900 KR.	40000- 49900 KR.	50000- 59900 KR.	60000- 69900 KR.	70000- 79900 KR.	80000- 99900 KR.	100000 KR. OG OVER
ABSOLUTE TALL												
HELE FYLKET ...	62832	290	7823	13321	12246	11671	8468	4510	2108	1020	889	486
PST. AV HELE LANDET	3,3	1,8	4,5	3,9	3,6	3,3	2,8	2,6	2,4	2,3	2,2	1,6
523 HARSTAD H.D.	13930	101	1479	2734	2602	2699	2100	1099	511	238	249	118
1901 HARSTAD	9488	64	829	1699	1689	1897	1563	856	404	192	206	89
1911 KVÆFJORD	1606	8	207	381	333	329	205	82	36	17	4	4
1913 SKÅNLAND	1224	8	166	274	259	227	159	83	21	9	11	7
1915 BJARKØY	403	3	88	91	89	57	35	14	12	2	8	4
1917 IBESTAD	1209	18	189	289	232	189	138	64	38	18	20	14
524 INDRE SØR- TROMS H.D.	4764	17	668	1047	1011	893	587	324	122	49	32	14
1919 GRATANGEN	744	3	121	190	155	118	91	50	17	5	3	1
1921 SALANGEN	1508	6	224	404	344	255	158	65	28	12	7	5
1922 BARDU	1709	5	150	256	353	382	274	181	63	25	15	5
1926 DYRØY	803	3	173	207	159	138	64	28	14	7	7	3
531 FINNSNES H.D.	11585	56	1578	2431	2287	2177	1532	859	398	150	106	41
1924 MÅLSELV	3451	11	397	633	608	670	518	361	168	36	40	9
1925 SØRREISA	1411	4	181	279	252	321	195	100	47	20	9	3
1927 TRANØY	912	6	180	213	209	146	93	35	17	9	1	3
1928 TORSKEN	733	5	121	200	137	108	86	40	18	6	7	5
1929 BERG	659	2	92	153	125	102	89	46	21	16	11	2
1931 LENVIK	4419	28	607	923	956	830	551	277	127	63	38	19
532 TROMSØ H.D.	27025	106	3120	5582	5220	5099	3713	1955	972	520	457	281
1902 TROMSØ	20587	84	2100	3924	3784	3991	3059	1653	854	462	414	262
1933 BALSFJORD	2696	5	381	686	634	498	275	122	45	21	21	8
1936 KARLSØY	1289	2	268	353	258	172	124	61	26	17	5	3
1938 LYNGEN	1688	11	245	418	378	312	175	79	32	16	15	7
1939 STORFJORD	765	4	126	231	166	126	80	40	15	4	2	1
533 SKJERVØY H.D.	5528	10	978	1557	1126	803	536	273	105	63	45	32
1940 KRÆFJORD	1241	1	265	381	247	183	95	44	13	8	1	3
1941 SKJERVØY	1519	4	221	380	291	251	193	77	38	20	24	20
1942 NORDREISA	1906	3	337	492	404	281	178	122	39	28	14	8
1943 KVÆNANGEN	862	2	155	304	184	88	70	30	15	7	6	1
RELATIVE TALL												
HELE LANDET ...	100,0	0,8	9,0	18,1	17,6	18,6	16,1	9,2	4,5	2,3	2,1	1,6
HELE FYLKET ...	100,0	0,5	12,5	21,2	19,5	18,6	13,5	7,2	3,4	1,6	1,4	0,8
523 HARSTAD H.D.	100,0	0,7	10,6	19,6	18,7	19,4	15,1	7,9	3,7	1,7	1,8	0,8
1901 HARSTAD	100,0	0,7	8,7	17,9	17,8	20,0	16,5	9,0	4,3	2,0	2,2	0,9
1911 KVÆFJORD	100,0	0,5	12,9	23,7	20,7	20,5	12,8	5,1	2,2	1,1	0,2	0,2
1913 SKÅNLAND	100,0	0,7	13,6	22,4	21,2	18,5	13,0	6,8	1,7	0,7	0,9	0,6
1915 BJARKØY	100,0	0,7	21,8	22,6	22,1	14,1	8,7	3,5	3,0	0,5	2,0	1,0
1917 IBESTAD	100,0	1,5	15,6	23,9	19,2	15,6	11,4	5,3	3,1	1,5	1,7	1,2
524 INDRE SØR- TROMS H.D.	100,0	0,4	14,0	22,0	21,2	18,7	12,3	6,8	2,6	1,0	0,7	0,3
1919 GRATANGEN	100,0	0,4	16,3	24,2	20,8	15,9	12,2	6,7	2,3	0,7	0,4	0,1
1921 SALANGEN	100,0	0,4	14,9	26,8	22,8	16,9	10,5	4,3	1,9	0,8	0,5	0,3
1922 BARDU	100,0	0,3	8,8	15,0	20,7	22,4	16,0	10,6	3,7	1,5	0,9	0,3
1926 DYRØY	100,0	0,4	21,5	25,8	19,8	17,2	8,0	3,5	1,7	0,9	0,9	0,4
531 FINNSNES H.D.	100,0	0,5	13,6	20,7	19,7	18,8	13,2	7,4	3,4	1,3	0,9	0,4
1924 MÅLSELV	100,0	0,3	11,5	18,3	17,6	19,4	15,0	10,5	4,9	1,0	1,2	0,3
1925 SØRREISA	100,0	0,3	12,8	19,8	17,9	22,7	13,8	7,1	3,3	1,4	0,6	0,2
1927 TRANØY	100,0	0,7	19,7	23,4	22,9	16,0	10,2	3,8	1,9	1,0	0,1	0,3
1928 TORSKEN	100,0	0,7	16,5	27,3	18,7	14,7	11,7	5,5	2,5	0,8	1,0	0,7
1929 BERG	100,0	0,3	14,0	23,2	19,0	15,5	13,5	7,0	3,2	2,4	1,7	0,3
1931 LENVIK	100,0	0,6	13,7	20,9	21,6	18,8	12,5	6,3	2,9	1,4	0,9	0,4
532 TROMSØ H.D.	100,0	0,4	11,5	20,7	19,3	18,9	13,7	7,2	3,6	1,9	1,7	1,0
1902 TROMSØ	100,0	0,4	10,2	19,1	18,4	19,4	14,9	8,0	4,1	2,2	2,0	1,3
1933 BALSFJORD	100,0	0,2	14,1	25,4	23,5	18,5	10,2	4,5	1,7	0,8	0,8	0,3
1936 KARLSØY	100,0	0,2	20,8	27,4	20,0	13,3	9,6	4,7	2,0	1,3	0,4	0,2
1938 LYNGEN	100,0	0,7	14,5	24,8	22,4	18,5	10,4	4,7	1,9	0,9	0,9	0,4
1939 STORFJORD	100,0	0,5	16,5	26,3	21,7	16,5	10,5	5,2	2,0	0,5	0,3	0,1
533 SKJERVØY H.D.	100,0	0,2	17,7	28,2	20,4	14,5	9,7	4,9	1,9	1,1	0,8	0,6
1940 KRÆFJORD	100,0	0,1	21,4	30,7	19,9	14,7	7,7	3,5	1,0	0,6	0,1	0,2
1941 SKJERVØY	100,0	0,3	14,5	25,0	19,2	16,5	12,7	5,1	2,5	1,3	1,6	1,3
1942 NORDREISA	100,0	0,2	17,7	25,8	21,2	14,7	9,3	6,4	2,0	1,5	0,7	0,4
1943 KVÆNANGEN	100,0	0,2	18,0	35,3	21,3	10,2	8,1	3,5	1,7	0,8	0,7	0,1

KILDE : MATERIALE I BYRÅET.

TABELL 13.3. SLEKTSHUSHOLDNINGER OG GJENNOMSNITTLIG DISPONIBEL LIKNINGSINNTekt PR. HUSHOLDNING OG PR. HUSHOLDNINGSMEDLEM, ETTER HUSHOLDNINGSTYPE OG ALDER. HUSHOLDNINGENE PROSENTVIS FORDELTE ETTER HUSHOLDNINGENS DISPONIBLE LIKNINGSINNTekt. BOSTEDSFYLKE. 1970

HUSHOLDNINGSType	ALDER	TALLET PR HUSHOLDNINGER	INNTekTSKLASSEr								GJENNOM-SNITTLIG INNTekt PR. HUSHOLDNING	I FYL-KET I PRO-SENT AV LAN-DET ¹⁾	GJENNOMSNITTLIG INNTekt PR. HUSHOLDNINGSMEDLEM	I FYL-KET I PRO-SENT AV LAN-DET ¹⁾
			I ALT	UNDEr 12000 KR.	12000-19999 KR.	20000-29999 KR.	30000-39999 KR.	40000-49999 KR.	50000-79999 KR.	80000 KR. OG OVER				
HUSHOLDNINGER I ALT....		41748	100,0	26,4	21,9	26,5	15,0	6,3	3,6	0,3	21655	91,4	6729	80,1
HUSHOLDNINGER MED 1														
FAMILIE.....		36255	100,0	27,5	22,3	26,8	14,7	5,6	2,9	0,2	20861	90,0	6962	81,5
ENSLIGE UTEN BARN.....		9184	100,0	62,8	26,9	8,8	1,1	0,3	0,1	0,0	9458	86,6	9458	86,6
UNDEr 30 RR.....		2787	100,0	52,2	38,3	8,6	0,7	0,2	-	-	11735	100,1	11735	100,1
30-49 ".....		1357	100,0	36,3	39,1	21,4	2,6	0,5	0,1	-	14353	86,6	14353	86,6
50-69 ".....		2931	100,0	67,8	22,8	7,6	1,4	0,4	0,0	0,0	8818	76,3	8818	76,3
70 RR OG OVER.....		2109	100,0	86,8	9,7	2,6	0,4	0,2	0,2	0,1	4187	61,9	4187	61,9
ENSLIGE MED 1 BARN...		1494	100,0	41,3	29,6	20,0	6,5	1,9	0,7	-	15095	78,8	7548	78,8
BARNET 0-6 RR.....		170	100,0	54,7	37,1	5,9	1,2	0,6	-	-	10723	93,4	5361	93,4
" 7-16 ".....		233	100,0	36,1	40,3	19,7	3,0	0,9	-	-	14555	88,0	7278	88,0
" 17 RR OG OVER.....		1091	100,0	40,3	26,1	22,3	8,1	2,3	0,9	-	15892	77,1	7946	77,1
ENSLIGE MED 2 BARN...		653	100,0	26,8	28,5	27,4	10,7	4,9	1,5	0,2	19914	82,7	6638	82,7
ELDSTE BARN 0-6 RR...		55	100,0	63,6	29,1	5,5	1,8	-	-	-	9436	86,4	3145	86,4
" 7-16 ".....		130	100,0	32,3	33,8	25,4	6,9	1,5	-	-	16422	94,4	5474	94,4
" 17 RR OG OVER.....		468	100,0	20,9	26,9	30,6	12,8	6,4	2,1	0,2	22115	78,3	7372	78,3
ENSLIGE MED 3 ELLER FLERE BARN.....		415	100,0	14,0	21,9	29,6	17,6	8,7	8,0	0,2	26723	98,5	5858	96,2
ELDSTE BARN 0-6 RR...		10	100,0	50,0	20,0	30,0	-	-	-	-	13136	112,0	3055	107,2
" 7-16 ".....		114	100,0	27,2	35,1	28,1	7,9	-	1,8	-	18163	99,6	4125	100,1
" 17 RR OG OVER.....		291	100,0	7,6	16,8	30,2	22,0	12,4	10,7	0,3	30543	93,1	6593	90,1
2)														
EKTEPAR UTEN BARN...		5791	100,0	34,2	26,1	23,6	10,9	3,7	1,4	0,1	17436	78,4	8718	78,4
UNDEr 30 RR.....		510	100,0	7,6	18,6	39,4	26,7	6,3	1,4	-	26265	96,1	13132	96,1
30-49 ".....		763	100,0	13,2	18,9	32,9	22,9	9,6	2,5	-	25660	84,7	12830	84,7
50-69 ".....		3013	100,0	31,4	29,0	25,7	9,4	2,9	1,4	0,2	18067	78,5	9034	78,5
70 RR OG OVER.....		1505	100,0	59,4	26,3	9,5	2,6	1,3	0,8	0,1	9011	62,7	4505	62,7
EKTEPAR MED 1 BARN...		5632	100,0	12,6	24,3	34,8	18,8	6,5	2,7	0,2	24582	85,1	8194	85,1
BARNET 0-6 RR.....		2028	100,0	10,0	27,4	42,2	15,3	3,6	1,5	0,1	23329	94,2	7776	94,2
" 7-16 ".....		1358	100,0	13,8	24,0	36,4	18,4	5,3	2,1	0,1	23899	87,3	7966	87,3
" 17 RR OG OVER.....		2246	100,0	14,3	21,8	27,2	22,1	9,9	4,2	0,4	26127	79,0	8709	79,0
EKTEPAR MED 2 BARN...		6165	100,0	6,6	17,8	39,9	22,2	9,0	4,4	0,1	27687	87,8	6922	87,8
ELDSTE BARN 0-6 RR...		1919	100,0	8,0	22,1	48,7	15,4	4,4	1,3	0,1	24404	92,9	6101	92,9
" 7-16 ".....		2283	100,0	6,9	18,1	42,9	23,2	6,9	2,1	-	26389	88,0	6597	88,0
" 17 RR OG OVER.....		1963	100,0	4,9	13,2	27,8	27,8	16,0	10,0	0,3	32406	85,4	8102	85,4
EKTEPAR MED 3 BARN...		3948	100,0	4,3	14,9	38,8	26,0	10,1	5,6	0,4	29378	88,4	5876	88,4
ELDSTE BARN 0-6 RR...		535	100,0	4,7	23,2	48,2	18,9	3,4	1,7	-	24870	92,3	4974	92,3
" 7-16 ".....		2094	100,0	4,7	15,9	42,5	26,1	7,5	3,2	0,1	27772	90,0	5554	90,0
" 17 RR OG OVER.....		1319	100,0	3,6	10,0	29,2	28,8	16,8	10,8	0,8	33756	86,0	6751	86,0
EKTEPAR MED 4 BARN...		1826	100,0	2,6	13,3	35,8	29,2	11,3	7,6	0,4	31309	91,0	5218	91,0
ELDSTE BARN 0-6 RR...		79	100,0	6,3	22,8	51,9	15,2	2,5	1,3	-	24006	88,6	4001	88,6
" 7-16 ".....		1009	100,0	3,0	16,3	41,0	29,0	7,7	2,8	0,2	28448	91,7	4741	91,7
" 17 RR OG OVER.....		738	100,0	1,6	8,1	26,8	30,9	17,1	14,8	0,7	36003	89,7	6000	89,7
EKTEPAR MED 5 ELLER FLERE BARN.....		1147	100,0	2,5	8,7	30,1	31,4	15,6	10,7	1,0	34484	93,3	4509	91,5
ELDSTE BARN 0-6 RR...		14	100,0	7,1	35,7	42,9	14,3	-	-	-	21411	77,5	3059	78,5
" 7-16 ".....		515	100,0	3,5	14,0	38,3	33,0	8,9	1,9	0,4	29091	91,2	3876	89,9
" 17 RR OG OVER.....		618	100,0	1,6	3,7	23,0	30,4	21,5	18,3	1,5	39275	92,9	5047	90,8

KILDE : MATERIALE I BYRRET.

1) GJENNOMSNITTSINNTekten FOR FYLKET I PROSENT AV TILSVARENDE GJENNOMSNITTSTALL FOR LANDET. 2) HOVEDPERSONENS ALDER.

TABELL 13.3 FORTS. SLEKTSHUSHOLDNINGER OG GJENNOMSNTLIG DISPONIBEL LIKNINGSINNTEKT PR. HUSHOLDNING OG PR. HUSHOLDNINGSMEDLEM, ETTER HUSHOLDNINGSTYPE OG ALDER. HUSHOLDNINGENE PROSENTVIS FORDELT ETTER HUSHOLDNINGENS DISPONIBLE LIKNINGSINNTEKT. BOSTEDSFYLKE. 1970

HUSHOLDNINGSTYPE	TALLET PR HUS- HOLD- NINGER	INNTEKTSKLASSER									GJENNOM- SNITTLIG INNTEKT PR. HUSHOLDNING		GJENNOMSNTLIG INNTEKT PR. HUSHOLD- NINGSMEDLEM	
		I ALT	UNDER 12000 KR.	12000- 19999 KR.	20000- 29999 KR.	30000- 39999 KR.	40000- 49999 KR.	50000- 79999 KR.	80000 KR. OG OVER	I FYL- KET	I FYL- KET I PRO- SENT AV LAN- DET 1)	I FYL- KET	I FYL- KET I PRO- SENT AV LAN- DET 1)	
ALDER		PROSENT									KR.	PST.	KR.	PST.
HUSHOLDNINGER MED 2 ELLER FLERE FAMILIER...	5493	100,0	19,4	19,1	24,0	17,5	10,5	8,7	0,8	26897	91,0	5744	78,5	
2 PERSONER.....	825	100,0	53,7	23,0	13,9	7,3	1,8	0,1	0,1	13196	76,7	6598	76,7	
AV DETTE:														
2 PERSONER 17 AR OG OVER.....	811	100,0	53,6	22,9	13,9	7,4	1,8	0,1	0,1	13240	76,6	6620	76,6	
3 PERSONER.....	1000	100,0	33,3	24,3	23,0	11,0	5,6	2,7	0,1	19143	74,4	6381	74,4	
AV DETTE:														
2 PERSONER 17 AR OG OVER.....	196	100,0	33,7	30,1	27,0	6,6	1,5	1,0	-	16689	80,5	5563	80,5	
3 PERSONER 17 AR OG OVER.....	800	100,0	33,4	22,9	21,8	12,1	6,6	3,1	0,1	19740	74,5	6580	74,5	
4 PERSONER.....	897	100,0	14,4	21,6	26,3	20,3	10,4	6,6	0,4	27118	82,3	6779	82,3	
AV DETTE:														
2 PERSONER 17 AR OG OVER.....	57	100,0	28,1	40,4	21,1	7,0	1,8	1,8	-	17896	77,1	4474	77,1	
3 PERSONER 17 AR OG OVER.....	453	100,0	13,9	21,9	31,3	20,3	9,7	2,9	-	25512	84,4	6378	84,4	
4 PERSONER 17 AR OG OVER.....	387	100,0	12,9	18,6	21,2	22,2	12,4	11,6	1,0	30356	82,9	7589	82,9	
5 PERSONER.....	989	100,0	8,5	18,3	29,7	21,4	12,3	9,1	0,6	29948	82,8	5990	82,8	
AV DETTE:														
2 PERSONER 17 AR OG OVER.....	31	100,0	12,9	22,6	41,9	16,1	6,5	-	-	23856	94,3	4771	94,3	
3 PERSONER 17 AR OG OVER.....	393	100,0	11,2	20,6	35,1	19,8	9,4	3,3	0,5	26262	82,8	5252	82,8	
4 PERSONER 17 AR OG OVER.....	425	100,0	5,6	17,9	26,6	23,8	15,5	10,4	0,2	31336	82,2	6267	82,2	
5 PERSONER 17 AR OG OVER.....	140	100,0	8,6	12,1	21,4	20,0	12,1	23,6	2,1	37427	86,4	7485	86,4	
6 ELLER FLERE PERSONER.....	1782	100,0	4,3	13,5	25,0	22,3	16,4	16,8	1,7	35788	89,9	5085	87,0	

1) GJENNOMSNTLIG INNTEKTEN FOR FYLKET I PROSENT AV TILSVARENDE GJENNOMSNTLIG INNTEKTSTALL FOR LANDET.

TABELL 13.4. SLEKTSHUSHOLDNINGER OG GJENNOMSNIITTLIG DISPONIBEL LIKNINGSINNTEKT PR. HUSHOLDNING OG PR. HUSHOLDNINGSMEDLEM, ETTER HOVEDPERSONENS YRKESSTATUS. BOSTEDSKOMMUNER. 1970

HANDELSDISTRIKT BOSTEDSKOMMUNE	I ALT			AV DETTE								
	TALLET PR HUS- HOLD- NINGER	GJEN- NOM- SNITT- LIG INN- TEKT PR. HUS- HOLD- NING	GJEN- NOM- SNITT- LIG INN- TEKT PR. HUS- HOLD- NING- MEDLEM	SELVSTENDIGE						ANSATTE		
				MED LEID HJELP			UTEN LEID HJELP					
				TALLET PR HUS- HOLD- NINGER	GJENNOM- SNITTLIG INNTEKT PR. HUS- HOLD- NING- MEDLEM	GJENNOM- SNITTLIG INNTEKT PR. HUS- HOLD- NING- MEDLEM	TALLET PR HUS- HOLD- NINGER	GJENNOM- SNITTLIG INNTEKT PR. HUS- HOLD- NING- MEDLEM	TALLET PR HUS- HOLD- NINGER	GJENNOM- SNITTLIG INNTEKT PR. HUS- HOLD- NING- MEDLEM	TALLET PR HUS- HOLD- NINGER	GJEN- NOM- SNITT- LIG INN- TEKT PR. HUS- HOLD- NING
KR.	KR.	KR.	KR.	KR.	KR.	KR.	KR.	KR.	KR.			
HELE LANDET ...	1353072	23702	8399	58759	33372	9369	104296	20805	6004	854652	28529	9123
HELE FYLKET ...	41748	21655	6729	1772	27927	7286	4580	17681	4645	25936	26470	7559
523 HARSTAD H.D.	9672	21873	7110	417	27089	7576	751	17421	4828	6208	26658	7831
1901 HARSTAD	6493	23445	7717	264	30703	8505	321	19642	5595	4547	27329	8194
1911 KVÆFJORD	1118	19135	6615	71	20057	5860	136	15318	4432	650	23840	7563
1913 SKRNLAND	878	17455	5257	45	19187	5430	114	14474	3667	433	24279	6224
1915 BJARKØY	323	17422	5713	15	26426	6194	64	13910	4322	136	26286	7150
1917 IBESTAD	860	19747	5870	22	23037	7039	116	18572	4714	442	26353	6741
524 INDRE SØR- TROMS H.D.	3477	19523	5981	103	25414	6746	387	16420	4332	2028	25057	6849
1919 GRATANGEN	555	18959	5594	11	27043	6611	45	15597	3856	307	25217	6467
1921 SALANGEN	1116	17430	5264	44	24531	6387	137	16468	4281	544	23876	5983
1922 BÅRDØ	1225	22591	7199	42	27137	7401	108	18753	5140	889	25602	7787
1926 DYRØY	581	17613	5305	6	16834	5050	97	14137	3767	288	25437	6489
531 FINNSNES H.D.	8201	20158	6167	345	25424	6374	997	16089	4396	5042	25066	7013
1924 MÅLSELV	2523	20888	6720	87	22578	5989	252	16102	4368	1716	25032	7618
1925 SØRREISA	905	20926	6066	24	30200	6711	95	15867	4433	579	25995	6695
1927 TRANØY	655	17673	5168	25	24840	5595	127	13878	3750	336	24064	6191
1928 TORSKEN	541	19170	5807	39	24762	6481	110	16405	4456	252	25666	6808
1929 BERG	423	24158	7206	26	32274	8069	32	22545	6328	263	28556	7648
1931 LENVIK	3154	19502	5916	144	25390	6348	381	16240	4448	1896	24425	6715
532 TROMSØ H.D.	16827	23042	7240	755	30486	8017	1913	19196	4912	10688	27436	8072
1902 TROMSØ	12529	24372	7996	554	32477	8803	922	21603	5652	8669	27846	8579
1933 BALSFJORD	1914	18230	5205	76	23292	6390	499	16387	4140	858	25088	6259
1936 KARLSØY	816	20014	5346	39	23651	5241	230	17306	4266	364	26943	6385
1938 LYNGEN	1094	20135	5704	64	27350	6507	166	17683	4558	568	25742	6481
1939 STORFJORD	474	19246	5228	22	26427	5537	96	17833	4280	229	25663	6135
533 SKJERVØY H.D.	3571	20046	5553	152	24898	5682	532	16498	4115	1970	25690	6389
1940 KRÆFJORD	847	19914	5149	23	21468	4115	149	14750	3434	470	26454	6192
1941 SKJERVØY	1342	21451	5916	61	30556	6803	194	18826	4870	750	26453	6505
1942 NORDREISA	764	20317	5770	32	26066	6044	76	18744	4438	455	25323	6488
1943 KVÆNANGEN	618	16841	5055	36	16464	4423	113	13294	3560	295	23102	6270

KILDE : MATERIALE I BYRRET.

1) PERSONER MED INNTEKT AV EGET ARBEID SOM VIKTIGSTE KILDE TIL LIVSOPPHOLD.

14. BOLIGER OG BOLIGFORHOLD

Figur 14.1

Figuren viser hvor stor andel av de bosatte i privatboliger som hadde eget eller felles wc og bad. Denne andelen har nær sammenheng med aldersfordelingen på boligene i kommunene og er lavest i gamle boliger. Kommuner med gammel bebyggelse har relativt lav andel bosatte i boliger med eget eller felles wc og bad.

Tabell 14.1

I tabellen omfattes hustypen "enebolig" våningshus i tilknytning til gårdsdrift, frittliggende enebolig, enebolig i rekke, kjede, atrium, terrasse eller som halvpart av vertikalt delt tomannsbolig, samt annen enebolig. Hustypen "småhus ellers" omfattes horisontalt delt tomannsbolig og annet småhus, mens provisoriske boligbygg, forretningsbygg m.v. og bygg for felleleshusholdning er gruppert som "annet bygg".

Tabell 14.2

Tabellen bygger på Kommunalteknisk statistikk 1975 som ble utarbeidd ved samarbeid mellom Norske Kommuners Sentralforbund og Statistisk Sentralbyrå. Tallet på leiligheter er ikke uten videre sammenliknbart med tallet på boliger gitt i tabell 14.1. Det mangler oppgaver for en del kommuner.

Figur 14.1. Bosatte i privatbolig med eget eller felles WC og bad i prosent av alle bosatte. 1970.
 Kommuner
 Landsgjennomsnitt: 73.
 Fylkesgjennomsnitt: 74.

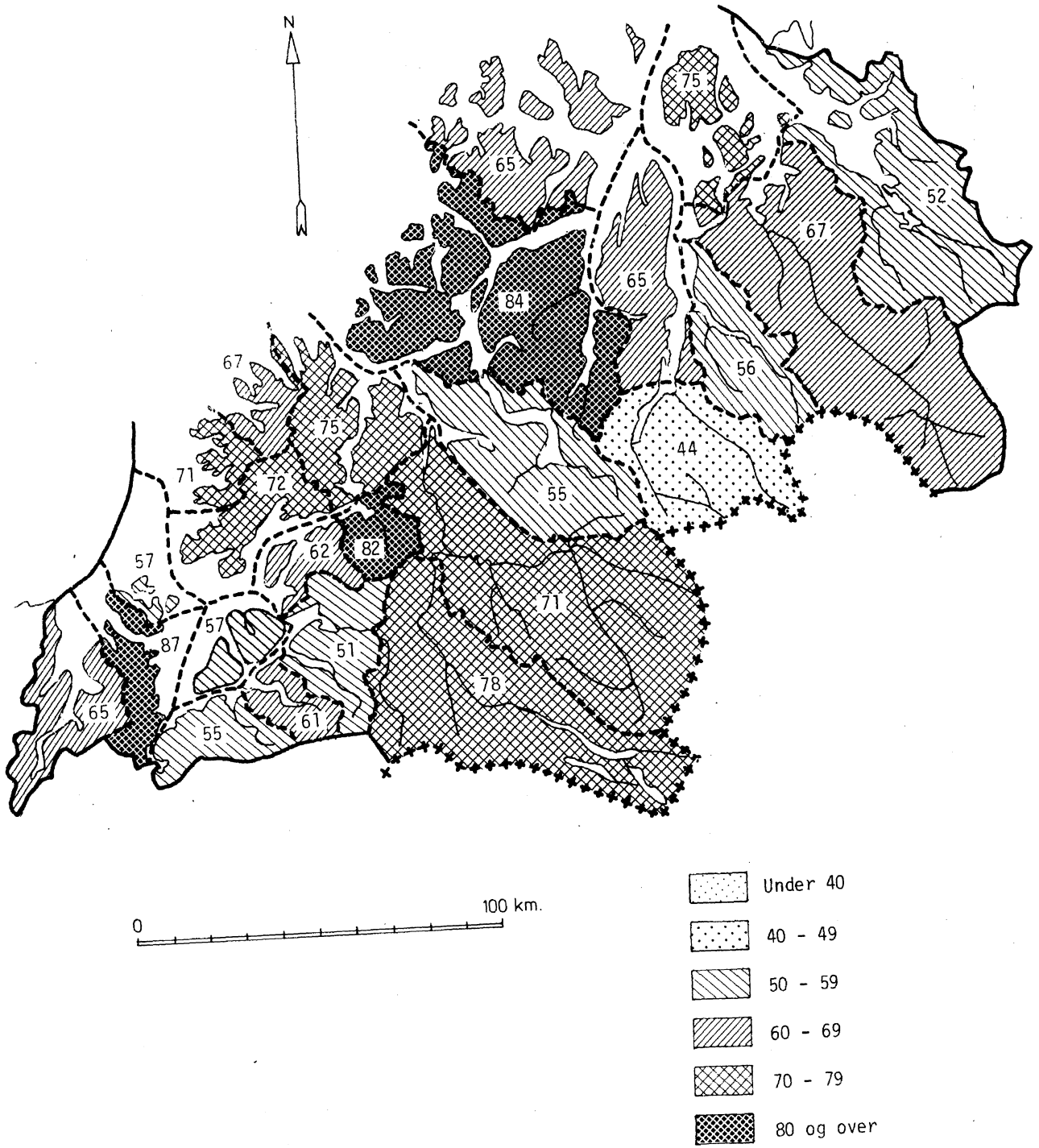

TABELL 14.1. PRIVATBOLIGER, BOSATTE ETTER HUSTYPE OG BOSATTE ETTER BOLIGENS UTSTYR. ABSOLUTTE OG RELATIVE TALL. COMMUNER. 1970

HANDELSDISTRIKT KOMMUNE	PRIVAT- BOLIGER I ALT	BOSATTE										BOLIGENS UTSTYR		ANDEL BO- SATTE I BOLIG MED EGET ELLER FELLES WC OG BAD
		HUSTYPE					RELATIVE TALL					I ALT	2) FELLES WC OG BAD	
		I ALT	1) ENE- BOLIG	SMÅHUS ELLERS	BLOKK	ANNET BYGG	I ALT	1) ENE- BOLIG	SMÅHUS ELLERS	BLOKK	ANNET BYGG			
HELE FYLKET ...	39804	134346	99737	26858	4273	3478	100	74	20	3	3	134346	99640	74
523 HARSTAD H.D.	9233	29752	20025	7883	1052	792	100	67	26	4	3	29752	23219	78
1901 HARSTAD	6133	19725	10922	7233	963	607	100	55	37	5	3	19725	17054	86
1911 KVRFFJORD	1074	3234	2677	376	89	92	100	83	12	3	3	3234	2115	65
1913 SKARNLAND	864	2915	2736	126	-	53	100	94	4	-	2	2915	1589	55
1915 BJARKØY	320	985	937	46	-	2	100	95	5	-	-	985	558	57
1917 IBESTAD	842	2893	2753	102	-	38	100	95	4	-	1	2893	1903	66
524 INDRE SØR- TROMS H.D.	3346	11355	10015	858	189	293	100	88	8	2	3	11355	7238	64
1919 GRATANGEN	525	1881	1802	31	-	48	100	96	2	-	3	1881	1146	61
1921 SALANGEN	1082	3695	3396	200	-	99	100	92	5	-	3	3695	1891	51
1922 BARDU	1188	3844	2978	559	189	118	100	77	15	5	3	3844	3003	78
1926 DYRØY	551	1935	1839	68	-	28	100	95	4	-	1	1935	1198	62
531 FINNSNES H.D.	7912	26800	22470	3221	263	846	100	84	12	1	3	26800	19777	74
1924 MÅLSELV	2451	7843	6245	1097	263	238	100	80	14	3	3	7843	5567	71
1925 SØRREISA	886	3122	2708	362	-	52	100	87	12	-	2	3122	2573	82
1927 TRANØY	614	2236	2100	54	-	82	100	94	2	-	4	2236	1600	72
1928 TORSKEN	514	1785	1522	221	-	42	100	85	12	-	2	1785	1265	71
1929 BERG	413	1418	1279	99	-	40	100	90	7	-	3	1418	956	67
1931 LENVIK	3034	10396	8616	1388	-	392	100	83	13	-	4	10396	7816	75
532 TROMSØ H.D.	15868	53548	35353	14154	2769	1272	100	66	26	5	2	53548	41043	77
1902 TROMSØ	11749	38183	20838	13583	2769	993	100	55	36	7	3	38183	32077	84
1933 BALSFJORD	1846	6704	6346	222	-	136	100	95	3	-	2	6704	3714	55
1936 KARLSØY	772	3054	2924	87	-	43	100	96	3	-	1	3054	1972	65
1938 LYNGEN	1040	3862	3584	204	-	74	100	93	5	-	2	3862	2516	65
1939 STORFJORD	461	1745	1661	58	-	26	100	95	3	-	1	1745	764	44
533 SKJERVØY H.D.	3445	12891	11874	742	-	275	100	92	6	-	2	12891	8363	65
1940 KRFFJORD	817	3276	3136	70	-	70	100	96	2	-	2	3276	1836	56
1941 SKJERVØY	1304	4866	4366	435	-	65	100	90	9	-	1	4866	3654	75
1942 NORDREISA	725	2690	2483	141	-	66	100	92	5	-	2	2690	1807	67
1943 KVÅNANGEN	599	2059	1889	96	-	74	100	92	5	-	4	2059	1066	52

KILDE : FOLKE- OG BOLIGTELLING 1970.

1) OMFATTER OGSÅ UOPPGITT HUSTYPE.

2) OMFATTER OGSÅ UOPPGITT UTSTYRSSPESTIFIKASJON.

TABELL 14.2. LEILIGHETER, HYTTER OG FRITIDSHUS. KOMMUNER. 1975

HANDELSDISTRIKT		ANTALL LEILIGHETER 31/12 1975	ANTALL LEILIGHETER TATT I BRUK 31/12 1970 - 31/12 1975	ANTALL HYTTER OG FRITIDS- HUS 1975
KOMMUNE				
HELE FYLKET		--	--	--
523	HARSTAD H.D.	--	1434	--
1901	HARSTAD	5910	1138	640
1911	KVÆFJORD	--	135	--
1913	SKÅNLAND	970	145	--
1915	BJARKØY	9	6	--
1917	IBESTAD	23	10	--
524 INDRE SØR- TROMS H.D.		--	--	--
1919	GRATANGEN	17	14	--
1921	SALANGEN	1200	150	250
1922	BARDU	--	183	243
1926	DYRØY	--	--	--
531 FINNSNES H.D.		--	--	--
1924	MÅLSELV	2750	425	350
1925	SØRREISA	--	--	--
1927	TRANØY	--	97	--
1928	TORSKEN	22	13	--
1929	BERG	--	--	--
1931	LENVIK	--	--	--
532 TROMSØ H.D.		--	--	--
1902	TROMSØ	16462	3900	1000
1933	BALSFJORD	--	500	--
1936	KARLSØY	950	201	120
1938	LYNGEN	--	--	--
1939	STORFJORD	--	--	--
533 SKJERVØY H.D.		--	--	--
1940	KRÆFJORD	--	108	--
1941	SKJERVØY	836	130	27
1942	NORDREISA	--	--	40
1943	KVÆNANGEN	652	84	45

KILDE : NORSKE KOMMUNERS SENTRALFORBUND : KOMMUNALTEKNISK STATISTIKK.

15. SOSIALE FORHOLD

Figur 15.1

Figuren viser antall uførepensjonister pr. 1 000 innbyggere 20 år og over. Stor andel uførepensjonister kan ha sammenheng med relativt stor andel av befolkningen i de nærmeste aldersgruppene under pensjonsalderen, ettersom uføreandelen er størst i disse aldersgruppene. Enkelte kommuner med institusjoner for f.eks. åndssvake vil komme ut med unormalt store tall.

Tabell 15.1

Tabellen gir oppgaver fra folketrygdens pensjonsdel.

Til folketrygdens pensjonsdel hører: Alderspensjon, uførepensjon, pensjon til gjenlevende ektefelle, pensjon til ugift person, barnpensjon, stønad til ugift mor, særtilllegg, kompensasjonstillegg, utdanningsstønad, fødselstønad til ugift mor, engangsstønad m.v. for yrkesskader, engangsstønad ved dødsfall. Oppgavene over stønadsmottakere med pensjon og overgangsstønad 31. desember er hentet fra det sentrale pensjonsregister i Rikstrygdeverket. Registreringen finner først sted når en søknad er ferdigbehandlet. "Ytelser" er basert på hovedbokoppgaver fra trygdekontorene. Rikstrygdeverkets regnskaper ble i 1971 lagt om til kontantregnskap, dvs. utgifter og inntekter blir postert på utbetalingstidspunktet, henholdsvis innbetalingstidspunktet. Under "Ytelser" er derfor også med utgifter til etterbetaling i samband med pensjonssøknader med lang behandlingstid.

Etterlatte og ugifte mødre som har krav på pensjon/overgangsstønad får denne redusert dersom forventet ervervsinntekt overstiger halvparten av Folketrygdens grunnbeløp. Nullpensjonister er personer med så stor forventet ervervsinntekt at pensjon/overgangsstønad ikke kommer til utbetaling. Disse er ikke tatt med i tabellen.

Uførepensjonister pr. 1 000 innb.: Enkelte kommuner med institusjoner for f.eks. åndssvake vil komme ut med unormalt høy frekvens.

Personer som har rett til uførepensjon og/eller etterlattepensjon er etter fylte 67 år regnet som alderspensjonister.

Under uførepensjon er tatt med etterlatte uføre, dvs. personer som har rett til både etterlattepensjon og uførepensjon.

Tabell 15.2

Tabellen er laget på grunnlag av årsmeldinger om hjelpeordningen for hjemmene og årsmeldinger om landbruksvikarvirksomheten som Forbruker- og administrasjonsdepartementet henter inn fra kommunene.

Tabell 15.3

Tabellen er utarbeidd på grunnlag av oppgaver som Byrået henter inn fra de kommunale sosialkontorer. Statistikken omfatter personer som har mottatt hjelp etter § 3 i lov om sosial omsorg. Når hjelp er ytt til en familie, er hovedforsørgeren regnet som mottaker av hjelpen. Stønadsmottakerne kan ha mottatt hjelp i mer enn én kommune.

Økonomisk hjelp omfatter bidrag, lån eller garanti for lån.

Andre ytelser omfatter f.eks. plasseringer i arbeidshjem eller vernet bedrift, i aldershjem, pleiehjem o.l. eller i privat pleie.

Tabell 15.4

Tabellen er laget på grunnlag av årsmeldingen fra de enkelte barnehager. Årsmeldingene blir hentet inn av Forbruker- og administrasjonsdepartementet. Barneparker definert som et korttids uten-dørs leke- og aktivitetstilbud for små barn, ledet av voksne, regnes ikke som barnehage, ifølge lov om barnehager m.v. av 6. juni 1975.

Figur 15.1. Uførepensjonister pr. 1 000 innbyggere 20 år og over. 1975. Kommuner
 Landsgjennomsnitt: 52.
 Fylkesgjennomsnitt: 65.

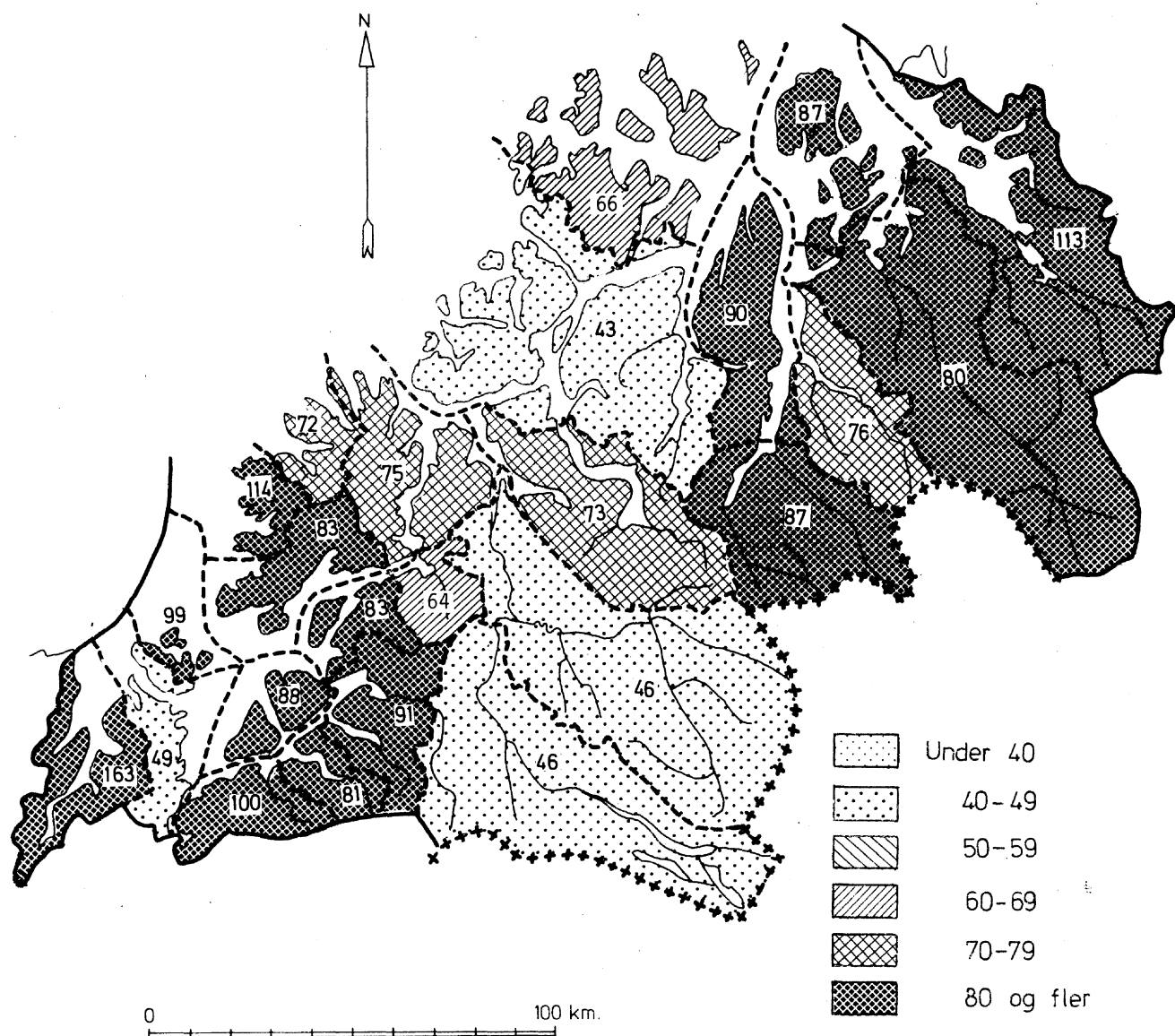

TABELL 15.1. STØNADSMOTTAKERE ETTER TRYGDERT OG YTELSER FRA FOLKETRYGDENS PENSJONSDEL. KOMMUNER, 1974 OG 1975

HANDELSDISTRIKT KOMMUNE	STØNADSMOTTAKERE MED PENSJON OG OVERGANGSSTØNAD 31. DESEMBER						UFØRE- PENSJO- NISTER PR. 1000 INN- BYGGERE 20 RR OG OVER	YTELSER I DESEMBER		
	I ALT	ALDERS- PENSJON	UFØRE- PENSJON	ETTERLATTEPENSJON M.V. ¹⁾				FRA FOLKE- TRYGDENS PEN- SJONSDEL PR. STØ- NADSMOT- TAKER ²⁾	FRA ALDERS- PENSJON PR. ALDERS- PENSJO- NIST ³⁾	
				I ALT	AV DETTE					
					EKTE- FELLE	BARN			KR.	
1 9 7 4										
HELE FYLKET ...	23478	13224	5859	4395	1714	1292	63	1011	980	
PR. 1000										
INNBYGGERE	164	92	41	31	9	
1 9 7 5										
HELE FYLKET ...	23837	13519	6036	4282	1683	1242	65	1192	1154	
PR. 1000										
INNBYGGERE	165	94	42	30	12	9	.	.	.	
523 HARSTAD H.D. ..	5498	3167	1533	798	350	216	73	1197	1145	
1901 HARSTAD	2914	1775	678	461	201	135	49	1198	1154	
1911 KVÆFJORD	950	445	415	90	36	23	163	1161	1115	
1913 SKRNLAND	740	416	208	116	43	32	100	1199	1141	
1915 BJARKØY	246	145	65	36	19	5	99	1224	1131	
1917 IBESTAD	648	386	167	95	51	21	88	1228	1143	
524 INDRE SØR- TROMS H.D.	2418	1495	552	371	154	112	73	1181	1155	
1919 GRATANGEN	467	310	97	60	26	14	81	1215	1151	
1921 SALANGEN	981	622	231	128	57	41	91	1199	1161	
1922 BARDU	512	288	118	106	35	37	46	1159	1175	
1926 DYRØY	458	275	106	77	36	20	83	1132	1125	
531 FINNSNES H.D. .	4765	2693	1215	857	335	259	68	1190	1150	
1924 MÅLSELV	1148	739	240	169	61	62	46	1169	1152	
1925 SØRREISA	556	324	139	93	37	28	64	1172	1142	
1927 TRANØY	463	250	123	90	34	29	83	1176	1142	
1928 TORSKEN	380	200	124	56	26	11	114	1269	1192	
1929 BERG	283	151	68	64	28	9	72	1288	1190	
1931 LENVIK	1935	1029	521	385	149	120	75	1182	1139	
532 TROMSØ H.D. ...	8603	4841	2016	1746	654	503	52	1195	1164	
1902 TROMSØ	5439	3088	1218	1133	425	314	43	1207	1169	
1933 BÅLSFJORD	1421	845	334	242	80	67	73	1164	1147	
1936 KARLSØY	553	280	127	146	54	48	66	1151	1188	
1938 LYNGEN	844	447	234	163	64	61	90	1195	1152	
1939 STORFJORD	346	181	103	62	31	13	87	1202	1161	
533 SKJERVØY H.D. .	2553	1323	720	510	190	152	86	1188	1150	
1940 KÆFJORD	594	320	149	125	43	40	76	1167	1162	
1941 SKJERVØY	631	293	193	145	47	42	87	1204	1142	
1942 NORDREISA	856	462	230	164	76	43	80	1181	1152	
1943 KVÆNANGEN	472	248	148	76	24	27	113	1207	1140	

KILDE : RIKSTRYGDEVERKET.

1) OMFATTER HER EKTEFELLE, BARN, ANDRE ETTERLATTE OG UGIFTE MØDRE.

2) OMFATTER PENSJON, OVERGANGSSTØNAD, GRUNNSTØNAD OG HJELPESTØNAD. GRUNNSTØNAD OG HJELPESTØNAD FOR UFØRE SOM IKKE HAR RETT TIL UFØREPENSJON ER INKLUDERT I YTELSENE.

3) UTGIFTER TIL SÆRTILLEGG OG KOMPENSASJONSTILLEGG ER TATT MED.

TABELL 15.2. HJELPEORDNINGER FOR HJEMMENE OG LANDBRUKSVIKARTJENESTE. KOMMUNER. 1974 OG 1975

HANDELSDISTRIKT KOMMUNE	HJELPEORDNINGER FOR HJEMMENE				LANDBRUKSVIKARVIRKSOMHET			
	HUSMORVIKARTJENESTE		HJEMMEHJELP FOR ELDRE, UFØRE M.V.		BRUTTO UT- GIFTER I ALT	LANDBRUKS- VIKARER 31. DESEMBER	BRUK SOM FIKK HJELP	BRUTTO UT- GIFTER I ALT
	HUSMOR- VIKARER 31. DESEMBER	HJEM- SOM FIKK HJELP	HJEMME- HJELPERE 31. DESEMBER	HJEM- SOM FIKK HJELP				
					1000 KR.			1000 KR.
1 9 7 4 HELE FYLKET ...	58	801	1295	1894	7423	23	475	1048
1 9 7 5 HELE FYLKET ...	61	1283	1456	2295	10053	24	440	1212
523 HARSTAD H.D. ..	19	633	189	324	1814	7	72	318
1901 HARSTAD	14	548	45	115	1139	2	27	132
1911 KVÆFJORD	2	37	41	41	147	2	10	54
1913 SKÅNLAND	1	7	23	47	157	1	9	57
1915 BJARKØY	-	-	15	36	108	1	9	21
1917 IBESTAD	2	41	65	85	263	1	17	54
524 INDRE SØR- TROMS H.D.	8	74	145	215	891	3	39	172
1919 GRATANGEN	3	4	13	70	117	-	-	-
1921 SALANGEN	2	13	38	51	322	1	17	58
1922 BARDU	1	13	54	58	237	1	18	63
1926 DYRØY	2	44	40	36	215	1	4	51
531 FINNSNES H.D. ..	11	217	316	500	2215	4	79	215
1924 MÅLSELV	2	52	118	172	818	1	11	64
1)								
1925 SØRREISA	1	30	63	62	282	1	2	7
1927 TRANØY	1	25	50	65	238	1	49	61
1928 TORSKEN	-	-	6	44	97	-	-	-
1929 BERG	2	31	11	20	125	-	-	-
1931 LENVIK	5	79	68	137	655	1	17	83
532 TROMSØ H.D.	19	292	520	976	4189	8	198	371
1902 TROMSØ	16	252	280	540	2837	4	34	143
1933 BALSFJORD	3	40	112	118	493	1	19	66
1936 KARLSØY	-	-	85	162	521	1	12	22
1938 LYNGEN	-	-	105	105	208	1	93	78
1939 STORFJORD	-	-	38	51	139	1	40	62
533 SKJERVØY H.D. ..	4	67	186	280	935	2	52	136
1940 KRÆFJORD	-	-	27	64	142	-	10	38
1941 SKJERVØY	2	42	52	64	281	-	-	-
1)								
1942 NORDREISA	1	16	74	112	342	1	17	42
1943 KVÆNANGEN	1	9	33	40	170	1	25	56

KILDE : NOS SOSIAL HJEMMEHJELP OG MATERIALE I BYRRET.

1) 1974-OPPGAVE FOR LANDBRUKSVIKARVIRKSOMHET ER BRUKT FORDI 1975-OPPGAVE MANGLER.

TABELL 15.3. SOSIALHJELP. STØNADSMOTTAKERE ETTER YTTELSENS ART, FORMÅL OG FORSØRGELSESBYRDE.
 STØNADSKOMMUNER. 1973 OG 1974

MED ØKONOMISK STØNAD												
HANDELSDISTRIKT	YTTELSENS FORMÅL					MED FORSØRGELSESBYRDE				GJENNOM- SNITT- LIG ØKONO- MISK STØNAD PR. STØ- NADS- MOT- TAKER	MED ANDRE YTEL- SER I ALT	
	STØNADSKOMMUNE	I ALT	SELV- HJELP	LIVS- OPP- HOLD	UTEN ANDRE	FORSØR- GELSES- BYRDE	FAMILIETYPEN					18 RR UNDER
						GIFTE MED SAM- LIV 1)	GIFTE UTEN SAMLIV 2)	3)			KR.	
1 9 7 3												
HELE FYLKET ...	1689	515	1008	467	787	528	242	132	532	1455	419	
1 9 7 4												
HELE FYLKET ...	1798	545	999	438	861	562	271	104	568	1836	325	
523 HARSTAD H.D. ...	195	69	101	65	74	82	31	8	86	1464	50	
1901 HARSTAD	135	49	71	49	57	52	22	4	56	1128	24	
1911 KVÆFJORD	9	3	8	-	2	7	-	-	5	1741	1	
1913 SKRNLAND	21	16	6	-	6	9	2	4	8	2929	-	
1915 BJARKØY	9	1	5	4	1	2	6	-	7	4649	18	
1917 IBESTAD	21	-	11	12	8	12	1	-	10	674	7	
524 INDRE SØR- TROMS H.D.	135	23	86	31	51	48	27	9	63	1932	32	
1919 GRATANGEN	2	-	-	2	1	-	-	1	-	550	4	
1921 SALANGEN	51	5	47	-	24	17	10	-	25	1364	4	
1922 BARDU	60	18	28	18	25	24	11	-	28	2266	2	
1926 DYRØY	22	-	11	11	1	7	6	8	10	2462	22	
531 FINNSNES H.D. .	314	137	132	66	114	113	69	18	122	3058	107	
1924 MÅLSELV	43	4	40	-	22	12	8	1	11	1949	34	
1925 SØRREISA	21	13	14	1	7	11	3	-	12	2158	1	
1927 TRANØY	26	19	11	-	8	14	1	3	10	1868	1	
1928 TORSKEN	29	29	-	-	20	9	-	-	3	2078	4	
1929 BERG	21	4	17	-	3	9	2	7	3	1334	-	
1931 LENVIK	174	68	50	65	54	58	55	7	83	3990	67	
532 TROMSØ H.D. ...	887	198	547	238	500	215	110	62	208	1593	112	
1902 TROMSØ	650	77	504	132	396	147	87	20	160	1291	84	
1933 BALSFJORD	36	1	9	28	19	12	5	-	12	1289	8	
1936 KARLSØY	50	31	9	14	20	17	7	6	15	4685	14	
1938 LYNGEN	135	80	23	57	57	33	9	36	13	2048	3	
1939 STORFJORD	16	9	2	7	8	6	2	-	8	1055	3	
533 SKJERVØY H.D. .	267	118	133	38	122	104	34	7	89	1431	24	
1940 KRÆFJORD	52	11	44	2	28	17	5	2	12	1160	3	
1941 SKJERVØY	106	81	32	3	45	37	24	-	38	1527	19	
1942 NORDREISA	61	23	44	1	27	30	3	1	28	1504	2	
1943 KVÆNANGEN	48	3	13	32	22	20	2	4	11	1417	-	

KILDE : NOS SOSIALHJELPSTATISTIKK OG MATERIALE I BYRRET.

1) OMFATTER GIFTE STØNADSMOTTAKERE MED OG UTEN BARN UNDER 18 ÅR.

2) OMFATTER GIFTE STØNADSMOTTAKERE UTEN SAMLIV OG ENSLIGE KVINNER OG MENN MED BARN UNDER 18 ÅR.

3) OMFATTER STØNADSMOTTAKERE MED UOPPGITT EKTESKAPLIGE STATUS OG MOTTAKERE MED FORSØRGELSESBYRDE NÅR ALLE FORSØRGEDE ER OVER 18 ÅR.

TABELL 15.4. BARNEHAGER, INSTITUSJONER ETTER EIERFORHOLD, ANSATTE OG BARN ETTER FORELDREFORHOLD. KOMMUNER, 1974 OG 1975

HANDELSDISTRIKT KOMMUNE	INSTITUSJONER			ANSATTE		BARN I BARNEHAGER				PR. 1000 BARN 0-6 RR
	I ALT	AV DETTE		I ALT	AV DETTE MED FØR- SKOLE- LÆRER- UTDAN- NING	I ALT	AV DETTE MED			
		OFFENT- LIGE	PRIVATE				ENSLIG MOR OG FAR	BEGGE FOR- ELDRE I ARBEID	ANDRE FOR- ELDRE- FOR- HOLD	
1 9 7 4										
HELE FYLKET ...	19	10	9	116	31	591	126	347	118	31
PST. AV HELE LANDET	-	-	-	-	-	-	-	-	-	-
1 9 7 5										
HELE FYLKET ...	20	12	8	149	34	629	150	381	98	35
PST. AV HELE LANDET	-	-	-	-	-	-	-	-	-	-
523 HARSTAD H.D. ...	7	6	1	47	9	207	47	137	23	55
1901 HARSTAD	5	5	-	34	8	158	45	96	17	59
1911 KVÆFJORD	1	1	-	7	-	32	1	26	5	72
1913 SKÅNLAND	-	-	-	-	-	-	-	-	-	-
1915 BJARKØY	-	-	-	-	-	-	-	-	-	-
1917 IBESTAD	1	-	1	6	1	17	1	15	1	64
524 INDRE SØR- TROMS H.D.	1	-	1	4	-	20	1	19	-	15
1919 GRATANGEN	-	-	-	-	-	-	-	-	-	-
1921 SALANGEN	-	-	-	-	-	-	-	-	-	-
1922 BARDU	1	-	1	4	-	20	1	19	-	35
1926 DYRØY	-	-	-	-	-	-	-	-	-	-
531 FINNSNES H.D. .	2	1	1	15	2	60	7	40	13	17
1924 MÅLSELV	-	-	-	-	-	-	-	-	-	-
1925 SØRREISA	1	-	1	4	-	23	1	16	6	51
1927 TRANØY	-	-	-	-	-	-	-	-	-	-
1928 TORSKEN	-	-	-	-	-	-	-	-	-	-
1929 BERG	-	-	-	-	-	-	-	-	-	-
1931 LENVIK	1	1	-	11	2	37	6	24	7	27
532 TROMSØ H.D. ...	8	3	5	74	21	305	84	164	57	39
1902 TROMSØ	7	2	5	67	21	271	81	135	55	47
1933 BALSFJORD	-	-	-	-	-	-	-	-	-	-
1936 KARLSØY	-	-	-	-	-	-	-	-	-	-
1938 LYNGEN	1	1	-	7	-	34	3	29	2	63
1939 STORFJORD	-	-	-	-	-	-	-	-	-	-
533 SKJERVØY H.D. .	2	2	-	9	2	37	11	21	5	21
1940 KAFJORD	-	-	-	-	-	-	-	-	-	-
1941 SKJERVØY	1	1	-	5	1	20	4	16	-	38
1942 NORDREISA	1	1	-	4	1	17	7	5	5	32
1943 KVÆNANGEN	-	-	-	-	-	-	-	-	-	-

KILDE : NOS BARNEOMSORG OG MATERIALE I BYRRET.

16. RETTSFORHOLD

Tabell 16.1 - 16.3

Tabellene 16.1 og 16.2 er utarbeidd på grunnlag av oppgaver fra politiet og tabell 16.3 på grunnlag av oppgaver fra statsadvokatene. Tabellene omfatter ikke forbrytelser mot den militære straffelov, og overtredelser av pris-, rasjonerings- og forsyningslovene er heller ikke med. Politiets og domstolenes behandling av forseelser er heller ikke tatt med.

Alder er i alle tabellene definert som alder på gjerningstidspunktet.

For nærmere detaljer viser en til avsnittene "Prinsipper og definisjoner" i de årlige publikasjonene NOS Kriminalstatistikk - Forbrytelser og NOS Kriminalstatistikk - Reaksjoner.

Tabell 16.4

Tabellen omfatter tvistemål behandlet ved Forlikrådene og By- og herredsrettene. Forlikrådene gir summariske oppgaver over avsluttede saker, mens oppgavene fra By- og herredsrettene gjelder hver enkelt avsluttet sak.

TABELL 16.1. FORBRYTELSER ETTERFORSKET AV POLITIET, ETTER ARTEN AV LOVBRUDD, HANDELSDISTRIKT OG POLITIETS INNSTILLING ELLER AVGJØRELSE. RSTED 1974 OG 1975

HANDELSDISTRIKT POLITIETS INNSTILLING ELLER AVGJØRELSE	I ALT	FORBR.	OMSET-	FORBR.	FORBR.	DOKU-	TYVERIER					ANDRE FOR- BRYT- ELSER
		MOT DEN ALMIN- NELIGE ORDEN OG FRED	NING, BRUK ELLER BESIT- TELSE AV NAR- KOTIKA	MOT SEDE- LIG- HETEN	MOT LIV, LEGENE OG HEL- BRED	MENT- FALSK, UNDER- SLAG, BEDRA- GERI OG UTRO- SKAP	SKADE- VERK	I ALT	GROVE TYV- ERIER	SIM- PLE TYV- ERIER	BRUKS- TYV- ERIER AV MOTOR- KJØRE- TØY	
1974												
FORBRYTELSER I ALT												
HELE FYLKET.....	2224	193	136	31	178	137	152	1300	467	716	117	97
HANDELSDISTRIKT												
HARSTAD.....	391	17	-	5	36	28	28	256	76	154	26	21
INDRE SØR-TROMS.....	90	8	3	1	12	4	7	50	19	28	3	5
FINNSNES.....	271	7	38	9	27	16	14	136	46	77	13	24
TROMSØ.....	1434	158	95	14	101	85	100	836	314	448	74	45
SKJERVØY.....	38	3	-	2	2	4	3	22	12	9	1	2
FORBRYTELSERR												
PR. 100 000 INNBYGGERE												
HELE LANDET.....	2300	78	44	23	92	131	125	1733	805	672	256	74
HELE FYLKET.....	1567	136	96	22	125	97	107	916	329	505	82	68
HANDELSDISTRIKT												
HARSTAD.....	1244	54	-	16	114	89	89	815	242	490	83	67
INDRE SØR-TROMS.....	792	70	26	9	106	35	62	440	167	247	26	44
FINNSNES.....	969	25	136	32	97	57	50	486	165	275	46	86
TROMSØ.....	2469	272	164	24	174	146	172	1440	541	772	127	77
SKJERVØY.....	290	23	-	15	15	31	23	168	91	69	8	15
1975												
FORBRYTELSER I ALT												
HELE FYLKET.....	1863	115	138	13	143	101	122	1130	423	605	102	101
HANDELSDISTRIKT												
HARSTAD.....	407	19	-	5	31	19	24	284	87	161	36	25
INDRE SØR-TROMS.....	80	7	7	2	10	6	10	32	11	18	3	6
FINNSNES.....	213	5	19	4	25	5	12	131	47	72	12	12
TROMSØ.....	1122	81	111	2	73	68	72	661	272	340	49	54
SKJERVØY.....	41	3	1	-	4	5	4	22	6	14	2	4
POLITIETS INNSTILLING ETTER AVGJØRELSE												
HENLAGT FORDI INGEN BE- STEMT PERSON SIKTET ELLER P.G.A. BEVISETS STILLING.....												
PÅTALEBEGJÆRINGEN TRUKKET TILBAKE.....	1155	82	86	9	46	36	94	757	276	431	50	45
97	-	-	-	40	15	12	22	1	17	4	8	
HENLAGT P.G.A. DØD, FOR- ELDELSE, SINNSSYKDOM ELLER FORDI GJERNINGS- MANNEN VAR UNDER 14 ÅR....												
TILTALE ELLER FORELEGG... PÅTALEUNNLATELSE, SAKEN OVERFØRT TIL BARNEVERNS- NEMND ELLER INGEN TILTALE AV ANDRE GRUNNER.....	33	-	-	-	-	-	4	28	11	17	-	1
461	21	43	2	54	46	10	242	102	99	41	43	
117	12	9	2	3	4	2	81	33	41	7	4	
FORBRYTELSER ETTERFORSKET												
PR. 100 000 INNBYGGERE												
HELE LANDET.....	2460	82	31	21	90	136	131	1902	873	730	299	67
HELE FYLKET.....	1553	135	95	21	124	96	106	908	326	500	82	68
HANDELSDISTRIKT												
HARSTAD.....	1234	54	-	16	114	88	88	808	240	486	82	66
INDRE SØR-TROMS.....	794	71	26	9	106	35	62	441	168	247	26	44
FINNSNES.....	760	18	68	14	89	18	43	467	167	257	43	43
TROMSØ.....	1905	138	189	3	124	115	122	1122	462	577	83	92
SKJERVØY.....	308	23	7	-	30	23	30	165	45	105	15	30

KILDE: NOS KRIMINALSTATISTIKK. FORBRYTELSER. DESSUTEN MATERIALE I BYRRET.

1) INNBYGGERE PR. 1. JANUAR.

TABELL 16.2. SIKTEDE ETTER FORBRYTELSENS ART, HANDELSDISTRIKT, KJØNN OG ALDER. BOSTED. 1974 OG 1975

HANDELSDISTRIKT	I ALT	FORBR. MOT DEN ALMINNELIGE OG FRED	OMSETNING, BRUK ELLER BESITTELSE AV NAR-KOTIKA	FORBR. MOT SEDE-LIG-HETEN	FORBR. MOT LIV, OG HEL-BRED	DOKU-MENT-FALSK, UNDER-SLAG, BEDRA-GERI OG UTRO-SKAP	SKADE-VERK	TYVERIER					ANDRE FOR-BRYT-ELSER
								I ALT	GROVE TYV-ERIER	SIM-PLE TYV-ERIER	BRUKS-TYV-ERIER AV MOTOR-KJØRE-TØY		
1974													
SIKTEDE I ALT													
HELE FYLKET.....	395	8	43	7	53	45	13	196	102	58	36	30	
HANDELSDISTRIKT													
HARSTAD.....	69	1	1	3	12	8	-	38	15	17	6	6	
INDRE SØR-TROMS.....	20	1	-	-	5	2	-	9	4	5	-	3	
FINNSNES.....	64	2	9	2	4	7	3	34	14	6	14	3	
TROMSØ.....	207	4	33	2	30	25	8	94	56	23	15	11	
SKJERVØY.....	35	-	-	-	2	3	2	21	13	7	1	7	
SIKTEDE PR. 100 000													
1)													
INNBYGGERE													
HELE LANDET.....	359	7	24	9	30	34	15	211	113	71	27	29	
HELE FYLKET.....	308	6	34	6	41	35	10	153	80	45	28	23	
HANDELSDISTRIKT													
HARSTAD.....	241	4	4	10	42	28	-	132	52	59	21	21	
INDRE SØR-TROMS.....	193	10	-	-	48	19	-	87	39	48	-	29	
FINNSNES.....	253	8	36	8	16	27	12	134	55	24	55	12	
TROMSØ.....	395	8	63	4	57	48	15	180	107	44	29	21	
SKJERVØY.....	296	-	-	-	17	25	17	178	110	59	9	59	
1975													
HELE FYLKET.....	351	11	30	5	40	37	11	188	112	59	17	29	
HANDELSDISTRIKT													
HARSTAD.....	84	4	3	1	7	5	6	53	36	15	2	5	
INDRE SØR-TROMS.....	12	1	-	-	4	1	-	5	2	2	1	1	
FINNSNES.....	41	1	3	2	3	3	3	23	12	6	5	3	
TROMSØ.....	201	5	24	2	23	27	2	99	55	35	9	19	
SKJERVØY.....	13	-	-	-	3	1	-	8	7	1	-	1	
KJØNN													
MENN.....	326	11	20	5	40	35	11	177	110	50	17	27	
KVINNER.....	25	-	10	-	-	2	-	11	2	9	-	2	
ALDER													
UNDER 14 ÅR.....	32	-	-	-	-	-	6	26	12	14	-	-	
14-17 ÅR.....	85	3	8	-	-	3	3	64	44	14	6	4	
18-20 ÅR.....	84	3	10	-	13	5	-	42	28	10	4	11	
21-24 ÅR.....	63	2	8	4	12	2	-	28	14	8	6	7	
25 ÅR OG OVER.....	87	3	4	1	15	27	2	28	14	13	1	7	
SIKTEDE PR. 100 000													
1)													
INNBYGGERE													
HELE LANDET.....	333	7	17	7	28	36	13	202	110	65	27	23	
HELE FYLKET.....	269	8	23	4	31	28	8	144	86	45	13	23	
HANDELSDISTRIKT													
HARSTAD.....	290	14	10	4	24	17	21	183	124	52	7	17	
INDRE SØR-TROMS.....	116	10	-	-	38	10	-	48	19	19	10	10	
FINNSNES.....	161	4	12	7	12	12	12	90	47	23	20	12	
TROMSØ.....	377	9	45	4	43	50	4	186	103	66	17	36	
SKJERVØY.....	107	-	-	-	25	8	-	66	58	8	-	8	

KILDE: NOS KRIMINALSTATISTIKK. FORBRYTELSENER. DESSUTEN MATERIALE I BYRÅET.

1) INNBYGGERE 5 ÅR OG OVER PR. 1. JANUAR.

TABELL 16.3. DOMFELTE, BOTLAGTE OG PÅTALEFRITATTE FOR FORBRYTELSE, ETTER KJØNN, REAKSJONENS ART, HANDELSDISTRIKT OG ALDER. BOSTED. 1974 OG 1975

HANDELSDISTRIKT	I ALT	KJØNN		REAKSJONENS ART							ANNEN REAKSJON
		MENN	KVIN- NER	UBE- TINGET FENG- SEL	UBE- TINGET OG BE- TINGET FENG- SEL	BE- TINGET FENG- SEL	BE- TINGET FENG- SEL UBE- TINGET BOT	UBE- TINGET OG BOT	OVER- FØRING TIL BARNE- NEMND ELLER PÅTALE- UNN- LATELSE	DOMS- UT- SET- TELSE	
1974											
ALLE STRAFFBARE											
HELE FYLKET.....	274	259	15	77	23	68	14	16	60	16	-
HANDELSDISTRIKT											
HARSTAD.....	51	49	2	11	3	12	1	2	16	6	-
INDRE SØR-TROMS.....	17	14	3	3	2	4	-	1	2	5	-
FINNSNES.....	33	32	1	6	2	15	1	3	6	-	-
TROMSØ.....	142	134	8	56	13	31	9	6	22	5	-
SKJERVØY.....	31	30	1	1	3	6	3	4	14	-	-
STRAFFBARE											
1) PR. 100 000 INNBYGGERE											
HELE LANDET.....	335	312	23	99	13	102	15	17	75	13	1
HELE FYLKET.....	261	247	14	74	22	65	13	15	57	15	-
HANDELSDISTRIKT											
HARSTAD.....	215	207	8	46	13	51	4	8	68	25	-
INDRE SØR-TROMS.....	198	163	35	35	23	47	-	12	23	58	-
FINNSNES.....	161	156	5	29	10	73	5	15	29	-	-
TROMSØ.....	334	315	19	132	30	73	21	14	52	12	-
SKJERVØY.....	323	313	10	10	31	63	31	42	146	-	-
1975											
ALLE STRAFFBARE											
HELE FYLKET.....	263	253	10	79	13	67	16	16	62	10	-
HANDELSDISTRIKT											
HARSTAD.....	67	64	3	14	3	16	1	6	24	3	-
INDRE SØR-TROMS.....	8	8	-	2	-	4	1	1	-	-	-
FINNSNES.....	29	28	1	9	1	9	2	1	7	-	-
TROMSØ.....	144	138	6	49	8	31	12	8	30	6	-
SKJERVØY.....	15	15	-	5	1	7	-	-	1	1	-
ALDER											
14 - 17 RR.....	83	81	2	7	2	12	2	-	53	7	-
18 - 20 ".....	67	63	4	25	4	19	5	6	6	2	-
21 - 24 ".....	50	49	1	21	4	17	4	3	1	-	-
25 RR OG ELDRE.....	63	60	3	26	3	19	5	7	2	1	-
STRAFFBARE											
1) PR. 100 000 INNBYGGERE											
HELE LANDET.....	304	284	20	88	11	92	16	15	70	21	1
HELE FYLKET.....	247	238	9	74	12	63	15	15	58	10	-
HANDELSDISTRIKT											
HARSTAD.....	280	267	13	58	13	67	4	25	100	13	-
INDRE SØR-TROMS.....	93	93	-	23	-	46	12	12	-	-	-
FINNSNES.....	140	135	5	43	5	43	10	5	34	-	-
TROMSØ.....	333	319	14	113	18	72	28	18	70	14	-
SKJERVØY.....	154	154	-	52	10	72	-	-	10	10	-

KILDE: NOS KRIMINALSTATISTIKK REAKSJONER. DESSUTEN MATERIALE I BYRRRET
1) INNBYGGERE 14 RR OG OVER PR. 1. JANUAR

TABELL 16.4. SIVILE SAKER ETTER AVGJØRELSE. FORLIKSRRD. 1974 OG 1975

FORLIKSRRD	I ALT	AVVIST, HEVET ELLER BORTFALT	FORLIKT	PRØDMT	VIST TIL RETTE	ANKESAKER
BY-/HERREDSRETT						
TVISTEMRL BEHANDLET VED FORLIKSRRDENE						
HELE FYLKET 1974 ¹⁾	3913	937	170	2268	538	-
1975 ¹⁾	3940	729	169	2501	541	-
1975						
FORLIKSRRD						
BYKOMMUNER						
HARSTAD.....	518	41	55	339	83	-
TROMSØ.....	1771	469	20	1061	221	-
HERREDSKOMMUNER						
KVÆFJORD.....	26	-	-	25	1	-
SKRNLAND.....	75	32	1	36	6	-
BJARKØY.....	4	1	2	1	-	-
IBESTAD.....	34	2	2	15	15	-
GRATANGEN.....	--	--	--	--	--	-
SALANGEN.....	37	14	7	15	1	-
BARDU.....	150	-	17	96	37	-
MÅLSELV.....	184	1	20	141	22	-
SØRREISA.....	55	3	7	31	14	-
DYRØY.....	11	-	2	6	3	-
TRANØY.....	30	3	3	22	2	-
TORSKEN.....	26	-	-	18	8	-
BERG.....	10	1	-	7	2	-
LENVIK.....	373	70	12	233	58	-
BALSFJORD.....	108	15	-	77	16	-
KARLSØY.....	98	32	3	56	7	-
LYNGEN.....	92	17	11	48	16	-
STORFJORD.....	25	-	1	21	3	-
KÅFJORD.....	35	7	2	19	7	-
SKJERVØY.....	139	2	2	125	10	-
NORDREISA.....	87	9	2	67	9	-
KVÅNANGEN.....	52	10	-	42	-	-
TVISTEMRL AVSLUTTET VED BY- OG HERREDSRETTENE						
HELE FYLKET 1974.....	392	41	70	281	-	5
1975.....	396	30	89	277	-	3
1975						
²⁾						
DOMSSOGN						
TRONDENES.....	103	1	29	73	-	2
SENJA.....	64	8	10	46	-	1
MALANGEN.....	69	11	14	44	-	-
LYNGEN.....	51	5	11	35	-	-
TROMSØ.....	109	5	25	79	-	-
BYRETTENE.....	109	5	25	79	-	-
HERREDSRETTENE.....	287	25	64	198	-	3

KILDE : NOS SIVILRETTSSSTATISTIKK OG MATERIALE I BYRRET.

1) OPPGAVE MANGLER FOR GRATANGEN FORLIKSRRD I 1974 OG 1975.

2) GRATANGEN OG SALANGEN HERREDER ER MED UNDER OFOTEN DOMSSOGN I NORDLAND FYLKE.

17. UTDANNING

Figur 17.1

Stor andel elever i videregående skoler i aldersgruppen 16-18 år finnes i sentrale kommuner med allsidig skoletilbud. Utkantkommuner med stor avstand til skolesentrene har gjennomgående relativt liten andel i videregående skoler. Muligheten til å få arbeid kan også påvirke andelen. Godt arbeids-tilbud kan føre til lav andel i videregående skoler.

Tabell 17.1 - 17.5

Tallene gjelder situasjonen pr. 1. oktober i oppgaveåret.

Tabell 17.1 omfatter elever ved grunnskoler og videregående skoler, og studenter ved universiteter og høyskoler som går på skole i fylket. Grupperingen etter skoleslag bygger på Standard for næringsgruppering. I tallet for elever ved grunnskoler inngår det også elever ved framhalds- og spesialskoler. Med videregående skoler menes folkehøyskoler, realskoler, gymnas og fag- og yrkesskoler. Betegnelsen universitet er nyttet både om universitetene og de vitenskapelige høyskolene, mens høyskoler er nyttet som betegnelse på distriktshøyskoler, lærerskoler, tekniske skoler, sosialskoler, skoler for videreutdanning i sykepleie, militære høyskoler og andre høyskoler.

I tabell 17.2 er det for elever i videregående skoler i fylket gitt opplysninger om den typen utdanning de får. Utdanningene er gruppert i samsvar med Standard for utdanningsgruppering. Bare elever som deltar i utdanninger av en normal varighet på minst 300 undervisningstimer pr. år er med i statistikken.

Tabell 17.3 omfatter elever ved videregående skoler som er hjemmehørende i fylket.

I tabell 17.4 er de elever som går på skole i andre fylker enn hjemstedsfylket fordelt etter skolefylke. Denne tabellen gir også tall for elever i videregående skoler etter skoleslag. Skolene er gruppert etter den utdanning som flertallet av skolens elever deltar i. Dette medfører f.eks. at det under gymnas og realskoler er med noen elever som får annen utdanning enn gymnas- og realskoleutdanning (fagkurs for studenter o.l.).

Tabell 17.5 gir tilsvarende tall som tabell 17.4 for studenter ved universiteter og høyskoler som er bosatt i fylket.

Tabell 17.6

Tabellen omfatter voksenopplæringskurs som arrangeres av skoleverket:

- a. På oppdrag av fylkesarbeidskontorene med utgiftene dekket under kap. 530 på statsbudsjettet "Særlige sysselsettingstiltak".
- b. På skolens initiativ og finansiert over skolens eget budsjett eller med tilskudd fra Kirke- og undervisningsdepartementet.

Kursene er gruppert i samsvar med Standard for utdanningsgruppering.

Tabell 17.7

I tabellen er det gitt tall for voksenopplæring og folkeopplysning arrangert av folkeopplysningsorganisasjoner som er medlemmer av Samnemnda for studiearbeid. Tabellen omfatter bare kurs der det er søkt om statstilskott over Kirke- og undervisningsdepartementets budsjett.

Kursene er gruppert etter en inndeling som Samnemnda har utarbeidd.

Figur 17.1. Elever i videregående skoler i aldersgruppen 16-18 år i prosent av alle personer i gruppen. 1975. Kommuner
 Landsgjennomsnitt: 55.
 Fylkesgjennomsnitt: 48.

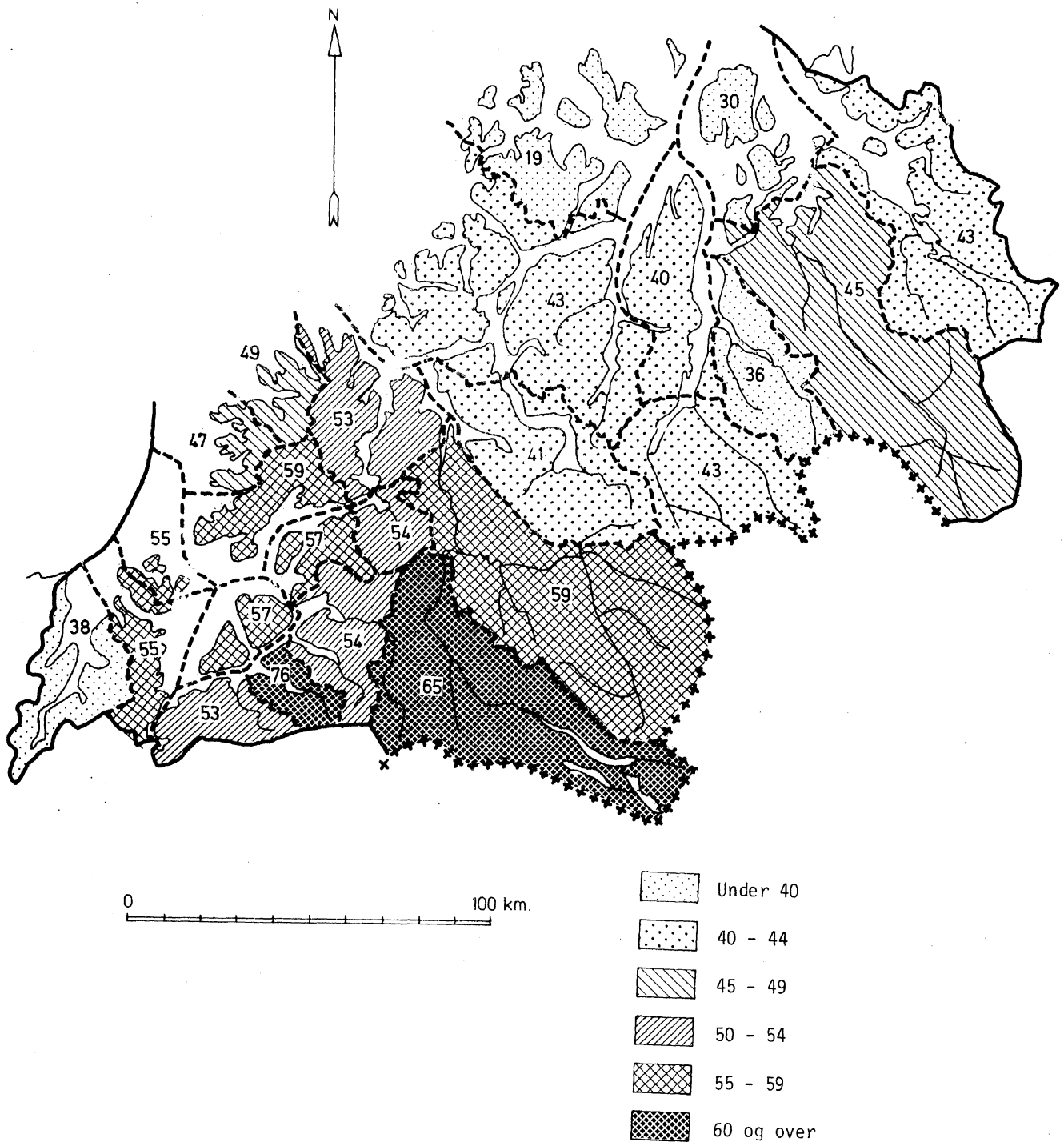

TABELL 17.1. ELEVER VED SKOLER I FYLKET ETTER KJØNN OG SKOLESLAG. SKOLEKOMMUNER. 1973 OG 1974

SKOLEKOMMUNE	SKOLESLAG	MENN OG KVINNER		MENN		KVINNER	
		1973	1974	1973	1974	1973	1974
19	TROMS	29327	30309	15334	15713	13993	14596
	GRUNNSKOLE	23333	23774	11926	12128	11407	11646
	VIDEREGRENDE SKOLE	4599	4962	2593	2642	2006	2320
	UNIVERSITETET OG HØGSKOLE	1395	1573	815	945	580	630
523	HARSTAD H.D.	6320	6522	3290	3338	3030	3184
1901	HARSTAD	4492	4683	2365	2423	2127	2260
	GRUNNSKOLE	3338	3495	1679	1735	1659	1760
	VIDEREGRENDE SKOLE	1108	1144	641	645	467	499
	HØGSKOLE	46	44	45	43	1	1
1911	KVÆFJORD	498	515	257	266	241	249
	GRUNNSKOLE	464	466	240	249	224	217
	VIDEREGRENDE SKOLE	34	49	17	17	17	32
1913	SKRÅNLAND	628	668	333	332	295	336
	GRUNNSKOLE	628	574	333	305	295	269
	VIDEREGRENDE SKOLE	-	94	-	27	-	67
1915	BJARKØY	107	103	60	59	47	44
	GRUNNSKOLE	107	103	60	59	47	44
1917	IBESTAD	595	553	275	258	320	295
	GRUNNSKOLE	501	467	247	236	254	231
	VIDEREGRENDE SKOLE	94	86	28	22	66	64
524	INDRE SØR-TROMS H.D.	1785	1945	895	953	890	992
1919	GRATANGEN	323	317	177	174	146	143
	GRUNNSKOLE	323	317	177	174	146	143
1921	SALANGEN	511	670	230	307	281	363
	GRUNNSKOLE	511	526	230	236	281	290
	VIDEREGRENDE SKOLE	-	144	-	71	-	73
1922	BARDU	667	686	339	339	328	347
	GRUNNSKOLE	667	673	339	339	328	334
	VIDEREGRENDE SKOLE	-	13	-	-	-	13
1926	DYRØY	284	272	149	133	135	139
	GRUNNSKOLE	284	272	149	133	135	139
531	FINNSNES H.D.	5859	5932	3073	3059	2786	2873
1924	MÅLSELV	1853	1861	1029	1029	824	832
	GRUNNSKOLE	1406	1379	734	721	672	658
	VIDEREGRENDE SKOLE	447	482	295	308	152	174
1925	SØRREISA	576	611	294	304	282	307
	GRUNNSKOLE	576	597	294	304	282	293
	VIDEREGRENDE SKOLE	-	14	-	-	-	14
1927	TRANØY	391	367	213	203	178	164
	GRUNNSKOLE	391	367	213	203	178	164
1928	TORSKEN	275	273	137	131	138	142
	GRUNNSKOLE	275	273	137	131	138	142
1929	BERG	226	247	102	113	124	134
	GRUNNSKOLE	226	247	102	113	124	134
1931	LENVIK	2538	2573	1298	1279	1240	1294
	GRUNNSKOLE	2059	2045	1066	1057	993	988
	VIDEREGRENDE SKOLE	479	528	232	222	247	306
532	TROMSØ H.D.	13057	13533	6917	7169	6140	6364
1902	TROMSØ	10324	10699	5573	5783	4751	4916
	GRUNNSKOLE	6690	6949	3473	3608	3217	3341
	VIDEREGRENDE SKOLE	2285	2221	1330	1275	955	946
	UNIVERSITET OG HØGSKOLE	1349	1529	770	900	579	629
1933	BALSFJORD	1146	1278	572	639	574	639
	GRUNNSKOLE	1146	1278	572	639	574	639
1936	KARLSØY	598	558	298	271	300	287
	GRUNNSKOLE	598	558	298	271	300	287
1938	LYNGEN	706	708	331	321	375	387
	GRUNNSKOLE	626	625	312	306	314	319
	VIDEREGRENDE SKOLE	80	83	19	15	61	68
1939	STORFJORD	283	290	143	155	140	135
	GRUNNSKOLE	283	290	143	155	140	135
533	SKJERVØY H.D.	2306	2377	1159	1194	1147	1183
1940	KÅFJORD	556	577	266	280	290	297
	GRUNNSKOLE	556	577	266	280	290	297
1941	SKJERVØY	610	617	305	313	305	304
	GRUNNSKOLE	610	617	305	313	305	304
1942	NORDREISA	784	837	420	439	364	398
	GRUNNSKOLE	712	733	389	399	323	334
	VIDEREGRENDE SKOLE	72	104	31	40	41	64
1943	KVÆNANGEN	356	346	168	162	188	184
	GRUNNSKOLE	356	346	168	162	188	184

KILDE : MATERIALE I BYRRET.

TABELL 17.2. ELEVER I VIDEREØRENDE SKOLER I FYLKET ETTER KJØNN OG UTDANNINGENS ART. 1974 OG 1975

UTDANNINGENS ART	MENN OG KVINNER		MENN		KVINNER		PROSENTANDEL KVINNER	
	1974	1975	1974	1975	1974	1975	1974	1975
HELE FYLKET.....	4962	5004	2642	2650	2320	2354	46,8	47,0
ALLMENT FAGFELT.....	2031	2114	897	933	1134	1181	55,8	55,9
UTVIDET GRUNNSKOLEUTDANNING.....	-	-	-	-	-	-	-	-
GYMNASUTDANNING.....	1563	1675	782	856	781	819	50,0	48,9
FOLKEHØGSKOLEUTDANNING.....	436	439	88	77	348	362	79,8	82,5
REALSKOLEUTDANNING.....	-	-	-	-	-	-	-	-
ANNEN ALLMENNUTDANNING.....	32	-	27	-	5	-	15,6	-
HUMANIORA OG ESTETIKK.....	37	20	10	13	27	7	73,0	35,0
RELIGIONSFAG.....	-	-	-	-	-	-	-	-
HUMANISTISKE FAG ELLERS.....	-	-	-	-	-	-	-	-
REKLAMETEGNING OG DEKORASJON.....	-	-	-	-	-	-	-	-
MUSIKKFAG.....	13	20	10	13	3	7	23,1	35,0
BILDENDE KUNST.....	-	-	-	-	-	-	-	-
BRUKSKUNST.....	24	-	-	-	24	-	100,0	-
TEATERFAG.....	-	-	-	-	-	-	-	-
ESTETISKE FAG ELLERS.....	-	-	-	-	-	-	-	-
UNDERVISNING.....	40	30	24	17	16	13	40,0	43,3
BARNEHAGELÆRERUTDANNING.....	-	-	-	-	-	-	-	-
KLASSELÆRERUTDANNING.....	6	-	3	-	3	-	50,0	-
FAGLÆRERUTDANNING.....	34	30	21	17	13	13	38,2	43,3
UNDERVISNINGSFAG ELLERS.....	-	-	-	-	-	-	-	-
ADMINISTRASJON OG ØKONOMI.....	846	764	377	320	469	444	55,4	58,1
ADMINISTRASJON OG ØKONOMI, UOPPGITT	-	-	-	-	-	-	-	-
FAGGRUPPE.....	119	10	38	2	81	8	68,1	80,0
ADMINISTRATIVE FAG.....	60	64	35	41	25	23	41,7	35,9
KONTOR- OG HANDELSFAG GENERELT.....	221	163	128	92	93	71	42,1	43,6
KONTORFAG.....	331	419	98	107	233	312	70,4	74,5
HANDELSFAG.....	115	108	78	78	37	30	32,2	27,8
SOSIALFAG.....	-	-	-	-	-	-	-	-
MERKANTILE FAG ELLERS.....	-	-	-	-	-	-	-	-
INDUSTRI, HÅNDVERK OG TEKNIKK.....	1091	1180	955	997	136	183	12,5	15,5
INDUSTRI, HÅNDVERK OG TEKNIKK, UOPPGITT	-	-	-	-	-	-	-	-
TEKSTIL-, SØM- OG LÆRWAREFAG.....	99	111	-	-	99	111	100,0	100,0
FINMEKANISKE FAG.....	-	-	-	-	-	-	-	-
MEKANISKE FAG ELLERS.....	380	435	379	432	1	3	0,3	0,7
JERN- OG METALLFAG ELLERS.....	76	58	76	54	-	4	-	6,9
ELEKTROFAG.....	322	303	317	300	5	3	1,6	1,0
TREARBEIDS-, BYGGE- OG ANLEGGSFAG.....	148	178	141	166	7	12	4,7	6,7
GRAFISKE FAG.....	-	-	-	-	-	-	-	-
NÆRINGSMIDDELFAG.....	13	17	5	9	8	8	61,5	47,1
INDUSTRIELLE, HÅNDVERKSMESSEIGE OG	-	-	-	-	-	-	-	-
TEKNISKE FAG ELLERS.....	53	78	37	36	16	42	30,2	53,8
SAMFERDSEL.....	204	189	191	172	13	17	6,4	9,0
MARITIME NAVIGASJONSFAG.....	106	89	106	89	-	-	-	-
MARITIME MASKINISTFAG.....	70	63	70	63	-	-	-	-
SJØFARTSFAG ELLERS.....	-	-	-	-	-	-	-	-
VEGTRAFIKKFAG.....	-	-	-	-	-	-	-	-
POSTALE FAG.....	-	-	-	-	-	-	-	-
TELEKOMMUNIKASJONSFAG	28	37	15	20	13	17	46,4	45,9
TRANSPORT- OG KOMMUNIKASJONSFAG	-	-	-	-	-	-	-	-
ELLERS.....	-	-	-	-	-	-	-	-
HELSEVERN.....	338	233	33	28	305	205	90,2	88,0
SYKEPLEIEFAG.....	239	190	23	28	216	162	90,4	85,3
TANNPLEIEFAG.....	23	24	-	-	23	24	100,0	100,0
BARNEPLEIEFAG.....	-	-	-	-	-	-	-	-
VERNEPLEIEFAG.....	29	-	5	-	24	-	82,8	-
APOTEKFAK.....	47	19	5	-	42	19	89,4	100,0
TERAPEUTISKE FAG.....	-	-	-	-	-	-	-	-
HELSEVERNFAK ELLERS.....	-	-	-	-	-	-	-	-
JORDBRUK, SKOGBRUK OG FISKE.....	78	93	59	62	19	31	24,4	33,3
JORDBRUKSFAG.....	63	69	51	54	12	15	19,0	21,7
GARTNERI- OG HAGEBRUKSFAG.....	15	24	8	8	7	16	46,7	66,7
SKOGBRUKSFAG.....	-	-	-	-	-	-	-	-
FISKEFAG.....	-	-	-	-	-	-	-	-
TJENESTEYTING OG FORSVAR.....	297	381	96	108	201	273	67,7	71,7
HUSSTELLFAG.....	163	216	1	-	162	216	99,4	100,0
HOTELL- OG RESTAURANTFAG.....	55	71	51	59	4	12	7,3	16,9
HYGIENE OG SKJØNNHETSPLEIEFAG.....	36	37	1	2	35	35	97,2	94,6
VAKTMESTER- OG RENGJØRINGSFAG.....	-	-	-	-	-	-	-	-
FOTOGRAFFAG.....	-	-	-	-	-	-	-	-
IDRETTS- OG UNGDOMSLEDERUTDANNING.....	-	21	-	11	-	10	-	47,6
SIVILE OVERVRKINGS- OG TRYGGINGSFAG.....	-	-	-	-	-	-	-	-
MILITÆRE FAG.....	43	36	43	36	-	-	-	-

KILDE : MATERIALE I BYRRET.

TABELL 17.3. ELEVER SOM ER BOSATT I FYLKET OG GÅR I VIDEREGRENDE SKOLER ETTER SKOLESTED.
BOSTEDSKOMMUNER. 1974 OG 1975

BOSTEDSKOMMUNE	I ALT	PR SKOLE I BOSTEDS- KOMMUNEN	PR SKOLE I ANNEN KOMMUNE I FYLKET	PR SKOLE I ANNEN FYLKE	PR SKOLE I ANNEN FYLKE	PROSENT				ELEVER I VIDERE- GRENDE SKOLER I ALDERSGRUPPEN I PROSENT AV PER- SONER I GRUPPEN	
						I ALT	I BOSTEDS- KOMMUNEN	I ANNEN KOMMUNE I FYLKET	PR SKOLE I ANNEN	16-18 ÅR	19-24 ÅR
HELE FYLKET	1974. 1975.	5078 5231	2294 2326	1815 1921	969 984	100 100	45,2 44,5	35,7 36,7	19,1 18,8	43,3 47,6	10,2 10,3
1 9 7 5											
523 HARSTAD H.D.	1228	603	356	269	100	49,1	29,0	21,9		52,7	10,9
1901 HARSTAD	816	570	95	151	100	69,9	11,6	18,5		54,6	11,1
1911 KVÆFJORD	103	4	63	36	100	3,9	61,2	35,0		37,7	6,0
1913 SKÅNLAND	127	6	77	44	100	4,7	60,6	34,6		52,7	12,7
1915 BJARKØY	40	-	25	15	100	-	62,5	37,5		54,8	15,7
1917 IBESTAD	142	23	96	23	100	16,2	67,6	16,2		57,0	15,2
524 INDRE SØR- TROMS H.D.	475	76	253	146	100	16,0	53,3	30,7		62,0	11,8
1919 GRATANGEN	92	-	46	46	100	-	50,0	50,0		75,5	10,1
1921 SALANGEN	132	62	37	33	100	47,0	28,0	25,0		53,6	12,8
1922 BARDU	172	14	105	53	100	8,1	61,0	30,8		65,0	11,5
1926 DYRØY	79	-	65	14	100	-	82,3	17,7		56,7	12,8
531 FINNSMES H.D.	1103	401	536	166	100	36,4	48,6	15,0		54,3	10,3
1924 MÅLSELV	308	166	89	53	100	53,9	28,9	17,2		58,5	7,5
1925 SØRREISA	119	3	90	26	100	2,5	75,6	21,8		53,9	9,6
1927 TRANØY	113	11	83	19	100	9,7	73,5	16,8		58,9	15,2
1928 TORSKEN	55	-	49	6	100	-	89,1	10,9		46,8	12,2
1929 BERG	63	-	56	7	100	-	88,9	11,1		48,1	15,4
1931 LENVIK	465	221	169	55	100	49,7	38,0	12,4		52,5	11,1
532 TROMSØ H.D.	1988	1167	533	288	100	58,7	26,8	14,5		41,3	9,5
1902 TROMSØ	1518	1164	129	225	100	76,7	8,5	14,8		43,2	9,6
1933 BALSFJORD	213	-	190	23	100	-	89,2	10,8		41,2	8,0
1936 KARLSØY	59	-	49	10	100	-	83,1	16,9		19,0	7,6
1938 LYNGEN	141	3	121	17	100	2,1	85,8	12,1		39,7	11,8
1939 STORFJORD	57	-	44	13	100	-	77,2	22,8		43,2	8,7
533 SKJERVØY H.D.	437	79	243	115	100	18,1	55,6	26,3		38,1	11,6
1940 KRÆFJORD	104	-	84	20	100	-	80,8	19,2		35,5	10,4
1941 SKJERVØY	113	-	74	39	100	-	65,5	34,5		30,3	13,6
1942 NORDREISA	149	79	45	25	100	53,0	30,2	16,8		43,2	8,3
1943 KVÆNANGEN	71	-	40	31	100	-	56,3	43,7		43,0	18,4

KILDE : MATERIALE I BYRÅET.

TABELL 17.4. ELEVER SOM ER BOSATT I FYLKET OG GÅR I VIDEREGRENDE SKOLER ETTER SKOLESLAG.
SKOLEFYLKER. 1974 OG 1975

SKOLEFYLKE	I ALT	FOLKE- HØG- SKOLER	GYMNAS OG REAL- SKOLER	FAG- SKOLER FOR LAND- BRUK OG FISKE	FAG- OG YRKES- SKOLER FOR HÅND- VERK OG INDUSTRI	FAG- OG YRKES- SKOLER FOR TRAN- SPORT OG KOM- MUNI- KASJON	SKOLER FOR ADMINI- STRASJON OG ØKONOMI	SKOLER FOR HELSE- STELL OG SOSIAL- ARBEID	FAG- OG YRKES- SKOLER ELLERS
				1974					
ELEVER BOSATT I FYLKET	5078	363	1741	134	1351	313	676	236	264
PR SKOLE I BOSTEDS- FYLKET	4109	246	1535	54	1146	207	609	152	160
1975									
ELEVER BOSATT I FYLKET	5231	359	1894	173	1359	328	645	175	298
PR SKOLE I BOSTEDS- FYLKET	4247	227	1714	76	1163	237	567	95	168
PR SKOLE I ANDRE FYLKER	984	132	180	97	196	91	78	80	130
ØSTFOLD	30	5	9	6	7	1	1	1	-
AKERSHUS	22	3	2	-	2	-	5	3	7
OSLO	120	2	8	-	15	21	22	19	33
HEDMARK	9	2	-	4	-	-	-	-	3
OPPLAND	15	6	3	1	1	-	-	-	4
BUSKERUD	48	5	7	3	10	-	-	3	20
VESTFOLD	24	1	1	1	1	10	1	3	6
TELEMARK	12	4	1	1	-	5	1	-	-
AUST-AGDER	13	2	2	1	4	3	-	1	-
VEST-AGDER	18	2	-	1	-	7	-	1	7
ROGALAND	25	5	1	2	1	8	2	2	4
HORDALAND	57	10	5	-	6	7	1	3	25
SOGN OG FJORDANE	9	-	8	-	1	-	-	-	-
MØRE OG ROMSDAL	10	4	2	-	1	-	-	2	1
SØR-TRØNDELAG	44	4	3	1	13	11	3	8	1
NORD-TRØNDELAG	27	4	1	8	4	3	1	3	3
NORDLAND	356	34	89	59	88	15	36	19	16
FINNMARK	145	39	38	9	42	-	5	12	-
ELEVER BOSATT I FYLKET PROSENTVIS FORDELT ETTER SKOLESLAG	100	6,9	36,2	3,3	26,0	6,3	12,3	3,3	5,7

KILDE : MATERIALE I BYRÅET.

TABELL 17.5. STUDENTER SOM ER BOSATT I FYLKET OG STUDERER VED UNIVERSITETER OG HØGSKOLER, ETTER SKOLESLAG, SKOLEFYLKER, 1974

SKOLEFYLKE	I ALT	UNI- VERSI- TETER	DIS- TRIKTS- HØG- SKOLER	LÆRER- SKOLER	TEKNISKE SKOLER	SOSIAL- SKOLER	SKOLER FOR VIDERE- UTDANNING I SYKE- PLEIE	ANDRE HØG- SKOLER
STUDENTER BOSATT I FYLKET.....	1789	1037	75	382	240	9	3	43
PÅ SKOLE I BOSTEDSFYLKET.....	879	578	-	208	80	-	-	13
PÅ SKOLE I ANDRE FYLKER.....	910	459	75	174	160	9	3	30
ØSTFOLD.....	5	-	-	3	2	-	-	-
AKERSHUS.....	43	10	-	13	16	-	-	4
OSLO.....	277	228	-	21	1	3	3	21
HEDMARK.....	8	-	-	8	-	-	-	-
OPPLAND.....	8	-	4	-	4	-	-	-
BUSKERUD.....	3	-	-	-	3	-	-	-
VESTFOLD.....	3	-	-	3	-	-	-	-
TELEMARK.....	16	-	2	9	5	-	-	-
AUST-AGDER.....	1	-	-	-	1	-	-	-
VEST-AGDER.....	20	-	8	12	-	-	-	-
ROGALAND.....	19	-	11	2	2	2	-	2
HORDALAND.....	105	83	-	14	5	-	-	3
SOGN OG FJORDANE.....	-	-	-	-	-	-	-	-
MØRE OG ROMSDAL.....	27	-	21	4	2	-	-	-
SØR-TRØNDELAG.....	196	138	-	9	45	4	-	-
NORD-TRØNDELAG.....	12	-	-	12	-	-	-	-
NORDLAND.....	137	-	29	35	73	-	-	-
FINNMARK.....	30	-	-	29	1	-	-	-

KILDE : NOS UTDANNINGSSTATISTIKK. UNIVERSITETER OG HØGSKOLER. DESSUTEN MATERIALE I BYRRET.

TABELL 17.6. VOKSENOPPLÆRING I SKOLEVERKET OG YRKESOPPLÆRING FOR VOKSNE, ETTER ARRANGØR OG UTDANNINGENS ART. KURS OG DELTAKERE. SKOLERET 1974-75

UTDANNINGENS ART	KURS ARRANGERT AV FYLKESARBEIDSKONTORET				KURS ARRANGERT AV SKOLENE			
	KURS		DELTAKERE		KURS		DELTAKERE	
	I ALT	PST. AV HELE LANDET	I ALT	PST. AV HELE LANDET	I ALT	PST. AV HELE LANDET	I ALT	PST. AV HELE LANDET
HELE FYLKET.....	51	8,6	618	8,8	77	4,7	972	3,5
ALLMENT FAGFELT.....	-	-	-	-	66	7,8	817	5,5
GRUNNSKOLEUTDANNING PÅ UNGDOMSTRINNET.....	-	-	-	-	3	13,6	24	5,8
GRUNNSKOLE, VOKSENOPPLÆRING.....	-	-	-	-	32	10,1	420	8,5
GYMNASUTDANNING.....	-	-	-	-	4	6,3	119	7,2
GYMNASUTDANNING, DELEKSAMEN.....	-	-	-	-	27	6,1	254	3,2
HUMANIORA OG ESTETIKK.....	-	-	-	-	-	-	-	-
HUMANISTISKE FAG ELLERS.....	-	-	-	-	-	-	-	-
REKLAMETEGNING OG DEKORASJON.....	-	-	-	-	-	-	-	-
BILDENDE KUNST.....	-	-	-	-	-	-	-	-
BRUKSKUNST.....	-	-	-	-	-	-	-	-
UNDERVISNING.....	1	25,0	15	20,8	-	-	-	-
UNDERVISNINGSFAG ELLERS.....	1	25,0	15	20,8	-	-	-	-
ADMINISTRASJON OG ØKONOMI.....	7	10,3	101	8,6	9	3,6	130	2,7
ØKONOMISK-ADMINISTRATIVE FAG.....	-	-	-	-	-	-	-	-
ADMINISTRATIVE FAG.....	-	-	-	-	-	-	-	-
KONTOR- OG HANDELSFAG, GENERELT.....	-	-	-	-	4	3,0	65	2,7
SAMFUNNSØKONOMISKE FAG.....	-	-	-	-	-	-	-	-
KONTORFAG.....	4	7,3	64	6,4	3	4,6	48	3,8
HANDELSFAG.....	3	23,1	37	21,6	2	6,7	17	3,2
PRESSEFAG.....	-	-	-	-	-	-	-	-
ANDRE SAMFUNNSFAG.....	-	-	-	-	-	-	-	-
INDUSTRI, HÅNDVERK OG TEKNIKK.....	27	6,9	290	7,3	-	-	-	-
TEKSTIL-, SØM- OG LÆRVAREFAG.....	-	-	-	-	-	-	-	-
FINMEKANISKE FAG.....	-	-	-	-	-	-	-	-
MEKANISKE FAG ELLERS.....	4	6,1	40	6,6	-	-	-	-
JERN- OG METALLFAG ELLERS.....	9	4,7	96	4,8	-	-	-	-
ELEKTROFAG.....	1	16,7	11	14,1	-	-	-	-
TREARBEIDS-, BYGGE- OG ANLEGGSFAG.....	13	15,3	143	17,0	-	-	-	-
GRAFISKE FAG.....	-	-	-	-	-	-	-	-
NÆRINGSMIDDELFAG.....	-	-	-	-	-	-	-	-
INDUSTRIELLE, HÅNDVERKSMESSIGE OG TEKNISKE FAG ELLERS.....	-	-	-	-	-	-	-	-
SAMFERDSEL.....	-	-	-	-	-	-	-	-
MARITIME NAVIGASJONSFAG.....	-	-	-	-	-	-	-	-
MARITIME MASKINISTFAG.....	-	-	-	-	-	-	-	-
SJØFARTSFAG ELLERS.....	-	-	-	-	-	-	-	-
LUFTRAFIKKFAG.....	-	-	-	-	-	-	-	-
VEGTRAFIKKFAG.....	-	-	-	-	-	-	-	-
TELEKOMMUNIKASJONSFAG.....	-	-	-	-	-	-	-	-

KILDE : MATERIALE I BYRRET.

TABELL 17.6 FORTS. VOKSENOPPLÆRING I SKOLEVERKET OG YRKESOPPLÆRING FOR VOKSNE, ETTER ARRANGØR OG UTDANNINGENS ART. KURS OG DELTAKERE. SKOLEÅRET 1974-75

UTDANNINGENS ART	KURS ARRANGERT AV FYLKESARBEIDSKONTORET				KURS ARRANGERT AV SKOLENE			
	KURS		DELTAKERE		KURS		DELTAKERE	
	I ALT	PST. AV HELE LANDET	I ALT	PST. AV HELE LANDET	I ALT	PST. AV HELE LANDET	I ALT	PST. AV HELE LANDET
HELSEVERN.....	4	17,4	65	15,5	-	-	-	-
SYKEPLEIEFAG.....	1	7,1	21	7,5	-	-	-	-
TANNPLEIEFAG.....	-	-	-	-	-	-	-	-
TERAPEUTISKE FAG.....	3	37,5	44	34,4	-	-	-	-
HELSEVERN FAG ELLERS.....	-	-	-	-	-	-	-	-
JORDBRUK, SKOGBRUK OG FISKE.....	2	50,0	24	42,9	-	-	-	-
JORDBRUKSFAG.....	2	66,7	24	54,5	-	-	-	-
GARNERI- OG HAGEBRUKSFAG.....	-	-	-	-	-	-	-	-
SKOGBRUKSUTDANNING.....	-	-	-	-	-	-	-	-
TJENESTEYTING OG FORSVAR.....	10	17,2	123	16,7	2	2,4	25	2,0
HUSSTELLFAG.....	2	9,5	30	9,1	-	-	-	-
HOTELL- OG RESTAURANTFAG.....	8	21,6	93	22,8	-	-	-	-
HYGIENE- OG SKJØNNHETSPLEIEFAG.....	-	-	-	-	-	-	-	-
VAKTMESTER- OG RENGJØRINGSFAG.....	-	-	-	-	-	-	-	-
FOTOGRAFFAG.....	-	-	-	-	-	-	-	-
ANDRE FAG.....	-	-	-	-	2	100,0	25	100,0

TABELL 17.7. VOKSENOPPLÆRING OG FOLKEOPPLYSNING ARRANGERT AV FOLKEOPPLYSNINGSORGANISASJONENE. KURS OG DELTAKERE, ETTER FAG. 1973 OG 1974

1) FAG	KURS		DELTAKERE	
	I ALT	PST. AV HELE LANDET	I ALT	PST. AV HELE LANDET
1 9 7 3 HELE FYLKET	788	2,6	9023	2,4
1 9 7 4 HELE FYLKET	1005	2,8	12034	2,9
FAG ---				
FILOSOFI, RELIGION OG PSYKOLOGI	34	1,5	558	1,4
SPRÅK	176	2,2	1935	2,3
LITTERATUR	1	0,3	5	0,2
MUSIKK, BILLEDKUNST, TEATER OG FILM	50	3,4	697	3,4
HISTORIE OG GEOGRAFI	3	1,0	30	0,7
SAMFUNNSKUNNSKAP OG RETTSLÆRE	157	4,7	1204	4,1
HEIM OG FAMILIE	34	2,0	381	2,1
ORGANISASJONSARBEID OG PEDAGOGIKK	139	3,6	1510	3,6
TEKNIKK, INDUSTRI OG TRANSPORT	33	2,4	373	2,0
ØKONOMI OG NÆRINGS LIV	156	5,6	2591	6,5
REALFAG, NATJRVITENSKAP, HELSESTELL OG IDRETT	55	2,2	846	2,4
FORMING OG PRAKTISKE KURS	160	2,2	1781	2,3
UOPPGITT	7	6,3	123	10,4

KILDE : NOS UTDANNINGSSTATISTIKK. VAKSENOPPLÆRING OG FOLKEOPPLYSNING.
1) BARE KURS SOM HAR OPPGITT TALL PR DELTAKERE ER TATT MED I TABELLEN.

18. FERIE OG FRILUFTSLIV

Tabell 18.1

Oppgavene i tabellen er hentet fra Kommunalteknisk statistikk 1975 som ble utarbeidd ved samarbeid mellom Norske Kommuners Sentralforbund og Statistisk Sentralbyrå. Oppgavene om lengden av turveier i tabell 18.1 omfatter også spaserveier og trimløyper som kommunen har opparbeidd eller vedlikeholder. Med skibakker menes hoppbakker og alpine bakker. Med idrettsbaner menes baner for friidrett, fotball, tennis m.v. Islagte baner omfatter baner for hurtigløp, kunstdløp, bandy og ishockey. Idretts-haller omfatter også ishaller. Med friluftsbad menes utendørs svømmebassenger. Offentlige badeplasser m.v. i sjø eller elv er ikke med.

Opplysningene om godkjente campingplasser gjelder kommunale- og private campingplasser som er godkjent av helsemyndighetene.

Tabell 18.2

I tabellen er hytter, setrer, skogskoier, utleiehytter og andre permanente hus regnet som fritidshus når de brukes bare til fritidsformål og kan nyttes til overnatting. Tallene gjelder bare fritidshus som eies av bosatte i privatbolig. Når et fritidshus eies av flere personer som er bosatt i forskjellige boliger, blir det regnet som like mange fritidshus som det er boliger der eiere bor. Dette fører til at dersom eierne til samme fritidshus bor i tre ulike boliger, blir det regnet som tre hus når fritidshus fordeles etter hvilken kommune de ligger i. Byrået regner med at den overvurdering av tallet på fritidshus som framkommer på denne måten, er ubetydelig.

TABELL 18.1. KOMMUNALE FRITIDSANLEGG OG GODKJENTE CAMPINGPLASSER. KOMMUNER. 1975

HANDELSDISTRIKT KOMMUNE	LENGDE OPPAR- BEIDDE TUR- VEIER	LYS- LØYPE- LENGDE	ANTALL KOMMUNALE FRITIDSANLEGG							GOD- KJENTE CAM- PING- PLASSER	
			SKI- BAKKER	IDRETTS- BANER	IS- LAGTE BANER	IDRETTS- HALLER	SVØMME- HALLER	FRI- LUFTS- BAD	SMRBATHAVNER I ALT		
HELE FYLKET ...	13	61	6	31	6	3	29	-	5	8	25
523 HARSTAD H.D.	10	6	1	3	1	-	4	-	1	5	3
1901 HARSTAD	10	3	1	2	1	-	2	-	1	5	2
1911 KVÆFJORD	-	3	-	1	-	-	-	-	-	-	1
1913 SKRNLAND	-	-	-	-	-	-	2	-	-	-	-
1915 BJARKØY	-	-	-	-	-	-	-	-	-	-	-
1917 IBESTAD
524 INDRE SØR- TROMS H.D.	-	-	1	3	2	-	2	-	1	-	2
1919 GRATANGEN	-	-	-	-	-	-	-	-	-	-	1
1921 SALANGEN	-	-	-	-	-	-	-	-	-	-	-
1922 BARDU	-	-	1	2	1	-	1	-	1	-	1
1926 DYRØY	-	-	-	1	1	-	1	-	-	-	-
531 FINNSNES H.D.	-	18	-	1	-	1	5	-	-	-	1
1924 MRLSELV	-	16	-	1	-	-	1	-	-	-	-
1925 SØRREISA	-	-	-	-	-	1	1	-	-	-	-
1927 TRANØY	-	-	-	-	-	-	1	-	-	-	1
1928 TORSKEN	-	2	-	-	-	-	1	-	-	-	-
1929 BERG	-	-	-	-	-	-	1	-	-	-	-
1931 LENVIK	-	-	-	-	-	-	-	-	-	-	-
532 TROMSØ H.D.	1	31	4	20	3	1	13	-	-	-	9
1902 TROMSØ	1	21	4	19	3	1	8	-	-	-	3
1933 BALSFJORD	-	7	-	-	-	-	3	-	-	-	-
1936 KARLSØY	-	-	-	-	-	-	-	-	-	-	-
1938 LYNGEN	-	3	-	-	-	-	1	-	-	-	1
1939 STORFJORD	-	-	-	1	-	-	1	-	-	-	5
533 SKJERVØY H.D.	2	6	-	4	-	1	5	-	3	3	10
1940 KRÆFJORD	-	3	-	-	-	-	-	-	2	3	2
1941 SKJERVØY	2	3	-	3	-	1	2	-	-	-	-
1942 NORDREISA	-	-	-	1	-	-	1	-	-	-	5
1943 KVÆNANGEN	-	-	-	-	-	-	1	-	1	-	3

KILDE : NORSKE KOMMUNERS SENTRALFORBUND : KOMMUNALTEKNISK STATISTIKK.

TABELL 18.2. BOSATTE I BOLIGER MED FRITIDSHUS, OG FRITIDSHUS ETTER BELIGGENHET. KOMMUNER. 1970

HANDELSDISTRIKT KOMMUNE	BOSATTE		TALLET PÅ FRITIDSHUS ETTER EIERENS (EIERNES) BOSTEDSKOMMUNE							TALLET PÅ FRI- TIDSHUS ETTER BELIG- GENHET
	I ALT	AV DETTE I BOLIG DER BOSATTE EIER		I ALT	FRITIDSHUSETS BELIGGENHET				UOPP- GITT	
		PER- SONER	PRO- SENT		I BO- STEDS- KOM- MUNEN	I EN ANNEN KOMMUNE		I UT- LANDET		
						I FYLKET	UTENFOR FYLKET			
HELE FYLKET ...	134354	10749	8	3134	2035	847	250	1	1	3294
523 HARSTAD H.D.	29753	2971	10	916	632	212	72	-	-	943
1901 HARSTAD	19726	2222	11	692	445	189	58	-	-	489
1911 KVÆFJORD	3234	275	9	94	74	11	9	-	-	180
1913 SKRNLAND	2915	183	6	50	45	1	4	-	-	163
1915 BJARKØY	985	37	4	9	6	2	1	-	-	33
1917 IBESTAD	2893	254	9	71	62	9	-	-	-	78
524 INDRE SØR- TROMS H.D.	11349	1096	10	293	230	42	20	1	-	416
1919 GRATANGEN	1881	117	6	31	22	6	3	-	-	63
1921 SALANGEN	3695	212	6	53	48	3	2	-	-	130
1922 BARDU	3844	744	19	201	155	31	14	1	-	189
1926 DYRØY	1929	23	1	8	5	2	1	-	-	34
531 FINNSNES H.D.	26807	2178	8	586	391	155	39	-	1	751
1924 MÅLSELV	7843	882	11	243	160	55	28	-	-	283
1925 SØRREISA	3122	276	9	70	51	17	1	-	1	83
1927 TRANØY	2240	54	2	14	13	1	-	-	-	78
1928 TORSKEN	1786	169	9	47	22	25	-	-	-	38
1929 BERG	1418	209	15	54	47	6	1	-	-	86
1931 LENVIK	10398	588	6	158	98	51	9	-	-	183
532 TROMSØ H.D.	53554	4192	8	1252	712	425	115	-	-	1050
1902 TROMSØ	38188	3810	10	1146	622	414	110	-	-	652
1933 BALSFJORD	6704	155	2	42	34	7	1	-	-	225
1936 KARLSØY	3055	73	2	14	11	2	1	-	-	80
1938 LYNGEN	3862	91	2	19	15	2	2	-	-	38
1939 STORFJORD	1745	63	4	31	30	-	1	-	-	55
533 SKJERVØY H.D.	12891	312	2	87	70	13	4	-	-	134
1940 KRÆFJORD	3276	12	0	3	2	1	-	-	-	7
1941 SKJERVØY	4866	160	3	48	39	7	2	-	-	61
1942 NORDREISA	2690	101	4	25	19	5	1	-	-	38
1943 KVÆNANGEN	2059	39	2	11	10	-	1	-	-	28

KILDE : FOLKE- OG BOLIGTELLING 1970.

19. VALG

Figur 19.1

Figuren viser valgdeltakingen i fylket i prosent av de med stemmerett ved stortingsvalgene fra 1829 og ved kommunevalgene fra 1901. Valgdeltakingen er symbolisert ved to kurver. Det framgår av disse at valgdeltakingen gjennomgående har vært større ved stortingsvalgene enn ved kommunevalgene. Nedgangen i valgdeltakingen ved stortingsvalget omkring 1900 skyldes at kvinnene i 1909 for første gang stemte ved stortingsvalg.

Figuren bygger på materiale fra Norsk Samfunnsvitenskapelig Datatjeneste.

Figur 19.2

Valgdeltakingen i prosent ved kommunestyre- og fylkestingsvalget 1975 er framstilt i figuren. I de fleste kommunene er valgdeltakingen mellom 60 og 80 prosent, men det finnes også kommuner med valgdeltaking ned mot 55 prosent og opp mot 90 prosent. Årsaker til de relativt store variasjonene i valgdeltakingen kan være kommunikasjonsforhold, avstand til valglokalet og grader av lokalpolitisk engasjement, været valgdagen osv.

Figuren er utarbeidd ved Norsk Samfunnsvitenskapelig Datatjeneste.

Figur 19.3

Figuren viser hvor stor andel Det norske Arbeiderparti og Sosialistisk Valgforbund har av representantene i de enkelte kommunestyrer. Ulikhetene mellom kommunene har en viss sammenheng med næringsstrukturen. Sterkt industrialiserte kommuner har for det meste høye andeler for disse listene, men også kommuner med mange jordbruks-, skogs- og anleggsarbeidere eller fiskere har delvis høye prosenttall. De laveste andelene finnes i mindre industripregede kommuner, særlig på Sør- og Vestlandet.

Tabell 19.1 - 19.4

Tabellene er satt opp på grunnlag av oppgaver som er hentet inn fra valgstyrene i samband med kommunestyre- og fylkestingsvalget 14. og 15. september 1975.

Nærmere detaljer er beskrevet i avsnittet "Prinsipper og definisjoner" i publikasjonene NOS Kommunestyrevalget 1975 og NOS Fylkestingsvalget 1975.

Spesifikasjon av Ikke-sosialistiske felleslister, Upolitiske og lokale lister og Andre lister ved kommunestyrevalget 1975 er gitt i vedlegg 3.

Figur 19.1. Valgdeltaking i prosent ved stortingsvalgene 1829-1973 og ved kommunevalgene 1901-1975. Troms

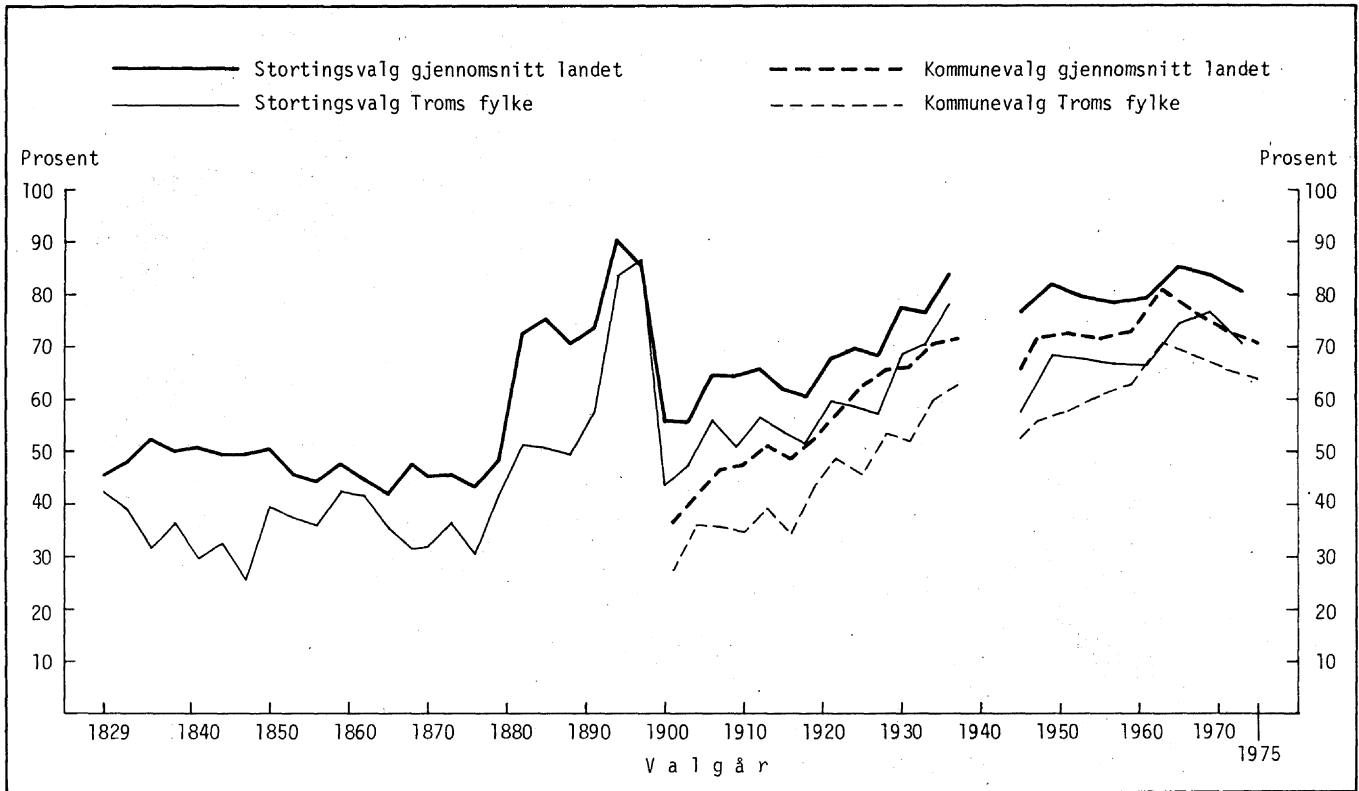

K i l d e : Norsk Samfunnsvitenskapelig Datatjeneste.

Figur 19.2. Valgdeltaking i prosent ved kommunestyre- og fylkestingsvalget 1975. Kommuner.
 Landsgjennomsnitt: 71,5.
 Fylkesgjennomsnitt: 65,1.
 Figuren er produsert av Norsk Samfunnsvitenskapelig Datatjeneste.

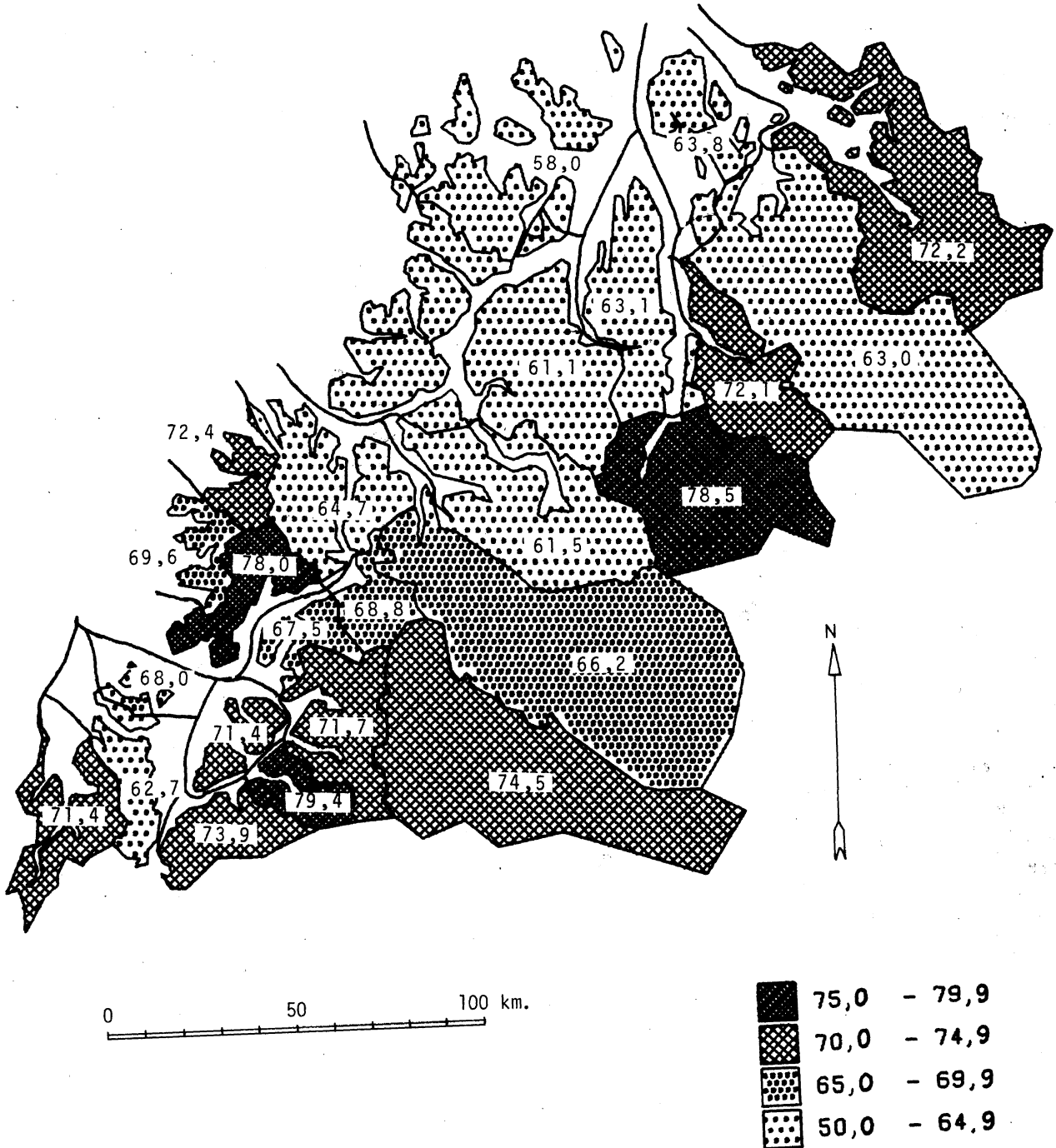

Figur 19.3. Valgte representanter på Det norske Arbeiderpartis liste og Sosialistisk Venstrepartis liste ved kommunestyrevalget 1975 i prosent av alle representanter. Kommuner
 Landsgjennomsnitt: 42,7.
 Fylkesgjennomsnitt: 47,2.

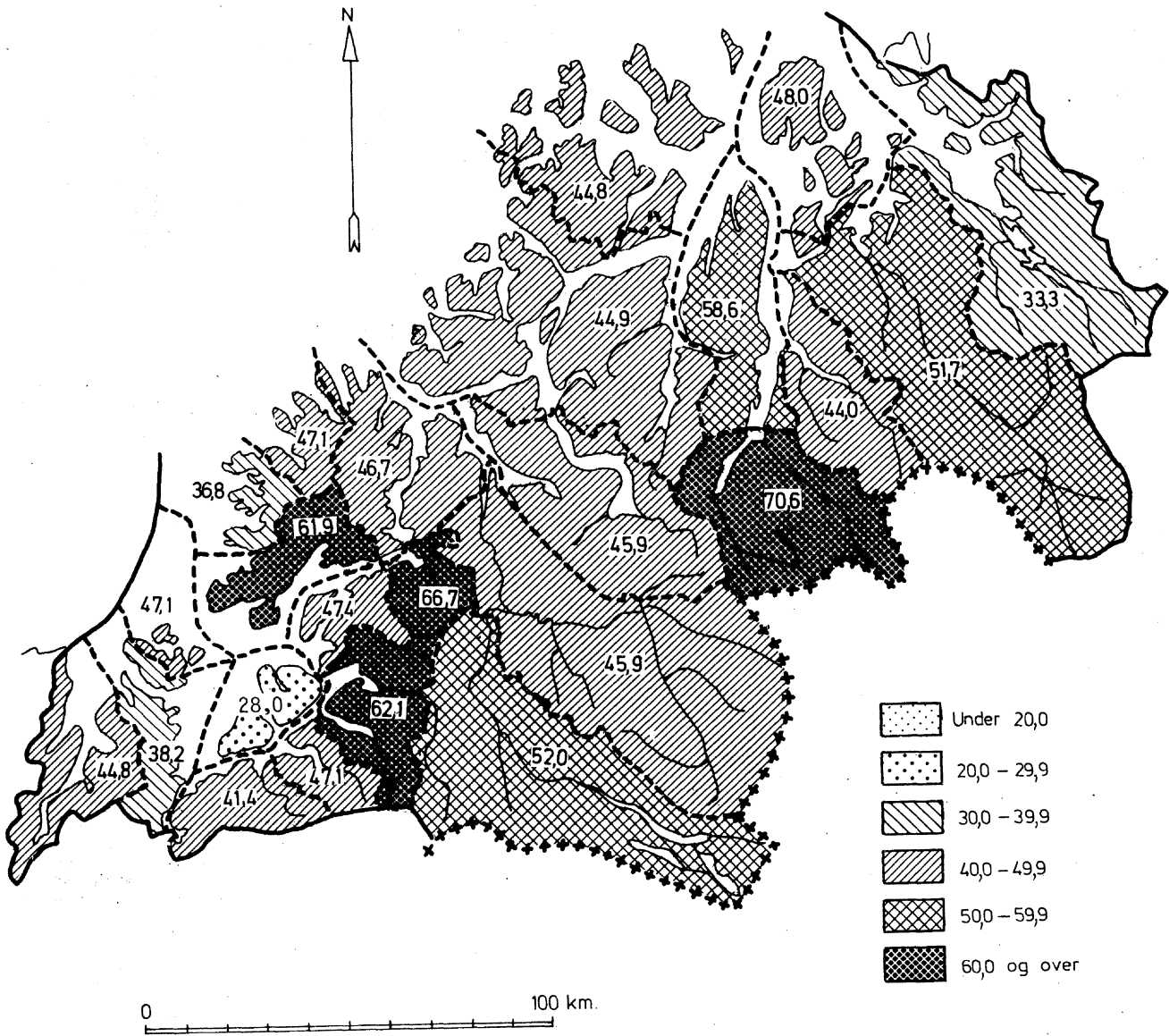

TABELL 19.1. PERSONER MED STEMMERETT, VALGDELTAING OG GODKJENTE STEMNER ETTER PARTI/VALGLISTE VED FYLKESTINGSVALGET 1975. KOMMUNER

KOMMUNE	PERSONER MED STEMMERETT			VALGDEL- TAKING I PRO- SENT 1)	I ALT	ANDERS LANGES PARTI	DET NORSKE ARBEIDER- PARTI	DET NYE FOLKE- PARTIET
	I ALT	MENN	KVINNER					
PROSENT								
HELE FYLKET	93375	47639	45736	63,9	59679	630	23612	1300
1901 HARSTAD	13806	6835	6971	61,9	8544	94	2669	56
1902 TROMSØ	28293	14030	14263	60,4	17080	260	6129	803
1911 KVÆFJORD	2317	1104	1213	70,0	1621	12	537	13
1913 SKRNLAND	2095	1081	1014	72,2	1513	19	727	16
1915 BJARKØY	660	329	331	68,0	449	3	244	5
1917 IBESTAD	1922	1004	918	69,9	1344	4	330	4
1919 GRATANGEN	1201	628	573	78,6	944	5	510	5
1921 SALANGEN	2546	1329	1217	70,5	1796	5	951	5
1922 BARDU	2534	1305	1229	74,0	1874	13	840	15
1924 MRLSELV	5177	2756	2621	65,0	3365	23	1295	23
1925 SØRREISA	2164	1120	1044	67,6	1462	7	822	18
1926 DYRØY	1288	665	623	66,2	853	9	315	2
1927 TRANØY	1496	790	706	76,5	1144	7	555	10
1928 TORSKEN	1111	577	534	66,7	741	3	373	5
1929 BERG	956	508	448	70,6	675	5	296	7
1931 LENVIK	7039	3599	3440	63,3	4459	59	2045	28
1933 BALSFJORD	4566	2408	2158	60,3	2754	22	1148	23
1936 KARLSØY	1942	1046	396	55,4	1076	19	499	5
1938 LYNGEN	2624	1360	1264	61,2	1607	11	773	93
1939 STORFJORD	1193	655	538	76,3	910	7	450	123
1940 KAFJORD	1966	1077	889	69,4	1365	10	502	13
1941 SKJERVØY	2240	1158	1082	61,6	1379	6	467	11
1942 NORDREISA	2892	1556	1336	61,7	1784	19	720	10
1943 KVÆNANGEN	1347	719	628	69,8	940	8	415	7

KILDE : NOS FYLKESTINGVALGET 1975.

1) GODKJENTE STEMNER I PROSENT AV PERSONER MED STEMMERETT.

2) MEDREGNET STEMNER PR ENSLIGES PARTI.

TABELL 19.2. VALGTE REPRESENTANTER VED FYLKESTINGSVALGET 1975, ETTER KJØNN OG PARTI/VALGLISTE. KOMMUNER

KOMMUNE	I ALT	MENN	KVIN- NER	ANDERS LANGES PARTI		DET NORSKE ARBEIDERPARTI		DET NYE FOLKEPARTIET		HØYRE	
				MENN	KVIN- NER	MENN	KVIN- NER	MENN	KVIN- NER	MENN	KVIN- NER
HELE FYLKET	45	33	12	-	-	13	5	1	-	7	2
1901 HARSTAD	5	2	3	-	-	1	-	-	-	1	-
1902 TROMSØ	10	7	3	-	-	2	2	1	-	1	1
1911 KVÆFJORD	1	1	-	-	-	-	-	-	-	1	-
1913 SKRNLAND	1	1	-	-	-	1	-	-	-	-	-
1915 BJARKØY	1	-	1	-	-	-	-	-	-	-	-
1917 IBESTAD	1	1	-	-	-	-	-	-	-	-	-
1919 GRATANGEN	1	1	-	-	-	-	-	-	-	1	-
1921 SALANGEN	2	1	1	-	-	-	1	-	-	1	-
1922 BARDU	1	-	1	-	-	-	1	-	-	-	-
1924 MRLSELV	2	2	-	-	-	1	-	-	-	1	-
1925 SØRREISA	1	1	-	-	-	1	-	-	-	-	-
1926 DYRØY	1	1	-	-	-	-	-	-	-	-	-
1927 TRANØY	2	1	1	-	-	-	1	-	-	-	-
1928 TORSKEN	1	1	-	-	-	1	-	-	-	-	-
1929 BERG	1	-	1	-	-	-	-	-	-	-	-
1931 LENVIK	3	3	-	-	-	1	-	-	-	1	-
1933 BALSFJORD	2	2	-	-	-	1	-	-	-	-	-
1936 KARLSØY	1	1	-	-	-	1	-	-	-	-	-
1938 LYNGEN	1	1	-	-	-	-	-	-	-	-	-
1939 STORFJORD	1	1	-	-	-	1	-	-	-	-	-
1940 KAFJORD	1	1	-	-	-	1	-	-	-	-	-
1941 SKJERVØY	2	2	-	-	-	-	-	-	-	-	-
1942 NORDREISA	1	-	1	-	-	-	-	-	-	-	1
1943 KVÆNANGEN	2	2	-	-	-	1	-	-	-	-	-

KILDE : NOS FYLKESTINGVALGET 1975.

TABELL 19.3. VALGDELTAING OG GODKJENTE STEMME ETTER PARTI/VALGLISTE VED KOMMUNESTYREVALGET 1975. KOMMUNER

KOMMUNE	VALGDEL- TAKING I PRO- 2) SENT	I ALT	ANDERS LANGES PARTI	DET NORSKE ARBEIDER- PARTI	DET NYE FOLKE- PARTIET	HØYRE	KRISTE- LIG FOLKE- PARTI
	PROSENT						
HELE FYLKET	64,0	59806	351	23059	745	9297	6020
1901 HARSTAD	61,8	8538	96	2829	-	3179	850
1902 TROMSØ	59,8	16921	235	5995	745	3483	1906
1911 KVÆFJORD	71,1	1647	-	602	-	183	129
1913 SKÅNLAND	72,6	1522	-	613	-	-	132
1915 BJARKØY	68,0	449	-	187	-	-	-
1917 IBESTAD	70,3	1351	-	335	-	123	112
1919 GRATANGEN	78,9	948	-	369	-	-	-
1921 SALANGEN	70,7	1799	-	991	-	-	147
1922 BARDU	74,2	1879	-	835	-	343	109
1924 MÅLSELV	65,1	3371	-	1350	-	796	246
1925 SØRREISA	68,1	1473	-	841	-	178	182
1926 DYRØY	66,7	859	-	299	-	-	91
1927 TRANØY	76,9	1150	-	571	-	-	-
1928 TORSKEN	68,7	763	-	261	-	-	176
1929 BERG	70,4	673	-	286	-	-	-
1931 LENVIK	63,8	4488	-	1815	-	366	584
1933 BALSFJORD	60,4	2759	-	1105	-	-	432
1936 KARLSØY	56,1	1089	-	485	-	-	81
1938 LYNGEN	62,2	1632	-	799	-	-	160
1939 STORFJORD	77,3	922	-	443	-	-	-
1940 KRÆFJORD	71,2	1399	-	423	-	-	130
1941 SKJERVØY	62,7	1405	-	551	-	123	223
1942 NORDREISA	62,2	1800	20	771	-	368	158
1943 KVÆNANGEN	71,9	969	-	303	-	155	172

KILDE : NOS KOMMUNESTYREVALGET 1975.

1) PERSONER MED STEMMERETT VED KOMMUNESTYREVALGET 1975 VAR DE SAMME SOM VED FYLKESTINGSVALGET 1975. SE TABELL 19.1.

2) GODKJENTE STEMME I PROSENT AV PERSONER MED STEMMERETT.

3) SE VEDLEGG 3.

TABELL 19.4. VALGTE REPRESENTANTER VED KOMMUNESTYREVALGET 1975, ETTER KJØNN OG PARTI/VALGLISTE. KOMMUNER

KOMMUNE	I ALT	MENN	KVIN- NER	ANDERS LANGES PARTI		DET NORSKE ARBEIDERPARTI		DET NYE FOLKEPARTIET		HØYRE	
				MENN	KVIN- NER	MENN	KVIN- NER	MENN	KVIN- NER	MENN	KVIN- NER
HELE FYLKET	686	589	97	-	1	244	49	3	-	66	7
1901 HARSTAD	55	50	5	-	-	16	3	-	-	21	1
1902 TROMSØ	69	52	17	-	1	20	5	3	-	11	3
1911 KVÆFJORD	29	24	5	-	-	10	2	-	-	3	-
1913 SKÅNLAND	29	25	4	-	-	11	1	-	-	-	-
1915 BJARKØY	17	14	3	-	-	7	1	-	-	-	-
1917 IBESTAD	25	22	3	-	-	6	1	-	-	2	-
1919 GRATANGEN	17	17	-	-	-	7	-	-	-	-	-
1921 SALANGEN	29	26	3	-	-	15	2	-	-	-	-
1922 BARDU	25	20	5	-	-	8	4	-	-	5	-
1924 MÅLSELV	37	29	8	-	-	11	5	-	-	8	1
1925 SØRREISA	21	19	2	-	-	12	1	-	-	2	-
1926 DYRØY	19	16	3	-	-	6	1	-	-	-	-
1927 TRANØY	21	18	3	-	-	9	3	-	-	-	-
1928 TORSKEN	19	17	2	-	-	6	1	-	-	-	-
1929 BERG	17	15	2	-	-	7	1	-	-	-	-
1931 LENVIK	45	37	8	-	-	15	4	-	-	3	1
1933 BALSFJORD	37	29	8	-	-	12	3	-	-	-	-
1936 KARLSØY	29	26	3	-	-	11	2	-	-	-	-
1938 LYNGEN	29	26	3	-	-	14	1	-	-	-	-
1939 STORFJORD	17	15	2	-	-	7	2	-	-	-	-
1940 KRÆFJORD	25	23	2	-	-	7	1	-	-	-	-
1941 SKJERVØY	25	23	2	-	-	9	2	-	-	2	-
1942 NORDREISA	29	26	3	-	-	12	2	-	-	5	1
1943 KVÆNANGEN	21	20	1	-	-	6	1	-	-	4	-

KILDE : NOS KOMMUNESTYREVALGET 1975.

1) SE VEDLEGG 3.

GODKJENTE STEMNER								
SENTERPARTIET	SOSIALISTISK VENSTREPARTI	VENSTRE	KVINNENES FRIE FOLKEVALGTE	NORGES DEMOKRATISKE PARTI	RØD VALGALLIANSE	IKKE-SOSIALISTISKE FELLESLISTER 3)	UPOLITISKE, LOKALE OG ANDRE LISTER 3)	NR.
7224	3617	3102	5	18	360	1162	4846	19
685	398	468	-	-	-	-	33	1901
1435	1503	1241	-	18	360	-	-	1902
379	70	246	-	-	-	-	38	1911
-	-	-	-	-	-	350	427	1913
-	-	-	-	-	-	-	262	1915
148	-	174	-	-	-	-	459	1917
-	77	-	-	-	-	212	290	1919
-	70	-	-	-	-	457	134	1921
468	69	55	-	-	-	-	-	1922
620	136	223	-	-	-	-	-	1924
192	75	-	5	-	-	-	-	1925
293	94	-	-	-	-	-	82	1926
250	74	-	-	-	-	-	255	1927
-	-	-	-	-	-	-	326	1928
-	-	-	-	-	-	-	387	1929
546	230	139	-	-	-	-	808	1931
836	176	210	-	-	-	-	-	1933
328	-	-	-	-	-	-	195	1936
215	143	95	-	-	-	-	220	1938
60	154	-	-	-	-	143	122	1939
163	170	-	-	-	-	-	513	1940
247	77	184	-	-	-	-	-	1941
315	101	67	-	-	-	-	-	1942
44	-	-	-	-	-	-	295	1943

KRISTELIG FOLKEPARTI		SENTERPARTIET		SOSIALISTISK VENSTREPARTI		VENSTRE		RØD VALGALLIANSE		IKKE-SOSIALISTISKE FELLESLISTER		UPOLITISKE, LOKALE OG ANDRE LISTER 1)		NR.
MENN	KVINNER	MENN	KVINNER	MENN	KVINNER	MENN	KVINNER	MENN	KVINNER	MENN	KVINNER	MENN	KVINNER	
49	12	83	9	25	6	23	3	-	1	19	1	77	8	19
5	-	4	-	1	1	3	-	-	-	-	-	-	-	1901
7	1	5	1	3	3	3	2	-	1	-	-	-	-	1902
1	1	6	1	1	-	3	1	-	-	-	-	-	-	1911
1	1	-	-	-	-	-	-	-	-	6	1	7	1	1913
-	-	-	-	-	-	-	-	-	-	-	-	7	2	1915
2	-	3	-	-	-	3	-	-	-	-	-	6	2	1917
-	-	-	-	1	-	-	-	-	-	4	-	5	-	1919
1	1	-	-	1	-	-	-	-	-	7	-	2	-	1921
-	1	6	-	1	-	-	-	-	-	-	-	-	-	1922
2	-	6	1	-	1	2	-	-	-	-	-	-	-	1924
2	-	3	-	-	1	-	-	-	-	-	-	-	-	1925
1	1	6	1	2	-	-	-	-	-	-	-	1	-	1926
-	-	5	-	1	-	-	-	-	-	-	-	3	-	1927
4	-	-	-	-	-	-	-	-	-	-	-	7	1	1928
-	-	-	-	-	-	-	-	-	-	-	-	8	1	1929
4	2	6	-	2	-	1	-	-	-	-	-	6	1	1931
4	2	8	3	2	-	3	-	-	-	-	-	-	-	1933
1	1	9	-	-	-	-	-	-	-	-	-	5	-	1936
2	1	3	1	2	-	1	-	-	-	-	-	4	-	1938
-	-	1	-	3	-	-	-	-	-	2	-	2	-	1939
2	-	2	1	3	-	-	-	-	-	-	-	9	-	1940
4	-	4	-	1	-	3	-	-	-	-	-	-	-	1941
2	-	5	-	1	-	1	-	-	-	-	-	-	-	1942
4	-	1	-	-	-	-	-	-	-	-	-	5	-	1943

OVERSIKT OVER GEOGRAFISKE INNDELINGER

A. Arbeidskontorer

Arbeidskontordistriktene i Troms omfatter følgende kommuner:

Nord-Troms	arbeidskontordistrikt:	Kåfjord, Skjervøy, Nordreisa og Kvænangen
Tromsø og omland	"	: Tromsø, Balsfjord, Karlsøy, Lyngen og Storfjord
Midt-Troms	"	: Målselv, Sørreisa, Tranøy, Torsken, Berg og Lenvik
Indre Sør-Troms	"	: Gratangen, Salangen, Bardu og Dyrøy
Harstad og omland	"	: Harstad, Kvæfjord, Skånland, Bjarkøy og Ibestad

MERKNADER TIL TABELL 2.1

Kommune	Merknader
Gratangen	Gratangen ble eget herred i 1926 ved deling av Ibestad herred i fire herreder - Ibestad, Andøya, Gratangen og Astafjord. Tallet for 1920 gjelder det området som seinere ble skilt ut fra Ibestad som Gratangen herred.
Sørreisa	Etter tellingen i 1960 er en del av Sørreisa overført til Lenvik herred. Tallene for 1946 og tidligere omfatter også folketallet (i alt 122 personer pr. 1. november 1960) i området som er overført til Lenvik.
Berg	I 1902 ble Berg herred delt i to herreder, Berg og Torsken. Tallet for 1900 gjelder Berg sogn i daværende Berg herred.
Storfjord	I 1929 ble Storfjord eget herred ved deling av Lyngen herred i tre herreder - Lyngen, Storfjord og Kåfjord. Etter tellingen i 1960 er en del av Balsfjord overført til Storfjord herred. Tallet for 1920 gjelder sogn som samsvarer med den nåværende avgrensingen av kommunen. Tallet for 1946 omfatter ikke folketallet (i alt 2 personer pr. 1. november 1960) i området som er overført fra Balsfjord til Storfjord.
Kåfjord	I 1929 ble Kåfjord eget herred ved deling av Lyngen i tre herreder - Lyngen, Storfjord og Kåfjord. Tallet for 1920 gjelder sogn som samsvarer med den nåværende avgrensingen av kommunen.
Nordreisa	I 1886 ble Nordreisa eget herred ved deling av Skjervøy herred i to herreder - Skjervøy og Nordreisa. Tallet for 1875 gjelder Nord-Reisen sogn i Skjervøy herred.
Skjervøy	I 1863 ble Skjervø herred delt i to herreder - Skjervø (seinere Skjervøy) og Kvæningen. I 1886 ble videre Nordreisa skilt ut som eget herred fra Skjervø. Etter tellingen i 1960 er en del av Skjervøy overført til Kvæningen herred. Tallet for 1875 gjelder Skjervø sogn i daværende Skjervø herred. Tallene for 1960 og tidligere omfatter også folketallet (i alt 97 personer pr. 1. november 1960) i det området som er overført til Kvæningen.
Kvæningen	Etter tellingen i 1960 er en del av Skjervøy overført til Kvæningen herred. Tallene for 1946 og tidligere omfatter ikke folketallet (i alt 97 personer pr. 1. november 1960) i området som er overført fra Skjervøy til Kvæningen.

SPESIFIKASJON AV IKKE-SOSIALISTISKE FELLESLISTER, UPOLITISKE OG LOKALE LISTER OG ANDRE LISTER I
TABELLENE 19.3 OG 19.4

Nr.	Kommune	Listens navn	Godkjente stemmer	Represen- tanter
1901	Harstad	Harstad Frie Velgeres Liste	33	-
1911	Kvæfjord	Gullesfjord Upolitiske Valgliste	38	-
1913	Skånland	Borgerlig fellesliste	350	7
"	"	Grovfjord Upolitiske Fellesliste	296	6
"	"	Lavangseidet Fellesliste	131	2
1915	Bjarkøy	Øyenes Fellesliste	44	1
"	"	Bjarkøy Liste	140	6
"	"	Fenes og Skjellesvik Fellesliste	40	1
"	"	Sandsøy og Fenes Fellesliste	38	1
1917	Ibestad	Ytre Andørja Fellesliste	191	4
"	"	Fellesliste for Indre Andørja	226	4
"	"	Andørja Valgliste	42	-
1919	Gratangen	Høyre, Senterpartiet og Kristelig Folkeparti ..	212	4
"	"	Midtre Gratangen med Hilleshamm Upolitiske Fellesliste	225	4
"	"	Indre Gratangen Valgliste	65	1
1921	Salangen	Senterpartiet og Høyre	457	7
"	"	Frie Velgeres Liste	58	1
"	"	Politisk Uavhengig Liste for Lavangen	76	1
1926	Dyrøy	Fellesliste for Dyrøya	82	1
1927	Tranøy	Vikstranda Upolitiske Liste	86	1
"	"	Upolitisk Liste for Å Krets	95	1
"	"	Rødsand Upolitiske Liste	74	1
1928	Torsken	Torsken Upolitiske Liste	131	3
"	"	Midtbygda Upolitiske Liste	195	5
1929	Berg	Distriktsliste for Berg	122	3
"	"	Distriktsliste for Mefjordvær	96	2
"	"	Bygdaliste for Senjehopen	169	4
1931	Lenvik	Rossfjordstraumen Bygdaliste	149	1
"	"	Søndre Gisund Upolitiske Liste	478	5
"	"	Trollvik- Leiknes Bygdaliste	181	1
1936	Karlsøy	Vannøy Upolitiske Liste	79	2
"	"	Uavhengige Velgere	116	3
1938	Lyngen	Uavhengig Samlingsliste	220	4
1939	Storfjord	Det Nye Folkepartiet, Kristelig Folkeparti og Høyre	143	2
"	"	Uavhengig Fellesliste	122	2
1940	Kåfjord	Ytre Kåfjord Bygdaliste	201	3
"	"	Kåfjorddalen og Steinnes Bygdaliste	210	4
"	"	Mannaldalen og Skardalen Bygdaliste	102	2
1943	Kvænangen	Alteidet og Jøkelfjord Kretsliste	146	3
"	"	Badderer og Kjækan Kretsliste	29	-
"	"	Arbeidernes, Småbrukernes og Husmødrenes Upolitiske Fellesliste	45	1
"	"	Kvænangsbotn Upolitiske distriktsliste	75	1

Tidligere utkommet
Previously issued

Statistisk fylkeshefte 1971 Aust-Agder NOS A 449
Statistisk fylkeshefte 1973 18 hefter NOS A 589-599 og NOS A 636-642
Statistisk fylkeshefte 1977 Finnmark NOS A 849

Publikasjoner sendt ut fra Statistisk Sentralbyrå
siden 1. juli 1976

*Publications issued by the Central Bureau of Statistics
since 1 July 1976*

I serien Norges offisielle statistikk (NOS):

Rekke XII

Boktrykk 1976

- Nr. 283 Økonomisk utsyn over året 1975 *Economic Survey* Sidetall 144 Pris kr 15,00
- 284 Fiskeristatistikk 1972 *Fishery Statistics* Sidetall 116 Pris kr 8,00
- 285 Statistisk årbok 1976 *Statistical Yearbook of Norway* Sidetall 490 Pris kr 15,00

Rekke A

Offsettrykk 1976

- Nr. 805 Fiskeristatistikk 1975 *Survey of Fishermen* Sidetall 41 Pris kr 7,00
- 806 Utenrikshandel 1975 I *External Trade I* Sidetall 243 Pris kr 11,00
- 807 Jaktstatistikk 1975 *Hunting Statistics* Sidetall 63 Pris kr 7,00
- 808 Veitrafikkulykker 1975 *Road Traffic Accidents* Sidetall 73 Pris kr 8,00
- 809 Sivilrettsstatistikk 1975 *Civil Judicial Statistics* Sidetall 31 Pris kr 7,00
- 810 Skattestatistikk Inntektsåret 1974 *Tax Statistics* Sidetall 133 Pris kr 9,00
- 811 Lønns- og sysselsettingsstatistikk for ansatte i skoleverket 1. oktober 1975 *Wage and Employment Statistics for Employees in Publicly Maintained Schools* Sidetall 75 Pris kr 8,00
- 812 Hotell- og pensjonatstatistikk 1974-1975 *Statistics on Hotels and Boarding Houses* Sidetall 87 Pris kr 7,00
- 813 Arbeidsmarkedstatistikk 1975 *Labour Market Statistics* Sidetall 97 Pris kr 8,00
- 814 Utdanningsstatistikk Universiteter og høyskoler 1. oktober 1974 *Educational Statistics Universities and Colleges* Sidetall 135 Pris kr 9,00
- 815 Utdanningsstatistikk Grunnskoler 1. oktober 1975 *Educational Statistics Primary Schools* Sidetall 71 Pris kr 8,00
- 816 Kriminalstatistikk Forbrytelser etterforsket av politiet 1975 *Criminal Statistics Crimes Investigated by the Police* Sidetall 75 Pris kr 8,00
- 817 Jordbruksstatistikk 1975 *Agricultural Statistics* Sidetall 113 Pris kr 9,00
- 818 Utenrikshandel 1975 II *External Trade II* Sidetall 291 Pris kr 11,00
- 819 Bøndenes inntekt og formue 1974 *The Holders' Income and Property* Sidetall 53 Pris kr 8,00
- 820 Flyttestatistikk 1975 *Migration Statistics* Sidetall 95 Pris kr 8,00
- 821 Folkemengden etter alder og ekteskapelig status 31. desember 1975 *Population by Age and Marital Status* Sidetall 141 Pris kr 8,00
- 822 Lønnsstatistikk for sjøfolk på skip i utenriksfart mars 1976 *Wage Statistics for Seamen on Ships in Ocean Transport* Sidetall 29 Pris kr 7,00
- 823 Folke- og bolig telling 1970 VI Kontrollundersøkelse *Population and Housing Census VI Evaluation Survey* Sidetall 89 Pris kr 8,00
- 824 Folkemengdens bevegelse 1975 *Vital Statistics and Migration Statistics* Sidetall 75 Pris kr 8,00
- 825 Laks- og sjøaurefiske 1975 *Salmon and Sea Trout Fisheries* Sidetall 61 Pris kr 8,00
- 826 Sosial hjemmehjelp 1975 *Social Home-Help Services* Sidetall 29 Pris kr 7,00
- 827 Veterinærstatistikk 1975 *Veterinary Statistics* Sidetall 79 Pris kr 8,00
- 828 Skogstatistikk 1975 *Forestry Statistics* Sidetall 135 Pris kr 9,00
- 829 Alkohol og andre rusmidler 1975 *Alcohol and Drugs* Sidetall 47 Pris kr 7,00
- 830 Lønnsstatistikk for ansatte i varehandel 1. mars 1976 *Wage Statistics for Employees in Wholesale and Retail Trade* Sidetall 27 Pris kr 8,00
- 831 Sykehusstatistikk 1975 *Hospital Statistics* Sidetall 53 Pris kr 7,00
- 832 Legestatistikk 1976 *Statistics on Physicians* Sidetall 85 Pris kr 8,00
- 833 Sosialhjelpstatistikk 1974 *Social Care Statistics* Sidetall 47 Pris kr 8,00
- 834 Psykiatriske sykehus 1975 *Mental Hospitals* Sidetall 55 Pris kr 7,00
- 835 Byggearealstatistikk 1975 *Building Statistics* Sidetall 85 Pris kr 8,00
- 836 Eie og bruk av personbil Utvalgsundersøkelse 1973-1974 *Private Motoring Sample Survey* Sidetall 95 Pris kr 8,00
- 837 Kriminalstatistikk Reaksjoner 1975 *Criminal Statistics Sanctions* Sidetall 49 Pris kr 7,00
- 838 Utdanningsstatistikk Oversikt 1. oktober 1974 *Educational Statistics Survey* Sidetall 113 Pris kr 8,00
- 839 Kriminalstatistikk Fanger 1975 *Criminal Statistics Prisoners* Sidetall 51 Pris kr 8,00

Rekke XII

Boktrykk 1977

- Nr. 286 Økonomisk utsyn over året 1976 *Economic Survey* Sidetall 146 Pris kr 20,00

Rekke A

Offsettrykk 1977

- Nr. 840 Elektrisitetsstatistikk 1975 *Electricity Statistics* Sidetall 95 Pris kr 8,00
 - 841 Dødsårsaker 1975 Hovedtabeller *Causes of Death* Sidetall 99 Pris kr 8,00
 - 842 Strukturaltall for kommunenes økonomi 1974 *Structural Data from the Municipal Accounts* Sidetall 123 Pris kr 13,00
 - 843 Barneomsorg 1975 *Child Welfare Statistics* Sidetall 75 Pris kr 11,00
 - 844 Regnskapsstatistikk 1975 Bergverksdrift og industri *Statistics of Accounts Mining and Manufacturing* Sidetall 99 Pris kr 11,00
 - 845 Regnskapsstatistikk 1975 Engroshandel *Statistics of Accounts Wholesale Trade* Sidetall 67 Pris kr 11,00
 - 846 Lønnsstatistikk for ansatte i forsikringsvirksomhet 1. september 1976 *Wage Statistics for Employees in Insurance Activity* Sidetall 33 Pris kr 9,00
 - 847 Industristatistikk 1975 *Industrial Statistics* Sidetall 191 Pris kr 15,00
 - 848 Lønnsstatistikk for ansatte i bankvirksomhet 1. september 1976 *Wage Statistics for Bank Employees* Sidetall 39 Pris kr 9,00
 - 849 Statistisk fylkeshefte 1977 Finnmark Sidetall 201 Pris kr 9,00
 - 850 Statistisk fylkeshefte 1977 Troms Sidetall 203 Pris kr 9,00
 - 867 Bygge- og anleggsstatistikk 1975 *Construction Statistics* Sidetall 65 Pris kr 11,00
 - 868 Lønnsstatistikk for arbeidere i bergverksdrift og industri 1976 *Wage Statistics for Workers in Mining and Manufacturing* Sidetall 29 Pris kr 9,00
 - 869 Lønnsstatistikk for ansatte i jordbruk, gartnerier og hagebruk September 1976 *Wage Statistics for Workers and Salaried Employees in Agriculture and Horticulture* Sidetall 36 Pris kr 9,00
 - 870 Varehandelsstatistikk 1975 *Wholesale and Retail Trade Statistics* Sidetall 119 Pris kr 13,00
 - 871 Kredittmarkedstatistikk Private og offentlige banker *Credit Market Statistics Private and Public Banks* Sidetall 127 Pris kr 13,00
 - 872 Folketallet i kommunene 1976-1977 *Population in Municipalities* Sidetall 41 Pris kr 9,00
 - 873 Sjøulykkesstatistikk 1976 *Marine Casualties* Sidetall 59 Pris kr 11,00
 - 874 Helsestatistikk 1975 *Health Statistics* Sidetall 103 Pris kr 13,00
 - 875 Utdanningsstatistikk Videregående skoler 1. oktober 1975 *Educational Statistics Upper Secondary Schools* Sidetall 99 Pris kr 11,00
 - 876 Lønnsstatistikk for sjøfolk på skip i innenriks rutefart november 1976 *Wage Statistics for Seamen on Ships in Scheduled Coasting Trade* Sidetall 31 Pris kr 9,00
 - 877 Kredittmarkedstatistikk Fordringer og gjeld overfor utlandet 1973-1975 *Credit Market Statistics Assets and Liabilities on Foreign Countries* Sidetall 103 Pris kr 11,00
 - 878 Utdanningsstatistikk Grunnskoler 1. oktober 1976 *Educational Statistics Primary Schools* Sidetall 69 Pris kr 11,00
 - 879 Veitrafikkulykker 1976 *Road Traffic Accidents* Sidetall 73 Pris kr 11,00
 - 880 Lønns- og sysselsettingsstatistikk for statens embeds- og tjenestemenn 1. oktober 1976 *Wage and Employment Statistics for Central Government Employees* Sidetall 97 Pris kr 11,00
 - 881 Utdanningsstatistikk Universiteter og høyskoler 1. oktober 1975 *Educational Statistics Universities and Colleges* Sidetall 139 Pris kr 13,00
 - 882 Utenrikshandel 1976 I *External Trade I* Sidetall 271 Pris kr 15,00
 - 883 Lønnsstatistikk for ansatte i hotell- og restaurantdrift april og oktober 1976 *Wage Statistics for Employees in Hotels and Restaurants* Sidetall 41 Pris kr 9,00
 - 884 Arbeidsmarkedstatistikk 1976 *Labour Market Statistics* Sidetall 133 Pris kr 11,00
 - 885 Lønnsstatistikk 1976 *Wage Statistics* Sidetall 91 Pris kr 11,00
 - 887 Skogavvirkning til salg og industriell produksjon 1975-76 *Roundwood Cut for Sale and Industrial Production* Sidetall 55 Pris kr 11,00
 - 888 Bedriftstelling 1974 Varehandel *Census of Establishments 1974 Wholesale and Retail Trade* Sidetall 113 Pris kr 13,00
 - 889 Jaktstatistikk 1976 *Hunting Statistics* Sidetall 65 Pris kr 11,00
 - 890 Sivilrettsstatistikk 1976 *Civil Judicial Statistics* Sidetall 43 Pris kr 9,00
 - 891 Hotell- og pensjonatstatistikk 1975-1976 *Statistics on Hotels and Boarding Houses* Sidetall 87 Pris kr 11,00
 - 893 Kriminalstatistikk Forbrytelser etterforsket av politiet 1976 *Criminal Statistics Crimes Investigated by the Police* Sidetall 77 Pris kr 11,00
 - 895 Bedriftstelling 1974 Tjenesteyting m.v. *Census of Establishments 1974 Service Industries etc.* Sidetall 105 Pris kr 11,00
 - 898 Flyttestatistikk 1976 *Migration Statistics* Sidetall 95 Pris kr 11,00
 - 899 Folkemengden etter alder og ekteskapelig status 31. desember 1976 *Population by Age and Marital Status* Sidetall 159 Pris kr 13,00

I serien Statistiske analyser (SA):

- Nr. 25 Forbruk blant skoleungdom og studenter 1973-1974 *Students' Consumer Expenditure* Sidetall 59 Pris kr 8,00
 - 26 Voksenopplæring 1969-1974 *Adult Education* Sidetall 137 Pris kr 9,00
 - 27 Omsetning og fortjeneste m.v. i varehandelen *Sales and Profit etc. in the Internal Trade* Sidetall 63 Pris kr 8,00
 - 28 Beholdning og anskaffelse av varige forbruksvarer i private husholdninger *Accounts of Stocks and Purchases of Durable Consumer Goods in Private Households* Sidetall 133 Pris kr 13,00
 - 29 Tømmerfløtning 1871-1975 *Timber Floating* Sidetall 79 Pris kr 11,00
 - 30 Døgnets 24 timer *The Day's 24 Hours* Sidetall 99 Pris kr 13,00

I serien Samfunnsøkonomiske studier (SØS):

- Nr. 29 Statistisk Sentralbyrås 100-årsjubileum Prolog og taler ved festmøtet i Universitetets aula 11. juni 1976 *Central Bureau of Statistics Prologue and Addresses at the Centenary Celebration, University Hall* Sidetall 32 Pris kr 7,00
- 30 Inntekts- og forbruksbeskatning fra et fordelings synspunkt - En modell for empirisk analyse *Taxation of Income and Consumption from a Distributional Point of View - A Model for Empirical Analysis* Sidetall 148 Pris kr 9,00

I serien Artikler fra Statistisk Sentralbyrå (ART):

- Nr. 85 Utdanning og yrke til lærerkandidatene fra 1965 *Education and Occupation of Graduates from Teachers' Training Colleges in 1965* Sidetall 55 Pris kr 8,00
- 86 Four Papers on the Analytic Graduation of Fertility Curves *Fire artikler om analytisk glatting av fruktbarhetskurver* Sidetall 57 Pris kr 8,00
- 87 On the Estimation of Dynamic Relations from Combined Cross Section Time Series Data *Om estimering av dynamiske relasjoner frå tverrsnittstidsrekke data* Sidetall 19 Pris kr 5,00
- 88 Estimering av total sysselsetting innen noen hovednæringer i geografiske regioner: Om estimatorenes skjevhet, varians og bruttovarians *Estimation of Employment within Geographical Regions: On the Bias Variance and the Mean Square Error of the Estimates* Sidetall 57 Pris kr 8,00
- 89 Ekteskap og barnetal - ei granskning av fertilitetsutviklinga i Norge 1920-1970 *Marriages and number of children - An Analysis of Fertility Trend in Norway* Sidetall 48 Pris kr 8,00
- 90 Utviklingstendensar i 1975 i Norges befolkning *Trends in the Norwegian Population* Sidetall 27 Pris kr 7,00
- 91 Aktuelle skattetal 1976 *Current Tax Data* Sidetall 51 Pris kr 8,00
- 92 Regionale forskjeller i yrkesdeltakingen 1970 *Regional Differences in Labour Force Participation 1970* Sidetall 67 Pris kr 9,00
- 93 Pris- og inntektsfordelingsvirkninger av miljøverninvesteringer i norsk bergverk og industri *Price and Income Effects of Environmental Protection Investments in Norwegian Mining and Manufacturing* Sidetall 87 Pris kr 11,00
- 94 En modell for analyse av skatter ved forskjellige definisjoner av inntekt *A Model for Analysis of Taxes and Alternative Definitions of Income* Sidetall 59 Pris kr 11,00
- 96 Inflation in the Open Economy: A Norwegian Model *Inflasjon i en åpen økonomi: En norsk modell* Sidetall 67 Pris kr 11,00
- 97 Allmennlærerutdanning og yrke En analyse av tall fra Folketelling 1970 *General Teacher Training and Occupation An Analysis of Data from Population Census 1970* Sidetall 66 Pris kr 11,00

Utvalgte publikasjoner i serien Statistisk Sentralbyrås Håndbøker (SSH)
Selected publications in the series Statistisk Sentralbyrås Håndbøker (SSH)

- | | | |
|-----|----|--|
| Nr. | 4 | Innføring i maskinregning. Hefte 1. Addisjonsmaskiner |
| " | 5 | Innføring i maskinregning. Hefte 2. Kalkulasjonsmaskiner |
| " | 8 | Framlegg til nordisk statistisk terminologi |
| " | 9 | Standard for næringsgruppering |
| " | 13 | Standard for handelsområder |
| " | 19 | Varenomenklatur for industristatistikken |
| " | 22 | Statistisk testing av hypoteser ved regresjonsberegninger |
| " | 23 | Utsnitt om prinsipper og definisjoner i offisiell statistikk |
| " | 24 | Standard for gruppering av sykdommer - skader - dødsårsaker i offentlig norsk statistikk |
| " | 26 | Statistisk varefortegnelse for utenrikshandelen |
| " | 27 | Utsnitt om prinsipper og definisjoner i offisiell statistikk. Fra Forbruksundersøkelsen 1958 |
| " | 28 | Standard for utdanningsgruppering i offentlig norsk statistikk |
| " | 29 | Norsk-Engelsk ordliste |
| " | 30 | Lov, forskrifter og overenskomst om folkeregistrering |
| " | 32 | Konsumprisindeksen |
| " | 35 | Standard for kommuneklassifisering |
| " | 36 | Produksjonsindeks for bergverksdrift, industri og kraftforsyning |
| " | 37 | 13 konjunkturindikatorer - En kort oversikt |

Pris kr 13,00

Publikasjonen utgis i kommisjon hos H. Aschehoug & Co., Oslo,
og er til salgs hos alle bokhandlere.

ISBN 82-537-0681-2