

NORGES OFFISIELLE STATISTIKK

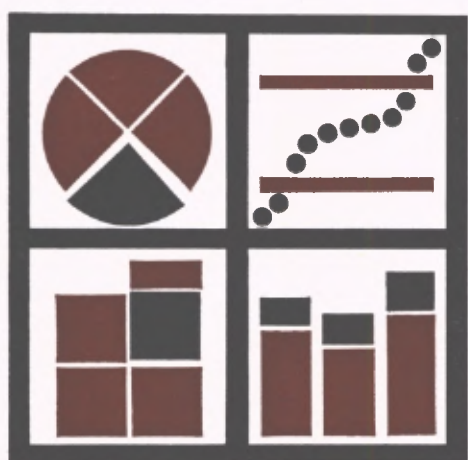

**STATISTISK
FYLKESHEFTE
1973**

SOGN OG FJORDANE

STATISTISK SENTRALBYRÅ
OSLO

NORGES OFFISIELLE STATISTIKK A 640



STATISTISK FYLKESHEFTE

1973

Sogn og Fjordane

STATISTISK SENTRALBYRÅ
OSLO 1974

ISBN 82-537-0369-4

FORORD

Statistisk fylkeshefte inneholder tall fra de fleste områder av norsk statistikk. Ulike geografiske inndelinger er nyttet. Så sant mulig eller hensiktsmessig, er imidlertid statistikken gitt for kommune som minste område.

Det gis ut et hefte for hvert fylke med unntak av Oslo og Akershus som det er laget et samlehefte for. Gjennom en samlet fylkesmessig framstilling håper Statistisk Sentralbyrå på en mer hensiktsmessig måte enn før å kunne imøtekomme en betydelig del av behovet for regionalstatistikk, først og fremst i den lokale planlegging og forvaltning.

I tilknytning til de enkelte tabellene, og ellers i avsnittet "Prinsipper og definisjoner", er det vist til spesialpublikasjoner som dekker de forskjellige statistikkområder. Av produksjonstekniske grunner har Byrået valgt å holde fast tabellnummerering i alle hefter. Konsekvensen av dette er at noen fylkeshefter får visse sprang i nummereringen av tabellene fordi enkelte statistikkområder mangler (f.eks. fiskeristatistikk i Hedmark og Oppland).

Det er meningen å sende ut en ny utgave av Statistisk fylkeshefte i løpet av 3-4 år. I mellomtiden vil Byråets publikasjonsserie "Nye distriktstall" i noen grad bli brukt til å ajourføre tabeller i Statistisk fylkeshefte.

Konsulentene Magne Nilsen og Håkon Berby har ledet arbeidet med publikasjonen. Oversiktskart og tematiske kart er utarbeidd under ledelse av konsulent Jan Byfuglien.

Statistisk Sentralbyrå, Oslo, 28. november 1973

Petter Jakob Bjerve

Gisle Skancke

INNHold

	Side
P r i n s i p p e r o g d e f i n i s j o n e r	
A. Innledning	7
B. De enkelte statistikkområder	7
I. Geografiske og meteorologiske forhold	7
II. Befolkning og helseforhold	7
III. Arbeidsmarked	12
IV. Nasjonalregnskap	13
V. Jordbruk, skogbruk og jakt	15
VI. Fiske og fangst	16
VII. Bergverksdrift, industri, kraftforsyning, bygge- og anleggsvirksomhet	16
VIII. Utenrikshandel	18
IX. Innenlandsk handel	18
X. Sjøtransport	18
XI. Annen samferdsel	19
XII. Offentlige finanser og XVI.inntekt og formue	20
XIII. Penger og kreditt	20
XVIII. Sosiale forhold	20
XIX. Rettsforhold	21
XX. Undervisning	21
XXI. Valg	21
 K o m m e n t a r e r t i l f i g u r e n e	 22
 F i g u r r e g i s t e r	 26
 T a b e l l r e g i s t e r	 40
 V e d l e g g	
1. Merknader til tabell 4	163
2. Kommunetype for kommunene etter kommuneinndelingen 1. januar 1973	165
3. Oversikt over geografiske inndelinger	167
4. Tidligere utkommet	169
5. Publikasjoner sendt ut fra Statistisk Sentralbyrå siden 1. juli 1973	171
6. Utvalgte publikasjoner i serien Statistisk Sentralbyrås Håndbøker	175

S t a n d a r d t e g n

- . Tall kan ikke forekomme
- .. Oppgave mangler
- : Tall kan ikke offentliggjøres
- Null eller mindre enn en halv
av den brukte enhet
- 0,0 Mindre enn 0,05 av den brukte enhet

PRINSIPPER OG DEFINISJONER

A. INNLEDNING

Tabellene i denne publikasjonen er redigert etter Statistisk Sentralbyrås standardgruppering i statistikkområder¹⁾. Gjennomgående er kommunen minste geografiske enhet som det gis tall for. Ellers inneholder de fleste tabellene tall for handelsdistrikter og fylket. For noen emner, der tallmaterialet ikke tillater ytterligere regional spesifisering, er det tatt med tabeller med fylket som eneste geografiske enhet. Bortsett fra tabell 20 med oppgaver over personer etter bosteds- og arbeidsstedskommune i 1970, hvor kommuneinndelingen i 1970 er nyttet, og tabellene 10 og 12 med oppgaver over flyttinger i 1971, med kommuneinndelingen i 1971, har en brukt kommuneinndelingen 1. januar 1973. I enkelte tabeller er det i tillegg til tall for kommuner 1. januar 1973 også gitt tall for tidligere selvstendige kommuner som er gått inn i større kommunale enheter 1. januar 1971 eller 1. januar 1972.

I alle tabeller er det gitt tall for siste år/periode som det foreligger oppgaver for. Tidsserier gis i varierende omfang. I noen tabeller er det gitt detaljert regional spesifisering for to eller flere år. I andre tabeller gis det oppgaver på f.eks. kommunenivå for siste år som det foreligger oppgaver for, og dessuten oppgaver på f.eks. fylkesnivå for et tidligere år.

I de fleste tabellene er det gitt tall for "Pst. av hele landet" som uttrykker fylkets andel av tilsvarende størrelser for hele landet.

Mindre tallmessige avvik mellom sumtallene for fylket i enkelte av tabellene i denne publikasjonen og tilsvarende tall som er offentliggjort i andre publikasjoner, skyldes utelukkende avrundinger i deltallene.

Tabellomtalen i det følgende er den samme i alle fylkesheftene, slik at i enkelte hefter omtales også tabeller som har måttet gå ut (eksempelvis fiskeritabellene for Hedmark).

B. DE ENKELTE STATISTIKKOMRÅDER

I. GEOGRAFISKE OG METEOROLOGISKE FORHOLD. TABELLENE 1-3

Tabell 1 er satt opp på grunnlag av de sist tilgjengelige oppgaver fra Norges geografiske oppmåling. Oppgavene over strandlinje representerer strandlinje mot saltvann.

Tabell 2 bygger på materiale fra Meteorologisk institutt. Det er gitt oppgaver for alle værstasjoner i fylket i 1972, med angivelse av hvilken kommune stasjonen ligger i. Oppgaver over "normal" er beregnet på grunnlag av observasjoner 1931-1960. Det normale tallet på døgn med middeltemperatur over henholdsvis 0°C og 6°C er tatt ut av kurver som er beregnet ut fra månedsnormalene. Normal varmesum for døgn med middeltemperatur over 0°C er også tatt ut av disse kurvene. De tilsvarende tall for 1972 er framkommet på grunnlag av hvert enkelt døgns middeltemperatur, beregnet som gjennomsnittet av temperaturen kl. 7(8), kl. 19 og døgnetts minimums- og maksimumstemperatur. I bestemmelsen av tidspunktene da døgnmiddeltemperaturen steg over 0°C om våren og sank under 0°C om høsten, inngår for flere av stasjonene et visst skjønn.

Tabell 3 bygger på materiale fra Meteorologisk institutt. Det er gitt oppgaver for alle værstasjoner i fylket i 1972. I tillegg er det tatt med oppgaver for de nedbørstasjonene i fylket i 1972 der det er beregnet nedbørnormaler for perioden 1931-1960. Det er angitt hvilken kommune stasjonen ligger i.

II. BEFOLKNING OG HELSEFORHOLD. TABELLENE 4-31

Tabellene 4, 5, 7, 8 og 16-28 bygger på oppgaver fra folke- og boligtellinger. Tabell 4 bygger i tillegg på oppgaver fra det sentrale personregisteret. Tallene fra folketellingene i 1960 og 1970 omfatter personer som var registrert som bosatte i Norge på tellingstidspunktene, henholdsvis 1. november 1960 og 1. november 1970, mens tallene for 1972 i tabell 4 omfatter registrert bosatte 31. desember. De bosatte er gruppert på kommune i samsvar med de til enhver tid gjeldende regler for folkeregistrering. I tabellene er den enkelte persons alder regnet 31. desember i statistikkåret (statistikkåret minus fødselsåret).

1) Se Veiviser i norsk statistikk, Statistisk Sentralbyrå 1969.

I tabell 4 er det tatt sikte på å gi tall tilbake til 1890 etter kommuneinndelingen i 1973. Over et så langt tidsrom har det imidlertid skjedd så mange endringer i kommuneinndelingen, at det for en del kommuner ikke kan gis sammenliknbar tallserie for hele perioden. Se ellers merknader til tabell 4 i vedlegg 1.

Tabell 5 bygger på oppgaver fra folketellingen i 1960. Tallene er gruppert etter kommuneinndelingen i 1973. Tallene er derfor sammenliknbare med tall for 1972 i tabell 6.

Tabell 6 bygger på oppgaver fra det sentrale personregisteret. Tallene omfatter registrert bosatte 31. desember 1972.

I tabell 7 og 8 er som tettbygd strøk regnet områder med minst 200 bosatte på de respektive tellingstidspunktene og der avstanden mellom bolighusene - som regel - ikke oversteg 50 meter. En hussamling som lå mer enn 50 meter fra en tettbebyggelse, er imidlertid regnet som en del av det tettbebygde strøket dersom hussamlingen naturlig hørte sammen med tettbebyggelsen. Andre områder er regnet som spredtbygde strøk. Tallene i tabell 7 og 8 for henholdsvis 1960 og 1970 er gruppert etter kommuneinndelingen i 1973 og er derfor sammenliknbare.

Tabell 9 gir oppgaver over de registrert bosatte 31. desember*1972 etter kommunetype. Grupperingen i kommunetyper bygger på oppgaver over kommunenes sentralitet og befolkningens næringstilknutting. Klassifiseringen etter næringsstruktur er foretatt på grunnlag av oppgaver fra Folketellingen 1970, og knytter seg til de registrert bosatte i kommunen. Personer med arbeidssted i kommune A, men med bosted i andre kommuner er altså holdt utenfor i fastleggningen av næringstallene for kommune A.

Følgende næringer går inn som elementer i kommunetypeinndelingen (nummer og navn refererer seg til Standard for næringsgruppering i offentlig norsk statistikk, 1970):

- 0100-0299 Jord- og skogbruk m.v.
- 0400-0699 Fiske m.v. og hvalfangst (i kommunetypedefinisjonene kalt fiske og fangst)
- 1100-3999 Bergverksdrift m.v. og industri (i kommunetypedefinisjonene kalt bare industri)
- 6100-6999 Varehandel, finansinstitusjoner og eiendomsdrift
- 7100-7899 Sjøtransport og annen samferdsel
- 8100-9399 Offentlig administrasjon og forsvar, offentlig og privat tjenesteyting og personlig tjenesteyting

De tre første hovedgruppene av næringer er i kommunetypeklassifikasjonen med et fellesnavn kalt vareproduserende næringer, mens de tre øvrige er kalt tjenesteytende næringer. Næringenes innbyrdes størrelsesforhold er målt etter tallet på sysselsatte.

For noen av gruppene er det også brukt sentralitet som kriterium for å typebestemme kommunene. Det er nyttet tre betegnelser for sentralitet:

a) Særlig sentralt beliggende betyr at kommunen selv omfatter et landsdelssenter eller ligger innenfor dagpendlingsavstand til et slikt senter.

b) Sentralt beliggende betyr at kommunen omfatter et større tettsted (dvs. folketallet overstiger 10 000) eller ligger innenfor dagpendlingsavstand til et slikt tettsted. Dessuten må kommunen ha en "rimelig" reisetid for en dagsreise til nærmeste landsdelssenter.

c) Kommuner som ikke tilfredsstiller sentralitetskravene til de to nevnte gruppene er mindre sentralt beliggende.

For de typer der sentralitet ikke er spesielt nevnt (type 1, 4 og 9) i de følgende definisjoner, er dette kriterium ikke trukket inn som grunnlag for typebestemmelsen.

Type 1: Landbrukskommuner

De vareproduserende næringer sysselsetter flere enn de tjenesteytende næringer. Dessuten må minst ett av disse krav være oppfylt:

- a) Jord- og skogbruk sysselsetter mer enn 2/3 av de sysselsatte i de vareproduserende næringer.
- b) Jord- og skogbruk sysselsetter flere enn fiske og fangst, som igjen sysselsetter flere enn industri.

Type 2: Mindre sentrale, blandede landbruks- og industrikommuner

De vareproduserende næringer sysselsetter flere enn de tjenesteytende næringer. Ingen enkelt vareproduserende næring sysselsetter mer enn 2/3 av de sysselsatte i de vareproduserende næringer, og fiske og fangst er minste vareproduserende næring. Kommunen ligger mindre sentralt.

Type 3: Sentrale, blandede landbruks- og industrikommuner

De vareproduserende næringer sysselsetter flere enn de tjenesteytende næringer. Ingen enkelt vareproduserende næring sysselsetter mer enn 2/3 av de sysselsatte i de vareproduserende næringer, og fiske og fangst er minste vareproduserende næring. Kommunen ligger sentralt.

Type 4: Fiskerikommuner

De vareproduserende næringer sysselsetter flere enn de tjenesteytende næringer. Dessuten må begge disse krav være oppfylt:

- a) Fiske og fangst sysselsetter flere enn jord- og skogbruk.
- b) Fiske og fangst sysselsetter minst halvparten av det antall som er sysselsatt i industri.

Type 5: Mindre sentrale industrikommuner

De vareproduserende næringer sysselsetter flere enn de tjenesteytende næringer. Dessuten må minst ett av disse krav være oppfylt:

- a) Industri sysselsetter mer enn 2/3 av de sysselsatte i de vareproduserende næringer.
- b) Industri sysselsetter mer enn dobbelt så mange som fiske og fangst, som igjen sysselsetter flere enn jord- og skogbruk.

Kommunen ligger mindre sentralt.

Type 6: Sentrale industrikommuner

De vareproduserende næringer sysselsetter flere enn de tjenesteytende næringer. Dessuten må minst ett av disse krav være oppfylt:

- a) Industri sysselsetter mer enn 2/3 av de sysselsatte i de vareproduserende næringer.
- b) Industri sysselsetter mer enn dobbelt så mange som fiske og fangst, som igjen sysselsetter flere enn jord- og skogbruk.

Kommunen ligger sentralt.

Type 7: Særlig sentrale, blandede tjenesteytings- og industrikommuner

De tjenesteytende næringer sysselsetter flere enn de vareproduserende næringer. Industri er største vareproduserende næring. Kommunen ligger særlig sentralt.

Type 8: Øvrige blandede tjenesteytings- og industrikommuner

De tjenesteytende næringer sysselsetter flere enn de vareproduserende næringer. Industri er største vareproduserende næring. Kommunen ligger ikke særlig sentralt.

Type 9: Andre kommuner

De tjenesteytende næringer sysselsetter flere enn de vareproduserende næringer. Industri er ikke største vareproduserende næring.

Kommunetypeklassifikasjonen i dette heftet avviker en del fra den foreløpige klassifiseringen som er brukt i heftene for Østfold, Hedmark, Telemark, Aust-Agder og Vest-Agder.

Tabellene 10-13 er satt opp på grunnlag av oppgaver over registrerte flyttinger sendt inn fra de lokale folkeregistre.

Med flytting forstås en person som i løpet av året ble registrert av folkeregistret som flyttet

- a. fra en norsk kommune til en annen norsk kommune
- b. fra/til en norsk kommune til/fra utlandet.

Personer som har meldt mer enn én flytting i løpet av året, er regnet med i samsvar med tallet på flyttinger.

I tabellene 10 og 11 har en i tillegg til flyttetall mellom de enkelte kommuner innen fylket også spesifisert flyttinger mellom de enkelte kommuner i fylket og noen handelsdistrikter utenfor fylket der flyttebevegelsen er relativt stor.

Tabell 14 bygger på oppgaver fra den årlige befolkningsstatistikken. Tallene for 1972 som inngår i perioden 1970-1972, er foreløpige. Prosentvis årlig tilvekst for perioden 1967-1969 er

regnet i forhold til folkemengden 1. januar 1968, mens tilsvarende tilvekstprosent for perioden 1970-1972 er regnet i forhold til folkemengden 1. januar 1971. En eventuell framregning av folketallet i kommunene til 31. desember 1972 ut fra tallene i tabellen vil, på grunn av revisjon av folkeregistrene i samband med folketellingen 1. november 1970 og løpende korreksjoner, avvike litt fra tall gitt i tabellene 4 og 6.

Tabell 15 gir resultatene fra en framskrivning av folkemengden i de enkelte kommuner fram til år 2000. Framskrivningen ble foretatt i 1972 og bygger på den registrerte folkemengden etter kjønn og alder i hver kommune ved utgangen av 1971. I de tilfelle da det skjedde sammenslåing av kommuner eller ble foretatt grensereguleringer 1. januar 1972, er tallene justert til å gjelde dette tidspunktet.

Framskrivningen tar bare hensyn til de rent demografiske faktorene (fruktbarhet, dødelighet og flyttetilbøyelighet). Det er nyttet to alternativer for fødselshyppigheten. I alternativ 1 er fødselshyppigheten for kvinner i de enkelte aldersgrupper forutsatt å bli som gjennomsnittet for årene 1968-1971 gjennom hele framskrivningsperioden. I alternativ 2 har en tatt hensyn til den registrerte nedgang i fødselshyppigheten ved å nytte gjennomsnittet for 1970-1971 redusert med 10 prosent.

Dødeligheten er forutsatt å holde seg konstant på nivået for 1966-1970, og det er ikke regnet med regionale variasjoner. For flyttehyppigheten har en gått ut fra gjennomsnittet for hver kommune i årene 1968-1971, og det er ikke regnet med endringer i framskrivningsperioden.

Resultatene må ses i sammenheng med de forutsetninger framskrivningen bygger på.

I tabellene 16-20 er det gitt oppgaver for personer med yrkesaktivitet. Som yrkesaktivitet er her regnet alt arbeid mot vederlag, enten i form av lønn, inntekt av egen bedrift, naturalier e.l. (inklusive arbeid som familiemedlem uten fast lønn i familievirksomhet, f.eks. på gårdsbruk, i forretning m.v.), verneplikttjeneste og tilsvarende plikttjeneste, men eksklusive husarbeid for egen familie. Tallet på arbeidstimer i tabellene 16-19 refererer seg til perioden 1. november 1969 - 31. oktober 1970 og omfatter tid som er gått med til yrkesaktivitet.

I tabellene 17-19 er næringsgrupperingen i samsvar med 1960-utgaven av Standard for næringsgruppering i offentlig norsk statistikk. Gruppen "Ansatte" omfatter også medeiere som arbeide i firmaer organisert som aksjeselskap, andelslag eller annen selskapsform med begrenset ansvar. En person er regnet som "Selvstendig" dersom vedkommende drev virksomheten alene for egen regning eller sammen med andre som medeier med ubegrenset ansvar (f.eks. i ansvarlig selskap). I tillegg er personer som arbeide i familievirksomhet uten fast avtalt lønn og som verken var eier eller medeier i virksomheten, regnet som selvstendige.

I tabell 20 er ikke tatt med personer som avtjente verneplikttjeneste eller tilsvarende plikttjeneste. Av andre personer med yrkesaktivitet 1. november 1970 omfatter tabell 20:

- a. Alle bosatte i fylket
- b. Bosatte i andre fylker og med arbeidssted eller oppmøteplass i bare én av fylkets kommuner. (Bosatte i andre fylker og som arbeide i to eller flere kommuner i fylket uten å ha oppmøteplass i en bestemt kommune, er således ikke med).

Under annet arbeidssted er i tabell 20 gruppert personer som hadde arbeidssted eller oppmøteplass i to eller flere kommuner, og personer som var til sjøs eller som arbeide i utlandet. Personer med arbeidssted eller oppmøteplass i mer enn én kommune innen fylket eller innen andre fylker, er følgelig også gruppert her.

Som utpendlere fra en kommune er regnet de av kommunens bosatte som hadde sitt arbeidssted eller oppmøteplass i en annen kommune i eller utenfor fylket. Tilsvarende er som innpendlere til en kommune regnet personer med arbeidssted eller oppmøteplass i kommunen og som var bosatt i en annen kommune i eller utenfor fylket. Tallene på ut- og innpendlere for fylket i alt er en oppsummering av kommunetallene og ikke tall for pendling fra og til fylket.

Utdanningsoppgavene i tabell 21 omfatter enkeltundervisning på heltid av minst 5 måneders normal varighet og deltidsundervisning av tilsvarende varighet. For personer med flere enkeltutdanninger, er den utdanning som har lengst samlet varighet (normal varighet av enkeltutdanningen tillagt varigheten av den forutdanning som kreves), regnet som høyeste utdanning. Av utdanninger med lik samlet varighet, er den som antas å være av størst yrkesmessig betydning, oppfattet som

personens høyeste utdanning. Klassifiseringen er i samsvar med Standard for utdanningsgruppering i offentlig norsk statistikk. Det er imidlertid foretatt en videreoppdeling av standardens gymnasnivå (samlet utdanningsvarighet 10-12 år). Videre er utvidet grunnskoleutdanning (10. frivillig år) gruppert sammen med 9-årig grunnskole, mens den er skilt ut som egen gruppe under gymnasnivå i Standard for utdanningsgruppering.

I tabell 22 er til én og samme familie regnet:

- a. Ektepar med eventuelle ugifte barn, bosatt i samme privatbolig, aldershjem, pleiehjem, pensjonat, hotell e.l.
- b. Far/mor med ugifte barn, bosatt i samme privatbolig, aldershjem, pleiehjem, pensjonat, hotell e.l.
- c. Hver enkelt person som ikke hørte inn under noen av de to gruppene som er spesifisert foran (bl.a. personer uten fast bopel). Disse personene danner således hver for seg egen familie (familie med én person).

I familier med ektepar er også tatt med eventuelle ugifte barn av bare den ene ektefellen og ugifte adoptivbarn og stebarn, men ikke fosterbarn.

Av reglene som er nevnt foran, går det fram at personer (f.eks. ektefeller) som ikke var bosatt i samme privatbolig, aldershjem, pleiehjem, pensjonat, hotell e.l., aldri er gruppert under samme familie. Videre går det fram at gifte, separerte, skilte, enker og enkemenn ikke i noe tilfelle er regnet til samme familie som foreldrene. Når f.eks. et ektepar bodde sammen med en skilt datter, danner ektefellene egen familie på samme måte som datteren alene gjør det. Ellers kan nevnes at ugifte søsken som hadde felles bolig, men hvor ingen av foreldrene var bosatt, hver for seg er regnet som særskilt familie.

Tabell 23 omfatter personer bosatt i privatbolig (bolig som er med i Folke- og bolig telling 1970, jfr. merknader til tabellene 24-28), unntatt ektepar som ikke bodde sammen. Boligfrekvensene er beregnet som den prosentandel tallet på boliginnehavere utgjør av tallet på personer/ektepar. Med boliginnehaver menes personer som eide, leide eller på annen måte hadde råderett over boligen som de var bosatt i. I hver bolig er imidlertid bare én person eller ett ektepar regnet som boliginnehaver. Ektepar er gruppert som boliginnehaver når minst én av ektefellene hadde råderett over boligen. De er inndelt i aldersgrupper etter mannens alder. Som før gifte er regnet separerte, skilte, enker og enkemenn.

Tabellene 24-28 gir boligstatistikk fra Folke- og bolig telling 1970. I bolig tellingen har en med alle hus og privatboliger (privatleiligheter m.v.) hvor minst én person var bosatt den 1. november 1970. Hus og boliger som var ubebodd eller som var bebodd bare av midlertidig tilstedeværende (f.eks. ugifte personer som oppholdt seg utenom foreldrenes hjem på grunn av studier), omfattes således ikke av tellingen. Heller ikke er boliger for forpleide i aldershjem, pleiehjem og barnehjem og for losjerende i pensjonater, hoteller o.l. med. Hus hvor alle eller en del av de bosatte var forpleide eller losjerende, er derimot inkludert.

Som eget hus er som hovedregel regnet bygg som fra kjeller til loft er atskilt fra andre bygg. Fra denne regelen er det gjort følgende to unntak:

- a. Hver enkelt bolig i vertikalt delte tomannsboliger og i rekke, kjede, atrium og terrasse er alltid regnet som særskilt hus.
- b. Blokker og horisontalt delte tomannsboliger som er bygd sammen i rekke e.l., er regnet til ett og samme hus selv om det fra kjeller til loft er skillevegg(er) uten gjennomgang.

Til en bolig er som hovedregel regnet rom som er bygd (eller ombygd) til bruk for én person eller for flere personer med fellesskap i kost og losji, og hvor det er atkomst til rommene (rommet) uten å måtte gå gjennom en annen bolig. Avgrensingen av boligenhetene er ellers foretatt etter følgende spesielle regler:

- a. En hybel med egen inngang (utenfra eller fra korridor, oppgang e.l.) og som er bygd i tilknytning til en bolig, er regnet som særskilt bolig bare når hybelboeren (hybelboerne) selv holdt kosten.
- b. Hybler uten egen inngang er ikke skilt ut som særskilte boliger.
- c. I hybelbygg o.l. er hver enkelt hybel regnet som egen bolig, også i de tilfelle flere hybler har felles gang, hall, bad og/eller kjøkken.

- d. I bygg for felleleshusholdning, i hus som er bygd i tilknytning til slike bygg og i militærforlegninger er hybler o.l. for ansatte regnet som særskilte boliger. Likeledes er rom som ble brukt av en ansatt med ektefelle og eventuelle barn, regnet til én og samme bolig.

I tabellene er "Bebodde boliger" brukt som betegnelse på boligene som er med i boligtellingen.

Tallene på bosatte i tabellene 24-25 og 27-28 omfatter personer bosatt i privatbolig 1. november 1970. Forpleide i aldershjem, pleiehjem og barnehjem, losjerende i pensjonater, hoteller o.l. og personer uten fast bopel er således ikke inkludert.

I tabell 24 er bebodde boliger fordelt etter hustype. Som våningshus i tilknytning til gårdsdrift er - uansett hustype ellers - regnet hus hvor gårdbrukeren selv, forpakter eller kårfolk var bosatt, men ikke hus for gårdsarbeidere og hus på nedlagte bruk. Hustypen "Frittliggende enebolig" omfatter hus med én bolig og med minst en halv meters avstand til nærmeste hus (unntatt garasje o.l.). Til gruppen "Enebolig i rekke, kjede, atrium m.v." er også regnet husenhetene i vertikalt delte tomannsboliger. Horisontalt delte tomannsbolig er hus med to vanlige leiligheter (som kan ha ulik størrelse) og hvor den ene leiligheten ligger i en etasje over den annen. Hustypen "Annet småhus" omfatter hus med inntil 2½ etasjer (ekskl. underetasje), unntatt våningshus i tilknytning til gårdsdrift, eneboliger og horisontalt delte tomannsboliger. Hus som har én eller to vanlige leiligheter og hybelleilighet som er skilt ut som egen bolig, er også gruppert under denne hustypen. Som blokk er regnet hus med 3 etasjer (ekskl. underetasje) eller mer. Provisorisk boligbygg er hus m.v. som helt eller delvis er tatt i bruk til bolig for 10 år eller mindre (inkl. campingvogner, båter, telt, gammer o.l.). Gruppen "Forretningsbygg m.v." omfatter hus hvor halvparten eller mindre av golvarealet nyttes til privatboliger, unntatt bygg for felleleshusholdning. Hus med to etasjer og hvor det er forretning i første etasje og bolig i annen etasje, er alltid gruppert under denne hustypen. Som bygg for felleleshusholdning er regnet hus hvor det for bosatte og/eller midlertidig tilstedeværende er organisert felleleshusholdning. Hus i studentbyer o.l. er imidlertid aldri gruppert her.

I tabell 25 er det enkelte hus gruppert på byggeår etter det år da minst halvparten av boligene i huset var ferdige til innflytting. Hus som er ombygd, er gruppert etter opprinnelig byggeår.

I tabell 26 og 27 er som rom regnet beboelsesrom på 6 m^2 eller mer og som kan nyttes året rundt. Entré, hall, bad, alkove, hems og rom som bare nyttes i næringsvirksomhet (f.eks. kontor), er ikke med.

I tabell 27 er bosatte pr. rom lik tallet på bosatte i privatboliger dividert med tallet på rom (inkl. kjøkken på 6 m^2 eller mer) i privatboliger som er med i tellingen.

I tabell 28 er som boliger med eget wc/eget bad, regnet boliger med wc/bad som bare de bosatte i boligen har rett til å nytte, uten hensyn til om wc/bad ligger i eller utenfor boligen. Boliger med felles wc/felles bad er boliger som har wc/bad felles med én eller flere andre boliger.

Opgavene over tannleger og sykepleiere i tabell 29 er satt opp på grunnlag av oppgaver fra de offentlige leger. Tallene for leger er hentet fra det sentrale legeregisteret.

Etter reglene skal oppgavene for sykepleiere bare gjelde dem som er yrkesaktive, men det er mulig at det i noen distrikter også er regnet med ikke yrkesaktive.

Tallene for leger gjelder 1. september 1970 og 1. januar 1972. Ved beregning av innbyggere pr. lege er nyttet folkemengden henholdsvis 1. januar 1971 og 1. januar 1972.

Tabell 30 er satt opp på grunnlag av oppgaver fra de enkelte helseinstitusjoner som går inn under sykehusloven.

Tabell 31 er laget etter oppgaver fra de offentlige leger.

III. ARBEIDSMARKED. TABELLENE 32 OG 33

Tabellene 32 og 33 er utarbeidd på grunnlag av oppgaver Arbeidsdirektoratet har innhentet fra arbeids- og sjømannskontorene.

I tabell 32 regnes som arbeidsløse (registrerte arbeidsløse) de personer som har meldt seg som arbeidssøkere ved arbeids- og sjømannskontorene, og som ikke er sysselsatte eller midlertidig fraværende fra inntektsgivende arbeid. Skoleungdom som søker feriejobber er ikke tatt med. Arbeidssøkerne må i tillegg være disponible for arbeidsmarkedet. Månedstallene for januar og juli gjelder siste arbeidsdag i måneden. Årsgjennomsnittene er gjennomsnittstall for de 12 månedene i året.

IV. NASJONALREGNSKAP. TABELLENE 34-39

Tallene i tabellene 34-39 er i sin helhet hentet fra publikasjonen Regionalt nasjonalregnskap 1965 (NOS A 376).

Det er grunn til å understreke at det statistiske grunnlag for en fylkesfordeling av nasjonalregnskapspostene er av sterkt varierende kvalitet, og at det for viktige poster, som f.eks. hele det private konsum, er så svakt at tallene må betraktes som grove anslag som må brukes med den største forsiktighet. De fylkesvise produksjonstall bygger imidlertid på et relativt solid statistisk grunnlag.

Sett som en sammenfattende oversikt over hvordan den økonomiske virksomhet fordeler seg på fylker og landsdeler, skulle det fylkesfordelte nasjonalregnskap kunne være til atskillig nytte. Derimot vil det ha liten mening å trekke ut enkeltanslag og å foreta detaljsammenlikninger. Særlig på disponeringsanslagene må det regnes med betydelige feilmarginer.

Det bør understrekes at anslagene er gjort ved å fordele nasjonalregnskapstall for hele riket på fylker. Det er ikke gjort spesialberegninger av tilgang og disponering for hvert enkelt fylke.

I den forsøksvise oppstilling av regionale nasjonalregnskaper for 1965, har Byrået for hvert fylke prøvd å splitte opp tallene for produksjon og bruk av varer og tjenester i hver av de 140 næringssektorene som inngår i nasjonalregnskapet for hele landet. Dermed får vi også en fordeling av de enkelte sektorenes bruttoprodukt¹⁾ og av det samlede bruttonasjonalprodukt²⁾ på fylker. Også de enkelte komponenter av bruttoproduktet i hver næringssektor er forsøksvis fordelt på fylker. Imidlertid har det ikke vært mulig å fordele all produksjon og alle leveringer på fylkene. Både når det gjelder tilgang og disponering av varer og tjenester blir det derfor igjen en ufordelt rest som vi rent formelt kan betraktes som tilgang fra og disponering i et "21. fylke".³⁾

Det er gjort anslag for tilgangen fra egen produksjon av de fleste varer og tjenester og disponeringen til bruk i de fleste produksjonssektorene i fylket, til privat konsum og til investering i fast realkapital i fylket. For hver vare- og tjenestepost blir det som regel enten et overskott av tilgang fra produksjon i fylket over det som er fordelt til disponering i fylket, eller et underskott. Et overskott for en vare- eller tjenestepost betyr at det fra fylket er levert av denne posten til lageropplegg, offentlig konsum, bruk i ikke-fylkesfordelte næringssektorer eller til eksport til utlandet og andre fylker mer enn det er mottatt fra andre fylker og utlandet. Det har imidlertid ikke vært noe grunnlag for å anslå hvordan et slikt overskott fordeles seg på de forskjellige mulige anvendelsene. Et underskott på en vare- eller tjenestepost betyr at produksjonen i fylket er mindre enn det som er gått med til bruk i næringssektorene i fylket og til privat konsum og bruttoinvestering i fast realkapital i fylket. Fordi vi i nasjonalregnskapet skjelner mellom norsk-produserte og importerte varer og tjenester, kan vi avgjøre om et underskott er dekket ved import fra utlandet (eller lagerreduksjon av importvarer) eller ved "import" fra andre norske fylker (eller lagerreduksjon) av norske varer⁴⁾. Vi har

1) Differansen mellom den samlede verdi av alle varer og tjenester som er produsert og alle varer og tjenester som er brukt opp i sektoren i ett år.

2) Summen av alle sektorenes bruttoprodukter.

3) Bergen er her regnet som eget fylke, slik at en i tabellene 34-39 opererer med 20 fylker.

4) Når det gjelder varer som både importeres og produseres innenlands, bruker nasjonalregnskapet fordelingsforholdet for den samlede tilgang for å fastlegge fordelingen på import og norsk produksjon i hver enkelt anvendelse, og dette blir selvsagt nokså tilfeldig, særlig når vi også skal splitte anvendelsene etter fylke.

derimot ikke kunnet anslå hvilke andre fylker hvert enkelt fylke importerer fra. For de ufordelte postene i det "21. fylket" får vi over- og underskottsposter som gjør at sumtallene av tilgang og disponering av varer og tjenester for alle fylkene stemmer med nasjonalregnskapet for riket.

Mens nasjonalregnskapets fullstendige spesifikasjon i 140 produksjonssektorer er opprett- holdt under beregninger av den fylkesvise tilgang og disponering av varer og tjenester, er sektor- spesifikasjonene for de fylkesfordelte tall som er med i disse tabellene, trukket sammen til 23 produksjonssektorer.

Fylkesfordelingen av produksjon og vareinnsats i de ulike sektorene bygger hovedsakelig på fylkesvise oppgaver i de ulike næringsstatistikker. I noen sektorer i den detaljerte sektor- spesifikasjonen er produksjon og vareinnsats i alt vesentlig fordelt på fylker i samme forhold som sysselsettingen i den enkelte sektor.

Privat konsum. Som nevnt foran, er det statistiske grunnlag for en fylkesfordeling av det private konsum svært svakt. Tallene bygger på en fordeling av befolkningen i hvert fylke på 5 "sosio-økonomiske" grupper¹⁾, beregnet på grunnlag av resultatene fra folketellingen 1960. På grunnlag av forbruksundersøkelsene 1954-57 kan en beregne det gjennomsnittlige forbruk av hver "varegruppe" i en spesifikasjon i 30 varegrupper. Dette kan videre fordeles på hver av de 5 sosio- økonomiske grupper i hvert av 6 handelsfelt²⁾. Ved å kombinere disse tallene får en så et "hypotetisk forbruk" av hver varegruppe i hvert fylke. Disse hypotetiske forbrukstall er brukt som nøkkeltall til å fordele de enkelte vare- og tjenesteposter innenfor hver varegruppe i det private konsum på fylker.

Offentlig konsum. Den del av offentlig konsum som svarer til lønn til offentlige funksjo- nærer er regionalfordelt, resten er ufordelt.

Investering. Det statistiske grunnlag for å fordele investeringene på fylker er også til dels svakt.

Ved fordelingen kan en imidlertid ta utgangspunkt i en fordeling av investeringene på vare- gruppe og mottakende sektor. En del investeringer (hovedsakelig bygninger og anlegg) er dessuten av en slik art at det kan forutsettes at de blir lokalisert til det fylke hvor de er produsert. Det beste statistiske grunnlag har en for fordelingen av de investeringsvarer som går til inves- tering i sektorene bergverk m.v. og industri, der industristatistikkens fylkesoppgaver for inves- teringene er brukt som fordelingsnøkler. For en del andre sektorer finnes det også noe fylkesvis statistikk.

For de andre sektorene er investeringene fordelt på fylker i samme forhold som produksjonen, men slik at balanser mellom produksjon og total investering i fylket er opprettholdt for de inves- teringsvarer som lokaliseres i produksjonsfylket.

Lager og eksport. Nasjonalregnskapets oppgaver for lager og eksport er ikke regionalfordelt.

Importen er fordelt på fylker som innsats i de fylkesfordelte produksjonssektorene og som fylkesfordelte leveringer til privat konsum og bruttoinvesteringer. Import til vareinnsats i Jern- banedrift, Luftfart, Utenriks sjøfart og til offentlig konsum, lageropplegg og eksport er ikke fylkesfordelt.

Komponentene i bruttoproduktet. Komponentene kapitalslit, indirekte skatter og subsidier i bruttoproduktet i den enkelte sektor er fordelt på fylker i samme forhold som sektorenes totale produksjon. Lønn i den enkelte sektor er fordelt på fylker i samme forhold som tallet på syssel- satte lønnstakere i sektorene. Det er tatt hensyn til geografiske forskjeller i lønnsnivået. Eierinntekten i den enkelte sektor i hvert fylke blir etter dette residualt bestemt.

For sektorene Fiske m.v., Jernbanedrift og Luftfart er det gjort spesialberegninger for å finne fram til de inntektsandeler som faller på produksjonsfaktorer som hører hjemme i det enkelte

1) De sosio-økonomiske gruppene er: 1. Selvstendig næringsdrivende, 2. Arbeidere og funksjonærer, 3. Jordbrukere, 4. Fiskere og 5. Pensjonister o.a. ikke yrkesvirksomme.

2) Oslo er skilt ut av Østre handelsfelt.

fylke. Posten "leie av produksjonsfaktorer mellom fylkene" er innført som en hjelpepost i samband med disse beregningene.

Landsdelen Østlandet omfatter fylkene Østfold, Akershus, Oslo, Hedmark, Oppland, Buskerud, Vestfold og Telemark.

Landsdelen Sørlandet omfatter fylkene Aust-Agder og Vest-Agder.

Landsdelen Vestlandet omfatter fylkene Rogaland, Hordaland, Bergen, Sogn og Fjordane og Møre og Romsdal.

Landsdelen Trøndelag omfatter fylkene Sør-Trøndelag og Nord-Trøndelag.

Landsdelen Nord-Norge omfatter fylkene Nordland, Troms og Finnmark.

I tabellene 34 og 38-39 er næringene gruppert i sektorer i samsvar med 1960-utgaven av Standard for næringsgruppering i offentlig norsk statistikk.

For nærmere detaljer viser en til avsnittet "Prinsipper og definisjoner" i publikasjonen NOS Regionalt nasjonalregnskap 1965.

En redegjørelse for prinsipper og beregningsmåter for nasjonalregnskapet er gitt i Nasjonalregnskap 1865-1960 (NOS XII 163). Tallene er utarbeidd etter det gamle nasjonalregnskapssystemet og er ikke blitt revidert etter at nasjonalregnskapet ble lagt om i 1973.

V. JORDBRUK, SKOGBRUK OG JAKT. TABELLENE 40-53

Del av tabell 40 og tabellene 41-47 er laget på grunnlag av oppgaver som Byrået hentet inn til de fullstendige jordbrukstellingene i 1959 og 1969. I tabellene 41-42, 44-45 og 47 er det også tatt med tall fra de representative jordbrukstellingene i 1970, 1971 og 1972. Alle tall for kommuner og handelsdistrikter er fra tellingen i 1969.

Alle som pr. 20. juni 1969 drev jordbruk, hagebruk eller gartneri, skulle gi oppgave til jordbrukstellingene. Alt som ble drevet sammen som en driftsenhet i samme kommune, er regnet som et bruk. Dersom en bruker leide jord, eventuelt hele bruk, i tillegg til sin egen, gjelder oppgaven således det hele under ett. For brukere som hadde jordbruksareal eller husdyr i flere kommuner, er det de hadde i hver kommune regnet som ett bruk.

Som hørende til bruket er regnet jordbruk (med hagebruk og husdyrhold medregnet pelsdyr), egen skog og utmarksnæringer (grunneierbetinget jakt og fiske på eget bruk, hytter og hyttetomter, campingplasser osv.). Annen virksomhet på eiendommen som f.eks. sagbruk, verksted o.l. er regnet som virksomhet utenom bruket.

Klassifiseringen av brukene etter levevei er gjort etter den relative betydning de hadde som inntektskilde for bruker og ektemake. Som inntekter er regnet både arbeidsinntekt, kapitalinntekt (renter, aksjeutbytte osv.), pensjon og trygd. Var bruket eneste inntektskilde for bruker og ektemake er bruket gruppert som eneste levevei. Hadde brukeren og/eller ektemaken også andre inntektskilder, er bruket gruppert som viktigste levevei dersom det svarte for mer enn 50 prosent av inntekten, i motsatt fall er det gruppert som ikke viktigste levevei.

Alderen til brukerne gjelder pr. tellingsdatoen.

Det vises ellers til avsnittene "Prinsipper og definisjoner" i publikasjonene fra jordbrukstellingene i 1969.

Del av tabell 40 og tabell 48 er satt opp på grunnlag av resultatene fra Byråets skogbrukstelling i 1967. Tellingsenheten var den enkelte eiers samlede areal i en kommune, uansett om dette skrev seg fra ett eller flere bruk. Denne enheten har en kalt eiendom. Dersom en eier hadde skog i flere kommuner, ble arealet i hver kommune regnet som en egen eiendom.

Tellingene omfattet alle eiendommer med til sammen minst 25 dekar produktivt skogareal, skogareal over barskogsgrensen og areal skikket for og tenkt brukt til skogreising.

Som produktivt skogareal ble ved skogbrukstellingene regnet skogmark med en produksjonsevne som minst tilsvarende bonitet 5 etter Landsskogtakseringens bonitetstabell. Produktivt skogareal etter skogbrukstellingene og etter Landsskogtakseringen skal derfor omfatte det samme arealet.

For nærmere detaljer viser en til publikasjonene fra Skogbrukstellingene 1967.

Tallene i tabell 49 og 50 er hentet fra Landsskogtakseringens publikasjoner Taksering av Norges skoger. Definisjonene av bonitets- og hogstklasser er gjengitt i publikasjonen fra Landsskogtakseringen, og en viser til denne. I vedlegg 3 er det gitt en oversikt over de kommuner som det enkelte takstområdet omfatter.

Tallene for kubikk- og tilvekstmasse er brutto volum under bark.

Tabell 51 er laget på grunnlag av oppgaver som Byrået henter inn fra fylkesskogkontorene. Oppgavene gjelder avvirkingen i driftsåret og omfatter normalt det virket som er levert (innmålt) i perioden september-august.

Volumtallene for avvirkingen er volum under bark i fast mål. Tallene for bruttoverdi gjelder for framdrevet virke.

I tabell 52 er tallene for skogsveier bygd i 1967-1971 satt opp på grunnlag av oppgaver som Byrået får fra Skogdirektoratet. Helårs bilveier er med nødvendig brøyting farbare med lastebil hele året. Vinterbil- og traktorveier er veier som er farbare med lastebil bare på vinterføre og veier som er farbare med traktor (hele året eller bare på vinterføre). Helårs bilveier i alt ved utgangen av 1971 omfatter helårs skogsbilveier ifølge Skogbrukstelingen 1967, tilagt veier bygd i perioden 1968-1971.

Foryngelsesareal er skogareal som er klargjort for naturlig foryngelse eller tilplantet, og areal brukt til skogreisning. Tallene er gitt av Skogdirektoratet.

Tallene i tabell 53 bygger på oppgaver som Byrået innhenter fra de kommunale viltneemnder.

VI. FISKE OG FANGST. TABELLENE 54-57

Til tabell 54 og 55 er data hentet fra fiskeritellingene i 1960 og i 1971. Som fiskere er regnet alle personer 15 år og over som i tellingsåret drev yrkesmessig sjøfiske eller hadde annet arbeid om bord på norsk fiskebåt under fiske.

Grunnlaget for tabell 56 er Fiskeridirektoratets merkeregister for fiskefarkoster, jfr. Lov om registrering og merking av fiskefartøyer av 5. desember 1917 med senere endringer. Fiskebåtens merkedistrikt er som regel bostedskommunen til eieren.

Tabell 57 er laget på grunnlag av statistikk fra Fiskeridirektoratet, som får oppgaver fra de lovbeskyttede salgslag og enkelte andre kilder.

Mengdeoppgavene gir vekten av utilvirket fisk slik den bringes på land for salg. Fisk som bringes på land i tilvirket stand, regnes om til råfiskvekt.

Den oppgitte førstehåndsverdi er den verdi som fisker får utbetalt for fangsten. Førstehåndsverdien inkluderer derfor tilskott av forskjellig slag og de tillegg i råfiskprisen som skyldes fiskers egen tilvirkning av fangsten. Avgift til salgslagene er trukket fra.

Fordeling av fangsten på kommune og fylke er gjort etter det sted den er ilandbrakt, unntatt for fangst av brisling som til dels er gitt etter fiskested. Gruppen torsk og torskeartet fisk omfatter skrei, vårtorsk, annen torsk, brosme, hvitting, hyse, lange, blålange, lyr, lysing og sei samt lever, rogn og hoder av de samme fiskeslag. Den neste gruppen inneholder vintersild, feitsild, småsild, fjordsild, nordsjøisild, islandssild, brisling, lodde, makrell, hestemakrell, pir, polar-torsk, sardinella, tobis og øyepål. Differansen mellom totalen og gruppene 1 og 2 er vist i den tredje gruppen.

VII. BERGVERKSDRIFT, INDUSTRI, KRAFTFORSYNING, BYGGE- OG ANLEGGSVIRKSOMHET. TABELLENE 58-65

Tabellene 58-60 bygger på materialet til den årlige industristatistikken. Dette materialet omfatter oppgaver fra alle store bedrifter og oppgaver fra et tilfeldig utvalg av små bedrifter. Store bedrifter omfatter i de fleste næringsgrupper bedrifter med minst 5 sysselsatte i gjennomsnitt for året. I noen få næringsgrupper er grensen 3 personer, og i ytterligere noen få grupper er alle bedrifter regnet med.

Bedriftsdefinisjonen og næringsgrupperingen er i samsvar med 1972-utgaven av Standard for næringsgruppering. (Denne næringsgrupperingen avviker fra grupperingen brukt i tabellene 17-19, 34 og 38-39.) Bedrifter som driver virksomhet som faller i flere næringsgrupper, er prinsipielt gruppert etter den virksomhet som gir størst tilskott til bedriftens samlede bearbeidingsverdi.

Syssetting omfatter alle som arbeider i bedriftene, unntatt hjemmearbeidere. Syssettingstallene gjelder gjennomsnittlig syssetting i året. Gruppen arbeidere omfatter produksjons- og driftsarbeidere, medregnet arbeidende formenn, visergutter og -piker, vaktmestere og vaskehjelp.

Bruttoproduksjonsverdi er summen av (1) salgsverdi av produksjon for egen regning (dvs. varer som bedriftene har framstilt for salg, inklusive varer leieproduisert i andre bedrifter og leveranser til andre bedrifter i eget foretak), (2) godtgjørelse for reparasjonsarbeid utført for kunder og (3) godtgjørelse for leiearbeid.

Bearbeidingsverdi er lik bruttoproduksjonsverdi med fradrag for vareforbruk, forbruk av elektrisk kraft og betaling for bortsatt arbeid.

Utbetalt lønn omfatter lønn før fradrag av skatter, trygdepremier, pensjonspremier o.l. Gratialer, tantiører, produksjonspremier, feriepengar og lønn under sykdom er inkludert, mens godtgjørelse til eiere og familiemedlemmer uten fast lønn ikke er tatt med.

Bruttoinvestering omfatter (1) anskaffelser av fast kapital (både ny og brukt) som normalt ikke slites ut i løpet av ett år og (2) reparasjons- og vedlikeholdsarbeid, unntatt såkalt daglig stell og pass. Investeringsarbeid som utføres av bedriftenes egne arbeidere til eget bruk, er også med. Verdien av bruttoinvesteringene gjelder de faktiske utgifter som er påløpt i året, uten hensyn til når betalingen finner sted.

For nærmere detaljer viser en til avsnittet "Prinsipper og definisjoner" i den årlige publikasjonen NOS Industristatistikk.

Tabellene 61-62 er satt opp på grunnlag av oppgaver fra Norges vassdrags- og elektrisitetsvesen. I tabell 61 er under "Nyttbar vannkraft i bestemmende år" ikke tatt med vassdrag som er varig vernet gjennom Stortingets vedtak av 5. og 6. april 1973. Derimot er inkludert prosjekter i vassdrag vernet for 10 år. De sistnevnte representerer en produksjonsevne på ca. 10 000 av de totale 130 322 GWh.

Under statens andel av utbygd vannkraft er det tatt med:

- a. Kraftverk som Statskraftverkene eier helt eller delvis, i siste tilfelle statens andel av produksjonen.
- b. Kraftverk som staten har ervervet ved hjemfallsrett, selv om den tidligere eier gjennom leieavtale fortsatt bruker verket.
- c. Kraftverk som eies av industriselskaper der staten er aksjonær.

Opgavene i tabell 61 er under revisjon og en må regne med at de reviderte tallene til dels vil avvike sterkt fra de nåværende. Særlig usikre er oppgavene over statens andel av den gjenværende vannkraft. I mange tilfelle er det helt uvisst i hvilken grad staten vil komme inn, og en har her bare kunnet bygge på grove antakelser.

For nærmere orientering om oppgavene viser en til publikasjonene Utbygd vasskraft i Norge pr. 1/1 1968 og Kraftstasjoner i Norge pr. 1/1 1972, som er utgitt av Norges vassdrags- og elektrisitetsvesen.

Tabellene 63-65 er utarbeidd på grunnlag av oppgaver til Byråets byggearealstatistikk. Oppgavene omfatter, med få unntak, alle nybygg, tilbygg og påbygg som inneholder minst en leilighet på ett rom og kjøkken og andre bygg med minst 60 m² nybygd golvflate. Bygg for forsvaret og åpne silobygg, dvs. silobygg som ikke er oppdelt i etasjer, er ikke med i statistikken. Bygg for jordbruk, skogbruk og fiske er også holdt utenfor. Dette skyldes at det er påvist svikt i registrering av slike bygg etter omleggingen av avgiftssystemet fra januar 1970.

Fullførte bygg omfatter bygg hvor enten byggearbeidet, inklusive installasjons- og innredningsarbeider m.v., er avsluttet eller minst 50 prosent av bygget er tatt i bruk.

Brukerens næring er den næringsvirksomhet som brukeren av det ferdige bygget skal drive, uten hensyn til byggets art eller funksjon. Bygg med flere brukere i forskjellige næringer er gruppert etter hovedbrukerens næring.

Byggets art er fastlagt etter hvilken funksjon bygget skal ha og er ikke avhengig av brukerens næring.

Leilighet består av minst ett rom og kjøkken eller tekjøkken. Et kjøkken som er mindre enn 6 m², kalles tekjøkken. Som leilighet regnes bare boliger som skal nyttes til helårsbolig.

Hybel omfatter et rom med egen inngang beregnet som bolig for en eller flere personer og som har adgang til vann og toalett uten at det er nødvendig å gå gjennom en annen leilighet. I statistikken er hybel ikke regnet som leilighet.

For nærmere detaljer viser en til avsnittet "Prinsipper og definisjoner" i den årlige publikasjonen NOS Byggearealstatistikk.

VIII. UTENRIKSHANDEL. TABELL 66

Tallene for innførsel og utførsel i tabell 66 bygger på oppgaver som Byrået henter inn gjennom tollvesenet.

Ved utenrikshandelens fordeling på tollsteder blir varer som er kommet til ett tollsted og sendt med tollpass videre til et annet, regnet som innført ved det tollsted der varen er angitt til tollbehandling. Utførselen omfatter de varer som er angitt til utførsel ved hvert tollsted. Varer som er angitt til utførsel ved ett tollsted og sendt videre med tollpass til et annet for å utføres derfra, blir altså regnet som utført fra det første tollstedet. Varer som ikke blir angitt til utførsel på eksportørens hjemsted, men f.eks. kjørt til et annet tollsted og ført ut derfra er registrert som utført ved det siste tollsted.

Varegrupperingen følger den internasjonale handelsstatistiske nomenklatur (SITC-Rev.).

IX. INNENLANDSK HANDEL. Tabellene 67-68

Tabellene 67-68 er utarbeidd på grunnlag av oppgaver til Byråets varehandelsstatistikk.

Definisjonen av bedrift og grupperingen av bedrifter i næringsgrupper er i samsvar med 1972-utgaven av Standard for næringsgruppering. (Denne næringsgrupperingen avviker fra grupperingen brukt i tabellene 17-19, 34 og 38-39.) Lokalt atskilte hovedkontorer, avdelingskontorer, lageravdelinger o.l. er ikke regnet som egne bedrifter, men de sysselsatte er tatt med i det geografiske området der kontoret/avdelingen ligger.

Sysselsetting er det gjennomsnittlige antall sysselsatte i året. Tallene omfatter både ansatte funksjonærer, arbeidere og eiere og familiemedlemmer som arbeider i bedriftene. Deltidsansatte er skjønsmessig omregnet til årsverk.

Omsetning omfatter både kontantsalg, salg på kreditt for egen regning og bruttoverdien av provisjonssalg for andre (agentur- og kommisjonssalg). Merverdiavgiften inngår i omsetningstallene.

Ved beregning av omsetning pr. innbygger har en gjort bruk av oppgaver over folketallet i kommunene ved begynnelsen av året.

X. SJØTRANSPORT. TABELLENE 69-72

Tabell 69 er satt opp på grunnlag av oppgaver som Byrået hentet inn gjennom tollvesenet. Ved innførsel oppgis det transportmiddel varen var lastet på da den passerte norsk grense, uansett hvilket transportmiddel som ble brukt etter passering av grensen. Tilsvarende gjelder for utførselen. I tallene for innførsel/utførsel med jernbane er medregnet varer på jernbanevogner på ferje. I tallene for bil er medregnet varer på lastebil på ferje.

Tallene for registrerte skip i tabell 70 bygger på Sjøfartsdirektoratets fartøyregister som omfatter alle motor- og dampskip på 25 bruttotonn og over.

Handelsflåten omfatter skip på 100 bruttotonn og over for frakting av passasjerer og gods. Registrerte skip som ikke regnes med til handelsflåten, omfatter handelsskip 25-99 bruttotonn, og alle fiske- og fangstskip, hvalkokeriskip og andre spesialskip over 25 bruttotonn.

I tabell 71 er det gitt resultater fra en undersøkelse Byrået foretok i 1969 over gods-transporten med skip som gikk i kyststruter, lokalruter og bygderuter.

I tabell 72 er det gitt tall for leie- og egentransportens andel i godstransporten på kysten, basert på resultatene av en undersøkelse i 1970, som omfattet skip mellom 25 og 500 bruttotonn.

XI. ANNEN SAMFERDSEL. TABELLENE 73-81

Oversikten over offentlige veier og bestanden av motorkjøretøyer og tilhengere gitt i tabell 73-74, bygger på oppgaver fra Vegdirektoratet.

I tabell 74 omfatter "Traktorer" også motorredskap. Gruppen "Motorsykler og mopeder" omfatter også beltemotorsykler.

Tabell 75 bygger også på materiale utlånt fra Vegdirektoratet.

Tabellen gir prognoser fram til 1990 for trafikken med lette og tunge motorkjøretøyer på riksveier fordelt etter hovedparseller. Lette kjøretøyer er definert som personbiler, stasjonsbiler, busser med plass for inntil 8 personer og vare- og lastebiler med lasteevne inntil 1,5 tonn. Motorsykler og traktorer er ikke med.

Prognosetallene i tabellen bygger på trafikk tall for veiparseller, som er basert på maskinelle og manuelle tellinger og på ferjestatistikk. Vekstfaktorene for lette og tunge motorkjøretøyer har en funnet ved å anta nær sammenheng mellom veksten i trafikken og økingen i bilparken innen hver av de 85 soner landet ble inndelt i ved utarbeidingen av prognosene. Soneinndelingen følger stort sett Statistisk Sentralbyrås handelsdistriktsinndeling.

Tabell 76 gir opplysninger om passasjerer og motorkjøretøyer transportert med bilruteferjer i offentlig veisamband etter ferjestrekning. Bilruteferjene er gruppert under det fylket som de blir administrert fra. Ett unntak er Fylkesbåtane i Sogn og Fjordane som er regnet til dette fylket, men som har sitt kontor i Bergen. Oppgavene er gitt av Vegdirektoratet.

I tabell 77 gis det noen resultater fra utvalgsundersøkelsen av godstransporten med vare- og lastebiler som Byrået foretok i 1968. Formålet med undersøkelsen var å få et bilde av lastebiltransporten i Norge. Undersøkelsen tok sikte på å omfatte alle slags biltyper beregnet på godstransport eller for transport av både personer og gods. Den omfatter også alle arter av kjøring, både egentransport, leietransport og transport med rutebiler. En ny undersøkelse blir foretatt for 1973.

Tabell 78 gir tallet på veitrafikkulykker og tallet på drepte eller skadde personer i ulykkene. Statistikken omfatter således bare ulykker som førte til at én eller flere personer ble drept eller skadd på offentlig eller privat vei, gate eller plass som er åpen for alminnelig trafikk. Som drepte regnes personer som er døde innen 30 dager etter at ulykken fant sted. Tabellen omfatter bare trafikkulykker som er rapportert av politiet.

Tabell 79, som gir opplysninger om passasjer-, gods- og posttrafikken på flyplasser med ruteanløp, er satt opp på grunnlag av oppgaver fra Luftfartsdirektoratet.

Tabell 80 er laget på grunnlag av oppgaver som Byrået henter inn fra Hotell- og Turistdirektoratet. Tallene for hoteller omfatter godkjente hoteller med bevilling ved begynnelsen av året. Tallet på pensjonater omfatter dem som var i drift ved begynnelsen av året. Tallene for campingplasser gjelder klassifiserte campingplasser som har gitt oppgaver til direktoratet.

Tabell 81 er utarbeidd på grunnlag av oppgaver fra Postdirektoratet. Statistikk over sendte vanlige brevpostsendinger tas opp ved alle poststeder hvert år i tiden 24.- 30. april og 1.- 7. september. Oppgaver over brevpostsendinger er derfor ikke kommet med for poststeder nedlagt før 24. april eller opprettet etter 7. september i statistikkåret.

Ved beregning av oppgaver pr. innbygger, er nyttet folketallet ved begynnelsen av statistikkåret.

XII. OFFENTLIGE FINANSER OG XVI. INNTEKT OG FORMUE. TABELLENE 82-87

Tabellene 82-84 er satt opp på grunnlag av regnskapsoppgaver som Byrådet henter inn fra kommunene. De omfatter tall både for kommunekassene og kommunale foretak.

Utgifter til investeringsformål omfatter utgifter til kjøp av fast eiendom, til nybygg og nyanlegg, reparasjoner og vedlikehold og varig utstyr. Posten omfatter også lønninger til kommunens egne arbeidere i den utstrekning de har utført investeringsarbeid.

I posten lønninger er også tatt med utgifter til trygder og pensjoner (bl.a. kommunens arbeidsgiverandel til folketrygden).

Ved utregning av beløp pr. innbygger har en brukt folketallet ved begynnelsen av vedkommende år.

Byrådet har med noen års mellomrom gitt ut en egen publikasjon med regnskapsoppgaver for de enkelte kommuner i publikasjonen NOS Kommunerekneskapar. Siste publikasjon er for 1971.

Tabellene 85-86 er laget på grunnlag av summariske oppgaver fra de enkelte likningskontorer og tabell 87 på grunnlag av individualoppgaver som Byrådet mottar fra Direktøren for skattevesenet og Direktoratet for sjømenn. For nærmere detaljer viser en til avsnittene "Prinsipper og definisjoner" i publikasjonene NOS Skattestatistikk (årlig) og NOS Skattestatistikk. Kommuner og handelsdistrikter (periodisk, siste for inntektsåret 1971).

XIII. PENGER OG KREDITT. TABELLENE 88-89

Tabellene 88-89 bygger på materiale fra hver enkelt finansinstitusjon. En viser til de årlige publikasjonene NOS Kredittmarkedstatistikk og NOS Finansinstitusjoner. Sistnevnte publikasjon inneholder bl.a. oppgaver fra årsregnskapet for hver enkelt bank i fylket.

XVIII. SOSIALE FORHOLD. TABELLENE 90-93

Tabellene 90-91 bygger på oppgaver fra Rikstrygdeverket.

Tabell 90 gir oppgaver fra folketrygdens pensjonsdel.

Til folketrygdens pensjonsdel hører: Alderspensjon, uførepensjon, pensjon til gjenlevende ektefelle, pensjon til ugift person, barnpensjon, stønad til ugift mor, førtids alderspensjon, særtillegg, kompensasjonstillegg, utdanningsstønad, fødselstønad til ugift mor, engangsstønad m.v. for yrkesskader, engangsstønad ved dødsfall. Oppgavene over stønadsmottakere med pensjon og overgangsstønad 31. desember er hentet fra det sentrale pensjonsregister i Rikstrygdeverket. Registreringen finner først sted når en søknad er ferdigbehandlet. "Ytelser" er basert på hovedbokoppgaver fra trygdekontorene. Rikstrygdeverkets regnskaper ble i 1971 lagt om til kontantregnskap, dvs. utgifter og inntekter blir postert på utbetalingstidspunktet, henholdsvis innbetalingstidspunktet. Under "Ytelser" er derfor også med utgifter til etterbetaling i samband med pensjonssøknader med lang behandlingstid. Av denne grunn og på grunn av at "Ytelser" også omfatter engangsstønader, er det ikke fullt samsvar mellom tabellens oppgaver over stønadsmottakere og ytelser.

Null-pensjonister, dvs. personer med rett til pensjon eller stønad, men som på grunn av for stor inntekt ikke får utbetalt denne, er ikke tatt med i tabellen.

Under alderspensjon er regnet med førtidspensjonister og etterlatte alderspensjonister, dvs. personer over 70 år som både har rett til alderspensjon og etterlattepensjon.

Under uførepensjon er tatt med etterlatte uføre, dvs. personer som har rett til både etterlattepensjon og uførepensjon.

Tabell 91 er utarbeidd på grunnlag av oppgaver Rikstrygdeverket har innhentet fra de lokale registre over stønadsmottakere som får utbetalt barnetrygd. Tabellen inneholder oppgaver over tallet på stønadsmottakere i barnetrygden og tallet på barn som det ble utbetalt stønad for i desember måned og regnskapstall for stønadsutgifter i året.

I forbindelse med skattereformen i 1970 ble reglene for å yte barnetrygdstønad endret og stønadssatsene hevet. Før 1970 ble barnetrygd gitt fra og med annet forsørgede barn under 16 år, unntatt bl.a. for enslige foreldre som fikk stønad også for første barn. Fra 1970 ytes stønad fra

og med første forsørgede barn, og ut det året barnet fyller 16 år. Enslig forsørger får barnetrygdstønad for ett barn mer enn det faktiske barnetall.

Tabell 92 er laget på grunnlag av årsmeldinger om hjelpeordningen for hjemmene og årsmeldinger om landbruksvikarvirksomheten som Forbruker- og administrasjonsdepartementet henter inn fra kommunene.

Tabell 93 er utarbeidd på grunnlag av oppgaver som Byrådet henter inn fra de kommunale sosialkontorer. Statistikken omfatter personer som har mottatt hjelp etter § 3 i Lov om sosial omsorg. Når hjelp er ytt til en familie, er hovedforsørgeren regnet som mottaker av hjelpen. Stønadsmottakerne kan ha mottatt hjelp i mer enn én kommune.

Økonomisk hjelp omfatter bidrag, lån eller garanti for lån.

Andre ytelser omfatter f.eks. plasseringer i arbeidshjem eller vernet bedrift, i aldershjem, pleiehjem o.l. eller i privat pleie.

XIX. RETTSFORHOLD. TABELLENE 94-96

Tabellene 94-95 er utarbeidd på grunnlag av oppgaver fra politiet og tabell 96 på grunnlag av oppgaver fra statsadvokatene. Oppgavene omfatter ikke forbrytelser mot den militære straffelov og overtredelser av pris-, rasjonerings- og forsyningslovene. Politiets og domstolenes behandling av forseelser er ikke tatt med.

Alder er i alle tabellene definert som alder på gjerningstidspunktet.

For nærmere detaljer viser en til avsnittene "Prinsipper og definisjoner" i de årlige publikasjonene NOS Kriminalstatistikk - Forbrytelser og NOS Kriminalstatistikk - Reaksjoner.

XX. UNDERVISNING. TABELLENE 97-101

Tabell 97 bygger på oppgaver som Byrådet har innhentet fra kommunens skolekontor (for barne- skoler, ungdomsskoler og framhaldsskoler) eller fra den enkelte skole. Skolene er gruppert etter 1972-utgaven av Standard for næringsgruppering. Skolene grupperes etter den utdanning som flertallet av skolens elever deltar i. Dette medfører at noen av elevene som i tabellen er med under f.eks. skoleslaget "Gymnas", kan delta i annen utdanning enn gymnasutdanning (fagkurs for studenter o.l.).

Opgavene gjelder i prinsippet situasjonen 1. oktober oppgaveåret, unntatt for fagskoler i landbruket (31. oktober) og studenter og lærere ved universiteter (inkludert vitenskapelige høgskoler). For de sistnevnte gjelder tallene høstsemesteret i oppgaveåret.

Tabell 98 omfatter studenter som er registrert ved lærestedene i løpet av høstsemesteret. Nye studenter omfatter slike som vedkommende høstsemester er registrert ved ett av lærestedene for første gang. Etter dette er en student som flytter fra ett lærested til et annet, ikke registrert som ny student.

Studentene er gruppert etter hva de oppgir som sitt endelige studiemål.

Tabell 99 omfatter alle personer, elever og privatister, som har fullført en utdanningsaktivitet i skoleåret 1971-72. Bare utdanningsaktiviteter som normalt har minst 300 undervisningstimer pr. år, er tatt med i statistikken. Utdanningsaktivitetene er gruppert etter Standard for utdanningsgruppering.

Tabell 100 omfatter voksenopplæringskurs som arrangeres av skoleverket:

- a. På oppdrag av fylkesarbeidskontorene med utgiftene dekket av Arbeidsdirektoratet.
- b. På skolens initiativ og med tilskott fra Kirke- og undervisningsdepartementet.

Kursene er gruppert i samsvar med Standard for utdanningsgruppering.

I tabell 101 er tatt med voksenopplæringskurs arrangert av folkeopplysningsorganisasjoner som er medlemmer av Samnemnda for studiearbeid, og kurs arrangert av lokale organisasjoner som ikke er tilsluttet landsomfattende organisasjoner med medlemskap i Samnemnda. Tabellen omfatter bare kurs som får statstilskott over Kirke- og undervisningsdepartementets budsjett,

Kursene er gruppert etter en inndeling som Samnemnda har utarbeidd.

XXI. VALG. TABELLENE 102-105

Tabellene 102-105 er satt opp på grunnlag av materiale som Byrådet henter inn fra valgstyrene i samband med kommune- og stortingsvalg. En viser til publikasjonene NOS Kommunevalget 1971 I og NOS Stortingsvalget 1973 I.

KOMMENTARER TIL FIGURENE

De tematiske kartene kan ikke erstatte tabellene som de bygger på. Meningen med dem er i første rekke å lette tilegnelsen av hovedtrekkene i de regionale forskjellene i tabellstoffet. Sammenlikning av kart for ulike emner kan dessuten i noen grad sette en på sporet etter sammenhenger som kan studeres nærmere i tabellene. De følgende kommentarer er generelt formet.

FIGUR 1. FOLKEMENGDE OG ENDRING I FOLKEMENGDE

Folkemengden i kommunene er symbolisert ved sirkelflater som er proporsjonale med folkemengden, og den gjennomsnittlige årlige prosentvise endring i perioden 1970-1972 er vist ved skravering. Sirkel-symbolenes størrelse og plassering gir en grov oversikt over hvor hovedtyngden av befolkningen i fylkene ligger.

Hovedtendensen har vært sterk vekst i enkelte større, sentrale kommuner og tilbakegang i mindre kyst- og fjellbygdkommuner og i en del bykommuner med trange grenser. I små kommuner kan befolkningsendringen ha vært påvirket av spesielle forhold, som f.eks. igangsetting av kraftutbygging.

FIGUR 2. KJØNNSRELASJON I ALDERSGRUPPEN 20-39 ÅR

Forholdet mellom tallet på kvinner og menn er vist for aldersgruppen 20-39 år. Den største andel av ekteskapene blir inngått av personer innenfor aldersgruppen. Samtidig har personer innen samme gruppe stor flytتهyppighet. Få kvinner i forhold til tallet på menn vil bl.a. kunne føre til relativt lave fødselstall, og dette vil få betydning for befolkningsutviklingen i kommunen.

En finner klare mønstre for forholdet kvinner/menn i aldersgruppen 20-39 år. Sentrale kommuner med stort innslag av serviceyrker har gjerne kvinneoverskott, mens utkantkommuner med ensidig næringsliv har relativt få kvinner.

FIGUR 3. DE ELDRES ANDEL AV FOLKEMENGDEN

Tallet på personer 67 år og over i prosent av folkemengden i alt, varierer både mellom fylkene og innen fylkene. En stor andel eldre er ofte resultat av flyttinger. De yngre har lettere for å flytte, mens de eldre blir igjen. Dette forklarer de relativt høye tall i mange utkantkommuner. Kommuner med tilflytting og vekst vil på den annen side ha en lav andel av personer over 67 år.

FIGUR 4. MØNSTERET I BOSETTINGEN

Kartet gir et inntrykk av bosettingsmønsteret i fylkets kommuner. Høy andel bosatte i tettbygde strøk viser at hele kommunen, eller deler av den, har et bymessig preg, og har som regel sammenheng med at relativt mange av de bosatte er sysselsatt i industri, varehandel og tjenesteytende næringer. Som oversiktskartet viser, er det ofte slik at befolkningen som bor i tettbygde strøk, er konsentrert til et fåtall steder innen kommunen.

FIGUR 5. NÆRINGSFORDELING

Fordelingen etter næring er vist som sektorer av en sirkelflate. Her tilsvarer f.eks. 90 grader 25 prosent av de yrkesaktive 16 år og over med minst 1 000 arbeidstimer.

De fleste kommunene har en betydelig andel (mer enn fjerdedelen) av de yrkesaktive i gruppen "Andre næringer" som bl.a. omfatter varehandel, sjøtransport, annen samferdsel, offentlig administrasjon og forsvar, offentlig og privat tjenesteyting. Størst andel av yrkesaktive har denne gruppen av næringer i sentrale servicekommuner og i kommuner som har spesielle institusjoner (sykehus, militæranlegg). Andelen av yrkesaktive sysselsatt i jordbruk, skogbruk og fiske varierer fra nær 0 til over 50 prosent. Andelen sysselsatt i gruppe 2 (bergverksdrift, industri, osv.) varierer fra under 20 prosent til over 60 prosent. Høy andel behøver ikke nødvendigvis å bety at kommunen har et

industrielt preg. Arbeidsplassene kan i mange tilfelle ligge i en annen kommune, og sysselsatte i bygge- og anleggsvirksomhet utgjør en vesentlig del av de yrkesaktive i flere kommuner.

FIGUR 6. BRUKET SOM LEVEVEI

Kartet viser hvor stor del av brukerne som hadde bruket som eneste eller viktigste levevei i de forskjellige kommunene. Relativt mange brukere med bruket som eneste eller viktigste levevei kommer som regel av at det er forholdsvis mange større bruk i kommunen. Andre faktorer som drar i denne retning er godt jordbruksmiljø og mangel på alternative arbeidsplasser. Relativt få brukere med bruket som eneste eller viktigste levevei kan komme av forholdsvis mange små bruk og mindre gode vilkår for lønnsomt jordbruk i kommunen. Gode alternative sysselsettingsmuligheter fører også til at relativt sett flere brukere driver sine bruk som biyrke.

FIGUR 7. OMSETNING I DETALJHANDEL

Omsetning pr. innbygger i detaljhandel kan til en viss grad vise om innbyggerne får kjøpt de varer som de trenger, innen kommunen. Liten omsetning pr. innbygger kan tyde på at folk reiser til andre kommuner for å få dekket sine behov for mer varige forbruksvarer. Meget høye omsetnings-tall pr. innbygger er ofte uttrykk for at kommunen virker som servicesenter for et større omland. Dette er særlig tydelig for snevert avgrensede bykommuner.

FIGUR 8. KOMMUNAL LÅNEGJELD

Lånegjelden er ikke bare påvirket av tiltak knyttet til dagens situasjon, men gir et bilde av lånepolitikken over en lengre periode. Bakgrunnen for ulikheter mellom kommunene i størrelsen av lånegjelden pr. innbygger, kan være komplisert. Relativt stor lånegjeld finnes både i sentrale vekstkommuner og i mindre utkantkommuner. På den annen side har flere utkantkommuner med stagnerende folkemengde og dessuten enkelte sentrale kommuner liten lånegjeld pr. innbygger.

FIGUR 9. INNTEKTSNIVA

Variasjoner i inntektsnivå har sammenheng med sammensetningen av næringslivet i kommunene. Kommuner med høyest antatt inntekt pr. personlig skattyter ligger gjerne sentralt og har relativt mange sysselsatte i industri og servicenæringer. De laveste gjennomsnittsinntektene finnes ofte i utkantkommuner med relativt mange sysselsatte i jordbruk, skogbruk og fiske.

FIGUR 10. POLITISK STRUKTUR

Kartet viser hvor stor andel sosialistiske partier har av representantene i de enkelte kommunestyre. Andeler over 50 prosent vil i praksis si at ordføreren er valgt på Arbeiderpartiets liste. Ulikheten mellom kommunene har en viss sammenheng med næringsstrukturen. Sterkt industrialiserte kommuner har for det meste høye andeler for sosialistiske valglister, men også kommuner med mange jordbruks-, skogs- og anleggsarbeidere eller fiskere har delvis høye prosenttall. De laveste andelene finnes i mindre industripregede kommuner, særlig på Sør- og Vestlandet.

FIGUR 11. FOLKEMENGDENS UTVIKLING

Figuren viser befolkningsutviklingen i fylket og handelsdistrikter innen fylket i perioden 1890-1972. I tillegg er framskrivningen av folkemengden til år 2000, etter alternativ 2, tegnet inn. På det tidspunkt dette heftet produseres, ser nemlig nevnte alternativ ut til å være det mest realistiske av de to alternativene som er brukt i tabell 15.

F I G U R E R

FIGURREGISTER

	Side
Oversiktskart	27
1. Folkemengden i kommunene 1972 og gjennomsnittlig årlig endring i perioden 1970-1972 i prosent	28
2. Kvinner pr. 100 menn i aldersgruppen 20-39 år. 31/12 1972. Kommuner	29
3. Personer 67 år og over i prosent av folkemengden i alt. 31/12 1972. Kommuner	30
4. Bosatte i tettbygde strøk i prosent av hele folkemengden i kommunen. Folketellingen 1970	31
5. Prosentvis fordeling etter næring av yrkesaktive 16 år og over, med minst 1 000 arbeidstimer i perioden 1/11 1969 - 31/10 1970. Bostedskommune. Folketellingen 1970	32
6. Mannlige brukere med bruket som eneste eller viktigste levevei i prosent av alle mannlige brukere. Bruk med 5 dekar jordbruksareal og mer i drift. Kommuner med færre enn 20 bruk over 5 dekar jordbruksareal i drift er utelatt. Jordbrukstelingen 1969	33
7. Omsetning pr. innbygger i detaljhandel 1971. Kommuner	34
8. Kommunal lånegjeld pr. innbygger. 31/12 1971	35
9. Antatt inntekt pluss særfradrag pr. personlig skattyter ved kommuneskattelikningen 1971. Kommuner	36
10. Kommunestyrerepresentanter valgt på sosialistiske valglistene (Det norske Arbeiderparti, Sosialistisk Folkeparti, Norges Kommunistiske Parti og Venstresosialistiske felleslistene) i prosent av alle kommunestyrerepresentanter. Kommunevalget 1971	37
11. Hjemmehørende folkemengde 1890-1972 og framskriving av folkemengden (alternativ 1) til år 2000. Fylke og handelsdistrikter	38
12. Folkemengden i fylket etter kjønn, alder og ekteskapelig status. 31/12 1972	39

14 SOGN OG FJORDANE



TEGNFORKLARING

- FYLKESGRENSE
- - - - - GRENSE FOR HANDELSDISTRIKT/KOMMUNE
- KOMMUNEGRENSE 1/1 1973
- 334 NR PÅ HANDELSDISTRIKT
- VIK KOMMUNENAVN
- Dole NAVN PÅ TETTSTED
- RIKSVEI
- BILFERJE
- - - - - JERNBANE
- ▲ FLYPLASS

TETTSTEDER 1970

- 200 — 999 INNB.
- 1000 — 4999 "

Figur 1. Folkemengden i kommunene 1972 og gjennomsnittlig årlig endring i perioden 1970-1972 i prosent
 Gjennomsnittlig årlig endring for landet: 0,7.
 Gjennomsnittlig årlig endring for fylket: 0,4.
 Se tabell 6 side 51, tabell 14 side 72 og kommentarer side 22.

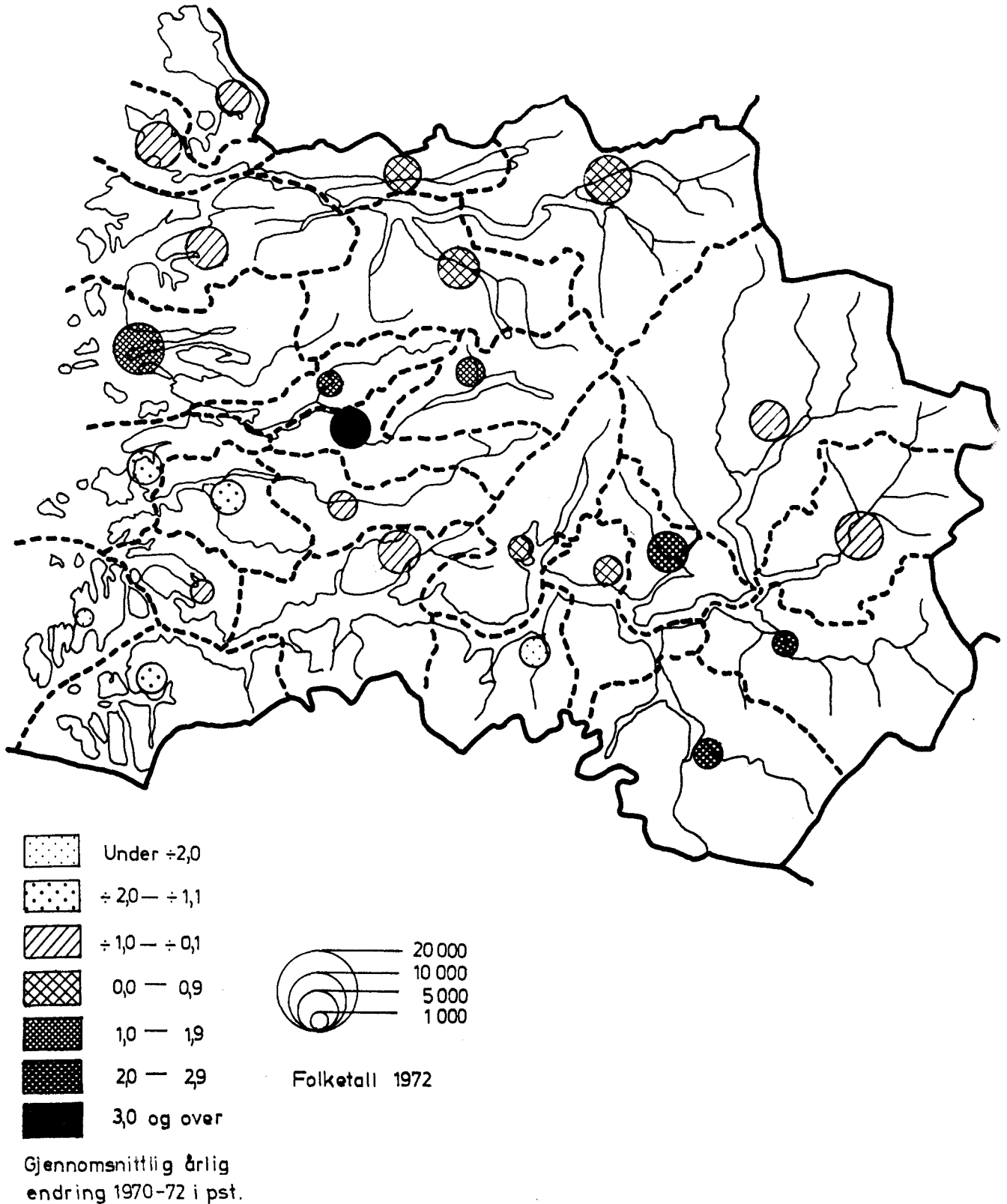

Figur 2. Kvinner pr. 100 menn i aldersgruppen 20-39 år. 31/12 1972. Kommuner
Landsgjennomsnitt: 95.
Fylkesgjennomsnitt: 85.
Se tabell 6 side 51 og kommentarer side 22.

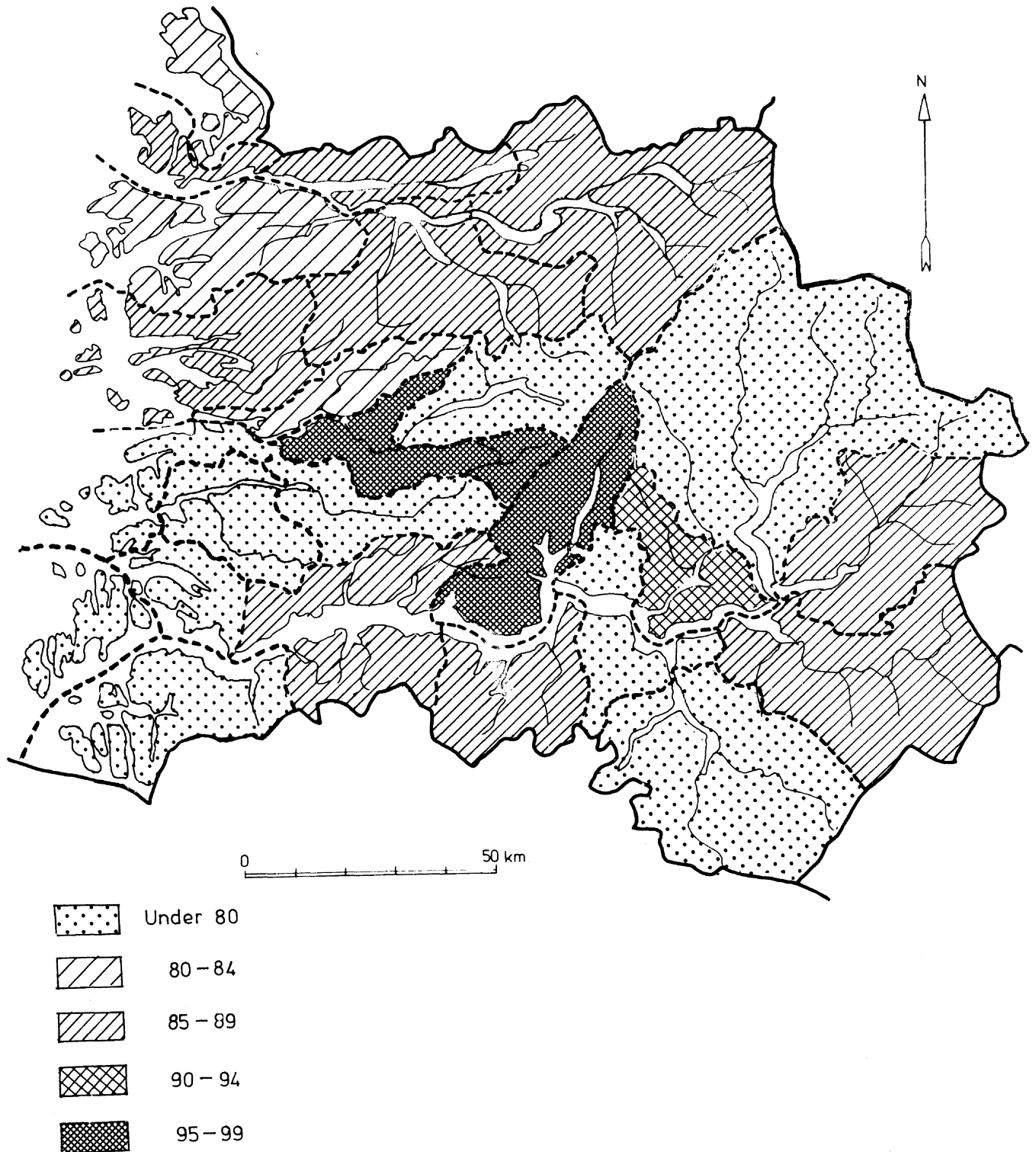

Figur 3. Personer 67 år og over i prosent av folkemengden i alt. 31/12 1972.
 Kommuner
 Landsgjennomsnitt: 11,4.
 Fylkesgjennomsnitt: 13,5.
 Se tabell 6 side 51 og kommentarer side 22.

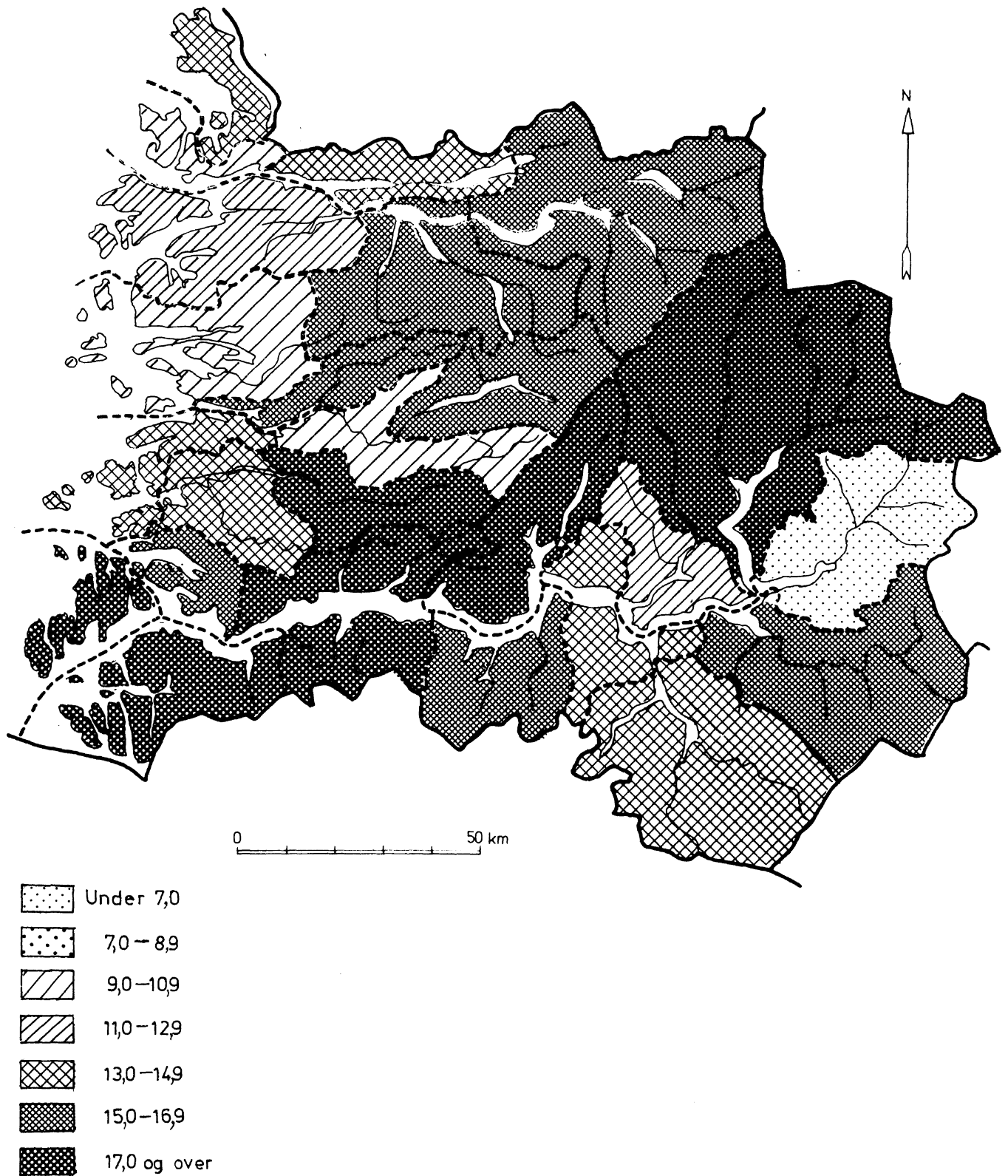

Figur 4. Bosatte i tettbygde strøk i prosent av hele folkemengden i kommunen.
Folketellingen 1970
Landsgjennomsnitt: 66.
Fylkesgjennomsnitt: 34.
Se tabell 8 side 55 og kommentarer side 22.

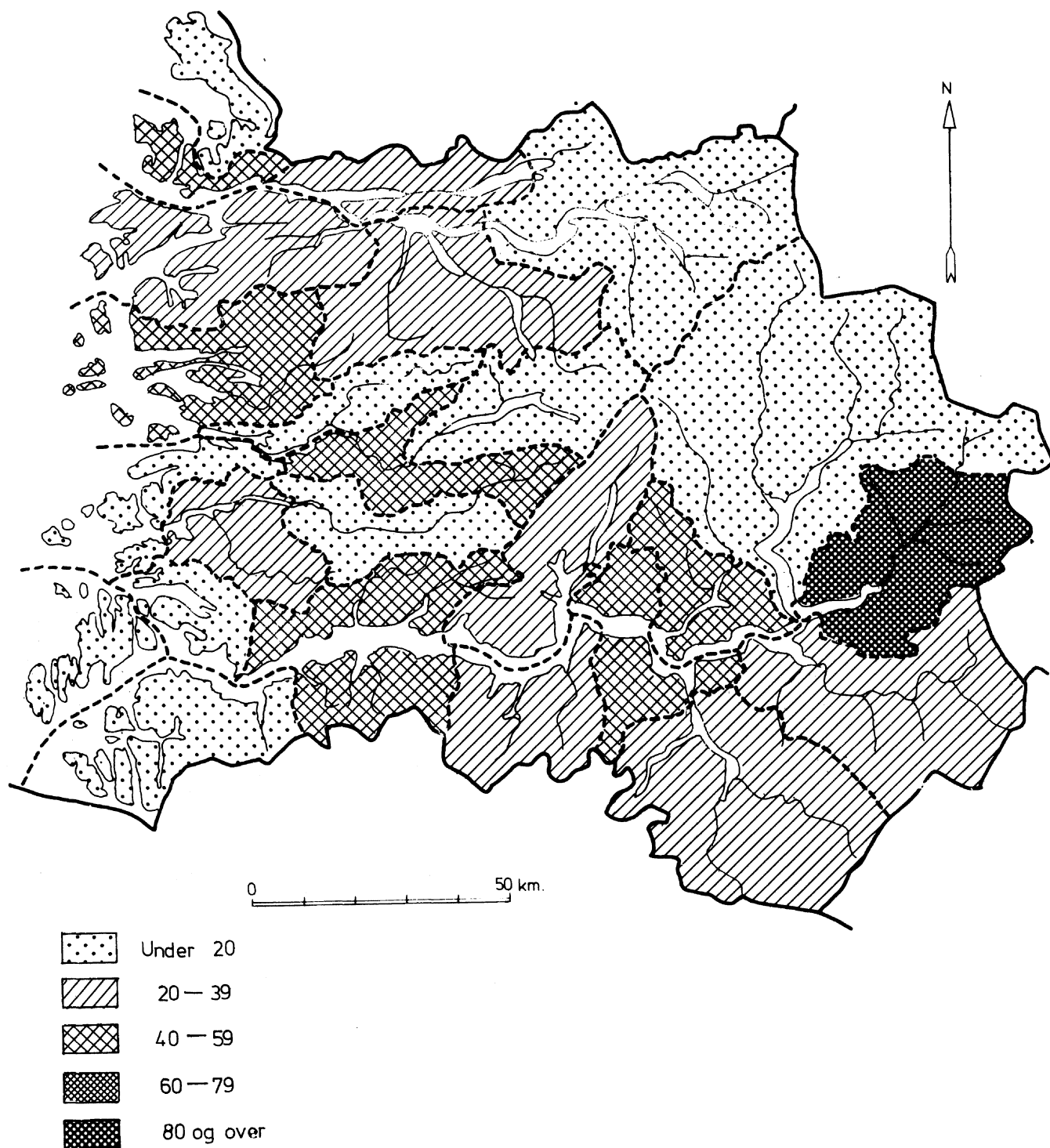

Figur 5. Prosentvis fordeling etter næring av yrkesaktive 16 år og over, med minst 1 000 arbeidstimer i periode 1/11 1969 - 31/10 1970. Bostedskommune. Folketellingen 1970

1) Jordbruk, skogbruk m.v., fiske m.v. og hvalfangst.

2) Bergverksdrift m.v., industri, bygge- og anleggsvirksomhet, kraft- og vannforsyning m.v.

3) Andre næringer.

Se tabell 19 side 84 og kommentarer side 22 og 23.

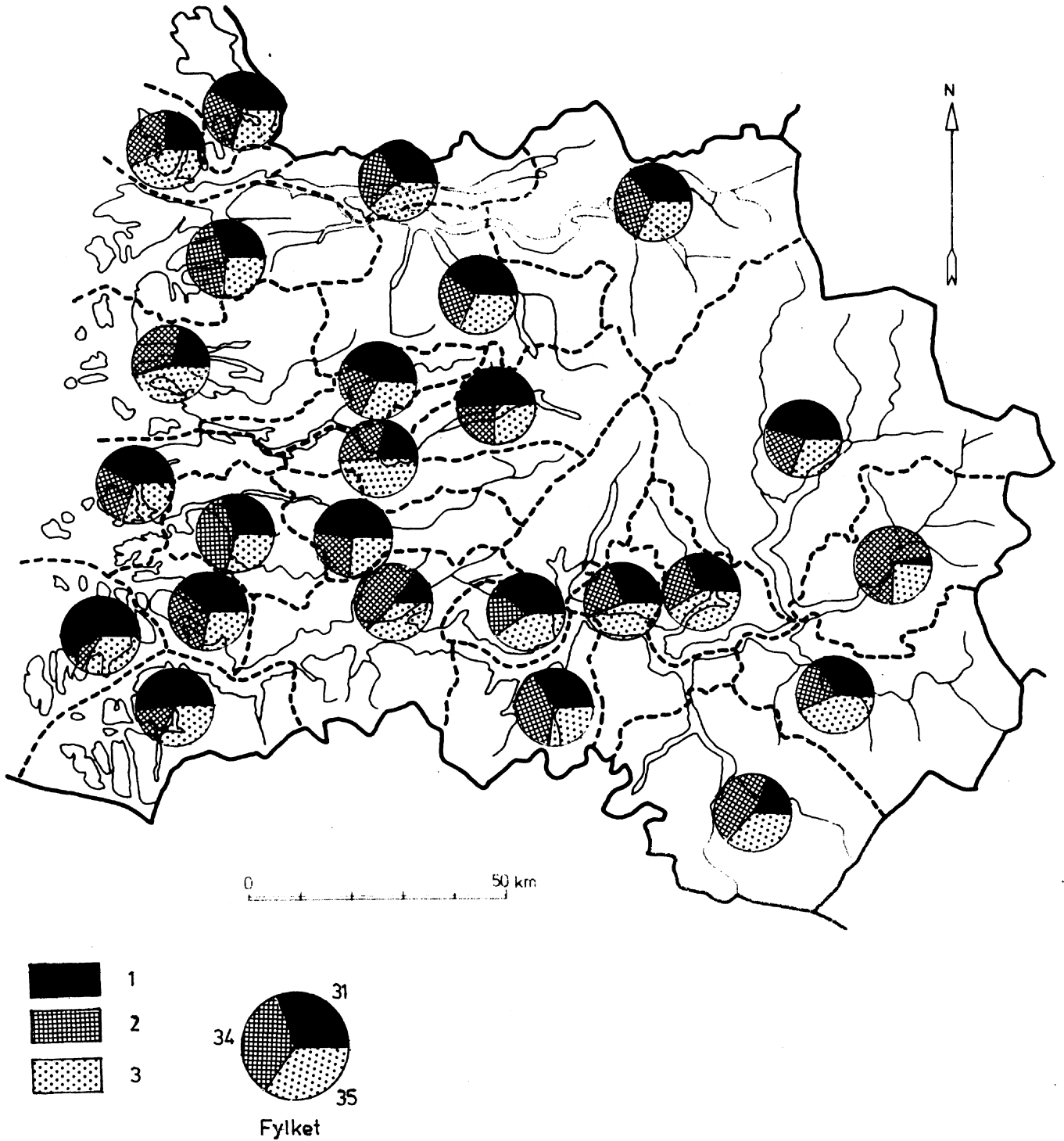

Figur 6. Mannlige brukere med bruket som eneste eller viktigste levevei i prosent av alle mannlige brukere. Bruk med 5 dekar jordbruksareal og mer i drift. Kommuner med færre enn 20 bruk med over 5 dekar i drift er utelatt. Jordbrukstellingen 1969

Landsgjennomsnitt: 54,8.

Fylkesgjennomsnitt: 59,9.

Se tabell 46 side 113 og kommentarer side 23.

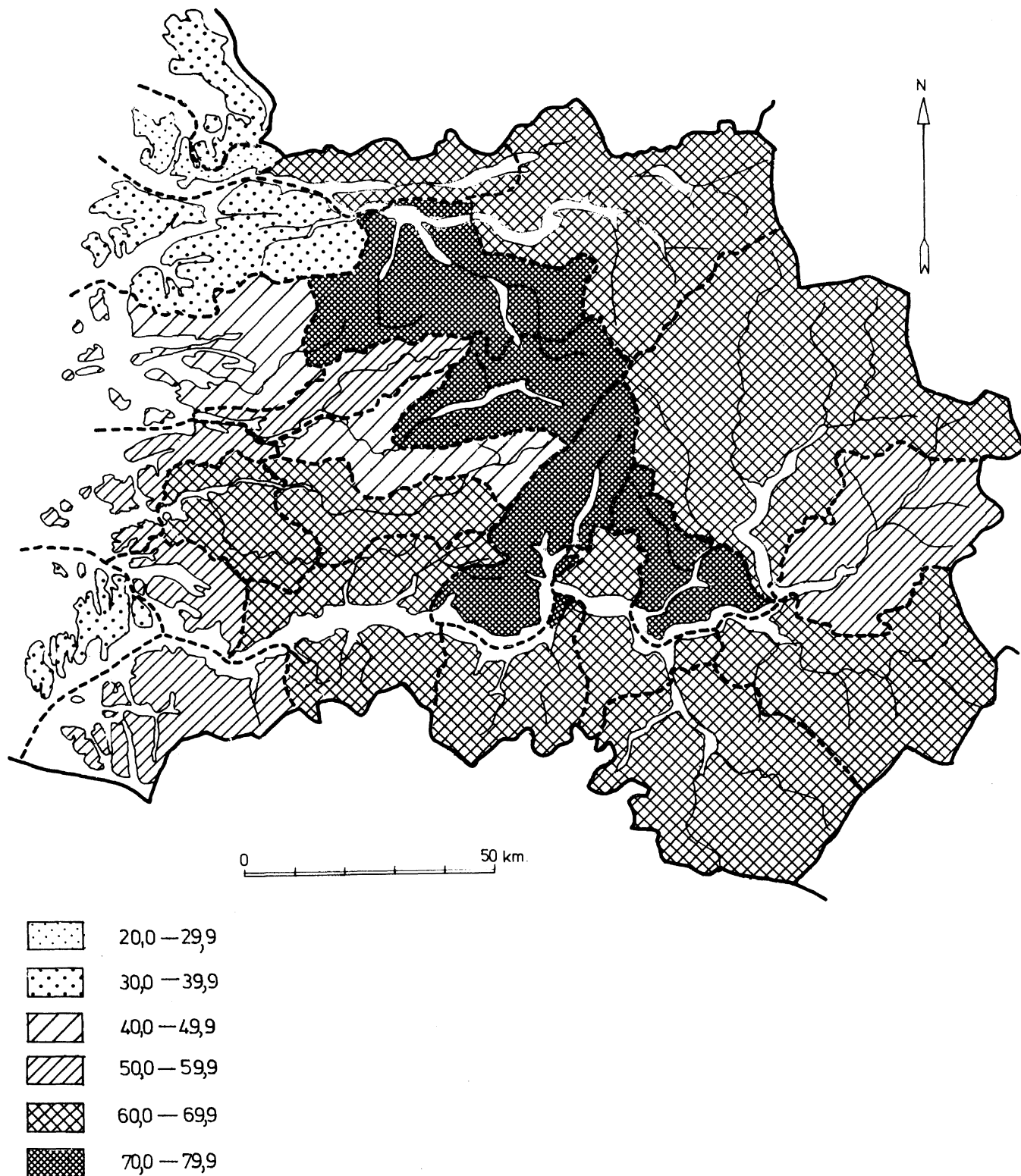

Figur 7. Omsetning pr. innbygger i detaljhandel 1971. Kommuner
 Landsgjennomsnitt: 8 772 kr.
 Fylkesgjennomsnitt: 6 408 kr.
 Se tabell 68 side 131 og kommentarer side 23.

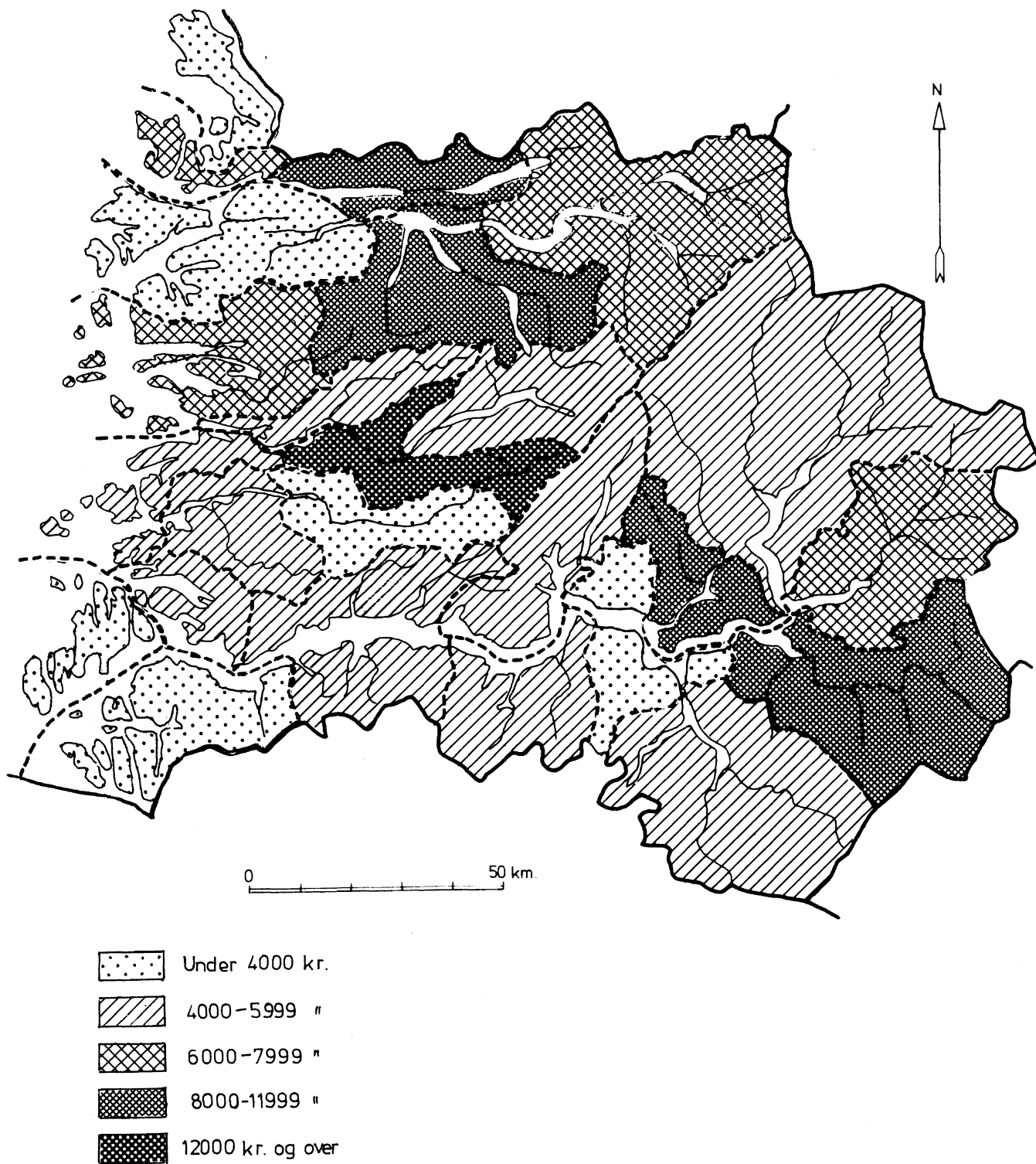





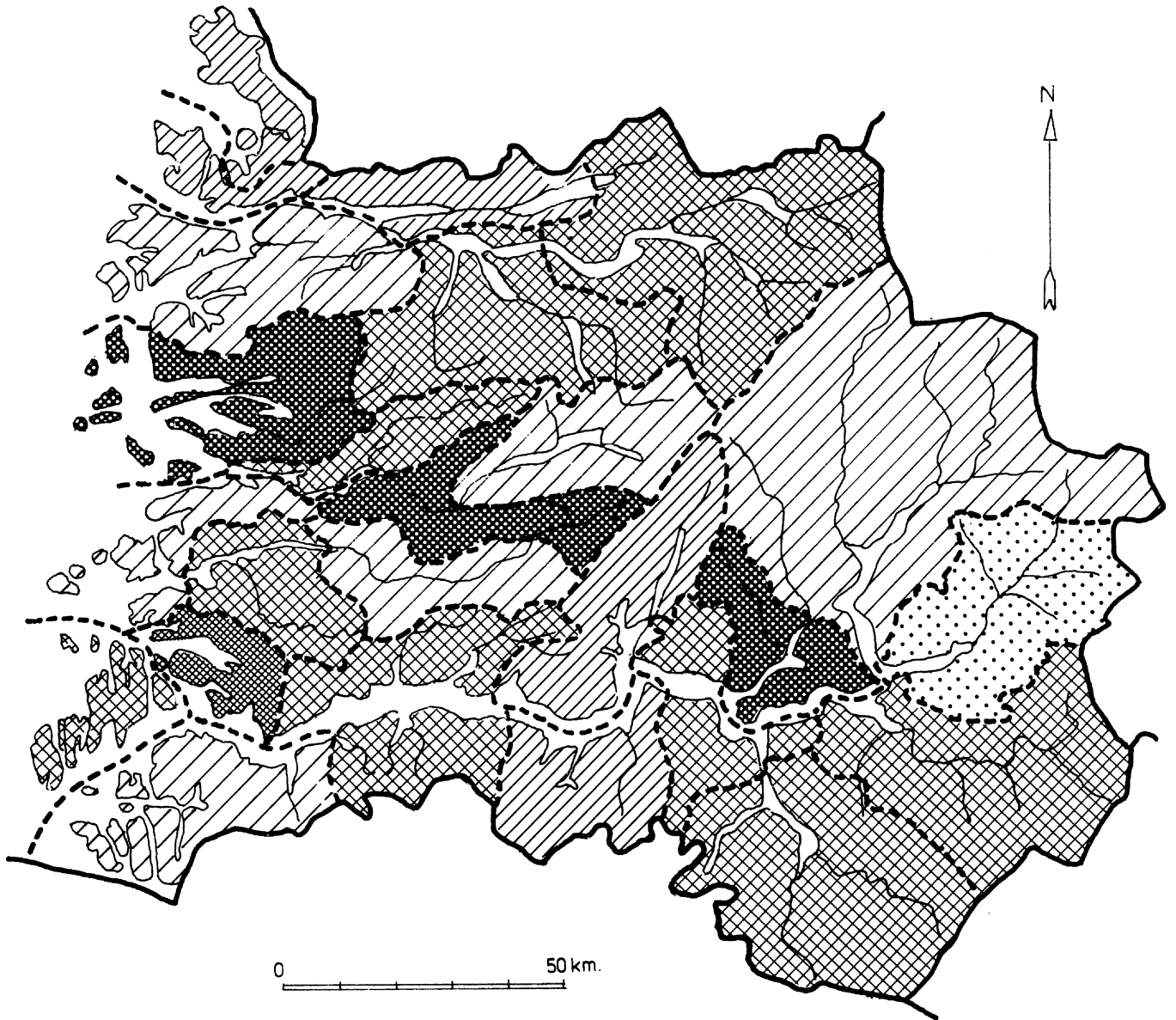

Figur 8. Kommunal lånegjeld pr. innbygger. 31/12 1971

Landsgjennomsnitt: 1 726 kr. (ekskl. fylkeskomm.), 2 109 kr. (inkl. fylkeskomm.)

Fylkesgjennomsnitt: 1 556 kr. (ekskl. fylkeskomm.), 2 642 kr. (inkl. fylkeskomm.)

Se tabell 82 side 142 og kommentarer side 23.



	Under 500 kr. pr. innb.
	500 – 999 " " "
	1000 – 1499 " " "
	1500 – 1999 " " "
	2000 – 2499 " " "
	2500 kr. og over " " "

Figur 9. Antatt inntekt pluss særfradrag pr. personlig skattyter ved kommuneskatte-
likningen 1971. Kommuner
Landsgjennomsnitt: 27 686 kr.
Fylkesgjennomsnitt: 23 090 kr.
Se tabell 85 side 146 og kommentarer side 23.

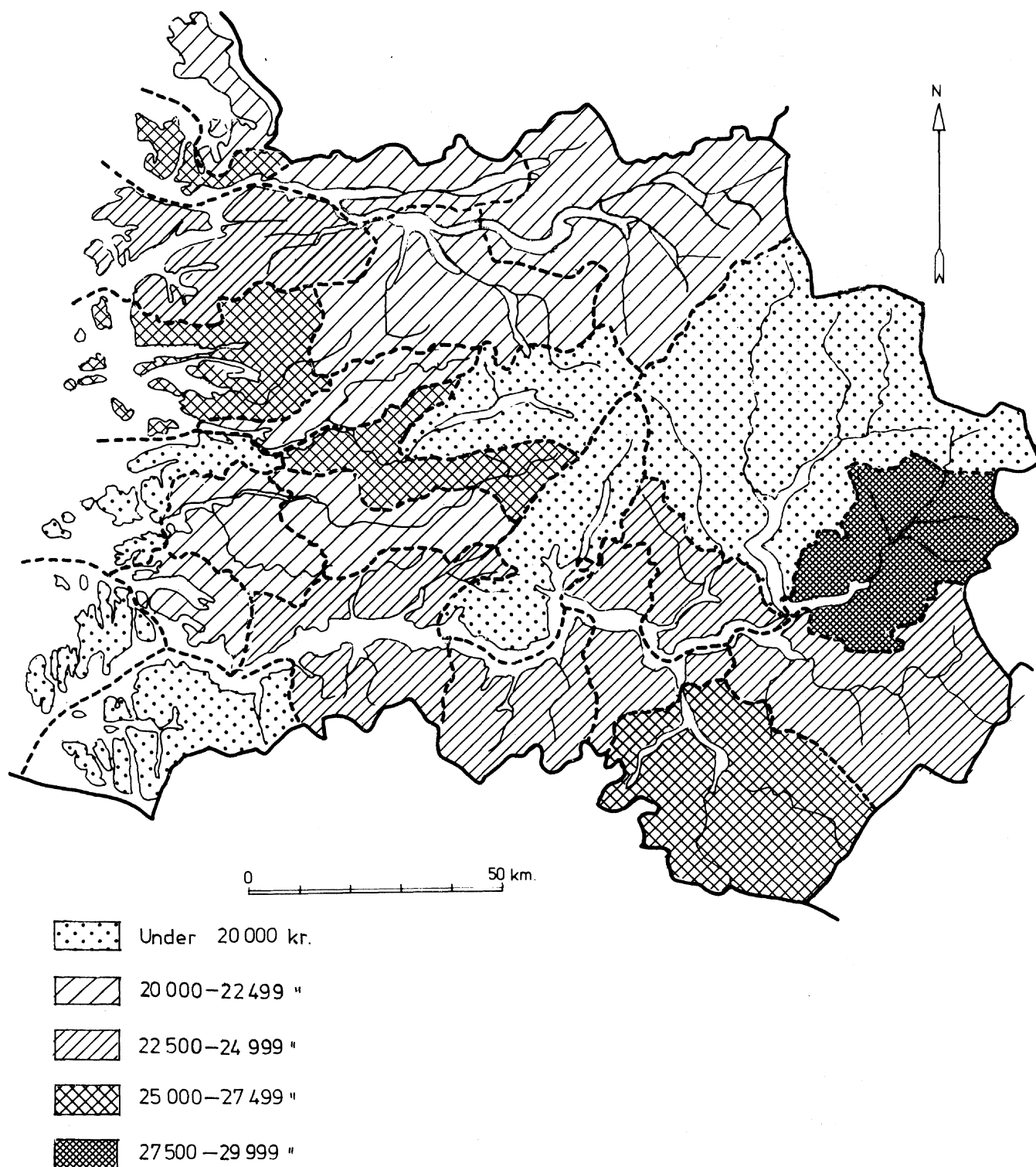

Figur 10. Kommunestyrerepresentanter valgt på sosialistiske valglistor (Det norske Arbeiderparti, Sosialistisk Folkeparti, Norges Kommunistiske Parti og Venstresosialistiske felleslister) i prosent av alle kommunestyrerepresentanter. Kommunevalget 1971
 Landsgjennomsnitt: 46,0.
 Fylkesgjennomsnitt: 26,2.
 Se tabell 103 side 160 og kommentarer side 23.

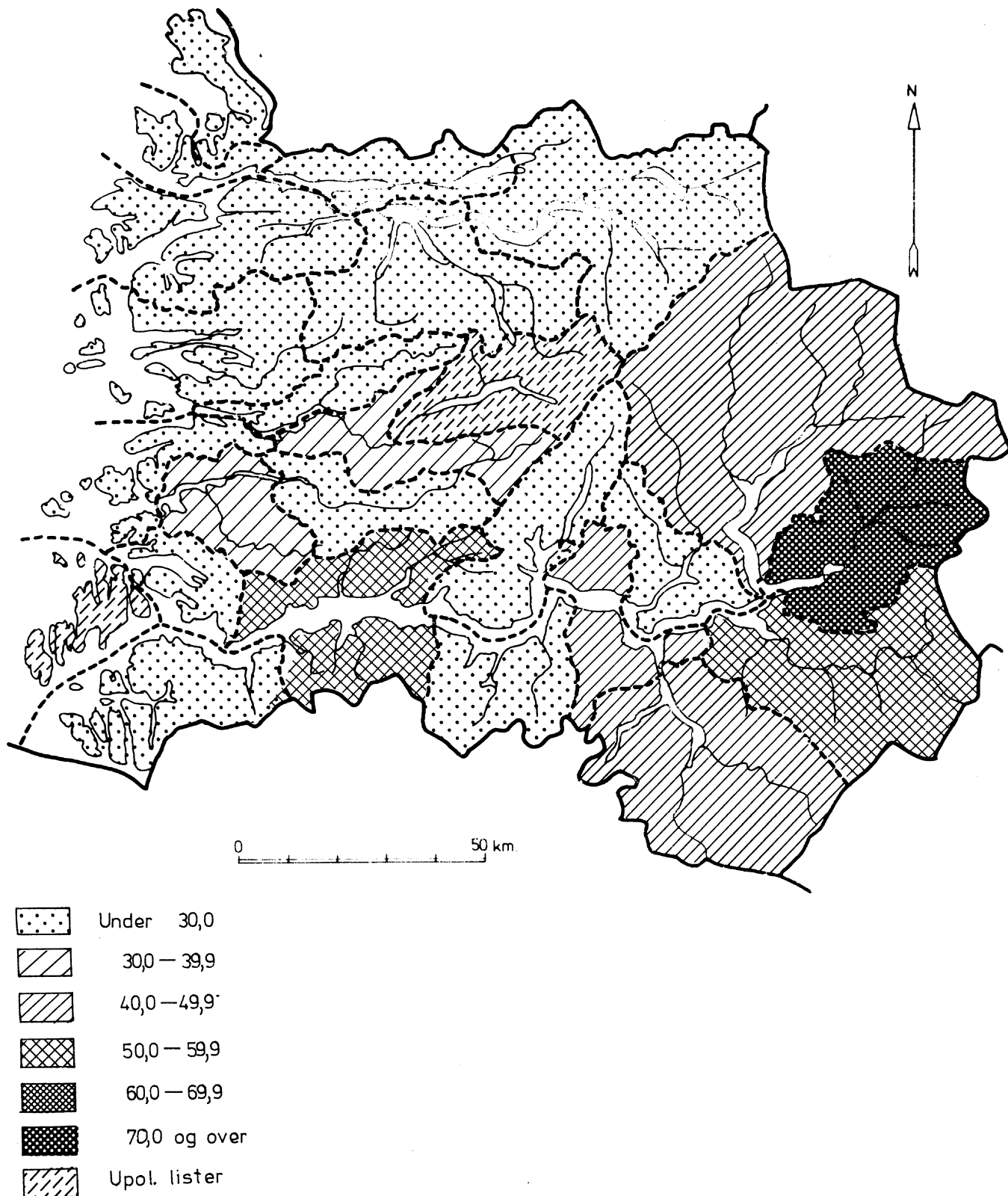

Figur 11. Hjemmehørende folkemengde 1890-1972 og framskriving (alternativ 2) til år 2000. Fylke og handelsdistrikter
Skalaen for folketall er logaritmisk. Dette medfører bl.a. at jamn prosentvis endring vises som en rett linje.
Se tabell 4 side 47, tabell 15 side 73 og kommentarer side 23.

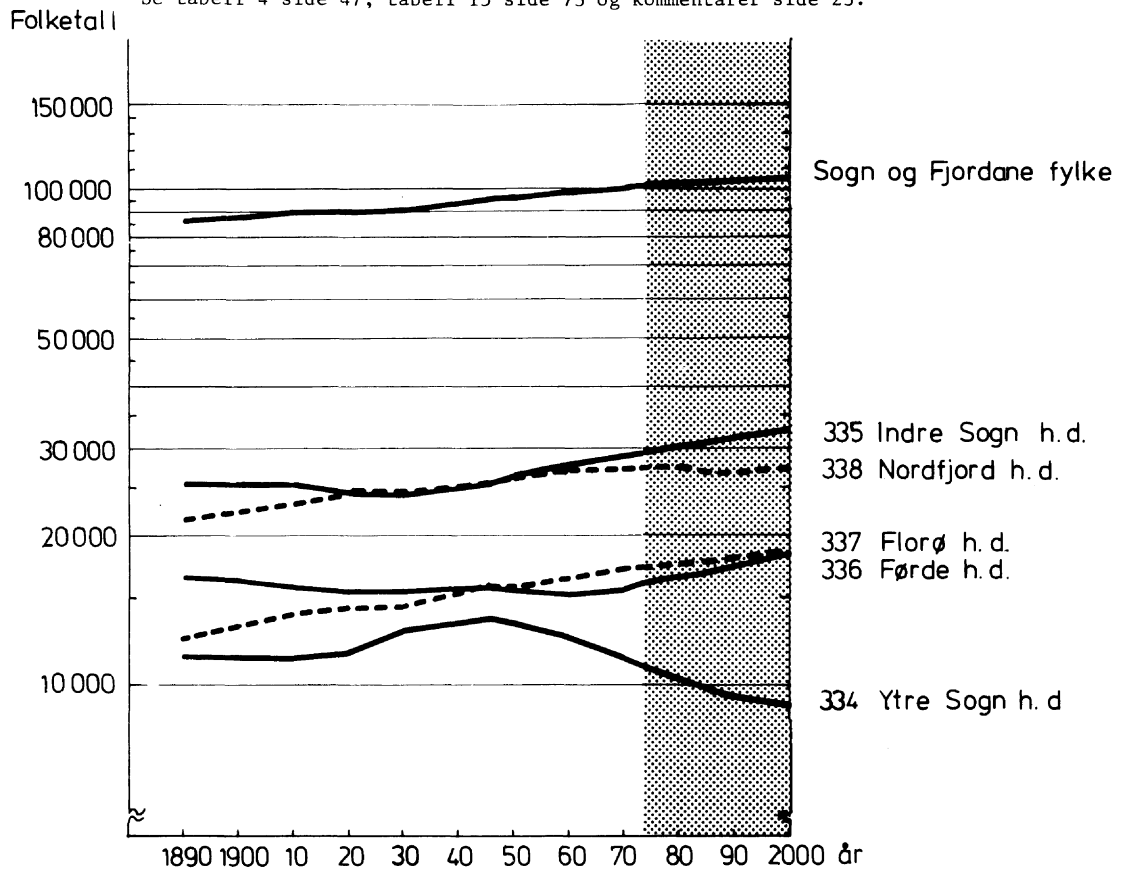

Figur 12. Folkemengden i fylket etter kjønn, alder og ekteskadelig status. 31/12 1972
Tettest skravering markerer gifte. Stiplet linje viser landsgjennomsnitt i ulike aldersgrupper.

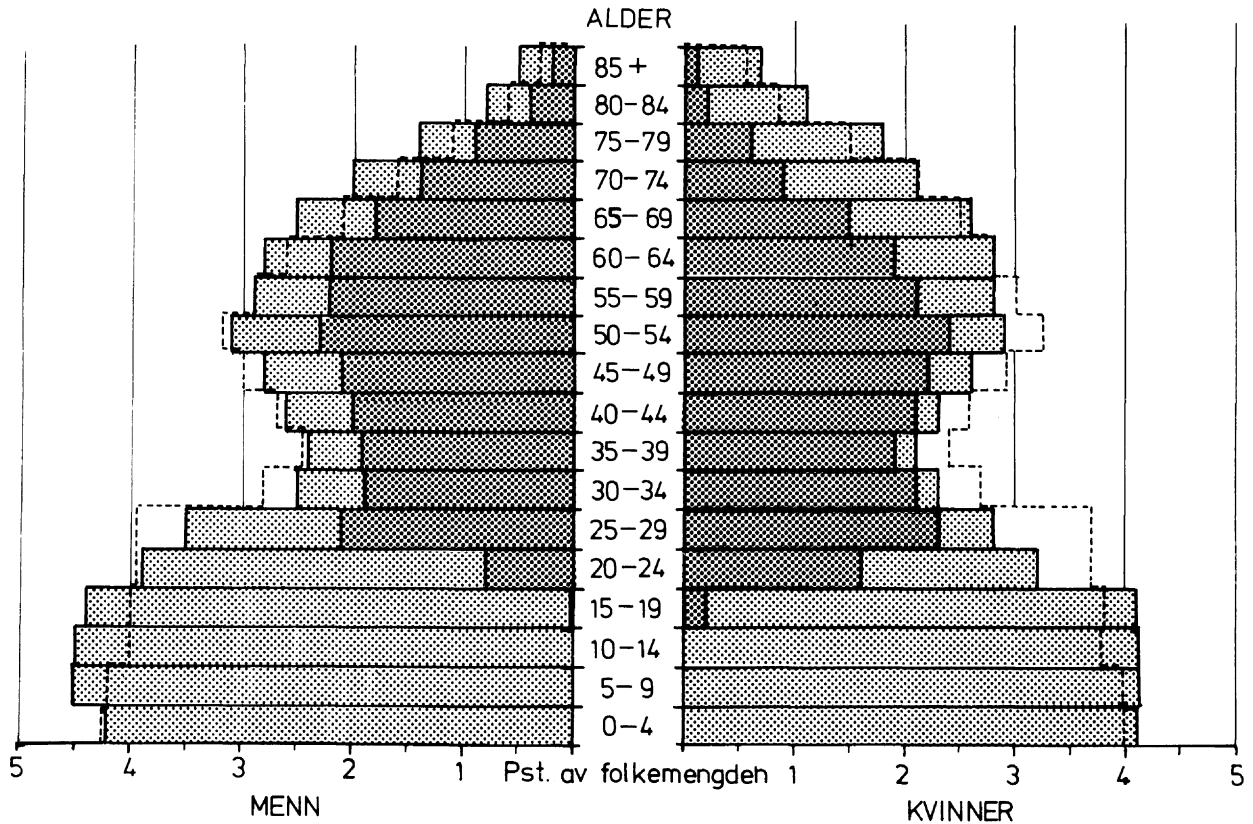

T A B E L L E R

TABELLREGISTER

Side

I. Geografiske og meteorologiske forhold	
1. Arealoppgaver etter art og lengde strandlinje, etter kommune	44
2. Lufttemperatur forskjellige årstider ved meteorologiske stasjoner (kommune). Observasjoner ved værstasjoner. Normal og 1972	44
3. Nedbør i de enkelte måneder ved meteorologiske stasjoner (kommune). Observasjoner ved værstasjoner og utvalgte nedbørstasjoner. Normal og 1972	45
II. Befolkning og helseforhold	
4. Folkemengden 1890-1972 etter kommune	47
5. Folkemengden etter kjønn, alder og kommune. Absolutte og relative tall. 1960	48
6. Folkemengden etter kjønn, alder og kommune. Absolutte og relative tall. 31. desember 1972.	51
7. Folkemengden i tettbygde og spredtbygde strøk, etter kjønn, alder og kommune. 1960	54
8. Folkemengden i tettbygde og spredtbygde strøk, etter kjønn, alder og kommune. 1970	55
9. Folkemengden etter kjønn, alder og kommunetype. Absolutte og relative tall. 31. desember 1972	57
10. Flyttinger fra/til kommunene i fylket og utvalgte områder utenfor fylket. 1971	58
11. Flyttinger fra/til kommunene i fylket og utvalgte områder utenfor fylket. 1972	60
12. Fraflytting, tilflytting og nettoflytting, etter kjønn, alder og kommune. 1971	62
13. Fraflytting, tilflytting og nettoflytting, etter kjønn, alder og kommune. 1972	67
14. Folketilvekst etter kommune. 1967-1969 og 1970-1972. (Årlig gjennomsnitt)	72
15. Framskrivning av folkemengden til år 2000, etter framskrivingsalternativ, kjønn, alder og kommune. Folkemengden ved utgangen av året	73
16. Personer 16-69 år med minst 100 arbeidstimer i grupper for alder og kjønn i prosent av personer i alt i hver gruppe. 1970	74
17. Ansatte 16 år og over med minst 100 arbeidstimer, etter kjønn, næring og bostedskommune. 1970	76
18. Selvstendige 16 år og over med minst 100 arbeidstimer, etter kjønn, næring og bostedskommune. 1970	80
19. Ansatte og selvstendige 16 år og over med minst 100 arbeidstimer, etter kjønn, næring og bostedskommune. 1970	84
20. Personer 16 år og over i arbeid, etter bosteds- og arbeidsstedskommune 1. november 1970 ..	88
21. Personer 16-69 år etter kjønn, høyeste utdanning og kommune. 1970	90
22. Familier og personer, etter familietype og kommune. 1970	91
23. Personer 16 år og over etter alder, ekteskapelig status, kjønn og kommune. Boligfrekvenser for personer 16 år og over innen aldersgrupper og grupper for ekteskapelig status og kjønn, for hver kommune. 1970	92
24. Beboede boliger og bosatte, etter hustype og kommune. 1970	95
25. Hus og bosatte, etter husets byggeår og kommune. 1970	96
26. Beboede boliger etter tallet på rom, eksklusive kjøkken, og kommune. 1970	97
27. Bosatte etter boligtetthet og kommune. 1970	97
28. Beboede boliger og bosatte, etter boligens utstyr og kommune. 1970	98
29. Leger, tannleger og sykepleiere ved utgangen av året, etter legedistrikt. 1970 og 1971 ...	99
30. Sykesenger, pasientbelegg og personale ved sykehus, sykestuer og sykehjem, etter kommune. 1971	100
31. Aldershjem og somatiske sykehjem, etter kommune. 1971	101
III. Arbeidsmarked	
32. Personer meldt til arbeids- og sjømannskontorene som helt arbeidsløse, etter kjønn, alder og kommune. Årsgjennomsnitt og månedstall for januar og juli. 1970 og 1972	102
33. Arbeidssøkere, ledige plasser og formidlinger, etter kjønn og arbeidskontordistrikt, 1970 og 1972	103

IV. Nasjonalregnskap	
34. Kryssløpsregnskap i produsentpriser. Fylket. 100 000 kroner. 1965	104
35. Produksjon og inntekt. Fylket, landsdelen og hele landet. 1965	107
36. Bruttoprodukt etter anvendelse. Fylket, landsdelen og hele landet. 1965	107
37. Privat konsum i alt og pr. innbygger, etter konsumgruppe. Fylket, landsdelen og hele landet. 1965	107
38. Bruttoinvestering etter næring. Fylket, landsdelen og hele landet. 1965	108
39. Bruttoprodukt etter næring. Fylket, landsdelen og hele landet. 1965	108
V. Jordbruk, skogbruk og jakt	
40. Landareal, jordbruksareal i drift, skogareal og annet areal, etter kommune	109
41. Jordbruksareal i drift etter bruken, dyrkbar jord og produktivt skogareal tilknyttet jordbruket, etter kommune. 1959, 1969 og 1971-1973	109
42. Bruk etter størrelsen av jordbruksareal i drift og bruk med skog, etter kommune. 1959, 1969 og 1971-1973	110
43. Bruk og jordbruksareal, etter eie- og leieforhold og kommune. 1959 og 1969	111
44. Bruk med husdyr etter dyreslag og kommune. 1959, 1969 og 1971-1973	111
45. Husdyr etter dyreslag og kommune. 1959, 1969 og 1971-1973	112
46. Levevei og alder til mannlige brukere, og utførte dagsverk av mannlige arbeidskraft på brukene, etter kommune. 1959 og 1969	113
47. Driftsmidler i jordbruket. Traktorer, skurtreskere, fôrholdstere, mjølkemaskinanlegg og utgifter til fraktfôr og kunstgjødsel, etter kommune. 1959, 1969 og 1971-1973	113
48. Skogeiendommer etter størrelsen av produktivt skogareal og kommune. Samlet produktivt skogareal etter eierforhold og kommune. 1967	114
51. Avvirking til salg og industriell produksjon, etter kommune. 1967/68 - 1971/72 (årlig gjennomsnitt)	115
52. Skogsveier for motorkjøretøyer, etter kommune. Foryngelsesareal etter kommune. 1967-1971 (årlig gjennomsnitt)	115
53. Storviltjakt etter kommune. 1968-1972 (årlig gjennomsnitt)	116
VI. Fiske og fangst	
54. Fiskere etter fiskerstatus og kommune. 1960 og 1971	117
55. Fiskere etter fiskerstatus, alder og kommune. 1960 og 1971	117
56. Fiskefarkoster ved utgangen av året, etter type, størrelse og kommune. 1962 og 1972	118
57. Ilandbrakt fisk etter kommune. Mengde og førstehåndsverdi. 1967 og 1970	119
VII. Bergverksdrift, industri, kraftforsyning, bygge- og anleggsvirksomhet	
58. Hovedtall for bergverksdrift og industri, etter kommune. Store bedrifter. 1971	120
59. Hovedtall for bergverksdrift og industri, etter næringsgruppe. Store bedrifter. Fylket. 1971	120
60. Hovedtall for bergverksdrift og industri, etter bedriftsstørrelse. Store bedrifter i alt og utvalgte næringsgrupper. Fylket. 1971	122
61. Nyttbar og utbygd vannkraft, etter vassdrag. 1960, 1967, 1971 og 1972	122
62. Utbygd vannkraft pr. 31/12 1972, etter kraftverk. Større kraftverk	123
63. Fullførte bygg etter brukerens næring og kommune. 1969-1970 (sumtall) og 1971	124
64. Fullførte leiligheter etter byggets art og kommune. 1969-1970 (sumtall) og 1971	125
65. Fullførte leiligheter etter tallet på rom og kommune. 1969-1970 (sumtall) og 1971	127
VIII. Utenrikshandel	
66. Innførsel og utførsel, etter varegruppe og tollsted. 1969 og 1972	128
IX. Innenlandsk handel	
67. Bedrifter, sysselsetting og omsetning i varehandel, etter næringsgruppe og handelsdistrikt. 1970 og 1971	129
68. Bedrifter, sysselsetting og omsetning i detaljhandel etter kommune. 1971	131

X. Sjøtransport	
69.	Innførsel og utførsel, etter transportmåte og tollsted, 1969 og 1972 131
70.	Registrerte skip ved utgangen av året, etter hjemsted, 1969 og 1972 132
71.	Godstransport på kysten med skip i innenlandsk rutefart, etter handelsdistrikt, 1969 132
72.	Godstransport på kysten med skip; leie- og egentransport, etter handelsdistrikt, 1970 132
XI. Annen samferdsel	
73.	Offentlige veier ved utgangen av året, etter veitype, dekktype og kommune, 1969 og 1972 ... 133
74.	Motorkjøretøyer og tilhengere ved utgangen av året, etter kommune, 1969 og 1972 134
75.	Prognoser for trafikken med lette og tunge motorkjøretøyer på riksveier, etter hovedparsell, 1970-1990 135
76.	Passasjerer og motorkjøretøyer transportert med bilruteferjer i offentlig veisamband, etter ferjestrekning, 1969 og 1972 137
77.	Lastebiltransport etter handelsdistrikt. Transporter 30 km og over. Transportert gods, 1968 137
78.	Veitrafikkulykker og drepte eller skadde personer, etter kommune, 1969 og 1972 138
79.	Passasjer-, gods- og posttrafikk og flyplasser med ruteanløp, 1969 og 1972 139
80.	Hoteller, pensjonater m.v. og campingplasser, etter kommune, 1972 140
81.	Frimerkesalg og sendte vanlige brevpostsendinger, etter kommune, 1972 141
XII. Offentlige finanser, XVI. Inntekt og formue	
82.	Utgifts- og inntektsposter, låneopptak og lånegjeld, etter kommune. Utdrag fra kommuneregnskaper, 1966 og 1971 142
83.	Utgifter til investering etter formål og investering pr. innbygger, etter kommune. Utdrag fra kommuneregnskaper, 1966 og 1971 143
84.	Driftsutgifter etter formål og driftsutgifter pr. innbygger, etter kommune. Utdrag fra kommuneregnskaper, 1966 og 1971 144
85.	Antatt formue, antatt inntekt pluss særfradrag, skatter og medlemsavgift til folketrygden for personlige skattytere, etter kommune, 1971 146
86.	Antatt formue, antatt inntekt og skatter for etterskottspliktige skattytere, etter kommune, 1971 147
87.	Personlige skattytere etter inntekt og kommune. Absolutte og relative tall, 1971 148
XIII. Penger og kreditt	
88.	Utestående lån fra Norges Postsparebank og andre statsbanker. Fylket, 1965, 1968 og 1971 . 149
89.	Forvaltningskapital, utlån og innskott for forretningsbanker og sparebanker, etter handelsdistrikt, 1968 og 1971 149
XVIII. Sosiale forhold	
90.	Stønadmottakere etter trygdeart og ytelser i alt fra folketrygdens pensjonsdel, etter kommune, 1968 og 1971 150
91.	Barnetrygd. Stønadmottakere, barn og ytelser i alt, etter kommune, 1968 og 1972 150
92.	Sosial hjemmehjelp og landsbruksvikartjeneste, etter kommune, 1968 og 1971 151
93.	Sosialhjelp. Stønadmottakere etter ytelsens art, kjønn, ytelsens formål og utbetalt økonomisk stønad, etter stønadskommune, 1968 og 1971 152
XIX. Rettsforhold	
94.	Forbrytelser etterforsket av politiet, etter arten av lovbrudd, type åstedskommune og politiets innstilling eller avgjørelse. Åstedsfylke, 1968 og 1971 153
95.	Siktede etter forbrytelsens art, type bostedskommune, kjønn og alder. Bostedsfylke, 1968 og 1971 154
96.	Domfelte, botlagte og påtalefritatte for forbrytelser, etter kjønn, reaksjonens art, type bostedskommune og alder. Bostedsfylke, 1968 og 1971 155
XX. Undervisning	
97.	Skoler, elever etter kjønn og lærere, etter skolekommune og skoleslag, 1969 og 1971 156
98.	Studenter i høstsemesteret med hjemsted i fylket, etter kjønn, lærested og studium, 1969 og 1970 157

	Side
99. Elever og privatister som avsluttet en utdanningsaktivitet, etter kjønn, utfall og utdanningens art. Skolefylke. Skoleåret 1971-72	158
100. Voksenopplæring i skoleverket etter arrangør og fag. Kurs og deltakere. Fylket. Skoleårene 1969-70 og 1971-72	159
101. Voksenopplæring og folkeopplysning arrangert av folkeopplysningsorganisasjonene og lokale organisasjoner. Kurs og deltakere, etter fag. Fylket. 1969 og 1971	159
XXI. Valg	
102. Personer med stemmerett, valgdeltaking og stemmer etter offisiell valgliste ved Kommunevalget 1971, etter kommune	160
103. Valgte representanter ved Kommunevalget 1971, etter kjønn, offisiell valgliste og kommune	160
104. Personer med stemmerett, valgdeltaking og godkjente stemmer i alt med prosentvis fordeling etter parti ved Stortingsvalget 1973, for hver kommune	162
105. Godkjente stemmer, valgte representanter etter kjønn, mandat i rekkefølge og manglende stemmetall til siste mandat ved Stortingsvalget 1973, etter parti/valgliste. Fylket	162

TABELL 1. AREALOPPGAVER ETTER ART OG LENGDE STRANDLINJE, ETTER KOMMUNE

HANDELSDISTRIKT KOMMUNE	1) SAMLET AREAL			NIVÅREALER						AV LAND- ARE- ALET	STRANDLINJE	
	I ALT	FAST- LAND	ØYER I SALT- VANN	0- 59 M.O.H.	60- 149 M.O.H.	150- 299 M.O.H.	300- 599 M.O.H.	600- 899 M.O.H.	900 M.O.H. OG OVER	FERSK- VANN	FAST- LAND	ØYER
HELE FYLKET ... PST. AV HELE LANDET	18566	17838	728	1100	1022	1823	3593	3182	7846	736	2075	1774
	5,7	5,9	3,2	4,6	3,5	..	3,9	5,1	12,1	4,6	9,8	5,6
334 YTRE SOGN H.D.	1953	440	883
1411 GULEN	570	176	325
1412 SOLUND	229	-	532
1413 HYLLESTAD	253	118	25
1416 Høyanger	901	146	1
335 INDRE SOGN H.D.	8669	602	4
1417 VIK	594	74	-
1418 BALESTRAND	728	114	1
1419 LEIKANGER	467	65	-
1420 SOGDAL	441	92	1
1421 AURLAND	1519	89	-
1422 LERDAL	1234	35	2
1424 BRDAL	980	37	-
1426 LUSTER	2706	96	-
336 FØRDE H.D.	2659	187	13
1429 FJALER	500	90	10
1430 GAULAR	532	16	-
1431 JØLSTER	683	-	-
1432 FØRDE	586	36	-
1433 NAUSTDAL	358	45	3
337 FLORØ H.D.	1791	440	757
1401 FLORA	686	164	413
1428 ASKVOLL	275	129	176
1438 BREMANGER	830	147	168
338 NORDFJORD H.D..	3494	406	117
1439 VÅGSØY	196	55	92
1441 SELJE	219	117	24
1443 EID	347	57	-
1445 GLOPPEN	1068	94	1
1448 STRYMN	1664	83	-

KILDE : NORGES GEOGRAFISKE OPPMÅLING.

1) FERSEVANN (INNSJØER) MEDREGNET. 2) MEDREGNET AREAL FOR NIVÅET 150 - 299 METER OVER HAVET.

TABELL 2. LUFTTEMPERATUR FORSKJELLIGE ÅRSTIDER VED METEOROLOGISKE STASJONER (KOMMUNE). OBSERVASJONER VED VÆRSTASJONER. NORMAL OG 1972

VÆRSTASJON (KOMMUNE)	HØYDE OVER HAVET	ÅR	MIDDELTEMPERATUR GRADER CELSIUS (DØGNMIDDEL)				DATO DØGNETS MIDDELTEM- PERATUR GRÅ		TALLET PR DØGN MED MINI- MUMS- TEMP- ERATUR UNDER 0 GRADER CELSIUS	TALLET PR DØGN MED MIDDELTEM- PERATURER		VÆRME- SUM FOR DØGN MED MIDDEL- TEMP- ERAT- URER OVER 0 GRADER CELSIUS	
			SEPT- BER	JANUAR	MAI	JULI	OVER 0 GRADER CELSIUS (VÅR)	UNDER 0 GRADER CELSIUS (HØST)		OVER 0 GRADER CELSIUS	OVER 6 GRADER CELSIUS		
TAKLE (1411 GULEN)	39	NORM. 1972	7,2 7,2	1,1 0,5	9,3 10,4	14,8 14,8	11,2 8,7	76 58	365 337	195 206	2646 2623	
VANGSNES (1417 VIK)	53	NORM. 1972	6,9 7,2	-0,1 -0,3	10,0 11,7	15,5 16,1	10,9 9,3	21/2 4/2	15/1 ..	77 55	329 315	186 193	2527 2678
FJÆPLAND-SKARESTAD (1418 BALESTRAND)	10	NORM. 1972	5,4 5,7	-3,6 -4,1	9,8 11,3	15,2 15,7	9,7 8,0	21/3 4/3	29/11 ..	125 128	254 282	170 171	2231 2278
LEIKANGER (1419 LEIKANGER)	53	NORM. 1972	7,0 7,0	-0,6 -1,3	10,4 11,8	16,0 16,6	11,0 9,2	25/2 29/2	1/1 ..	91 75	311 295	187 197	2569 2709
LERDAL-TØNJUM (1422 LERDAL)	36	NORM. 1972	6,1 6,3	-2,7 -3,6	10,4 11,6	15,7 16,4	10,5 8,3	12/3 4/3	5/12 ..	119 113	269 285	180 191	2412 2559
BJØRKEHAUG I JOSTEDAL (1426 LUSTER)	324	NORM. 1972	4,0 4,4	-4,8 -6,1	7,6 10,0	14,3 15,7	8,8 7,6	.. 3/4	13/11 142	.. 223	.. 154	.. 2031
FANARØKEN (1426 LUSTER)	2062	NORM. 1972	-5,6 -3,7	-12,3 -10,0	-3,5 -1,4	2,6 5,4	-1,4 -2,0	12/6 24/6	5/9 4/9	320 306	86 62	0 17	152 275

KILDE : METEOROLOGISK INSTITUTT.

1) PEREGNET PÅ GRUNNLAG AV OBSERVASJONER 1931 - 1960.

TABELL 2 FORTS. LUFTTEMPERATUR FORSKJELLIGE ÅRSTIDER VED METEOROLOGISKE STASJONER (KOMMUNE). OBSERVASJONER VED VÆRSTASJONER. NORMAL OG 1972

VÆRSTASJON (KOMMUNE)	HØYDE OVER HAVET	ÅR	MIDDELTEMPERATUR GRADER CELSIUS (DØGNMIDDEL)				DATO DØGNETS MIDDELTEM- PERATUR GÅR		TALLET PÅ DØGN MED MINI- MUMS- TEMP- ERATUR UNDER 0 GRADER CELSIUS	TALLET PÅ DØGN MED MIDDELTEM- PERATURER		VARME- SUM FOR DØGN MED MIDDEL- TEMP- ERAT- URER OVER 0 GRADER CELSIUS	
			APRIL	JANUAR	MAI	JULI	SEP- TEM- BER	OVER 0 GRADER CELSIUS (VÅR)		UNDER 0 GRADER CELSIUS (HØST)	OVER 0 GRADER CELSIUS		OVER 6 GRADER CELSIUS
			NORM. 1972										
M													
FORTUN (1426 LUSTEP)	27	NORM. 1972	4,6 5,0	-5,1 -6,6	9,3 10,7	14,8 15,9	9,4 7,5	27/3 4/3	18/11 ..	147 134	237 279	164 166	2119 2273
LUSTER SANATORIUM (1426 LUSTER)	484	NORM. 1972	4,0 4,4	-4,1 -4,1	7,5 9,1	13,5 15,0	8,4 6,8	3/4 3/4	18/11 ..	151 141	230 246	148 146	1825 1970
FØRDE I SUNNFJORD II (1432 FØRDE)	42	NORM. 1972	6,4 6,8	-1,0 -1,7	9,2 11,0	14,8 15,4	10,8 8,7	29/2	88	297	207	2591
KINN (1401 FLORA)	10	NORM. 1972	7,6 7,7	2,4 1,7	8,6 10,0	13,8 13,6	12,0 9,9	47 21	365 356	205 228	2771 2828
DOMRESTEIN (1438 BREMANGER)	33	NORM. 1972	.. 7,3	.. -0,2	10,8 10,8	14,9 14,9	8,7 10,2	61	314	215	2706
KRRKENES FYR (1439 VRGSØY)	38	NORM. 1972	7,4 7,4	2,6 2,5	7,9 9,3	13,2 13,4	11,7 9,7	44 26	365 362	201 226	2695 2849
SANDANE (1445 GLOPPEN)	50	NORM. 1972	.. 6,7	.. -2,2	11,0 11,0	15,6 15,6	8,2 4,3	94	294	203	2588
LOEN (1448 STRYN)	45	NORM. 1972	.. 6,5	.. -2,1	11,2 11,2	15,8 15,8	7,8 4,3	97	290	188	2534
OPSTRYN (1448 STPYN)	201	NORM. 1972	6,0 6,3	-1,2 -1,4	9,1 10,8	14,8 15,6	10,2 7,3	13/3 4/3	19/12 ..	118 92	282 291	173 183	2264 2449

1) BEREGNET PÅ GRUNNLAG AV OBSERVASJONER 1931 - 1960.

TABELL 3. NEDBØR I DE ENKELTE MÅNEDER VED METEOROLOGISKE STASJONER (KOMMUNE). OBSERVASJONER VED VÆRSTASJONER OG UTVALGTE NEDBØRSTASJONER. NORMAL OG 1972

VÆRSTASJON NEDBØRSTASJON (KOMMUNE)	HØYDE OVER HAVET	ÅR	MÅNEDER												
			I ALT	JAN- NUAR	FEB- RUAR	MARS	AP- RIL	MAI	JUNI	JULI	AUG- GUST	SEP- TEM- BER	OKT- OBER	NOV- EM- BER	DES- EM- BER
			NORM. 1972												
M			MM												
TAKLE (1411 GULEN) 2)	39	NORM. 1972	2763 2726	277 176	237 49	184 137	213 100	111 60	152 292	137 74	176 233	285 241	347 343	300 584	344 437
YTRE SOLUND (1412 SOLUND) 2)	4	NORM. 1972	1693 1858	181 167	136 33	120 72	123 102	68 41	89 238	101 38	113 168	175 147	206 263	185 322	196 267
HØYANGSØLAND (1416 HØYANGER) 2)	243	NORM. 1972	2262 1992	224 40	194 35	148 147	156 78	93 51	143 145	143 56	167 182	243 171	288 288	221 552	242 247
LAVIK (1416 HØYANGER)	31	NORM. 1972	2033 1860	185 54	171 33	133 109	146 80	85 33	122 170	121 68	159 168	220 168	261 258	214 499	216 220
RØRVIKVATN VED 2)															
VADHEIM (1416 HØYANGER)	348	NORM. 1972	2562 2343	249 63	217 45	162 147	181 83	104 57	163 182	151 80	181 245	276 208	331 336	260 582	287 315
VANGSNES (1417 VIK)	53	NORM. 1972	937 1000	92 21	70 12	53 59	57 44	40 24	63 77	67 33	78 133	108 60	119 123	92 298	98 116
FJÆRLAND-SKARESTAD (1418 BALESTRAND)	10	NORM. 1972	1732 1506	194 34	176 26	114 61	110 37	64 30	91 120	99 29	113 170	177 107	223 190	174 493	197 209
LEIKANGER (1419 LEIKANGER) 2)	53	NORM. 1972	887 809	89 11	76 9	54 75	55 34	37 26	55 64	62 25	70 89	97 59	112 106	87 233	93 78
SOGNDALSVANNET (1420 SOGDAL)	421	NORM. 1972	1432 1369	151 41	131 31	91 92	90 44	56 47	79 109	91 42	101 175	155 64	183 136	140 385	164 203
LÆRDAL-TØNJUM (1422 LÆRDAL) 2)	36	NORM. 1972	410 396	32 1	26 1	14 24	19 11	20 8	31 38	46 46	43 80	53 16	51 45	35 88	40 38
MARISTOVA (1422 LÆRDAL)	809	NORM. 1972	604 546	51 7	48 6	36 56	31 22	29 13	44 98	66 47	65 60	66 27	62 54	54 107	52 49

KILDE : METEOROLOGISK INSTITUTT.

1) BEREGNET PÅ GRUNNLAG AV OBSERVASJONER 1931 - 1960. 2) NEDBØRSTASJON.

TABELL 3 FORTS. NEDBØR I DE ENKELTE MÅNEDER VED METEOROLOGISKE STASJONER (KOMMUNE). OBSERVASJONER VED
 1)

VÆRSTASJON NEDBØRSTASJON (KOMMUNE)	HØYDE OVER HAVET	VÆRSTASJONER OG UTVALGTE NEDBØRSTASJONER. NORMAL OG 1972													
		1 ALT	JAN- NUAR	FEB- RUAR	MARS	AP- RIL	MAI	JUNI	JULI	AUG- GUST	SEP- TEM- BER	OKT- ØBER	NOV- EM- BER	DES- EM- BER	
	M	MM													
2) VETTI (1424 ØRDAL)	329	NORM. 1972	792 735	75 4	64 11	45 54	41 14	31 15	55 95	74 28	76 103	89 30	93 78	68 225	81 78
BJØPKEHAUG I JOSTEDAL (1426 LUSTER)	324	NORM. 1972	-- 1235	-- 49	-- 30	-- 65	-- 42	-- 49	-- 141	-- 30	-- 123	-- 60	-- 138	-- 293	-- 215
FANARRKEN (1426 LUSTER)	2062	NORM. 1972	-- 974	-- 27	-- 27	-- 68	-- 73	-- 46	-- 132	-- 54	-- 157	-- 40	-- 103	-- 154	-- 93
FORTUN (1426 LUSTER)	27	NORM. 1972	680 609	60 7	56 5	38 43	34 11	28 19	48 90	64 20	64 107	79 29	80 54	61 149	68 75
2) HAFSLO (1426 LUSTER)	246	NORM. 1972	910 854	94 14	82 14	54 48	52 23	39 31	59 78	66 31	66 97	97 27	108 100	88 290	105 101
2) JOSTEDAL (1426 LUSTEF)	370	NORM. 1972	1142 1163	124 50	105 25	70 70	71 38	46 44	64 125	74 28	76 134	118 60	138 116	117 288	139 185
LUSTER SANATORIUM (1426 LUSTEF)	484	NORM. 1972	1200 1016	128 11	120 11	82 83	59 22	44 29	72 97	91 25	86 126	115 46	148 120	107 321	148 125
2) HØVLANDSDAL (1429 FJALEP)	123	NORM. 1972	3071 2823	318 148	272 46	202 134	232 89	128 52	181 248	173 80	205 260	310 247	386 449	313 672	351 398
2) GAULAP (1430 GAULAP)	79	NORM. 1972	1820 1716	180 84	152 31	114 81	128 49	72 30	109 169	111 56	128 137	194 127	233 231	186 446	213 275
2) BØTHEN I FØRDE (1432 FØRDE)	237	NORM. 1972	2439 2193	251 53	215 34	168 142	168 78	99 50	148 119	153 58	168 210	250 191	303 325	244 609	272 324
2) FØRDE I SUNNFJORD II (1432 FØRDE)	42	NORM. 1972	-- 1972	-- 84	-- 26	-- 112	-- 63	-- 40	-- 140	-- 52	-- 154	-- 156	-- 306	-- 526	-- 313
2) HAUKEDAL (1432 FØRDE)	329	NORM. 1972	2046 1733	206 30	194 23	146 168	143 65	84 36	122 119	124 41	148 144	217 168	250 251	197 482	215 206
2) EIKEFJORD (1401 FLOPA)	30	NORM. 1972	2359 2290	227 105	200 43	163 98	173 82	101 30	139 181	147 75	163 236	250 232	294 362	246 545	256 301
KINN (1401 FLOPA)	10	NORM. 1972	1774 1699	167 107	131 38	117 56	133 87	78 38	99 206	116 53	127 164	187 171	227 271	193 291	199 217
OSLAND VED															
2) STONGFJORDEN (1428 ASKVOLL)	162	NORM. 1972	2928 2774	273 124	220 39	178 100	218 84	128 34	176 306	179 82	202 308	323 275	386 390	319 646	326 386
2) STONGFJORDEN (1428 ASKVOLL)	3	NORM. 1972	2780 2688	274 170	212 46	180 84	217 104	121 36	156 301	165 75	183 292	287 254	352 365	306 590	327 371
DOMRESTEIN (1438 BREMANGER)	33	NORM. 1972	-- 1664	-- 76	-- 25	-- 79	-- 48	-- 20	-- 110	-- 42	-- 113	-- 167	-- 280	-- 445	-- 259
KRØKENES FYR (1439 VEGSØY)	38	NORM. 1972	1158 1328	102 69	80 21	71 46	78 56	51 22	71 136	88 44	92 135	128 161	147 155	125 266	125 217
2) STADLANDET (1441 SELJE)	70	NORM. 1972	1951 1870	159 87	138 31	130 78	134 91	90 16	125 125	137 51	148 239	231 258	260 293	209 424	190 177
2) MYKLEBUST I BREIM (1445 GLOPPEN)	326	NORM. 1972	1434 1136	141 3	119 11	88 99	87 34	61 9	95 91	106 38	115 131	162 90	178 195	129 298	153 137
SANDANE (1445 GLOPPEN)	50	NORM. 1972	-- 1064	-- 32	-- 25	-- 43	-- 41	-- 15	-- 72	-- 30	-- 96	-- 83	-- 147	-- 285	-- 195
2) SOLHEIM I GLOPPEN (1445 GLOPPEN)	177	NORM. 1972	2303 2024	228 94	194 36	161 116	169 61	98 48	134 170	137 64	152 150	238 196	294 334	241 497	257 258
2) HORNINDAL (1448 STRYN)	340	NORM. 1972	1700 1448	177 19	157 11	131 110	110 66	67 28	96 84	104 31	109 129	178 134	212 283	170 369	189 184
LOEN (1448 STRYN)	45	NORM. 1972	-- 860	-- 1	-- 17	-- 91	-- 37	-- 11	-- 65	-- 29	-- 85	-- 83	-- 126	-- 266	-- 49
OPSTRYN (1448 STRYN)	201	NORM. 1972	1012 868	102 0	97 13	76 85	61 35	39 12	59 46	73 25	73 61	98 69	124 191	94 256	116 75
2) SINDRE I INNVIK (1448 STRYN)	118	NORM. 1972	1516 1292	168 12	143 12	109 87	93 41	53 20	84 59	97 30	92 72	159 98	193 232	153 408	172 221

1) BEREGNET PR GRUNNLAG AV OBSERVASJONER 1931 - 1960. 2) NEDBØRSTASJON.

TABELL 4. FOLKEMENGDEN 1890-1972 ETTER KOMMUNE ¹⁾

HANDELSDISTRIKT KOMMUNE	31/12 1890	1/12 1910	1/12 1930	1/12 1950	1/11 1960	31/12 1972	2) ÅRLIGE ENDRINGER I PST.				
							1890- 1910	1910- 1930	1930- 1950	1950- 1960	1960- 1972
HELE FYLKET ...	87552	90040	91808	97680	99843	102081	0,1	0,1	0,3	0,2	0,2
PST. AV HELE LANDET	4,4	3,8	3,3	3,0	2,8	2,6
334 YTRE SOGN H.D.	11510	11354	12966	13366	12492	11089	-0,1	0,7	0,2	-0,7	-1,0
1411 GULEN	4240	4176	3888	3698	3328	2835	-0,1	-0,4	-0,3	-1,0	-1,3
1412 SOLUND	1916	1900	1882	1850	1706	1264	0,0	0,0	-0,1	-0,8	-2,5
1413 HYLLESTAD	2467	2462	2148	2151	1951	1783	0,0	-0,7	0,0	-1,0	-0,7
1416 HØYANGER	2887	2816	5048	5667	5507	5207	-0,1	3,0	0,6	-0,3	-0,5
335 INDRE SOGN H.D.	26590	27995	29183	0,5	0,3
1417 VIK	2850	2622	2729	-0,8	0,3
1418 BALESTRAND	2189	1994	1908	-0,9	-0,3
1419 LEIKANGER	2513	2604	2392	2661	2696	2756	0,2	-0,4	0,5	0,1	0,2
1420 SOGDAL	3507	3545	3353	3757	3893	4780	0,1	-0,3	0,6	0,4	1,7
1421 AURLAND	2169	2367	2540	2364	2190	2286	0,4	0,4	-0,4	-0,8	0,4
1422 LÆRDAL	3128	2607	2390	2463	2330	2290	-0,9	-0,4	0,2	-0,5	-0,2
1424 RØDAL	1369	1491	1624	3753	6134	7403	0,4	0,4	4,3	5,0	1,6
1426 LUSTER	6967	6985	6465	6553	6136	5031	0,0	-0,4	0,1	-0,7	-1,6
336 FØRDE H.D.	15512	15112	16196	-0,3	0,6
1429 FJALER	3911	3777	3733	3871	3818	3508	0,0	-0,1	0,2	-0,1	-0,7
1430 GAULAR	3690	3401	3216	3041	2857	2611	-0,4	-0,3	-0,3	-0,6	-0,7
1431 JØLSTEP	2824	2913	2906	2838	2658	2645	0,2	0,0	-0,1	-0,6	-0,1
1432 FØRDE	3414	3658	5313	0,7	3,2
1433 NAUSTDAL	2348	2121	2119	-1,0	0,0
337 FLOFØ H.D.	15751	16740	17564	0,6	0,4
1401 FLORA	5346	6369	6361	6984	7606	8459	0,9	0,0	0,5	0,8	0,9
1428 ASKVOLL	3807	3626	3436	-0,5	-0,4
1438 BREMANGER	4960	5508	5669	1,0	0,2
338 NORDFJORD H.D.	26461	27504	28049	0,4	0,2
1439 VÅGSSØY	5867	6942	6794	1,7	-0,2
1441 SELJE	3355	3388	3382	0,1	0,0
1443 EID	4453	4389	4553	-0,1	0,3
1445 GLOPPEN	4986	5323	5377	5490	5592	5900	0,3	0,1	0,1	0,2	0,4
1448 STRYM	7296	7193	7420	-0,1	0,3

KILDE : FOLKE- OG BOLIGTELLING 1. NOVEMBER 1970 OG MATERIALE I BYRRET.

1) SE MERKNADER TIL TABELL 4 I VEDLEGG 1. 2) BEREGNET ÅRLIG GJENNOMSNIITT ETTER FORMEL FOR RENTESRENTE. FOR HELE LANDET VAR ÅRLIG ENDRING I PERIODEN 1890-1910 0,9 PST. , I 1910-1930 0,8 PST. , I 1930-1950 0,8 PST. , I 1950-1960 0,9 PST. OG I 1960-1972 0,8 PST.

TABELL 5. FOLKEMENGDEN ETTER KJØNN, ALDER OG KOMMUNE. ABSOLUTTE OG RELATIVE TALL. 1960

HANDELSDISTRIKT KOMMUNE	KJØNN	I ALT	0-6 ÅR	7-12 ÅR	13-15 ÅR	16-19 ÅR	20-29 ÅR	30-39 ÅR	40-49 ÅR	50-59 ÅR	60-66 ÅR	67-69 ÅR	70 ÅR OG OVER
ABSOLUTTE TALL													
HELE FYLKET	M	51102	6415	5534	2853	2985	5773	6158	6610	6078	3500	1185	4011
	K	48741	6083	5377	2622	2537	4553	5413	6174	5982	3577	1309	5114
	M+K	99843	12498	10911	5475	5522	10326	11571	12784	12060	7077	2494	9125
PST. AV HELE LANDET	M	2,8	2,9	2,9	2,8	2,8	2,7	2,5	2,6	2,8	3,0	3,0	3,5
	K	2,7	2,9	3,0	2,7	2,5	2,2	2,2	2,4	2,7	2,7	2,9	3,5
	M+K	2,7	2,9	2,9	2,8	2,6	2,5	2,4	2,5	2,8	2,8	2,9	3,5
334 YTRE SOGN H.D. ..	M	6453	694	641	387	378	712	690	868	833	523	171	556
	K	6039	701	648	341	310	495	608	826	818	520	153	619
	M+K	12492	1395	1289	728	688	1207	1298	1694	1651	1043	324	1175
1411 GULEN	M	1741	183	180	118	107	187	162	231	219	133	44	177
	K	1587	195	168	94	70	122	157	215	199	135	38	194
	M+K	3328	378	348	212	177	309	319	446	418	268	82	371
1412 SOLUND	M	917	104	101	50	46	96	111	141	112	61	23	72
	K	789	97	102	46	42	61	90	96	103	54	21	77
	M+K	1706	201	203	96	88	157	201	237	215	115	44	149
1413 HYLLESTAD	M	1011	96	99	64	69	122	93	133	123	74	32	106
	K	940	97	113	65	52	55	78	137	96	89	27	131
	M+K	1951	193	212	129	121	177	171	270	219	163	59	237
1416 HØYANGER	M	2784	311	261	155	156	307	324	363	379	255	72	201
	K	2723	312	265	136	146	257	283	378	420	242	67	217
	M+K	5507	623	526	291	302	564	607	741	799	497	139	418
335 INDRE SOGN H.D. .	M	14416	1772	1504	764	799	1680	1920	1878	1805	938	300	1056
	K	13579	1724	1464	660	693	1363	1618	1731	1688	947	358	1333
	M+K	27995	3496	2968	1424	1492	3043	3538	3609	3493	1885	658	2389
1417 VIK	M	1317	147	116	58	90	136	162	169	151	114	35	139
	K	1305	145	122	54	51	106	156	162	179	114	54	162
	M+K	2622	292	238	112	141	242	318	331	330	228	89	301
1418 BALESTRAND	M	994	104	82	65	65	87	102	120	157	79	21	112
	K	1000	103	95	41	46	82	103	121	151	85	32	141
	M+K	1994	207	177	106	111	169	205	241	308	164	53	253
1419 LEIKANGER	M	1365	168	165	66	66	120	166	178	186	99	26	125
	K	1331	156	138	70	60	106	164	184	160	101	45	147
	M+K	2696	324	303	136	126	226	330	362	346	200	71	272
1420 SOGNDAL	M	1970	231	219	124	118	220	247	242	269	109	43	148
	K	1923	239	183	85	100	191	221	250	267	132	50	205
	M+K	3893	470	402	209	218	411	468	492	536	241	93	353
1421 AURLAND	M	1093	131	118	53	60	109	141	121	147	88	31	94
	K	1097	125	130	52	57	102	122	107	150	100	35	117
	M+K	2190	256	248	105	117	211	263	228	297	188	66	211
1422 LÆRDAL	M	1152	120	121	65	58	105	125	155	155	94	42	112
	K	1178	116	116	65	69	89	132	158	137	95	35	166
	M+K	2330	236	237	130	127	194	257	313	292	189	77	278
1424 BRDAL	M	3362	526	367	156	165	573	627	452	286	123	26	61
	K	2772	522	371	138	146	437	412	347	228	70	30	71
	M+K	6134	1048	738	294	311	1010	1039	799	514	193	56	132
1426 LUSTER	M	3163	345	316	177	177	330	350	441	454	232	76	265
	K	2973	318	309	155	164	250	308	402	416	250	77	324
	M+K	6136	663	625	332	341	580	658	843	870	482	153	589
336 FØRDE H.D.	M	7639	894	831	412	437	826	865	1023	910	546	190	705
	K	7473	864	789	375	362	637	803	941	923	575	209	995
	M+K	15112	1758	1620	787	799	1463	1668	1964	1833	1121	399	1700
1429 FJALER	M	1965	228	243	112	134	222	210	259	224	124	48	161
	K	1853	226	218	103	103	158	206	242	204	127	43	223
	M+K	3818	454	461	215	237	380	416	501	428	251	91	384
1430 GAULAR	M	1469	176	149	78	79	154	162	191	180	109	30	161
	K	1388	148	133	75	50	93	144	173	191	122	41	218
	M+K	2857	324	282	153	129	247	306	364	371	231	71	379
1431 JØLSTER	M	1328	140	145	70	73	129	131	182	192	87	40	139
	K	1330	137	118	62	74	102	144	185	174	117	42	175
	M+K	2658	277	263	132	147	231	275	367	366	204	82	314
1432 FØRDE	M	1798	227	184	87	91	206	247	242	194	139	44	137
	K	1860	233	211	81	96	191	222	212	214	132	48	220
	M+K	3658	460	395	168	187	397	469	454	408	271	92	357
1433 NAUSTDAL	M	1079	123	110	65	60	115	115	149	120	87	28	107
	K	1042	120	109	54	39	93	87	129	140	77	35	159
	M+K	2121	243	219	119	99	208	202	278	260	164	63	266

KILDE : NOS FOLKETELLING 1960 II OG MATERIALE I BYRRET.

TABELL 5 FORTS. FOLKEMENGDEN ETTER KJØNN, ALDER OG KOMMUNE. ABSOLUTTE OG RELATIVE TALL. 1960

HANDELSDISTRIKT KOMMUNE	KJØNN	I ALT	0-6 ÅR	7-12 ÅR	13-15 ÅR	16-19 ÅR	20-29 ÅR	30-39 ÅR	40-49 ÅR	50-59 ÅR	60-66 ÅR	67-69 ÅR	70 ÅR OG OVER
337 FLORØ H.D.	M
	K
	M+K	16740
1401 FLORA	M	3883	515	437	215	248	471	510	507	422	219	82	257
	K	3723	532	429	231	222	378	441	451	402	236	88	313
	M+K	7606	1047	866	446	470	849	951	958	824	455	170	570
1428 ASKVOLL	M	1901	254	203	113	114	217	220	243	213	123	47	154
	K	1725	223	209	111	84	158	175	233	205	116	41	170
	M+K	3626	477	412	224	198	375	395	476	418	239	88	324
1438 BREMANGER	M
	K
	M+K	5508
338 NORDFJORD H.D. ..	M
	K
	M+K	27504
1439 VÅRGSØY	M
	K
	M+K	6942
1441 SELJE	M
	K
	M+K	3388
1443 EID	M
	K
	M+K	4389
1445 GLOPPEN	M
	K
	M+K	5592
1448 STRYN	M
	K
	M+K	7193
PROSENT													
HELE LANDET	M	100,0	12,1	10,5	5,6	5,9	11,6	13,5	14,1	11,7	6,5	2,2	6,3
	K	100,0	11,4	9,8	5,3	5,5	11,1	13,1	13,9	12,2	7,2	2,5	8,0
	M+K	100,0	11,8	10,1	5,4	5,7	11,4	13,3	14,0	12,0	6,8	2,3	7,2
HELE FYLKET	M	100,0	12,6	10,8	5,6	5,8	11,3	12,1	12,9	11,9	6,8	2,3	7,8
	K	100,0	12,5	11,0	5,4	5,2	9,3	11,1	12,7	12,3	7,3	2,7	10,5
	M+K	100,0	12,5	10,9	5,5	5,5	10,3	11,6	12,8	12,1	7,1	2,5	9,1
334 YTRE SOGN H.D. ..	M	100,0	10,8	9,9	6,0	5,9	11,0	10,7	13,5	12,9	8,1	2,6	8,6
	K	100,0	11,6	10,7	5,6	5,1	8,2	10,1	13,7	13,5	8,6	2,5	10,3
	M+K	100,0	11,2	10,3	5,8	5,5	9,7	10,4	13,6	13,2	8,3	2,6	9,4
1411 GULEN	M	100,0	10,5	10,3	6,8	6,1	10,7	9,3	13,3	12,6	7,6	2,5	10,2
	K	100,0	12,3	10,6	5,9	4,4	7,7	9,9	13,5	12,5	8,5	2,4	12,2
	M+K	100,0	11,4	10,5	6,4	5,3	9,3	9,6	13,4	12,6	8,1	2,5	11,1
1412 SOLUND	M	100,0	11,3	11,0	5,5	5,0	10,5	12,1	15,4	12,2	6,7	2,5	7,9
	K	100,0	12,3	12,9	5,8	5,3	7,7	11,4	12,2	13,1	6,8	2,7	9,8
	M+K	100,0	11,8	11,9	5,6	5,2	9,2	11,8	13,9	12,6	6,7	2,6	8,7
1413 HYLLESTAD	M	100,0	9,5	9,8	6,3	6,8	12,1	9,2	13,2	12,2	7,3	3,2	10,5
	K	100,0	10,3	12,0	6,9	5,5	5,9	8,3	14,6	10,2	9,5	2,9	13,9
	M+K	100,0	9,9	10,9	6,6	6,2	9,1	8,8	13,8	11,2	8,4	3,0	12,1
1416 HØYANGER	M	100,0	11,2	9,4	5,6	5,6	11,0	11,6	13,0	13,6	9,2	2,6	7,2
	K	100,0	11,5	9,7	5,0	5,4	9,4	10,4	13,9	15,4	8,9	2,5	8,0
	M+K	100,0	11,3	9,6	5,3	5,5	10,2	11,0	13,5	14,5	9,0	2,5	7,6
335 INDRE SOGN H.D. .	M	100,0	12,3	10,4	5,3	5,5	11,7	13,3	13,0	12,5	6,5	2,1	7,3
	K	100,0	12,7	10,8	4,9	5,1	10,0	11,9	12,7	12,4	7,0	2,6	9,8
	M+K	100,0	12,5	10,6	5,1	5,3	10,9	12,6	12,9	12,5	6,7	2,4	8,5
1417 VIK	M	100,0	11,2	8,8	4,4	6,8	10,3	12,3	12,8	11,5	8,7	2,7	10,6
	K	100,0	11,1	9,3	4,1	3,9	8,1	12,0	12,4	13,7	8,7	4,1	12,4
	M+K	100,0	11,1	9,1	4,3	5,4	9,2	12,1	12,6	12,6	8,7	3,4	11,5
1418 BALESTRAND	M	100,0	10,5	8,2	6,5	6,5	8,8	10,3	12,1	15,8	7,9	2,1	11,3
	K	100,0	10,3	9,5	4,1	4,6	8,2	10,3	12,1	15,1	8,5	3,2	14,1
	M+K	100,0	10,4	8,9	5,3	5,6	8,5	10,3	12,1	15,4	8,2	2,7	12,7
1419 LEIKANGER	M	100,0	12,3	12,1	4,8	4,8	8,8	12,2	13,0	13,6	7,3	1,9	9,2
	K	100,0	11,7	10,4	5,3	4,5	8,0	12,3	13,8	12,0	7,6	3,4	11,0
	M+K	100,0	12,0	11,2	5,0	4,7	8,4	12,2	13,4	12,8	7,4	2,6	10,1

TABELL 5 FORTS. FOLKEMENGDEN ETTER KJØNN, ALDER OG KOMMUNE. ABSOLUTTE OG RELATIVE TALL. 1960

HANDELSDISTRIKT KOMMUNE	KJØNN	I ALT	0-6 RR	7-12 RR	13-15 RR	16-19 RR	20-29 RR	30-39 RR	40-49 RR	50-59 RR	60-66 RR	67-69 RR	70 RR OG OVER
1420 SOGNDAL	M	100,0	11,7	11,1	6,3	6,0	11,2	12,5	12,3	13,7	5,5	2,2	7,5
	K	100,0	12,4	9,5	4,4	5,2	9,9	11,5	13,0	13,9	6,9	2,6	10,7
	M+K	100,0	12,1	10,3	5,4	5,6	10,6	12,0	12,6	13,8	6,2	2,4	9,1
1421 AURLAND	M	100,0	12,0	10,8	4,8	5,5	10,0	12,9	11,1	13,4	8,1	2,8	8,6
	K	100,0	11,4	11,9	4,7	5,2	9,3	11,1	9,8	13,7	9,1	3,2	10,7
	M+K	100,0	11,7	11,3	4,8	5,3	9,6	12,0	10,4	13,6	8,6	3,0	9,6
1422 LÆRDAL	M	100,0	10,4	10,5	5,6	5,0	9,1	10,9	13,5	13,5	8,2	3,6	9,7
	K	100,0	9,8	9,8	5,5	5,9	7,6	11,2	13,4	11,6	8,1	3,0	14,1
	M+K	100,0	10,1	10,2	5,6	5,5	8,3	11,0	13,4	12,5	8,1	3,3	11,9
1424 BRDAL	M	100,0	15,6	10,9	4,6	4,9	17,0	18,6	13,4	8,5	3,7	0,8	1,8
	K	100,0	16,8	13,4	5,0	5,3	15,8	14,9	12,5	8,2	2,5	1,1	2,6
	M+K	100,0	17,1	12,0	4,8	5,1	16,5	16,9	13,0	8,4	3,1	0,9	2,2
1426 LUSTER	M	100,0	10,9	10,0	5,6	5,6	10,4	11,1	13,9	14,4	7,3	2,4	8,4
	K	100,0	10,7	10,4	5,2	5,5	8,4	10,4	13,5	14,0	8,4	2,6	10,9
	M+K	100,0	10,8	10,2	5,4	5,6	9,5	10,7	13,7	14,2	7,9	2,5	9,6
336 FØRDE H.D.	M	100,0	11,7	10,9	5,4	5,7	10,8	11,3	13,4	11,9	7,1	2,5	9,2
	K	100,0	11,6	10,6	5,0	4,8	8,5	10,7	12,6	12,4	7,7	2,8	13,3
	M+K	100,0	11,6	10,7	5,2	5,3	9,7	11,0	13,0	12,1	7,4	2,6	11,2
1429 FJALEP	M	100,0	11,6	12,4	5,7	6,8	11,3	10,7	13,2	11,4	6,3	2,4	8,2
	K	100,0	12,2	11,8	5,6	5,6	8,5	11,1	13,1	11,0	6,9	2,3	12,0
	M+K	100,0	11,9	12,1	5,6	6,2	10,0	10,9	13,1	11,2	6,6	2,4	10,1
1430 GAULAR	M	100,0	12,0	10,1	5,3	5,4	10,5	11,0	13,0	12,3	7,4	2,0	11,0
	K	100,0	10,7	9,6	5,4	5,6	6,7	10,4	12,5	13,8	8,8	3,0	15,7
	M+K	100,0	11,3	9,9	5,4	4,5	8,6	10,7	12,7	13,0	8,1	2,5	13,3
1431 JØLSTER	M	100,0	10,5	10,9	5,3	5,5	9,7	9,9	13,7	14,5	6,6	3,0	10,5
	K	100,0	10,3	8,9	4,7	5,6	7,7	10,8	13,9	13,1	8,8	3,2	13,2
	M+K	100,0	10,4	9,9	5,0	5,5	8,7	10,3	13,8	13,8	7,7	3,1	11,8
1432 FØRDE	M	100,0	12,6	10,2	4,8	5,1	11,5	13,7	13,5	10,8	7,7	2,4	7,6
	K	100,0	12,5	11,3	4,4	5,2	10,3	11,9	11,4	11,5	7,1	2,6	11,8
	M+K	100,0	12,6	10,8	4,6	5,1	10,9	12,8	12,4	11,2	7,4	2,5	9,8
1433 NAUSTDAL	M	100,0	11,4	10,2	6,0	5,6	10,7	10,7	13,8	11,1	8,1	2,6	9,9
	K	100,0	11,5	10,5	5,2	3,7	8,9	8,3	12,4	13,4	7,4	3,4	15,3
	M+K	100,0	11,5	10,3	5,6	4,7	9,8	9,5	13,1	12,3	7,7	3,0	12,5
337 FLOPØ H.D.	M	100,0
	K	100,0
	M+K	100,0
1401 FLOPA	M	100,0	13,3	11,3	5,5	6,4	12,1	13,1	13,1	10,9	5,6	2,1	6,6
	K	100,0	14,3	11,5	6,2	6,0	10,2	11,8	12,1	10,8	6,3	2,4	8,4
	M+K	100,0	13,8	11,4	5,9	6,2	11,2	12,5	12,6	10,8	6,0	2,2	7,5
1428 ASKVOLL	M	100,0	13,4	10,7	5,9	6,0	11,4	11,6	12,8	11,2	6,5	2,5	8,1
	K	100,0	12,9	12,1	6,4	4,9	9,2	10,1	13,5	11,9	6,7	2,4	9,9
	M+K	100,0	13,2	11,4	6,2	5,5	10,3	10,9	13,1	11,5	6,6	2,4	8,9
1438 BREMANGEP	M	100,0
	K	100,0
	M+K	100,0
338 NORDFJORD H.D.	M	100,0
	K	100,0
	M+K	100,0
1439 VÆGSØY	M	100,0
	K	100,0
	M+K	100,0
1441 SELJE	M	100,0
	K	100,0
	M+K	100,0
1443 EID	M	100,0
	K	100,0
	M+K	100,0
1445 GLOPPEN	M	100,0
	K	100,0
	M+K	100,0
1448 STRYN	M	100,0
	K	100,0
	M+K	100,0

TABELL 6. FOLKEMENGDEN ETTER KJØNN, ALDER OG KOMMUNE. ABSOLUTE OG RELATIVE TALL. 31. DESEMBER 1972

HANDELSDISTRIKT KOMMUNE	KJØNN	I ALT	0-6 ÅR	7-12 ÅR	13-15 ÅR	16-19 ÅR	20-29 ÅR	30-39 ÅR	40-49 ÅR	50-59 ÅR	60-66 ÅR	67-69 ÅR	70 ÅR OG OVER
ABSOLUTE TALL													
HELE FYLKET	M	52410	6132	5516	2650	3653	7539	5011	5509	6075	3961	1447	4917
	K	49671	5846	4932	2557	3310	6132	4514	5038	5864	4029	1551	5898
	M+K	102081	11978	10448	5207	6963	13671	9525	10547	11939	7990	2998	10815
PST. AV HELE LANDET	M	2,7	2,6	2,9	2,8	2,9	2,4	2,4	2,4	2,5	2,9	3,1	3,4
	K	2,5	2,6	2,7	2,8	2,7	2,1	2,2	2,2	2,4	2,7	2,7	3,0
	M+K	2,6	2,6	2,8	2,8	2,8	2,3	2,3	2,4	2,5	2,8	2,9	3,2
334 YTRE SOGN H.D.	M	5699	579	561	252	360	730	506	553	748	497	195	718
	K	5390	581	465	271	291	574	444	509	721	513	212	809
	M+K	11089	1160	1026	523	651	1304	950	1062	1469	1010	407	1527
1411 GULEN	M	1456	152	148	63	103	193	123	124	190	132	47	181
	K	1379	151	131	79	70	135	108	130	186	129	55	205
	M+K	2835	303	279	142	173	328	231	254	376	261	102	386
1412 SOLUND	M	682	64	59	27	57	88	56	71	95	66	24	75
	K	582	47	56	30	28	60	47	62	76	57	31	88
	M+K	1264	111	115	57	85	148	103	133	171	123	55	163
1413 HYLLESTAD	M	922	104	101	45	50	117	95	87	107	79	23	114
	K	861	112	75	46	49	85	82	66	124	61	25	136
	M+K	1783	216	176	91	99	202	177	153	231	140	48	250
1416 HØYANGER	M	2639	259	253	117	150	332	232	271	356	220	101	348
	K	2568	271	203	116	144	294	207	251	335	266	101	380
	M+K	5207	530	456	233	294	626	439	522	691	486	202	728
335 INDRE SOGN H.D.	M	15007	1754	1558	710	994	2218	1481	1637	1733	1180	450	1292
	K	14176	1653	1411	711	939	1838	1326	1522	1678	1161	454	1483
	M+K	29183	3407	2969	1421	1933	4056	2807	3159	3411	2341	904	2775
1417 VIK	M	1370	133	152	67	98	178	131	163	171	91	37	149
	K	1359	159	130	66	81	143	130	149	155	115	46	185
	M+K	2729	292	282	133	179	321	261	312	326	206	83	334
1418 BALESTRAND	M	942	90	80	50	61	123	70	85	105	90	41	147
	K	966	88	73	49	71	126	60	96	116	108	33	146
	M+K	1908	178	153	99	132	249	130	181	221	198	74	293
1419 LEIKANGER	M	1416	162	133	76	95	221	127	142	160	122	36	142
	K	1340	141	130	64	72	152	122	145	175	118	37	184
	M+K	2756	303	263	140	167	373	249	287	335	240	73	326
1420 SOGNDAL	M	2402	349	264	101	150	371	265	256	231	162	71	182
	K	2378	304	227	115	159	361	230	243	257	185	76	221
	M+K	4780	653	491	216	309	732	495	499	488	347	147	403
1421 AURLAND	M	1182	144	120	47	67	198	112	137	124	83	38	112
	K	1104	124	110	51	73	152	86	127	109	89	39	144
	M+K	2286	268	230	98	140	350	198	264	233	172	77	256
1422 LÆRDAL	M	1171	146	117	46	81	165	111	111	134	89	45	126
	K	1119	113	91	45	77	147	88	124	156	101	41	136
	M+K	2290	259	208	91	158	312	199	235	290	190	86	262
1424 BRDAL	M	3875	515	450	206	277	690	442	483	443	212	55	102
	K	3528	515	460	207	260	552	422	411	358	167	58	118
	M+K	7403	1030	910	413	537	1242	864	894	801	379	113	220
1426 LUSTER	M	2649	215	242	117	165	272	223	260	365	331	127	332
	K	2382	209	190	114	146	205	188	227	352	278	124	349
	M+K	5031	424	432	231	311	477	411	487	717	609	251	681
336 FØRDE H.D.	M	8268	991	829	409	572	1219	800	825	985	625	214	799
	K	7928	928	764	384	560	1003	701	821	884	634	226	1023
	M+K	16196	1919	1593	793	1132	2222	1501	1646	1869	1259	440	1822
1429 FJALER	M	1847	190	190	92	142	254	179	169	230	167	43	191
	K	1661	171	153	81	123	183	142	185	213	138	57	215
	M+K	3508	361	343	173	265	437	321	354	443	305	100	406
1430 GAULAR	M	1353	137	125	71	116	157	118	137	174	117	40	161
	K	1258	136	96	59	78	129	79	144	155	124	42	216
	M+K	2611	273	221	130	194	286	197	281	329	241	82	377
1431 JØLSTEP	M	1341	135	130	70	77	185	111	137	161	135	45	155
	K	1304	158	110	61	72	116	109	131	169	130	49	199
	M+K	2645	293	240	131	149	301	220	268	330	265	94	354
1432 FØRDE	M	2653	397	279	127	179	468	292	270	276	121	61	183
	K	2660	342	290	123	228	449	283	272	240	151	51	231
	M+K	5313	739	569	250	407	917	575	542	516	272	112	414
1433 NAUSTDAL	M	1074	132	105	49	58	155	100	112	144	85	25	109
	K	1045	121	115	60	59	126	88	89	107	91	27	162
	M+K	2119	253	220	109	117	281	188	201	251	176	52	271

KILDE : NOS FOLKEMENGDEN ETTER ALDER OG EKTESKAPELIG STATUS 31. DESEMBER 1972 OG MATERIALE I BYRRET.

TABELL 6 FORTS. FOLKEMENGDEN ETTER KJØNN, ALDER OG KOMMUNE. ABSOLUTTE OG RELATIVE TALL. 31. DESEMBER 1972

HANDELSDISTRIKT KOMMUNE	KJØNN	I ALT	0-6 ÅR	7-12 ÅR	13-15 ÅR	16-19 ÅR	20-29 ÅR	30-39 ÅR	40-49 ÅR	50-59 ÅR	60-66 ÅR	67-69 ÅR	70 ÅR OG OVER
337 FLORØ H.D.	M	9159	1112	1002	487	685	1387	909	1026	1028	585	213	725
	K	8405	1045	907	484	568	1058	842	860	936	618	223	864
	M+K	17564	2157	1909	971	1253	2445	1751	1886	1964	1203	436	1589
1401 FLORA	M	4369	573	472	216	318	702	445	465	497	274	95	312
	K	4090	507	428	222	313	591	391	408	473	266	111	380
	M+K	8459	1080	900	438	631	1293	836	873	970	540	206	692
1428 ASKVOLL	M	1789	183	182	109	124	239	188	197	206	144	50	167
	K	1647	183	158	104	106	175	153	175	198	147	45	203
	M+K	3436	366	340	213	230	414	341	372	404	291	95	370
1438 BREMANGER	M	3001	356	348	162	243	446	276	364	325	167	68	246
	K	2668	355	321	158	149	292	298	277	265	205	67	281
	M+K	5669	711	669	320	392	738	574	641	590	372	135	527
338 NORDFJORD H.D. ...	M	14277	1696	1566	792	1042	1985	1315	1468	1581	1074	375	1383
	K	13772	1639	1385	707	952	1659	1201	1326	1645	1103	436	1719
	M+K	28049	3335	2951	1499	1994	3644	2516	2794	3226	2177	811	3102
1439 VRGSØY	M	3466	407	392	233	301	504	310	413	395	213	65	233
	K	3328	412	382	198	233	389	318	377	381	230	75	333
	M+K	6794	819	774	431	534	893	628	790	776	443	140	566
1441 SELJE	M	1748	216	203	101	121	249	157	164	188	149	48	152
	K	1634	202	184	81	109	176	162	151	197	114	57	201
	M+K	3382	418	387	182	230	425	319	315	385	263	105	353
1443 EID	M	2291	258	261	114	154	324	220	228	275	177	52	228
	K	2262	280	215	114	164	276	200	219	267	181	70	276
	M+K	4553	538	476	228	318	600	420	447	542	358	122	504
1445 GLOPPEN	M	3003	355	313	158	220	401	274	290	323	248	86	335
	K	2897	320	262	143	211	348	228	265	371	261	95	393
	M+K	5900	675	575	301	431	749	502	555	694	509	181	728
1448 STRYN	M	3769	460	397	186	246	507	354	373	400	287	124	435
	K	3651	425	342	171	235	470	293	314	429	317	139	516
	M+K	7420	885	739	357	481	977	647	687	829	604	263	951
PROSENT													
HELE LANDET	M	100,0	12,0	9,8	4,8	6,4	15,9	10,7	11,5	12,2	7,0	2,4	7,3
	K	100,0	11,3	9,2	4,5	6,1	14,7	10,1	11,2	12,4	7,6	2,9	10,0
	M+K	100,0	11,6	9,5	4,7	6,2	15,3	10,4	11,3	12,3	7,3	2,7	8,7
HELE FYLKET	M	100,0	11,7	10,5	5,1	7,0	14,4	9,6	10,5	11,6	7,6	2,8	9,4
	K	100,0	11,8	9,9	5,1	6,7	12,3	9,1	10,1	11,8	8,1	3,1	11,9
	M+K	100,0	11,7	10,2	5,1	6,8	13,4	9,3	10,3	11,7	7,8	2,9	10,6
334 YTRE SOGN H.D. ...	M	100,0	10,2	9,8	4,4	6,3	12,8	8,9	9,7	13,1	8,7	3,4	12,6
	K	100,0	10,8	8,6	5,0	5,4	10,6	8,2	9,4	13,4	9,5	3,9	15,0
	M+K	100,0	10,5	9,3	4,7	5,9	11,8	8,6	9,6	13,2	9,1	3,7	13,8
1411 GULEN	M	100,0	10,4	10,2	4,3	7,1	13,3	8,4	8,5	13,0	9,1	3,2	12,4
	K	100,0	10,9	9,5	5,7	5,1	9,8	7,8	9,4	13,5	9,4	4,0	14,9
	M+K	100,0	10,7	9,8	5,0	6,1	11,6	8,1	9,0	13,3	9,2	3,6	13,6
1412 SOLUND	M	100,0	9,4	8,7	4,0	8,4	12,9	8,2	10,4	13,9	9,7	3,5	11,0
	K	100,0	8,1	9,6	5,2	4,8	10,3	8,1	10,7	13,1	9,8	5,3	15,1
	M+K	100,0	8,8	9,1	4,5	6,7	11,7	8,1	10,5	13,5	9,7	4,4	12,9
1413 HYLLESTAD	M	100,0	11,3	11,0	4,9	5,4	12,7	10,3	9,4	11,6	8,6	2,5	12,4
	K	100,0	13,0	8,7	5,3	5,7	9,9	9,5	7,7	14,4	7,1	2,9	15,8
	M+K	100,0	12,1	9,9	5,1	5,6	11,3	9,9	8,6	13,0	7,9	2,7	14,0
1416 HØYANGER	M	100,0	9,8	9,6	4,4	5,7	12,6	8,8	10,3	13,5	8,3	3,8	13,2
	K	100,0	10,6	7,9	4,5	5,6	11,4	8,1	9,8	13,0	10,4	3,9	14,8
	M+K	100,0	10,2	8,8	4,5	5,6	12,0	8,4	10,0	13,3	9,3	3,9	14,0
335 INDRE SOGN H.D. .	M	100,0	11,7	10,4	4,7	6,6	14,8	9,9	10,9	11,5	7,9	3,0	8,6
	K	100,0	11,7	10,0	5,0	6,6	13,0	9,4	10,7	11,8	8,2	3,2	10,5
	M+K	100,0	11,7	10,2	4,9	6,6	13,9	9,6	10,8	11,7	8,0	3,1	9,5
1417 VIK	M	100,0	9,7	11,1	4,9	7,2	13,0	9,6	11,9	12,5	6,6	2,7	10,9
	K	100,0	11,7	9,6	4,9	6,0	10,5	9,6	11,0	11,4	8,5	3,4	13,6
	M+K	100,0	10,7	10,3	4,9	6,6	11,8	9,6	11,4	11,9	7,5	3,0	12,2
1418 BALESTRAND	M	100,0	9,6	8,5	5,3	6,5	13,1	7,4	9,0	11,1	9,6	4,4	15,6
	K	100,0	9,1	7,6	5,1	7,3	13,0	6,2	9,9	12,0	11,2	3,4	15,1
	M+K	100,0	9,3	8,0	5,2	6,9	13,1	6,8	9,5	11,6	10,4	3,9	15,4
1419 LEIKANGER	M	100,0	11,4	9,4	5,4	6,7	15,6	9,0	10,0	11,3	8,6	2,5	10,0
	K	100,0	10,5	9,7	4,8	5,4	11,3	9,1	10,8	13,1	8,8	2,8	13,7
	M+K	100,0	11,0	9,5	5,1	6,1	13,5	9,0	10,4	12,2	8,7	2,6	11,8

TABELL 6 FORTS. FOLKEMENGDEN ETTER KJØNN, ALDER OG KOMMUNE. ABSOLUTE OG RELATIVE TALL. 31. DESEMBER 1972

HANDELSDISTRIKT KOMMUNE	KJØNN	I ALT	0-6 ÅR	7-12 ÅR	13-15 ÅR	16-19 ÅR	20-29 ÅR	30-39 ÅR	40-49 ÅR	50-59 ÅR	60-66 ÅR	67-69 ÅR	70 ÅR OG OVER
1420 SOGNDAL	M	100,0	14,5	11,0	4,2	6,2	15,4	11,0	10,7	9,6	6,7	3,0	7,6
	K	100,0	12,8	9,5	4,8	6,7	15,2	9,7	10,2	10,8	7,8	3,2	9,3
	M+K	100,0	13,7	10,3	4,5	6,5	15,3	10,4	10,4	10,2	7,3	3,1	8,4
1421 AURLAND	M	100,0	12,2	10,2	4,0	5,7	16,8	9,5	11,6	10,5	7,0	3,2	9,5
	K	100,0	11,2	10,0	4,6	6,6	13,8	7,8	11,5	9,9	8,1	3,5	13,0
	M+K	100,0	11,7	10,1	4,3	6,1	15,3	8,7	11,5	10,2	7,5	3,4	11,2
1422 LERDAL	M	100,0	12,5	10,0	3,9	6,9	14,1	9,5	9,5	11,4	7,6	3,8	10,8
	K	100,0	10,1	8,1	4,0	6,9	13,1	7,9	11,1	13,9	9,0	3,7	12,2
	M+K	100,0	11,3	9,1	4,0	6,9	13,6	8,7	10,3	12,7	8,3	3,8	11,4
1424 BRDAL	M	100,0	13,3	11,6	5,3	7,1	17,8	11,4	12,5	11,4	5,5	1,4	2,6
	K	100,0	14,6	13,0	5,9	7,4	15,6	12,0	11,6	10,1	4,7	1,6	3,3
	M+K	100,0	13,9	12,3	5,6	7,3	16,8	11,7	12,1	10,8	5,1	1,5	3,0
1426 LUSTER	M	100,0	8,1	9,1	4,4	6,2	10,3	8,4	9,8	13,8	12,5	4,8	12,5
	K	100,0	8,8	8,0	4,8	6,1	8,6	7,9	9,5	14,8	11,7	5,2	14,7
	M+K	100,0	8,4	8,6	4,6	6,2	9,5	8,2	9,7	14,3	12,1	5,0	13,5
336 FØRDE H.D.	M	100,0	12,0	10,0	4,9	6,9	14,7	9,7	10,0	11,9	7,6	2,6	9,7
	K	100,0	11,7	9,6	4,8	7,1	12,7	8,8	10,4	11,2	8,0	2,9	12,9
	M+K	100,0	11,8	9,8	4,9	7,0	13,7	9,3	10,2	11,5	7,8	2,7	11,2
1429 FJALER	M	100,0	10,3	10,3	5,0	7,7	13,8	9,7	9,1	12,5	9,0	2,3	10,3
	K	100,0	10,3	9,2	4,9	7,4	11,0	8,5	11,1	12,8	8,3	3,4	12,9
	M+K	100,0	10,3	9,8	4,9	7,6	12,5	9,2	10,1	12,6	8,7	2,9	11,6
1430 GAULAR	M	100,0	10,1	9,2	5,2	8,6	11,6	8,7	10,1	12,9	8,6	3,0	11,9
	K	100,0	10,8	7,6	4,7	6,2	10,3	6,3	11,4	12,3	9,9	3,3	17,2
	M+K	100,0	10,5	8,5	5,0	7,4	11,0	7,5	10,8	12,6	9,2	3,1	14,4
1431 JØLSTER	M	100,0	10,1	9,7	5,2	5,7	13,8	8,3	10,2	12,0	10,1	3,4	11,6
	K	100,0	12,1	8,4	4,7	5,5	8,9	8,4	10,0	13,0	10,0	3,8	15,3
	M+K	100,0	11,1	9,1	5,0	5,6	11,4	8,3	10,1	12,5	10,0	3,6	13,4
1432 FØRDE	M	100,0	15,0	10,5	4,8	6,7	17,6	11,0	10,2	10,4	4,6	2,3	6,9
	K	100,0	12,9	10,9	4,6	8,6	16,9	10,6	10,2	9,0	5,7	1,9	8,7
	M+K	100,0	13,9	10,7	4,7	7,7	17,3	10,8	10,2	9,7	5,1	2,1	7,8
1433 NAUSTDAL	M	100,0	12,3	9,8	4,6	5,4	14,4	9,3	10,4	13,4	7,9	2,3	10,1
	K	100,0	11,6	11,0	5,7	5,6	12,1	8,4	8,5	10,2	8,7	2,6	15,5
	M+K	100,0	11,9	10,4	5,1	5,5	13,3	8,9	9,5	11,8	8,3	2,5	12,8
337 FLORØ H.D.	M	100,0	12,1	10,9	5,3	7,5	15,1	9,9	11,2	11,2	6,4	2,3	7,9
	K	100,0	12,4	10,8	5,8	6,8	12,6	10,0	10,2	11,1	7,4	2,7	10,3
	M+K	100,0	12,3	10,9	5,5	7,1	13,9	10,0	10,7	11,2	6,8	2,5	9,0
1401 FLORA	M	100,0	13,1	10,8	4,9	7,3	16,1	10,2	10,6	11,4	6,3	2,2	7,1
	K	100,0	12,4	10,5	5,4	7,7	14,4	9,6	10,0	11,6	6,5	2,7	9,3
	M+K	100,0	12,8	10,6	5,2	7,5	15,3	9,9	10,3	11,5	6,4	2,4	8,2
1428 ASKVOLL	M	100,0	10,2	10,2	6,1	6,9	13,4	10,5	11,0	11,5	8,0	2,8	9,3
	K	100,0	11,1	9,6	6,3	6,4	10,6	9,3	10,6	12,0	8,9	2,7	12,3
	M+K	100,0	10,7	9,9	6,2	6,7	12,0	9,9	10,8	11,8	8,5	2,8	10,8
1438 BREMANGER	M	100,0	11,9	11,6	5,4	8,1	14,9	9,2	12,1	10,8	5,6	2,3	8,2
	K	100,0	13,3	12,0	5,9	5,6	10,9	11,2	10,4	9,9	7,7	2,5	10,5
	M+K	100,0	12,5	11,8	5,6	6,9	13,0	10,1	11,3	10,4	6,6	2,4	9,3
338 NORDFJORD H.D.	M	100,0	11,9	11,0	5,5	7,3	13,9	9,2	10,3	11,1	7,5	2,6	9,7
	K	100,0	11,9	10,1	5,1	6,9	12,0	8,7	9,6	11,9	8,0	3,2	12,5
	M+K	100,0	11,9	10,5	5,3	7,1	13,0	9,0	10,0	11,5	7,8	2,9	11,1
1439 VÅGSØY	M	100,0	11,7	11,3	6,7	8,7	14,5	8,9	11,9	11,4	6,1	1,9	6,7
	K	100,0	12,4	11,5	5,9	7,0	11,7	9,6	11,3	11,4	6,9	2,3	10,0
	M+K	100,0	12,1	11,4	6,3	7,9	13,1	9,2	11,6	11,4	6,5	2,1	8,3
1441 SELJE	M	100,0	12,4	11,6	5,8	6,9	14,2	9,0	9,4	10,8	8,5	2,7	8,7
	K	100,0	12,4	11,3	5,0	6,7	10,8	9,9	9,2	12,1	7,0	3,5	12,3
	M+K	100,0	12,4	11,4	5,4	6,8	12,6	9,4	9,3	11,4	7,8	3,1	10,4
1443 EID	M	100,0	11,3	11,4	5,0	6,7	14,1	9,6	10,0	12,0	7,7	2,3	10,0
	K	100,0	12,4	9,5	5,0	7,3	12,2	8,8	9,7	11,8	8,0	3,1	12,2
	M+K	100,0	11,8	10,5	5,0	7,0	13,2	9,2	9,8	11,9	7,9	2,7	11,1
1445 GLOPPEN	M	100,0	11,8	10,4	5,3	7,3	13,4	9,1	9,7	10,8	8,3	2,9	11,2
	K	100,0	11,0	9,0	4,9	7,3	12,0	7,9	9,1	12,8	9,0	3,3	13,6
	M+K	100,0	11,4	9,7	5,1	7,3	12,7	8,5	9,4	11,8	8,6	3,1	12,3
1448 STRYN	M	100,0	12,2	10,5	4,9	6,5	13,5	9,4	9,9	10,6	7,6	3,3	11,5
	K	100,0	11,6	9,4	4,7	6,4	12,9	8,0	8,6	11,8	8,7	3,8	14,1
	M+K	100,0	11,9	10,0	4,8	6,5	13,2	8,7	9,3	11,2	8,1	3,5	12,8

TABELL 7 FORTS. FOLKEMENGDEN I TETTBYGDE OG SPREDTBYGDE STRØK, ETTER KJØNN, ALDER OG KOMMUNE. 1960

HANDELSDISTRIKT	KOMMUNE	KJØNN	TETTBYGDE STRØK						SPREDTBYGDE STRØK						ANDEL AV FOLKEMENGDEN I TETTBYGDE STRØK	
			I ALT	0-6 RR	7-19 RR	20-49 RR	50-69 RR	70 RR OG OVER	I ALT	0-6 RR	7-19 RR	20-49 RR	50-69 RR	70 RR OG OVER		
																PST.
338	NORDFJORD H.D.	M	2748	445	619	1036	518	130
		K	2936	387	638	1101	590	220
		M+K	5684	832	1257	2137	1108	350	21820	20,7
1439	VRGSØY	M	1564	271	366	613	264	50
		K	1628	253	354	623	293	105
		M+K	3192	524	720	1236	557	155	3750	46,0
1441	SELJE	M	-	-	-	-	-	-	1674	214	403	569	366	122	-	
		K	-	-	-	-	-	-	1578	196	341	523	337	181	-	
		M+K	-	-	-	-	-	-	3252	410	744	1092	703	303	-	
1443	EID	M	323	37	74	115	71	26	
		K	350	41	85	127	67	30	
		M+K	673	78	159	242	138	56	3716	15,3
1445	GLOPPEN	M	447	67	94	152	103	31	
		K	512	46	94	177	149	46	
		M+K	959	113	188	329	252	77	4633	17,1
1448	STRYN	M	414	70	85	156	80	23	
		K	446	47	105	174	81	39	
		M+K	860	117	190	330	161	62	6333	12,0

TABELL 8. FOLKEMENGDEN I TETTBYGDE OG SPREDTBYGDE STRØK, ETTER KJØNN, ALDER OG KOMMUNE. 1970

HANDELSDISTRIKT	KOMMUNE	KJØNN	TETTBYGDE STRØK						SPREDTBYGDE STRØK						ANDEL AV FOLKEMENGDEN I TETTBYGDE STRØK	
			I ALT	0-6 RR	7-19 RR	20-49 RR	50-69 RR	70 RR OG OVER	I ALT	0-6 RR	7-19 RR	20-49 RR	50-69 RR	70 RR OG OVER		
																PST.
	HELE FYLKET	M	17081	2363	4012	6605	3105	996	34746	3765	7664	11123	8395	3799	33,0	
		K	16909	2154	3893	6188	3305	1369	32025	3441	6860	9184	8077	4463	34,6	
		M+K	33990	4517	7905	12793	6410	2365	66771	7206	14524	20307	16472	8262	33,7	
334	YTRE SOGN H.D.	M	1539	175	294	536	388	146	4334	478	897	1300	1105	554	26,2	
		K	1548	156	308	503	432	149	3954	411	783	1064	1049	647	28,1	
		M+K	3087	331	602	1039	820	295	8288	889	1680	2364	2154	1201	27,1	
1411	GULEN	M	-	-	-	-	-	-	1469	163	319	427	378	182	-	
		K	-	-	-	-	-	-	1373	142	293	360	375	203	-	
		M+K	-	-	-	-	-	-	2842	305	612	787	753	385	-	
1412	SOLUND	M	-	-	-	-	-	-	712	64	159	217	203	69	-	
		K	-	-	-	-	-	-	599	52	128	165	163	91	-	
		M+K	-	-	-	-	-	-	1311	116	287	382	366	160	-	
1413	HYLLESTAD	M	-	-	-	-	-	-	937	120	185	299	214	119	-	
		K	-	-	-	-	-	-	869	108	171	238	214	138	-	
		M+K	-	-	-	-	-	-	1806	228	356	537	428	257	-	
1416	HØYANGER	M	1539	175	294	536	388	146	4334	478	897	1300	1105	554	26,2	
		K	1548	156	308	503	432	149	3954	411	783	1064	1049	647	28,1	
		M+K	3087	331	602	1039	820	295	8288	889	1680	2364	2154	1201	27,1	
335	INDRE SOGN H.D.	M	6926	947	1613	2810	1224	332	8020	814	1576	2582	2132	916	46,3	
		K	6711	926	1597	2526	1212	450	7325	702	1436	2129	1986	1072	47,8	
		M+K	13637	1873	3210	5336	2436	782	15345	1516	3012	4711	4118	1988	47,1	
1417	VIK	M	489	53	106	188	101	41	912	93	212	307	190	110	34,9	
		K	530	54	108	174	124	70	870	108	176	266	201	119	37,9	
		M+K	1019	107	214	362	225	111	1782	201	388	573	391	229	36,4	
1418	BALESTRAND	M	284	34	62	86	67	35	636	57	122	180	179	98	30,9	
		K	307	37	55	98	71	46	638	48	125	183	171	111	32,5	
		M+K	591	71	117	184	138	81	1274	105	247	363	350	209	31,7	
1419	LEIKANGER	M	696	83	177	255	133	48	679	64	132	208	193	82	50,6	
		K	703	80	158	243	150	72	620	46	125	166	172	111	53,1	
		M+K	1399	163	335	498	283	120	1299	110	257	374	365	193	51,9	

KILDE : FOLKE- OG BOLIGTELLING 1. NOVEMBER 1970.

TABELL 8 FORTS. FOLKEMENGDEN I TETTBYGDE OG SPREDTBYGDE STRØK, ETTER KJØNN, ALDER OG KOMMUNE. 1970

HANDELSDISTRIKT	KOMMUNE	KJØNN	TETTBYGDE STRØK						SPREDTBYGDE STRØK						ANDEL AV FOLKEMENGDEN I TETTBYGDE STRØK
			I ALT	0-6 RR	7-19 RR	20-49 RR	50-69 RR	70 RR OG OVER	I ALT	0-6 RR	7-19 RR	20-49 RR	50-69 RR	70 RR OG OVER	
1420 SOGDAL	M	1055	162	213	413	201	66	1176	161	233	411	268	103	47,3	
	K	1147	137	247	440	232	91	1074	123	233	316	274	128	51,6	
	M+K	2202	299	460	853	433	157	2250	284	466	727	542	231	49,5	
1421 AURLAND	M	287	36	62	106	59	24	971	103	166	407	208	87	22,8	
	K	319	37	62	114	64	42	795	86	167	253	185	104	28,6	
	M+K	606	73	124	220	123	66	1766	189	333	660	393	191	25,5	
1422 LERDAL	M	328	37	72	112	66	41	752	81	150	224	204	93	30,4	
	K	338	31	71	107	80	49	717	60	130	225	195	107	32,0	
	M+K	666	68	143	219	146	90	1469	141	280	449	399	200	31,2	
1424 RRDAL	M	3787	542	921	1650	597	77	212	19	48	72	58	15	94,7	
	K	3367	550	896	1350	491	80	163	10	32	56	43	22	95,4	
	M+K	7154	1092	1817	3000	1088	157	375	29	80	128	101	37	95,0	
1426 LUSTER	M	-	-	-	-	-	-	2682	236	513	773	832	328	-	
	K	-	-	-	-	-	-	2448	221	448	664	745	370	-	
	M+K	-	-	-	-	-	-	5130	457	961	1437	1577	698	-	
336 FØRDE H.D.	M	1656	256	368	682	260	90	6250	647	1386	2003	1524	690	20,9	
	K	1712	213	397	654	303	145	5889	636	1227	1712	1453	861	22,5	
	M+K	3368	469	765	1336	563	235	12139	1283	2613	3715	2977	1551	21,7	
1429 FJALER	M	487	64	113	174	98	38	1376	122	325	449	337	143	26,1	
	K	480	53	109	150	111	57	1219	122	278	378	290	151	28,3	
	M+K	967	117	222	324	209	95	2595	244	603	827	627	294	27,1	
1430 GAULAR	M	-	-	-	-	-	-	1349	131	305	420	334	159	-	
	K	-	-	-	-	-	-	1257	127	238	338	335	219	-	
	M+K	-	-	-	-	-	-	2606	258	543	758	669	378	-	
1431 JØLSTER	M	-	-	-	-	-	-	1292	129	276	392	346	149	-	
	K	-	-	-	-	-	-	1260	143	225	356	342	194	-	
	M+K	-	-	-	-	-	-	2552	272	501	748	688	343	-	
1432 FØRDE	M	1169	192	255	508	162	52	1183	144	257	394	263	125	49,7	
	K	1232	160	288	504	192	88	1147	128	272	368	237	142	51,8	
	M+K	2401	352	543	1012	354	140	2330	272	529	762	500	267	50,8	
1433 NAUSTDAL	M	-	-	-	-	-	-	1050	121	223	348	244	114	-	
	K	-	-	-	-	-	-	1006	116	214	272	249	155	-	
	M+K	-	-	-	-	-	-	2056	237	437	620	493	269	-	
337 FLORØ H.D.	M	3474	516	848	1356	582	172	5484	575	1303	1841	1232	533	38,8	
	K	3342	455	765	1247	622	253	4873	542	1185	1421	1166	559	40,7	
	M+K	6816	971	1613	2603	1204	425	10357	1117	2488	3262	2398	1092	39,7	
1401 FLORA	M	2193	322	523	849	393	106	1996	222	452	660	463	199	52,4	
	K	2223	284	528	816	424	171	1707	183	425	495	416	188	56,6	
	M+K	4416	606	1051	1665	817	277	3703	405	877	1155	879	387	54,4	
1428 ASKVOLL	M	210	22	48	76	46	18	1612	166	382	569	349	146	11,5	
	K	224	26	42	79	50	27	1434	170	334	417	350	163	13,5	
	M+K	434	48	90	155	96	45	3046	336	716	986	699	309	12,5	
1438 BREMANGER	M	1071	172	277	431	143	48	1876	187	469	612	420	188	36,3	
	K	895	145	195	352	148	55	1732	189	426	509	400	208	34,1	
	M+K	1966	317	472	783	291	103	3608	376	895	1121	820	396	35,3	
338 NORDFJORD H.D.	M	3486	469	889	1221	651	256	10658	1251	2502	3397	2402	1106	24,6	
	K	3596	404	826	1258	736	372	9984	1150	2229	2858	2423	1324	26,5	
	M+K	7082	873	1715	2479	1387	628	20642	2401	4731	6255	4825	2430	25,5	
1439 VRGSØY	M	1620	206	424	600	290	100	1851	193	536	610	356	156	46,7	
	K	1620	198	399	564	311	148	1661	205	407	509	353	187	49,4	
	M+K	3240	404	823	1164	601	248	3512	398	943	1119	709	343	48,0	
1441 SELJE	M	-	-	-	-	-	-	1765	251	414	567	390	143	-	
	K	-	-	-	-	-	-	1627	189	378	498	364	198	-	
	M+K	-	-	-	-	-	-	3392	440	792	1065	754	341	-	
1443 EID	M	613	74	150	214	127	48	1655	197	361	544	380	173	27,0	
	K	682	71	156	238	147	70	1535	174	339	442	378	202	30,8	
	M+K	1295	145	306	452	274	118	3190	371	700	986	758	375	28,9	
1445 GLOPPEN	M	733	104	185	243	140	61	2229	257	490	686	540	256	24,7	
	K	768	69	155	263	176	105	2103	235	458	579	535	296	26,8	
	M+K	1501	173	340	506	316	166	4332	492	948	1265	1075	552	25,7	
1448 STRYN	M	520	85	130	164	94	47	3158	353	701	990	736	378	14,1	
	K	526	66	116	193	102	49	3058	347	647	830	793	441	14,7	
	M+K	1046	151	246	357	196	96	6216	700	1348	1820	1529	819	14,4	

1)
 TABELL 9. FOLKEMENGDEN ETTER KJØNN, ALDER OG KOMMUNETYPE. ABSOLUTTE OG RELATIVE TALL. 31. DESEMBER 1972

KOMMUNETYPE	KJØNN	I ALT	0-6 ÅR	7-12 ÅR	13-15 ÅR	16-19 ÅR	20-29 ÅR	30-39 ÅR	40-49 ÅR	50-59 ÅR	60-66 ÅR	67-69 ÅR	70 ÅR OG OVER
ABSOLUTTE TALL													
HELE FYLKET	M	52410	6132	5516	2650	3653	7539	5011	5509	6075	3961	1447	4917
	K	49671	5846	4932	2557	3310	6132	4514	5038	5864	4029	1551	5898
	M+K	102081	11978	10448	5207	6963	13671	9525	10547	11939	7990	2998	10815
1 LANDBRUKSKOMMUNER ..	M	14604	1511	1428	721	993	1885	1277	1450	1793	1351	484	1711
	K	13930	1483	1237	695	860	1480	1112	1376	1786	1354	508	2039
	M+K	28534	2994	2665	1416	1853	3365	2389	2826	3579	2705	992	3750
2 MINDRE SENTRALE, BLANDEDE LANDBRUKS- OG INDUSTRIKOMMUNER	M	13619	1551	1479	708	959	1887	1312	1418	1543	1021	360	1381
	K	12750	1526	1264	674	826	1481	1168	1236	1496	1049	403	1627
	M+K	26369	3077	2743	1382	1785	3368	2480	2654	3039	2070	763	3008
4 FISKERIKOMMUNER	M	5896	687	654	361	479	841	523	648	678	428	137	460
	K	5544	661	622	309	370	625	527	590	654	401	163	622
	M+K	11440	1348	1276	670	849	1466	1050	1238	1332	829	300	1082
5 MINDRE SENTRALE INDUSTRIKOMMUNER ...	M	6514	774	703	323	427	1022	674	754	799	432	156	450
	K	6096	786	663	323	404	846	629	662	693	433	159	498
	M+K	12610	1560	1366	646	831	1868	1303	1416	1492	865	315	948
8 ØVRIGE BLANDEDE TJENESTEYTINGS- OG INDUSTRIKOMMUNER ...	M	4369	573	472	216	318	702	445	465	497	274	95	312
	K	4090	507	428	222	313	591	391	408	473	266	111	380
	M+K	8459	1080	900	438	631	1293	836	873	970	540	206	692
9 ANDRE KOMMUNER	M	7408	1036	780	321	477	1202	780	774	765	455	215	603
	K	7261	883	718	334	537	1109	687	766	762	526	207	732
	M+K	14669	1919	1498	655	1014	2311	1467	1540	1527	981	422	1335
PROSENT													
HELE FYLKET	M	100,0	11,7	10,5	5,1	7,0	14,4	9,6	10,5	11,6	7,6	2,8	9,4
	K	100,0	11,8	9,9	5,1	6,7	12,3	9,1	10,1	11,8	8,1	3,1	11,9
	M+K	100,0	11,7	10,2	5,1	6,8	13,4	9,3	10,3	11,7	7,8	2,9	10,6
1 LANDBRUKSKOMMUNER ..	M	100,0	10,3	9,8	4,9	6,8	12,9	8,7	9,9	12,3	9,3	3,3	11,7
	K	100,0	10,6	8,9	5,0	6,2	10,6	8,0	9,9	12,8	9,7	3,6	14,6
	M+K	100,0	10,5	9,3	5,0	6,5	11,8	8,4	9,9	12,5	9,5	3,5	13,1
2 MINDRE SENTRALE, BLANDEDE LANDBRUKS- OG INDUSTRIKOMMUNER	M	100,0	11,4	10,9	5,2	7,0	13,9	9,6	10,4	11,3	7,5	2,6	10,1
	K	100,0	12,0	9,9	5,3	6,5	11,6	9,2	9,7	11,7	8,2	3,2	12,8
	M+K	100,0	11,7	10,4	5,2	6,8	12,8	9,4	10,1	11,5	7,9	2,9	11,4
4 FISKERIKOMMUNER	M	100,0	11,7	11,1	6,1	8,1	14,3	8,9	11,0	11,5	7,3	2,3	7,8
	K	100,0	11,9	11,2	5,6	6,7	11,3	9,5	10,6	11,8	7,2	2,9	11,2
	M+K	100,0	11,8	11,2	5,9	7,4	12,8	9,2	10,8	11,6	7,2	2,6	9,5
5 MINDRE SENTRALE INDUSTRIKOMMUNER ...	M	100,0	11,9	10,8	5,0	6,6	15,7	10,3	11,6	12,3	6,6	2,4	6,9
	K	100,0	12,9	10,9	5,3	6,6	13,9	10,3	10,9	11,4	7,1	2,6	8,2
	M+K	100,0	12,4	10,8	5,1	6,6	14,8	10,3	11,2	11,8	6,9	2,5	7,5
8 ØVRIGE BLANDEDE TJENESTEYTINGS- OG INDUSTRIKOMMUNER ...	M	100,0	13,1	10,8	4,9	7,3	16,1	10,2	10,6	11,4	6,3	2,2	7,1
	K	100,0	12,4	10,5	5,4	7,7	14,4	9,6	10,0	11,6	6,5	2,7	9,3
	M+K	100,0	12,8	10,6	5,2	7,5	15,3	9,9	10,3	11,5	6,4	2,4	8,2
9 ANDRE KOMMUNER	M	100,0	14,0	10,5	4,3	6,4	16,2	10,5	10,4	10,3	6,1	2,9	8,1
	K	100,0	12,2	9,9	4,6	7,4	15,3	9,5	10,5	10,5	7,2	2,9	10,1
	M+K	100,0	13,1	10,2	4,5	6,9	15,8	10,0	10,5	10,4	6,7	2,9	9,1

KILDE : MATERIALE I BYRÅET.

1) SE VEDLEGG 2.

TABELL 10. FLYTTINGER FRA/TIL KOMMUNENE I FYLKET OG UTVALGTE OMRÅDER UTENFOR FYLKET, 1971

	TIL															
	1401 FLORA	1411 GULEN	1412 SOL- UND	1413 HYL- LE- STAD	1416 HØY- ANGER	1417 VIK	1418 BALE- STRAND	1419 LEIK- ANGER	1420 SOGN- DAL	1421 AUR- LAND	1422 LÆR- DAL	1424 RDAL	1426 LUS- TER	1428 ASK- VOLL	1429 FJA- LER	1430 GAU- LAR
	FRA															
1401 FLORA	.	.	1	1	4	.	.	1	4	.	2	2	.	1	17	.
1411 GULEN	1	.	.	.	5	.	1	2	.	.	.	1
1412 SOLUND	.	5	1	1	.
1413 HYLLESTAD	1	.	.	.	4	.	2	3	8	3
1416 HØYANGER	5	3	1	4	.	2	1	8	4	6	4	7	3	1	2	.
1417 VIK	.	3	1	.	2	.	8	4	6	4	4	4	4	.	.	.
1418 BALESTRAND	.	.	.	1	.	6	.	3	3	1	3	2	.	1	.	.
1419 LEIKANGER	.	2	.	.	14	5	1	.	9	1	4	3	6	2	1	2
1420 SOGNDAL	3	.	.	.	7	1	5	3	.	6	3	9	10	1	.	5
1421 AURLAND	1	.	1	.	2	4	1	3	9	.	5	4	1	.	.	1
1422 LÆRDAL	2	2	1	11	5	.	5	3	.	.	.
1424 RDAL	2	.	.	.	6	5	3	6	19	7	8	.	23	.	1	3
1426 LUSTER	1	1	.	1	.	4	2	6	20	1	3	35	.	.	1	1
1428 ASKVOLL	7	.	.	1	1	.	3	1	.	.	9	2
1429 FJALER	7	.	.	17	1	1	.	.	2	.	.	.	1	16	.	.
1430 GAULAR	5	1	.	2	2	.	.	3	1	.	1	.	2	.	.	.
1431 JØLSTER	8	.	.	.	3	2	.
1432 FØRDE	17	1	2	7	5	.	4	7	2	2	.	4	2	4	6	13
1433 NAUSTDAL	10	4	5	.	.	.	5	2	1
1438 BREMANGER	49	1	4	1	.	.	.	1	1	.	.	3	.	7	3	3
1439 VRGSØY	9	1	2	.
1441 SELJE	2
1443 EID	2	.	.	.	2	.	.	2	5	.
1445 GLOPPEN	3	.	.	.	2	1	1	.	1
1448 STRYN	7	3	.	.	1	.	2	.	3	1	.	1	.	2	.	.
FYLKET I ALT	140	20	10	35	61	30	35	51	98	40	37	81	56	44	60	35
FRA ANDRE OMRÅDER I ALT	319	88	43	33	126	73	77	95	154	164	175	206	88	72	68	40
AV DETTE:																
123 OSLO H.D.	37	9	.	1	11	5	8	15	15	13	29	32	18	5	17	9
324 NORDRE SUNNHØRD- LAND H.D.	8	5	.	.	5	3	2	4	5	4	5	7	.	1	.	1
331 BERGEN H.D.	88	42	26	22	33	17	16	33	42	26	8	17	18	27	27	13
342 VOLDA/ØRSTA H.D.	1	1	.	.	4	1
344 BLESUND H.D.	13	.	.	.	1	.	1	.	1	.	2	.	1	.	.	.
UTLANDET	9	1	.	.	17	10	21	1	3	2	14	5	4	4	.	1
TILFLYTTING I ALT	459	108	53	68	187	103	112	146	252	204	212	287	144	116	128	75

KILDE : NOS FLYTTESTATISTIKK OG MATERIALE I BYRRET.

TIL ANDRE OMRÅDER																		
AV DETTE																		
1431	1432	1433	1438	1439	1441	1443	1445	1448	I ALT		HANDELSDISTRIKTENE					UT-LAN-DET	FRA-FLYT-ING I ALT	NR.
JØL-STEP	FØRDE	NAUST-DAL	ØREM-ANGER	VRGS-ØY	SELJE	EID	GLOP-PEN	STRYN	I ALT	I ALT	123 OSLO	324 NOR-DRE SUNN-MORDL.	331 BER-GEN	342 VOL-DA/ØRSTA	344 ALE-SUND	UT-LAN-DET	FRA-FLYT-ING I ALT	NR.
3	28	7	21	5	6	3	5	6	117	230	8	7	53	3	4	10	347	1401
-	1	-	1	-	-	-	-	-	12	97	6	7	44	-	-	3	109	1411
2	-	-	1	1	-	-	-	-	11	66	2	14	36	-	-	-	77	1412
-	9	-	1	-	-	-	-	-	31	45	4	3	18	-	5	-	76	1413
-	17	4	1	6	1	-	3	4	87	194	16	15	47	-	9	12	281	1416
-	1	-	4	-	-	-	-	-	45	83	2	6	13	-	2	1	128	1417
2	4	-	-	-	-	-	-	-	26	80	4	-	18	3	1	16	106	1418
-	7	4	3	-	-	-	4	-	68	53	9	6	9	-	-	-	121	1419
-	2	2	-	-	1	-	1	-	59	93	17	2	25	4	-	2	152	1420
-	6	6	17	-	-	-	2	2	65	184	8	3	21	-	-	2	249	1421
-	-	-	-	1	-	-	1	1	32	69	15	-	5	-	-	3	101	1422
2	5	3	5	2	-	-	3	2	105	292	52	5	23	7	1	13	397	1424
-	4	-	2	6	-	1	-	1	90	61	7	3	22	-	-	4	151	1426
1	10	-	10	-	-	-	1	1	47	71	3	6	26	-	4	1	118	1428
-	25	5	10	-	-	-	-	1	86	81	15	1	32	-	1	-	167	1429
4	30	2	2	-	-	4	5	-	64	44	2	5	25	1	-	1	108	1430
.	16	1	1	-	-	-	3	3	37	26	-	3	10	2	2	-	63	1431
8	.	7	1	-	-	3	5	2	102	98	16	2	20	5	2	3	200	1432
2	15	.	3	1	-	-	2	-	50	26	1	1	7	-	-	4	76	1433
-	7	2	.	11	6	10	8	13	130	152	14	10	29	2	9	-	282	1438
-	10	6	8	.	20	8	7	7	78	187	21	-	39	14	9	2	265	1439
4	-	-	11	9	.	8	2	7	43	103	10	5	10	6	8	-	146	1441
-	2	-	5	2	4	.	24	8	56	140	15	3	36	12	13	3	196	1443
4	32	4	4	2	-	7	.	16	77	122	22	-	32	5	7	11	199	1445
7	12	-	7	7	2	21	12	.	88	171	28	1	14	33	12	3	259	1448
39	243	53	118	53	40	65	88	74	1606	2768	297	108	614	97	89	94	4374	14
68	218	43	166	139	93	143	109	198	2998									
6	33	4	16	20	7	8	11	18	347									123
1	5	-	3	4	-	1	1	1	66									324
27	93	28	42	21	10	14	34	26	750									331
-	4	-	6	3	6	8	5	12	51									342
3	3	-	5	19	16	10	5	21	101									344
2	8	1	15	4	8	8	9	3	150									
107	461	96	284	192	133	208	197	272	4604									

TABELL 11. FLYTTINGER FRA/TIL KOMMUNENE I FYLKET OG UTVALGTE OMRÅDER UTENFOR FYLKET. 1972

	TIL															
	1401 FLORA	1411 GULEN	1412 SOL- UND	1413 HYL- LE- STAD	1416 HØY- ANGER	1417 VIK	1418 BALE- STRAND	1419 LEIK- ANGER	1420 SOGN- DAL	1421 AUR- LAND	1422 LÆR- DAL	1424 ARDAL	1426 LUS- TER	1428 ASK- VOLL	1429 FJA- LER	1430 GAU- LAR
FRA																
1401 FLORA	-	2	-	1	5	-	10	-	1	4	-	-	1	4	7	1
1411 GULEN	-	-	-	-	9	2	6	-	4	-	-	-	-	-	1	1
1412 SOLUND	2	4	-	1	-	-	1	-	-	-	-	1	-	-	-	-
1413 HYLLESTAD	6	-	1	-	3	-	2	3	-	-	-	-	-	4	12	-
1416 HØYANGER	6	5	-	13	-	1	4	2	7	2	2	7	2	1	8	1
1417 VIK	-	-	-	-	1	-	9	11	5	1	2	-	1	-	-	1
1418 BALESTRAND	-	-	-	-	2	8	-	6	6	1	3	1	3	-	1	-
1419 LEIKANGER	-	1	-	1	5	9	1	-	14	2	3	3	2	-	-	-
1420 SOGDAL	2	3	3	-	1	6	7	5	-	4	1	6	5	7	4	1
1421 AURLAND	-	-	-	2	1	3	2	4	5	-	2	-	3	-	-	-
1422 LÆRDAL	-	-	1	-	-	-	2	4	5	3	-	10	10	-	-	-
1424 ARDAL	7	-	-	-	30	2	2	10	18	2	15	-	13	-	-	6
1426 LUSTER	1	-	-	1	2	1	9	3	33	5	2	18	-	-	-	5
1428 ASKVOLL	10	1	-	1	1	-	2	2	2	-	-	2	-	-	16	1
1429 FJALER	9	-	-	18	3	-	1	-	4	-	1	-	1	12	-	1
1430 GAULAR	-	-	-	2	-	-	-	-	2	1	-	1	2	2	2	-
1431 JØLSTER	2	-	3	-	1	1	-	-	1	-	-	-	-	1	-	2
1432 FØRDE	8	1	-	-	3	-	3	3	2	1	1	1	-	10	9	13
1433 NAUSTDAL	10	-	-	1	2	-	2	3	2	-	-	-	-	-	2	3
1438 BREMANGER	64	-	-	-	-	-	1	1	-	2	3	-	-	12	5	2
1439 VÆGSØY	4	1	-	1	1	-	-	1	3	-	-	-	-	-	7	-
1441 SELJE	-	-	-	-	-	-	-	-	-	-	-	-	-	-	-	-
1443 EID	1	-	-	-	1	-	-	-	-	-	-	-	-	-	-	-
1445 GLOPPEN	7	-	-	-	1	-	2	-	2	-	-	1	-	1	-	3
1448 STRYEN	1	-	1	1	2	-	6	-	1	-	-	-	1	2	2	7
FYLKET I ALT	140	18	9	43	74	33	72	58	117	28	36	50	44	56	76	48
FRA ANDRE OMRÅDER																
I ALT	302	92	44	38	119	63	75	53	167	110	134	142	74	56	51	67
AV DETTE:																
123 OSLO H.D.	35	6	8	2	8	4	3	3	21	10	18	13	10	5	4	1
324 NORDRE SUNNHORD- LAND H.D.	14	6	5	-	1	7	-	-	7	1	-	6	2	-	3	1
331 BERGEN H.D.	77	40	19	20	32	9	21	23	40	13	13	12	15	15	25	29
342 VOLDA/ØRSTA H.D.	9	-	-	-	-	-	-	-	-	-	-	5	-	4	-	1
344 BLESUND H.D.	31	1	-	-	1	8	-	5	1	-	-	5	-	-	-	3
UTLANDET	9	2	-	2	11	-	23	2	12	5	22	9	4	6	3	-
TILFLYTTING I ALT	442	110	53	81	193	96	147	111	284	138	170	192	118	112	127	115

KILDE : NOS FLYTTSTATISTIKK OG MATERIALE I BYRRET.

TIL ANDRE OMRÅDER																		
AV DETTE																		
HANDELSDISTRIKTENE																		
1431	1432	1433	1438	1439	1441	1443	1445	1448	I	I	123	324	331	342	344	UT-	FRA-	NR.
JØL-	NAUST-	BREM-	VÅGS-						ALT	ALT	OSLO	NOR-	BER-	VOL-	ALE-	LAN-	FLYT-	
STER	FØRDE	DAL	ANGER	ØY	SELJE	EID	PEN	STRYN				DRE	GEN	DA/	SUND	DET	TING	
												SUNN-	ØRSTA			I	ALT	
											HORDL.							
-	35	12	28	4	-	1	6	1	123	233	27	2	65	2	4	16	356	1401
-	4	-	-	-	-	-	1	-	28	95	12	4	44	-	-	-	123	1411
-	1	-	6	-	1	-	-	1	18	57	-	3	33	-	-	-	75	1412
4	10	-	5	1	-	-	-	-	51	48	9	6	18	-	-	1	99	1413
3	23	2	5	-	-	-	5	6	105	212	31	5	52	5	-	14	317	1416
-	7	-	3	-	-	-	-	-	41	94	8	3	22	-	-	2	135	1417
3	2	-	1	-	-	-	1	4	42	68	12	1	4	-	-	31	110	1418
-	7	-	4	-	-	-	-	-	52	46	9	-	5	2	-	2	98	1419
-	5	-	3	-	-	1	-	1	65	101	14	-	40	-	1	10	166	1420
-	-	1	5	-	-	-	-	-	28	152	3	3	11	-	-	6	180	1421
-	1	1	-	-	-	-	-	-	37	84	16	-	3	3	-	13	121	1422
6	11	-	7	-	-	1	5	-	135	323	47	6	41	10	-	2	458	1424
-	2	4	2	-	-	4	-	6	98	72	7	5	8	-	2	1	170	1426
-	16	-	20	3	-	-	3	4	84	88	7	-	32	2	5	1	172	1428
1	34	-	5	-	-	2	2	11	105	88	15	1	33	1	-	1	193	1429
-	13	6	1	-	-	-	-	7	39	45	4	3	17	3	-	1	84	1430
.	15	-	1	-	-	1	3	3	34	46	3	-	22	-	2	1	80	1431
21	-	13	9	4	-	7	12	8	129	154	26	-	33	7	5	1	283	1432
1	7	-	18	1	-	-	-	-	52	25	3	1	7	1	1	-	77	1433
1	12	8	.	30	1	13	13	5	173	182	18	3	35	21	4	6	355	1438
-	10	1	12	.	15	11	5	11	83	151	24	4	27	23	17	8	234	1439
-	2	1	3	13	.	7	6	11	43	103	13	6	7	7	23	-	146	1441
5	3	2	2	11	5	.	4	14	48	131	23	4	21	8	19	8	179	1443
7	9	5	5	8	13	8	.	9	81	128	14	3	40	6	10	5	209	1445
1	7	-	3	7	7	13	22	.	84	211	41	1	24	19	18	1	295	1448
53	236	56	148	82	42	69	88	102	1778	2937	389	64	644	120	111	131	4715	14
47	251	50	195	180	76	103	135	195	2819									
3	25	1	20	18	3	12	30	23	286									123
-	24	-	1	1	1	-	1	1	82									324
11	62	11	35	45	19	15	43	20	664									331
1	10	-	14	4	2	8	2	14	74									342
-	4	-	6	12	4	5	10	23	119									344
2	20	9	3	15	-	4	3	4	170									
100	487	106	343	262	118	172	223	297	4597									

TABELL 12. FRAFLYTTING, TILFLYTTING OG NETTOFLYTTING, ETTER KJØNN, ALDER OG KOMMUNE. 1971

HANDELSDISTRIKT KOMMUNE	KJØNN	I ALT	0-4 RR	5-9 RR	10-14 RR	15-19 RR	20-24 RR	25-29 RR	30-39 RR	40-49 RR	50-59 RR	60-69 RR	70 RR OG OVER
FRAFLYTTING													
HELE FYLKET	M	2115	238	122	57	231	568	415	272	102	57	25	28
	K	2259	241	132	64	498	680	279	170	70	47	50	28
	M+K	4374	479	254	121	729	1248	694	442	172	104	75	56
334 YTRE SOGN H.D. ..	M	274	43	14	4	29	72	55	29	10	7	4	7
	K	269	25	15	6	67	73	38	20	9	4	9	3
	M+K	543	68	29	10	96	145	93	49	19	11	13	10
1411 GULEN	M	54	1	3	3	5	19	7	5	3	3	2	3
	K	55	1	1	1	23	9	7	3	3	3	3	1
	M+K	109	2	4	4	28	28	14	8	6	6	5	4
1412 SOLUND	M	41	3	4	-	5	15	4	6	3	1	-	-
	K	36	5	3	1	9	9	5	1	3	-	-	-
	M+K	77	8	7	1	14	24	9	7	6	1	-	-
1413 HYLLESTAD	M	38	7	2	1	6	5	11	2	2	-	-	2
	K	38	5	1	-	11	12	4	1	1	-	1	2
	M+K	76	12	3	1	17	17	15	3	3	-	1	4
1416 HØYANGER	M	141	32	5	-	13	33	33	16	2	3	2	2
	K	140	14	10	4	24	43	22	15	2	1	5	-
	M+K	281	46	15	4	37	76	55	31	4	4	7	2
335 INDRE SOGN H.D. .	M	740	74	41	20	63	202	155	99	40	23	15	8
	K	665	83	45	27	120	195	75	54	23	23	17	3
	M+K	1405	157	86	47	183	397	230	153	63	46	32	11
1417 VIK	M	56	4	5	3	5	16	8	4	7	1	2	1
	K	72	10	4	1	14	23	3	6	1	8	2	-
	M+K	128	14	9	4	19	39	11	10	8	9	4	1
1418 BALESTRAND	M	40	6	6	1	3	10	7	4	1	2	-	-
	K	66	6	5	-	16	18	11	4	1	2	3	-
	M+K	106	12	11	1	19	28	18	8	2	4	3	-
1419 LEIKANGER	M	55	6	1	1	8	15	5	10	2	1	4	2
	K	66	7	5	1	14	22	6	6	2	-	2	1
	M+K	121	13	6	2	22	37	11	16	4	1	6	3
1420 SOGNDAL	M	68	7	4	-	5	31	14	4	-	2	-	1
	K	84	10	1	2	18	34	10	2	1	3	2	1
	M+K	152	17	5	2	23	65	24	6	1	5	2	2
1421 AUPLAND	M	161	17	4	3	8	41	40	28	9	9	2	-
	K	88	12	9	6	11	21	7	10	4	5	3	-
	M+K	249	29	13	9	19	62	47	38	13	14	5	-
1422 LÆRDAL	M	47	2	5	1	1	12	13	8	3	1	1	-
	K	54	7	3	2	8	18	8	5	2	-	-	1
	M+K	101	9	8	3	9	30	21	13	5	1	1	1
1424 BRDAL	M	236	25	14	10	20	56	51	34	16	6	3	1
	K	161	24	16	14	24	35	19	15	10	2	2	-
	M+K	397	49	30	24	44	91	70	49	26	8	5	1
1426 LUSTEP	M	77	7	2	1	13	21	17	7	2	1	3	3
	K	74	7	2	1	15	24	11	6	2	3	3	-
	M+K	151	14	4	2	28	45	28	13	4	4	6	3
336 FØRDE H.D.	M	265	26	16	6	30	74	55	35	15	4	1	3
	K	349	32	19	5	91	110	43	24	11	3	5	6
	M+K	614	58	35	11	121	184	98	59	26	7	6	9
1429 FJALER	M	73	5	3	3	9	22	18	7	2	-	1	3
	K	94	7	8	2	30	22	12	5	4	-	1	3
	M+K	167	12	11	5	39	44	30	12	6	-	2	6
1430 GAULAR	M	39	5	4	-	3	6	10	7	3	1	-	-
	K	69	10	6	1	15	20	5	4	3	1	2	2
	M+K	108	15	10	1	18	26	15	11	6	2	2	2
1431 JØLSTER	M	29	1	3	-	5	11	3	2	3	1	-	-
	K	34	2	-	-	14	10	4	1	1	1	1	-
	M+K	63	3	3	-	19	21	7	3	4	2	1	-
1432 FØRDE	M	87	9	3	1	11	24	20	12	5	2	-	-
	K	113	7	3	1	23	46	17	10	3	1	1	1
	M+K	200	16	6	2	34	70	37	22	8	3	1	1
1433 NAUSTDAL	M	37	6	3	2	2	11	4	7	2	-	-	-
	K	39	6	2	1	9	12	5	4	-	-	-	-
	M+K	76	12	5	3	11	23	9	11	2	-	-	-

KILDE : NOS FLYTTESTATISTIKK OG MATERIALE I BYRRET.

TABELL 12 FORTS. FRAFLYTTING, TILFLYTTING OG NETTOFLYTTING, ETTER KJØNN, ALDER OG KOMMUNE. 1971

HANDELSDISTRIKT KOMMUNE	KJØNN	I ALT	0-4 ÅR	5-9 ÅR	10-14 ÅR	15-19 ÅR	20-24 ÅR	25-29 ÅR	30-39 ÅR	40-49 ÅR	50-59 ÅR	60-69 ÅR	70 ÅR OG OVER
337 FLORØ H.D.	M	376	44	24	10	50	115	51	49	16	14	-	3
	K	371	41	21	11	79	112	54	26	9	8	7	3
	M+K	747	85	45	21	129	227	105	75	25	22	7	6
1401 FLORA	M	157	24	10	4	14	40	26	23	8	7	-	1
	K	190	21	11	6	31	59	37	9	4	6	4	2
	M+K	347	45	21	10	45	99	63	32	12	13	4	3
1428 ASKVOLL	M	55	6	1	-	8	23	6	6	2	2	-	1
	K	63	5	3	3	20	18	5	5	2	1	1	-
	M+K	118	11	4	3	28	41	11	11	4	3	1	1
1438 BREMANGER	M	164	14	13	6	28	52	19	20	6	5	-	1
	K	118	15	7	2	28	35	12	12	3	1	2	1
	M+K	282	29	20	8	56	87	31	32	9	6	2	2
338 NORDFJORD H.D. ...	M	460	51	27	17	59	105	99	60	21	9	5	7
	K	605	60	32	15	141	190	69	46	18	9	12	13
	M+K	1065	111	59	32	200	295	168	106	39	18	17	20
1439 VÅRGSØY	M	115	13	6	5	19	24	25	12	5	4	1	1
	K	150	15	13	5	37	35	14	12	5	5	3	6
	M+K	265	28	19	10	56	59	39	24	10	9	4	7
1441 SELJE	M	69	5	2	3	12	21	11	9	4	-	1	1
	K	77	6	7	3	20	20	8	7	3	-	1	2
	M+K	146	11	9	6	32	41	19	16	7	-	2	3
1443 EID	M	88	8	8	5	8	25	14	10	4	1	3	2
	K	108	11	6	5	20	32	15	7	6	1	3	2
	M+K	196	19	14	10	28	57	29	17	10	2	6	4
1445 GLOPPEN	M	80	12	4	1	6	18	22	13	2	1	-	1
	K	119	12	3	1	25	49	15	10	-	1	2	1
	M+K	199	24	7	2	31	67	37	23	2	2	2	2
1448 STRYN	M	108	13	7	3	14	17	27	16	6	3	-	2
	K	151	16	3	1	39	54	17	10	4	2	3	2
	M+K	259	29	10	4	53	71	44	26	10	5	3	4
TILFLYTTING													
HELE FYLKET	M	2237	297	142	82	213	538	432	306	119	50	30	28
	K	2367	305	151	57	448	649	346	205	86	46	49	25
	M+K	4604	602	293	139	661	1187	778	511	205	96	79	53
334 YTRE SOGN H.D. ...	M	196	27	6	6	15	63	37	19	7	7	5	4
	K	220	21	12	2	42	72	36	11	4	6	8	6
	M+K	416	48	18	8	57	135	73	30	11	13	13	10
1411 GULEN	M	53	7	2	2	7	15	6	6	1	2	4	1
	K	55	5	2	-	10	21	8	1	2	2	4	-
	M+K	108	12	4	2	17	36	14	7	3	4	8	1
1412 SOLUND	M	26	6	2	2	1	6	4	2	1	2	-	-
	K	27	3	1	-	8	7	7	1	-	-	-	-
	M+K	53	9	3	2	9	13	11	3	1	2	-	-
1413 HYLLESTAD	M	30	6	1	1	3	7	7	2	1	2	-	-
	K	38	4	3	1	8	13	4	1	2	1	1	-
	M+K	68	10	4	2	11	20	11	3	3	3	1	-
1416 HØYANGER	M	87	8	1	1	4	35	20	9	4	1	1	3
	K	100	9	6	1	16	31	17	8	-	3	3	6
	M+K	187	17	7	2	20	66	37	17	4	4	4	9
335 INDRE SOGN H.D. .	M	757	101	46	31	70	167	149	115	43	17	10	8
	K	703	110	56	21	96	169	107	64	37	18	19	6
	M+K	1460	211	102	52	166	336	256	179	80	35	29	14
1417 VIK	M	44	10	2	2	3	6	7	7	4	1	1	1
	K	59	11	1	2	14	13	8	4	2	2	2	-
	M+K	103	21	3	4	17	19	15	11	6	3	3	1
1418 BALESTRAND	M	46	3	2	3	5	18	4	6	2	2	1	-
	K	66	7	2	1	16	23	9	2	3	2	1	-
	M+K	112	10	4	4	21	41	13	8	5	4	2	-
1419 LEIKANGER	M	69	6	4	2	4	16	19	10	4	2	1	1
	K	77	16	5	3	10	20	10	6	2	3	2	-
	M+K	146	22	9	5	14	36	29	16	6	5	3	1

TABELL 12 FORTS. FRAFLYTTING, TILFLYTTING OG NETTOFLYTTING, ETTER KJØNN, ALDER OG KOMMUNE. 1971

HANDELSDISTRIKT KOMMUNE	KJØNN	I ALT	0-4 RR	5-9 RR	10-14 RR	15-19 RR	20-24 RR	25-29 RR	30-39 RR	40-49 RR	50-59 RR	60-69 RR	70 RR OG OVER
1420 SOGNDAL	M	122	19	8	11	8	17	29	18	10	-	1	1
	K	130	16	11	4	22	33	14	12	11	2	4	1
	M+K	252	35	19	15	30	50	43	30	21	2	5	2
1421 AURLAND	M	111	20	6	5	3	25	19	23	9	-	1	-
	K	93	15	14	2	11	14	20	9	3	2	1	2
	M+K	204	35	20	7	14	39	39	32	12	2	2	2
1422 LÆRDAL	M	111	16	9	4	6	16	24	22	10	3	1	-
	K	101	22	11	2	2	20	19	9	10	1	3	2
	M+K	212	38	20	6	8	36	43	31	20	4	4	2
1424 BRDAL	M	171	18	7	1	37	52	30	17	2	4	2	1
	K	116	16	9	2	13	29	20	12	5	4	5	1
	M+K	287	34	16	3	50	81	50	29	7	8	7	2
1426 LUSTER	M	83	9	8	3	4	17	17	12	2	5	2	4
	K	61	7	3	5	8	17	7	10	1	2	1	-
	M+K	144	16	11	8	12	34	24	22	3	7	3	4
336 FØRDE H.D.	M	405	54	33	23	36	90	75	53	27	8	2	4
	K	462	53	33	16	117	106	57	47	22	4	6	1
	M+K	867	107	66	39	153	196	132	100	49	12	8	5
1429 FJALER	M	68	8	3	2	11	21	12	4	3	2	-	2
	K	60	6	-	1	21	15	10	3	3	-	1	-
	M+K	128	14	3	3	32	36	22	7	6	2	1	2
1430 GAULAR	M	36	6	2	3	1	8	6	4	6	-	-	-
	K	39	5	2	2	10	11	3	5	-	-	1	-
	M+K	75	11	4	5	11	19	9	9	6	-	1	-
1431 JØLSTER	M	51	3	6	1	4	11	10	9	3	2	1	1
	K	56	8	7	2	8	14	8	5	2	1	1	-
	M+K	107	11	13	3	12	25	18	14	5	3	2	1
1432 FØRDE	M	205	28	21	16	17	43	36	29	11	2	1	1
	K	256	29	20	8	67	54	27	29	16	2	3	1
	M+K	461	57	41	24	84	97	63	58	27	4	4	2
1433 NAUSTDAL	M	45	9	1	1	3	7	11	7	4	2	-	-
	K	51	5	4	3	11	12	9	5	1	1	-	-
	M+K	96	14	5	4	14	19	20	12	5	3	-	-
337 FLORØ H.D.	M	438	45	26	10	53	113	86	61	25	10	6	3
	K	421	54	19	10	74	130	69	34	12	9	6	4
	M+K	859	99	45	20	127	243	155	95	37	19	12	7
1401 FLORA	M	228	25	15	7	24	57	47	33	11	6	2	1
	K	231	22	9	4	43	83	37	16	8	6	3	-
	M+K	459	47	24	11	67	140	84	49	19	12	5	1
1428 ASKVOLL	M	48	6	5	1	4	14	5	5	2	1	3	2
	K	68	10	3	1	15	17	12	3	-	1	2	4
	M+K	116	16	8	2	19	31	17	8	2	2	5	6
1438 BREMANGER	M	162	14	6	2	25	42	34	23	12	3	1	-
	K	122	22	7	5	16	30	20	15	4	2	1	-
	M+K	284	36	13	7	41	72	54	38	16	5	2	-
338 NORDFJORD H.D. ...	M	441	70	31	12	39	105	85	58	17	8	7	9
	K	561	67	31	8	119	172	77	49	11	9	10	8
	M+K	1002	137	62	20	158	277	162	107	28	17	17	17
1439 VRGSØY	M	93	18	4	5	9	24	13	11	3	2	3	1
	K	99	12	7	3	17	29	16	10	2	2	-	1
	M+K	192	30	11	8	26	53	29	21	5	4	3	2
1441 SELJE	M	56	11	4	1	6	14	12	7	1	-	-	-
	K	77	14	5	1	15	20	8	9	2	1	-	2
	M+K	133	25	9	2	21	34	20	16	3	1	-	2
1443 EID	M	92	14	5	2	6	29	14	15	2	2	1	2
	K	116	13	9	-	25	38	13	12	2	-	2	2
	M+K	208	27	14	2	31	67	27	27	4	2	3	4
1445 GLOPPEN	M	83	11	6	1	8	14	21	10	3	3	2	4
	K	114	11	3	2	26	39	18	5	1	4	3	2
	M+K	197	22	9	3	34	53	39	15	4	7	5	6
1448 STRYN	M	117	16	12	3	10	24	25	15	8	1	1	2
	K	155	17	7	2	36	46	22	13	4	2	5	1
	M+K	272	33	19	5	46	70	47	28	12	3	6	3

TABELL 12 FORTS. FRAFLYTTING, TILFLYTTING OG NETTOFLYTTING, ETTER KJØNN, ALDER OG KOMMUNE. 1971

HANDELSDISTRIKT KOMMUNE	KJØNN	I ALT	0-4 RR	5-9 RR	10-14 RR	15-19 RR	20-24 RR	25-29 RR	30-39 RR	40-49 RR	50-59 RR	60-69 RR	70 RR OG OVER
NETTOFLYTTING													
HELE FYLKET	M	122	59	20	25	-18	-30	17	34	17	-7	5	-
	K	108	64	19	-7	-50	-31	67	35	16	-1	-1	-3
	M+K	230	123	39	18	-68	-61	84	69	33	-8	4	-3
334 YTRE SOGN H.D. ..	M	-78	-16	-8	2	-14	-9	-18	-10	-3	-	1	-3
	K	-49	-4	-3	-4	-25	-1	-2	-9	-5	2	-1	3
	M+K	-127	-20	-11	-2	-39	-10	-20	-19	-8	2	-	-
1411 GULEN	M	-1	6	-1	-1	2	-4	-1	1	-2	-1	2	-2
	K	-	4	1	-1	-13	12	1	-2	-1	-1	1	-1
	M+K	-1	10	-	-2	-11	8	-	-1	-3	-2	3	-3
1412 SOLUND	M	-15	3	-2	2	-4	-9	-	-4	-2	1	-	-
	K	-9	-2	-2	-1	-1	2	2	-	-3	-	-	-
	M+K	-24	1	-4	1	-5	-11	2	-4	-5	1	-	-
1413 HYLLESTAD	M	-8	-1	-1	-	-3	2	-4	-	-1	2	-	-2
	K	-	-1	2	1	-3	1	-	-	1	1	-	-2
	M+K	-8	-2	1	1	-6	3	-4	-	-	3	-	-4
1416 HØYANGER	M	-54	-24	-4	1	-9	2	-13	-7	2	-2	-1	1
	K	-40	-5	-4	-3	-8	-12	-5	-7	-2	2	-2	6
	M+K	-94	-29	-8	-2	-17	-10	-18	-14	-	-	-3	7
335 INDRE SOGN H.D. .	M	17	27	5	11	7	-35	-6	16	3	-6	-5	-
	K	38	27	11	-6	-24	-26	32	10	14	-5	2	3
	M+K	55	54	16	5	-17	-61	26	26	17	-11	-3	3
1417 VIK	M	-12	6	-3	-1	-2	-10	-1	3	-3	-	-1	-
	K	-13	1	-3	1	-	-10	5	-2	1	-6	-	-
	M+K	-25	7	-6	-	-2	-20	4	1	-2	-6	-1	-
1418 BALESTRAND	M	6	-3	-4	2	2	8	-3	2	1	-	1	-
	K	-	1	-3	1	-	5	-2	-2	2	-	-2	-
	M+K	6	-2	-7	3	2	13	-5	-	3	-	-1	-
1419 LEIKANGER	M	14	-	3	1	-4	1	14	-	2	1	-3	-1
	K	11	9	-	2	-4	-2	4	-	-	3	-	-1
	M+K	25	9	3	3	-8	-1	18	-	2	4	-3	-2
1420 SOGNDAL	M	54	12	4	11	3	-14	15	14	10	-2	1	-
	K	46	6	10	2	4	-1	4	10	10	-1	2	-
	M+K	100	18	14	13	7	-15	19	24	20	-3	3	-
1421 AURLAND	M	-50	3	2	2	-5	-16	-21	-5	-	-9	-1	-
	K	5	3	5	-4	-	-7	13	-1	-1	-3	-2	2
	M+K	-45	6	7	-2	-5	-23	-8	-6	-1	-12	-3	2
1422 LÆRDAL	M	64	14	4	3	5	4	11	14	7	2	-	-
	K	47	15	8	-	-6	2	11	4	8	1	3	1
	M+K	111	29	12	3	-1	6	22	18	15	3	3	1
1424 BRDAL	M	-65	-7	-7	-9	17	-4	-21	-17	-14	-2	-1	-
	K	-45	-8	-7	-12	-11	-6	1	-3	-5	2	3	1
	M+K	-110	-15	-14	-21	6	-10	-20	-20	-19	-	2	1
1426 LUSTER	M	6	2	6	2	-9	-4	-	5	-	4	-1	1
	K	-13	-	1	4	-7	-7	-4	4	-1	-1	-2	-
	M+K	-7	2	7	6	-16	-11	-4	9	-1	3	-3	1
336 FØRDE H.D.	M	140	28	17	17	6	16	20	18	12	4	1	1
	K	113	21	14	11	26	-4	14	23	11	1	1	-5
	M+K	253	49	31	28	32	12	34	41	23	5	2	-4
1429 FJALER	M	-5	3	-	-1	2	-1	-6	-3	1	2	-1	-1
	K	-34	-1	-8	-1	-9	-7	-2	-2	-1	-	-	-3
	M+K	-39	2	-8	-2	-7	-8	-8	-5	-	2	-1	-4
1430 GAULAR	M	-3	1	-2	3	-2	2	-4	-3	3	-1	-	-
	K	-30	-5	-4	1	-5	-9	-2	1	-3	-1	-1	-2
	M+K	-33	-4	-6	4	-7	-7	-6	-2	-	-2	-1	-2
1431 JØLSTER	M	22	2	3	1	-1	-	7	7	-	1	1	1
	K	22	6	7	2	-6	4	4	4	1	-	-	-
	M+K	44	8	10	3	-7	4	11	11	1	1	1	1
1432 FØRDE	M	118	19	18	15	6	19	16	17	6	-	1	1
	K	143	22	17	7	44	8	10	19	13	1	2	-
	M+K	261	41	35	22	50	27	26	36	19	1	3	1

TABELL 12 FORTS. FRAFLYTTING, TILFLYTTING OG NETTOFLYTTING, ETTER KJØNN, ALDER OG KOMMUNE. 1971

HANDELSDISTRIKT KOMMUNE	KJØNN	I ALT	0-4 RR	5-9 RR	10-14 RR	15-19 RR	20-24 RR	25-29 RR	30-39 RR	40-49 RR	50-59 RR	60-69 RR	70 RR OG OVER
1433 NAUSTDAL	M	8	3	-2	-1	1	-4	7	-	2	2	-	-
	K	12	-1	2	2	2	-	4	1	1	1	-	-
	M+K	20	2	-	1	3	-4	11	1	3	3	-	-
337 FLORØ H.D.	M	62	1	2	-	3	-2	35	12	9	-4	6	-
	K	50	13	-2	-1	-5	18	15	8	3	1	-1	1
	M+K	112	14	-	-1	-2	16	50	20	12	-3	5	1
1401 FLORA	M	71	1	5	3	10	17	21	10	3	-1	2	-
	K	41	1	-2	-2	12	24	-	7	4	-	-1	-2
	M+K	112	2	3	1	22	41	21	17	7	-1	1	-2
1428 ASKVOLL	M	-7	-	4	1	-4	-9	-1	-1	-	-1	3	1
	K	5	5	-	-2	-5	-1	7	-2	-2	-	1	4
	M+K	-2	5	4	-1	-9	-10	6	-3	-2	-1	4	5
1438 ØPEMANGER	M	-2	-	-7	-4	-3	-10	15	3	6	-2	1	-1
	K	4	7	-	3	-12	-5	8	3	1	1	-1	-1
	M+K	2	7	-7	-1	-15	-15	23	6	7	-1	-	-2
338 NORDFJORD H.D. ..	M	-19	19	4	-5	-20	-	-14	-2	-4	-1	2	2
	K	-44	7	-1	-7	-22	-18	8	3	-7	-	-2	-5
	M+K	-63	26	3	-12	-42	-18	-6	1	-11	-1	-	-3
1439 VÆGSØY	M	-22	5	-2	-	-10	-	-12	-1	-2	-2	2	-
	K	-51	-3	-6	-2	-20	-6	2	-2	-3	-3	-3	-5
	M+K	-73	2	-8	-2	-30	-6	-10	-3	-5	-5	-1	-5
1441 SELJE	M	-13	6	2	-2	-6	-7	1	-2	-3	-	-1	-1
	K	-	8	-2	-2	-5	-	-	2	-1	1	-1	-
	M+K	-13	14	-	-4	-11	-7	1	-	-4	1	-2	-1
1443 EID	M	4	6	-3	-3	-2	4	-	5	-2	1	-2	-
	K	8	2	3	-5	5	6	-2	5	-4	-1	-1	-
	M+K	12	8	-	-8	3	10	-2	10	-6	-	-3	-
1445 GLOPPEN	M	3	-1	2	-	2	-4	-1	-3	1	2	2	3
	K	-5	-1	-	1	1	-10	3	-5	1	3	1	1
	M+K	-2	-2	2	1	3	-14	2	-8	2	5	3	4
1448 STRYN	M	9	3	5	-	-4	7	-2	-1	2	-2	1	-
	K	4	1	4	1	-3	-8	5	3	-	-	2	-1
	M+K	13	4	9	1	-7	-1	3	2	2	-2	3	-1

TABELL 13. FRAFLYTTING, TILFLYTTING OG NETTOFLYTTING, ETTER KJØNN, ALDER OG KOMMUNE. 1972

HANDELSDISTRIKT KOMMUNE	KJØNN	I ALT	0-4 RR	5-9 RR	10-14 RR	15-19 RR	20-24 RR	25-29 RR	30-39 RR	40-49 RR	50-59 RR	60-69 RR	70 RR OG OVER
FRAFLYTTING													
HELE FYLKET	M	2236	274	128	71	222	598	460	258	101	62	36	26
	K	2479	247	135	51	544	789	342	163	66	58	48	36
	M+K	4715	521	263	122	766	1387	802	421	167	120	84	62
334 YTRE SOGN H.D. ..	M	289	37	23	14	40	53	50	34	10	9	8	11
	K	325	23	24	11	65	96	38	25	10	9	14	10
	M+K	614	60	47	25	105	149	88	59	20	18	22	21
1411 GULEN	M	51	6	4	2	9	10	7	8	1	1	3	-
	K	72	8	5	2	19	20	6	3	1	2	4	2
	M+K	123	14	9	4	28	30	13	11	2	3	7	2
1412 SOLUND	M	38	6	4	2	6	6	5	3	1	3	2	-
	K	37	-	2	3	7	13	4	2	1	2	2	1
	M+K	75	6	6	5	13	19	9	5	2	5	4	1
1413 HYLLESTAD	M	42	4	6	-	5	7	8	7	-	3	-	2
	K	57	7	7	2	10	18	2	6	-	1	2	2
	M+K	99	11	13	2	15	25	10	13	-	4	2	4
1416 HØYANGER	M	158	21	9	10	20	30	30	16	8	2	3	9
	K	159	8	10	4	29	45	26	14	8	4	6	5
	M+K	317	29	19	14	49	75	56	30	16	6	9	14
335 INDRE SOGN H.D. .	M	748	84	41	24	52	218	137	98	47	25	17	5
	K	690	90	46	16	118	202	105	56	19	17	14	7
	M+K	1438	174	87	40	170	420	242	154	66	42	31	12
1417 VIK	M	68	5	8	6	5	10	12	12	3	3	4	-
	K	67	8	5	-	12	13	9	11	1	3	3	2
	M+K	135	13	13	6	17	23	21	23	4	6	7	2
1418 BALESTPAND	M	51	2	3	-	2	28	7	5	3	-	-	1
	K	59	6	1	-	13	25	12	1	-	1	-	-
	M+K	110	8	4	-	15	53	19	6	3	1	-	1
1419 LEIKANGER	M	49	8	3	2	2	15	8	6	4	-	1	-
	K	49	4	2	-	15	14	6	1	5	1	-	1
	M+K	98	12	5	2	17	29	14	7	9	1	1	1
1420 SOGNDAL	M	74	13	4	2	6	19	19	11	-	-	-	-
	K	92	12	6	2	14	32	15	8	-	1	1	1
	M+K	166	25	10	4	20	51	34	19	-	1	1	1
1421 AURLAND	M	106	5	6	2	4	24	27	17	11	8	2	-
	K	74	9	6	2	16	16	12	4	2	4	3	-
	M+K	180	14	12	4	20	40	39	21	13	12	5	-
1422 LÆRDAL	M	56	6	1	2	3	15	13	5	4	3	2	2
	K	65	11	2	1	6	22	14	3	3	1	1	1
	M+K	121	17	3	3	9	37	27	8	7	4	3	3
1424 BRDAL	M	264	32	14	9	23	86	39	30	15	8	6	2
	K	194	26	20	8	31	47	26	21	6	5	4	-
	M+K	458	58	34	17	54	133	65	51	21	13	10	2
1426 LUSTER	M	80	13	2	1	7	21	12	12	7	3	2	-
	K	90	14	4	3	11	33	11	7	2	1	2	2
	M+K	170	27	6	4	18	54	23	19	9	4	4	2
336 FØRDE H.D.	M	317	39	12	10	43	85	69	40	8	8	2	1
	K	400	43	21	7	96	122	59	23	11	9	7	2
	M+K	717	82	33	17	139	207	128	63	19	17	9	3
1429 FJALER	M	95	9	5	4	21	22	14	14	3	3	-	-
	K	98	8	6	5	28	24	10	10	4	1	2	-
	M+K	193	17	11	9	49	46	24	24	7	4	2	-
1430 GAULAR	M	45	5	1	1	2	10	17	8	1	-	-	-
	K	39	6	5	-	5	6	8	4	1	1	1	2
	M+K	84	11	6	1	7	16	25	12	2	1	1	2
1431 JØLSTER	M	29	3	2	-	4	7	7	3	-	2	1	-
	K	51	8	1	-	9	19	10	3	-	1	-	-
	M+K	80	11	3	-	13	26	17	6	-	3	1	-
1432 FØRDE	M	111	16	4	5	14	32	21	12	3	3	1	-
	K	172	16	8	2	42	62	26	4	5	4	3	-
	M+K	283	32	12	7	56	94	47	16	8	7	4	-
1433 NAUSTDAL	M	37	6	-	-	2	14	10	3	1	-	-	1
	K	40	5	1	-	12	11	5	2	1	2	1	-
	M+K	77	11	1	-	14	25	15	5	2	2	1	1

KILDE : NOS FLYTTESTATISTIKK OG MATERIALE I BYRRET.

TABELL 13 FORTS. FRAFLYTTING, TILFLYTTING OG NETTOFLYTTING, ETTER KJØNN, ALDER OG KOMMUNE. 1972

HANDELSDISTRIKT KOMMUNE	KJØNN	I ALT	0-4 ÅR	5-9 ÅR	10-14 ÅR	15-19 ÅR	20-24 ÅR	25-29 ÅR	30-39 ÅR	40-49 ÅR	50-59 ÅR	60-69 ÅR	70 ÅR OG OVER
337 FLORØ H.D.	M	438	57	24	12	43	125	95	43	19	9	8	3
	K	445	38	19	11	123	130	52	27	18	12	5	10
	M+K	883	95	43	23	166	255	147	70	37	21	13	13
1401 FLORA	M	166	18	7	4	12	53	39	18	5	5	3	2
	K	190	14	4	4	56	60	26	9	7	4	2	4
	M+K	356	32	11	8	68	113	65	27	12	9	5	6
1428 ASKVOLL	M	84	13	6	3	15	17	17	8	4	-	1	-
	K	88	8	6	2	24	20	12	5	6	3	-	2
	M+K	172	21	12	5	39	37	29	13	10	3	1	2
1438 BREMANGER	M	188	26	11	5	16	55	39	17	10	4	4	1
	K	167	16	9	5	43	50	14	13	5	5	3	4
	M+K	355	42	20	10	59	105	53	30	15	9	7	5
338 NORDFJORD H.D. ..	M	444	57	28	11	44	117	109	43	17	11	1	6
	K	619	53	25	6	142	239	88	32	8	11	8	7
	M+K	1063	110	53	17	186	356	197	75	25	22	9	13
1439 VÅGSØY	M	108	17	5	4	9	26	31	7	6	2	-	1
	K	126	7	7	3	33	43	19	8	3	2	-	1
	M+K	234	24	12	7	42	69	50	15	9	4	-	2
1441 SELJE	M	62	8	4	-	7	21	11	7	1	1	-	2
	K	84	7	3	1	30	25	11	4	1	1	1	-
	M+K	146	15	7	1	37	46	22	11	2	2	1	2
1443 EID	M	76	9	9	2	10	17	13	7	4	3	-	2
	K	103	9	2	1	14	43	15	8	3	2	2	4
	M+K	179	18	11	3	24	60	28	15	7	5	2	6
1445 GLOPPEN	M	87	9	2	2	10	23	26	8	2	3	1	1
	K	122	11	7	-	23	46	22	5	-	4	3	1
	M+K	209	20	9	2	33	69	48	13	2	7	4	2
1448 STRYN	M	111	14	8	3	8	30	28	14	4	2	-	-
	K	184	19	6	1	42	82	21	7	1	2	2	1
	M+K	295	33	14	4	50	112	49	21	5	4	2	1
TILFLYTTING													
HELE FYLKET	M	2155	325	136	66	187	492	468	272	98	49	34	28
	K	2442	292	151	60	448	728	346	208	77	57	39	36
	M+K	4597	617	287	126	635	1220	814	480	175	106	73	64
334 YTRE SOGN H.D. ..	M	214	35	15	3	8	50	48	26	9	9	4	7
	K	223	29	16	3	30	66	27	28	8	6	5	5
	M+K	437	64	31	6	38	116	75	54	17	15	9	12
1411 GULEN	M	51	8	4	-	-	13	14	7	-	2	1	2
	K	59	9	4	-	10	19	5	8	1	1	2	-
	M+K	110	17	8	-	10	32	19	15	1	3	3	2
1412 SOLUND	M	23	6	-	-	1	8	4	1	2	1	-	-
	K	30	4	-	1	6	11	4	4	-	-	-	-
	M+K	53	10	-	1	7	19	8	5	2	1	-	-
1413 HYLLESTAD	M	38	6	5	1	2	7	7	6	1	1	-	2
	K	43	5	5	1	3	12	5	5	2	2	-	3
	M+K	81	11	10	2	5	19	12	11	3	3	-	5
1416 HØYANGER	M	102	15	6	2	5	22	23	12	6	5	3	3
	K	91	11	7	1	11	24	13	11	5	3	3	2
	M+K	193	26	13	3	16	46	36	23	11	8	6	5
335 INDRE SOGN H.D. .	M	615	87	33	22	41	157	133	75	28	17	14	8
	K	641	72	40	20	106	197	100	46	26	17	11	6
	M+K	1256	159	73	42	147	354	233	121	54	34	25	14
1417 VIK	M	46	7	2	-	4	11	10	4	3	1	1	3
	K	50	10	1	1	8	11	9	3	4	2	-	1
	M+K	96	17	3	1	12	22	19	7	7	3	1	4
1418 BALESTRAND	M	62	2	6	5	5	20	13	3	3	1	2	2
	K	85	3	6	5	22	26	9	6	1	2	3	2
	M+K	147	5	12	10	27	46	22	9	4	3	5	4
1419 LEIKANGER	M	57	9	2	4	3	17	15	4	2	-	1	-
	K	54	9	3	2	9	17	5	5	2	-	1	1
	M+K	111	18	5	6	12	34	20	9	4	-	2	1

TABELL 13 FORTS. FRAFLYTTING, TILFLYTTING OG NETTOFLYTTING, ETTER KJØNN, ALDER OG KOMMUNE. 1972

HANDELSDISTRIKT KOMMUNE	KJØNN	I ALT	0-4 RR	5-9 RR	10-14 RR	15-19 RR	20-24 RR	25-29 RR	30-39 RR	40-49 RR	50-59 RR	60-69 RR	70 RR OG OVER
1420 SOGNDAL	M	138	22	8	2	12	34	25	23	6	3	3	-
	K	146	14	9	4	25	45	27	11	6	3	2	-
	M+K	284	36	17	6	37	79	52	34	12	6	5	-
1421 AURLAND	M	75	4	1	6	6	22	17	7	7	4	1	-
	K	63	8	5	3	11	18	7	4	4	1	2	-
	M+K	138	12	6	9	17	40	24	11	11	5	3	-
1422 LÆRDAL	M	84	19	9	1	1	14	17	20	1	1	1	-
	K	86	8	5	5	8	27	17	10	4	1	1	-
	M+K	170	27	14	6	9	41	34	30	5	2	2	-
1424 BRDAL	M	91	20	4	4	7	23	18	8	2	4	1	-
	K	101	13	7	-	14	36	17	4	3	4	1	2
	M+K	192	33	11	4	21	59	35	12	5	8	2	2
1426 LUSTER	M	62	4	1	-	3	16	18	6	4	3	4	3
	K	56	7	4	-	9	17	9	3	2	4	1	-
	M+K	118	11	5	-	12	33	27	9	6	7	5	3
336 FØRDE H.D.	M	425	62	35	20	39	81	90	60	23	4	6	5
	K	510	55	38	14	101	130	77	52	15	14	9	5
	M+K	935	117	73	34	140	211	167	112	38	18	15	10
1429 FJALER	M	53	5	5	3	8	11	11	4	1	-	2	3
	K	74	6	2	1	15	27	6	5	4	2	3	3
	M+K	127	11	7	4	23	38	17	9	5	2	5	6
1430 GAULAP	M	52	8	6	4	3	5	8	13	3	1	-	1
	K	63	10	6	-	4	13	14	8	2	2	3	1
	M+K	115	18	12	4	7	18	22	21	5	3	3	2
1431 JØLSTEP	M	49	9	4	-	3	12	9	7	2	1	1	1
	K	51	5	3	1	8	15	12	3	2	2	-	-
	M+K	100	14	7	1	11	27	21	10	4	3	1	1
1432 FØRDE	M	227	34	14	11	24	45	53	28	14	1	3	-
	K	260	26	19	7	67	62	33	28	7	8	2	1
	M+K	487	60	33	18	91	107	86	56	21	9	5	1
1433 NAUSTDAL	M	44	6	6	2	1	8	9	8	3	1	-	-
	K	62	8	8	5	7	13	12	8	-	-	1	-
	M+K	106	14	14	7	8	21	21	16	3	1	1	-
337 FLORØ H.D.	M	454	68	23	9	58	119	89	55	18	9	4	2
	K	443	56	32	10	90	116	64	35	18	11	5	6
	M+K	897	124	55	19	148	235	153	90	36	20	9	8
1401 FLORA	M	214	28	11	4	18	50	55	30	8	6	3	1
	K	228	26	15	3	49	62	33	19	8	7	3	3
	M+K	442	54	26	7	67	112	88	49	16	13	6	4
1428 ASKVOLL	M	48	7	1	1	8	14	7	7	-	2	1	-
	K	64	5	4	1	18	17	6	4	5	1	1	2
	M+K	112	12	5	2	26	31	13	11	5	3	2	2
1438 BREMANGER	M	192	33	11	4	32	55	27	18	10	1	-	1
	K	151	25	13	6	23	37	25	12	5	3	1	1
	M+K	343	58	24	10	55	92	52	30	15	4	1	2
338 NORDFJORD H.D.	M	447	73	30	12	41	85	108	56	20	10	6	6
	K	625	80	25	13	121	219	78	47	10	9	9	14
	M+K	1072	153	55	25	162	304	186	103	30	19	15	20
1439 VRGSØY	M	113	21	8	4	5	24	29	11	4	3	-	4
	K	149	22	5	2	18	64	18	9	1	1	2	7
	M+K	262	43	13	6	23	88	47	20	5	4	2	11
1441 SELJE	M	52	8	1	-	11	14	12	2	2	-	2	-
	K	66	7	3	1	18	25	4	4	1	3	-	-
	M+K	118	15	4	1	29	39	16	6	3	3	2	-
1443 EID	M	76	7	5	2	12	17	17	9	4	2	1	-
	K	96	12	6	1	18	26	16	11	1	2	1	2
	M+K	172	19	11	3	30	43	33	20	5	4	2	2
1445 GLOPPEN	M	91	18	7	-	6	17	18	16	5	2	2	-
	K	132	14	6	5	28	43	11	12	4	2	5	2
	M+K	223	32	13	5	34	60	29	28	9	4	7	2
1448 STRYN	M	115	19	9	6	7	13	32	18	5	3	1	2
	K	182	25	5	4	39	61	29	11	3	1	1	3
	M+K	297	44	14	10	46	74	61	29	8	4	2	5

TABELL 13 FORTS. FRAFLYTTING, TILFLYTTING OG NETTOFLYTTING, ETTER KJØNN, ALDER OG KOMMUNE. 1972

HANDELSDISTRIKT KOMMUNE	KJØNN	I ALT	0-4 RR	5-9 RR	10-14 RR	15-19 RR	20-24 RR	25-29 RR	30-39 RR	40-49 RR	50-59 RR	60-69 RR	70 ÅR OG OVER
NETTOFLYTTING													
HELE FYLKET	M	-81	51	8	-5	-35	-106	8	14	-3	-13	-2	2
	K	-37	45	16	9	-96	-61	4	45	11	-1	-9	-
	M+K	-118	96	24	4	-131	-167	12	59	8	-14	-11	2
334 YTRE SOGN H.D.	M	-75	-2	-8	-11	-32	-3	-2	-8	-1	-	-4	-4
	K	-102	6	-8	-8	-35	-30	-11	3	-2	-3	-9	-5
	M+K	-177	4	-16	-19	-67	-33	-13	-5	-3	-3	-13	-9
1411 GULEN	M	-	2	-	-2	-9	3	7	-1	-1	1	-2	2
	K	-13	1	-1	-2	-9	-1	-1	5	-	-1	-2	-2
	M+K	-13	3	-1	-4	-18	2	6	4	-1	-	-4	-
1412 SOLUND	M	-15	-	-4	-2	-5	2	-1	-2	1	-2	-2	-
	K	-7	4	-2	-2	-1	-2	-	2	-1	-2	-2	-1
	M+K	-22	4	-6	-4	-6	-	-1	-	-	-4	-4	-1
1413 HYLLESTAD	M	-4	2	-1	1	-3	-	-1	-1	1	-2	-	-
	K	-14	-2	-2	-1	-7	-6	3	-1	2	1	-2	1
	M+K	-18	-	-3	-	-10	-6	2	-2	3	-1	-2	1
1416 HØYANGER	M	-56	-6	-3	-8	-15	-8	-7	-4	-2	3	-	-6
	K	-68	3	-3	-3	-18	-21	-13	-3	-3	-1	-3	-3
	M+K	-124	-3	-6	-11	-33	-29	-20	-7	-5	2	-3	-9
335 INDRE SOGN H.D.	M	-133	3	-8	-2	-11	-61	-4	-23	-19	-8	-3	3
	K	-49	-18	-6	4	-12	-5	-5	-10	7	-	-3	-1
	M+K	-182	-15	-14	2	-23	-66	-9	-33	-12	-8	-6	2
1417 VIK	M	-22	2	-6	-6	-1	1	-2	-8	-	-2	-3	3
	K	-17	2	-4	1	-4	-2	-	-8	3	-1	-3	-1
	M+K	-39	4	-10	-5	-5	-1	-2	-16	3	-3	-6	2
1418 BALESTRAND	M	11	-	3	5	3	-8	6	-2	-	1	2	1
	K	26	-3	5	5	9	1	-3	5	1	1	3	2
	M+K	37	-3	8	10	12	-7	3	3	1	2	5	3
1419 LEIKANGER	M	8	1	-1	2	1	2	7	-2	-2	-	-	-
	K	5	5	1	2	-6	3	-1	4	-3	-1	1	-
	M+K	13	6	-	4	-5	5	6	2	-5	-1	1	-
1420 SOGNDAL	M	64	9	4	-	6	15	6	12	6	3	3	-
	K	54	2	3	2	11	13	12	3	6	2	1	-1
	M+K	118	11	7	2	17	28	18	15	12	5	4	-1
1421 AURLAND	M	-31	-1	-5	4	2	-2	-10	-10	-4	-4	-1	-
	K	-11	-1	-1	1	-5	2	-5	-	2	-3	-1	-
	M+K	-42	-2	-6	5	-3	-	-15	-10	-2	-7	-2	-
1422 LÆRDAL	M	28	13	8	-1	-2	-1	4	15	-3	-2	-1	-2
	K	21	-3	3	4	2	5	3	7	1	-	-	-1
	M+K	49	10	11	3	-	4	7	22	-2	-2	-1	-3
1424 RPDAL	M	-173	-12	-10	-5	-16	-63	-21	-22	-13	-4	-5	-2
	K	-93	-13	-13	-8	-17	-11	-9	-17	-3	-1	-3	2
	M+K	-266	-25	-23	-13	-33	-74	-30	-39	-16	-5	-8	-
1426 LUSTER	M	-18	-9	-1	-1	-4	-5	6	-6	-3	-	2	3
	K	-34	-7	-	-3	-2	-16	-2	-4	-	3	-1	-2
	M+K	-52	-16	-1	-4	-6	-21	4	-10	-3	3	1	1
336 FØRDE H.D.	M	108	23	23	10	-4	-4	21	20	15	-4	4	4
	K	110	12	17	7	5	8	18	29	4	5	2	3
	M+K	218	35	40	17	1	4	39	49	19	1	6	7
1429 FJALER	M	-42	-4	-	-1	-13	-11	-3	-10	-2	-3	2	3
	K	-24	-2	-4	-4	-13	3	-4	-5	-	1	1	3
	M+K	-66	-6	-4	-5	-26	-8	-7	-15	-2	-2	3	6
1430 GAULAR	M	7	3	5	3	1	-5	-9	5	2	1	-	1
	K	24	4	1	-	-1	7	6	4	1	1	2	-1
	M+K	31	7	6	3	-	2	-3	9	3	2	2	-
1431 JØLSTER	M	20	6	2	-	-1	5	2	4	2	-1	-	1
	K	-	-3	2	1	-1	-4	2	-	2	1	-	-
	M+K	20	3	4	1	-2	1	4	4	4	-	-	1
1432 FØRDE	M	116	18	10	6	10	13	32	16	11	-2	2	-
	K	88	10	11	5	25	-	7	24	2	4	-1	1
	M+K	204	28	21	11	35	13	39	40	13	2	1	1

TABELL 13 FORTS. FRAFLYTTING, TILFLYTTING OG NETTOFLYTTING, ETTER KJØNN, ALDER OG KOMMUNE. 1972

HANDELSDISTRIKT KOMMUNE	KJØNN	I ALT	0-4 RR	5-9 RR	10-14 RR	15-19 RR	20-24 RR	25-29 RR	30-39 RR	40-49 RR	50-59 RR	60-69 RR	70 RR OG OVER
1433 NAUSTDAL	M	7	-	6	2	-1	-6	-1	5	2	1	-	-1
	K	22	3	7	5	-5	2	7	6	-1	-2	-	-
	M+K	29	3	13	7	-6	-4	6	11	1	-1	-	-1
337 FLORØ H.D.	M	16	11	-1	-3	15	-6	-6	12	-1	-	-4	-1
	K	-2	18	13	-1	-33	-14	12	8	-	-1	-	-4
	M+K	14	29	12	-4	-18	-20	6	20	-1	-1	-4	-5
1401 FLORA	M	48	10	4	-	6	-3	16	12	3	1	-	-1
	K	38	12	11	-1	-7	2	7	10	1	3	1	-1
	M+K	86	22	15	-1	-1	-1	23	22	4	4	1	-2
1428 ASKVOLL	M	-36	-6	-5	-2	-7	-3	-10	-1	-4	2	-	-
	K	-24	-3	-2	-1	-6	-3	-6	-1	-1	-2	1	-
	M+K	-60	-9	-7	-3	-13	-6	-16	-2	-5	-	1	-
1438 BREMANGER	M	4	7	-	-1	16	-	-12	1	-	-3	-4	-
	K	-16	9	4	1	-20	-13	11	-1	-	-2	-2	-3
	M+K	-12	16	4	-	-4	-13	-1	-	-	-5	-6	-3
338 NORDFJORD H.D. ..	M	3	16	2	1	-3	-32	-1	13	3	-1	5	-
	K	6	27	-	7	-21	-20	-10	15	2	-2	1	7
	M+K	9	43	2	8	-24	-52	-11	28	5	-3	6	7
1439 VÅGSØY	M	5	4	3	-	-4	-2	-2	4	-2	1	-	3
	K	23	15	-2	-1	-15	21	-1	1	-2	-1	2	6
	M+K	28	19	1	-1	-19	19	-3	5	-4	-	2	9
1441 SELJE	M	-10	-	-3	-	4	-7	1	-5	1	-1	2	-2
	K	-18	-	-	-	-12	-	-7	-	-	2	-1	-
	M+K	-28	-	-3	-	-8	-7	-6	-5	1	1	1	-2
1443 EID	M	-	-2	-4	-	2	-	4	2	-	-1	1	-2
	K	-7	3	4	-	4	-17	1	3	-2	-	-1	-2
	M+K	-7	1	-	-	6	-17	5	5	-2	-1	-	-4
1445 GLOPPEN	M	4	9	5	-2	-4	-6	-8	8	3	-1	1	-1
	K	10	3	-1	5	5	-3	-11	7	4	-2	2	1
	M+K	14	12	4	3	1	-9	-19	15	7	-3	3	-
1448 STRYN	M	4	5	1	3	-1	-17	4	4	1	1	1	2
	K	-2	6	-1	3	-3	-21	8	4	2	-1	-1	2
	M+K	2	11	-	6	-4	-38	12	8	3	-	-	4

TABELL 14. FOLKETILVEKST ETTER KOMMUNE. 1967-1969 OG 1970-1972. (ÅRLIG GJENNOMSNIITT)

HANDELSDISTRIKT KOMMUNE	FOLKE- TALL 1/1 1967	1967-1969 (ÅRLIG GJENNOMSNIITT)					1970-1972 ¹⁾ (ÅRLIG GJENNOMSNIITT)				
		FØDTE	DØDE	INN- FLYT- TINGS- OVER- SKOTT, UTFLYT- TINGS- OVER- SKOTT (-)	TILVEKST I ALT	PRO- SENT ²⁾	FØDTE	DØDE	INN- FLYT- TINGS- OVER- SKOTT, UTFLYT- TINGS- OVER- SKOTT (-)	TILVEKST I ALT	PRO- SENT ³⁾
HELE FYLKET ...	100774	1703	1051	-545	107	0,1	1658	1120	-145	393	0,4
334 YTRE SOGN H.D.	11885	177	132	-190	-145	-1,2	165	142	-134	-111	-1,0
1411 GULEN	3086	45	36	-56	-47	-1,5	40	35	-36	-31	-1,1
1412 SOLUND	1518	13	17	-41	-45	-3,1	16	17	-35	-36	-2,7
1413 HYLLESTAD	1788	26	24	-	2	0,1	28	24	-7	-3	-0,2
1416 HØYANGER	5493	93	55	-93	-55	-1,0	81	66	-56	-41	-0,8
335 INDRE SOGN H.D.	28677	498	288	-163	47	0,2	464	313	-3	148	0,5
1417 VIK	2909	46	34	-9	3	0,1	36	33	-62	-59	-2,1
1418 BALESTRAND	1957	27	24	-18	-15	-0,8	24	23	-1	0	-
1419 LEIKANGER	2723	43	34	-10	-1	0,0	42	25	-7	10	0,4
1420 SOGDAL	4188	87	39	28	76	1,8	88	45	83	126	2,8
1421 AURLAND	2074	32	22	7	17	0,8	38	31	52	59	2,5
1422 LÆRDAL	2156	30	34	2	-2	-0,1	30	32	54	52	2,4
1424 RØDAL	7331	170	31	-100	39	0,5	146	36	-125	-15	-0,2
1426 LUSTER	5339	63	70	-63	-70	-1,3	60	88	3	-25	-0,5
336 FØRDE H.D.	15301	243	178	30	95	0,6	265	166	114	213	1,4
1429 FJALER	3802	49	44	-47	-42	-1,1	55	37	-67	-49	-1,4
1430 GAULAR	2729	39	39	-23	-23	-0,9	39	35	-16	-12	-0,5
1431 JØLSTEP	2573	35	31	-9	-5	-0,2	42	27	15	30	1,2
1432 FØRDE	4156	90	38	108	160	3,7	94	41	169	222	4,7
1433 NAUSTDAL	2041	30	26	1	5	0,2	35	26	13	22	1,1
337 FLOPØ H.D.	17017	313	172	-60	81	0,5	296	178	-15	103	0,6
1401 FLOPA	7842	157	75	-29	53	0,7	151	80	80	151	1,9
1428 ASKVOLL	3569	59	41	-22	-4	-0,1	49	38	-52	-41	-1,2
1438 BREMANGER	5606	97	56	-9	32	0,6	96	60	-43	-7	-0,1
338 NORDFJORD H.D..	27894	472	281	-162	29	0,1	468	321	-107	40	0,1
1439 VÆGSØY	7033	116	59	-107	-50	-0,7	120	75	-64	-19	-0,3
1441 SELJE	3364	65	36	-20	9	0,3	52	38	-19	-5	-0,1
1443 EID	4504	74	48	-19	7	0,2	82	54	-27	1	0,0
1445 GLOPPEN	5781	96	57	-16	23	0,4	93	71	-1	21	0,4
1448 STRYN	7212	121	81	-	40	0,6	121	83	4	42	0,6

KILDE : NOS FOLKETALLET I KOMMUNENE OG MATERIALE I BYRRET.

1) TALLENE FOR 1972 ER FORELØPIGE. 2) FRAMKOMMET VED Å TA TILVEKST I ALT DIVIDERT MED FOLKETALL 1. JANUAR 1968. 3) FRAMKOMMET VED Å TA TILVEKST I ALT DIVIDERT MED FOLKETALL 1. JANUAR 1971.

TABELL 15. FRAMSKRIVING AV FOLKEMENGDE TIL RR 2000, ETTER FRAMSKRIVINGSALTERNATIV, KJØNN, ALDER OG KOMMUNE.
 FOLKEMENGDE VED UTGANGEN AV RRET

HANDELSDISTRIKT KOMMUNE	AL- TER- NA- TIV	1971, REGISTRERT FOLKEMENGDE									
		1971		1977		1980		1985		1990	2000
		I ALT	AV DETTE KVINNER	I ALT	AV DETTE KVINNER	I ALT	AV DETTE KVINNER	I ALT	AV DETTE KVINNER	I ALT	I ALT
HELE FYLKET	1	101672	49393	102692	49932	103658	50432	105677	51481	108050	113923
	2	101672	49393	101213	49214	101377	49331	102024	49720	103009	105495
PST. AV HELE LANDET .	1	2,6	2,5	2,5	2,4	2,5	2,4	2,4	2,4	2,4	2,4
	2	2,5	2,4	2,5	2,4	2,4	2,4	2,4	2,4	2,4	2,4
ALDER											
0- 6 RR	1	11962	5766	13033	6313	13608	6585	14051	6798	14342	15296
	2	11962	5766	11553	5595	11813	5719	12160	5883	12403	12450
7-12	1	10472	4982	10414	4984	10637	5132	11597	5587	12080	12623
	2	10472	4982	10414	4984	10150	4896	10073	4853	10454	10823
13-15	1	5264	2606	5182	2455	5163	2442	5229	2536	5790	6139
	2	5264	2606	5182	2455	5163	2442	4989	2423	5023	5300
16-19	1	6891	3230	6589	3043	6549	3029	6658	3101	6954	7719
	2	6891	3230	6589	3043	6549	3029	6658	3101	6243	6674
20-29	1	13286	5987	13753	6253	13717	6219	13708	6204	13979	15480
	2	13286	5987	13753	6253	13717	6219	13709	6205	13979	13581
30-39	1	9413	4434	11419	5337	12584	5879	13558	6376	13364	13835
	2	9413	4434	11419	5337	12585	5880	13558	6376	13364	13835
40-49	1	10796	5119	9461	4489	9297	4430	10382	4887	12542	13271
	2	10796	5119	9461	4489	9297	4430	10382	4887	12543	13271
50-59	1	11949	5863	11147	5473	10337	4999	9015	4383	8688	11813
	2	11949	5863	11148	5473	10337	4999	9015	4383	8688	11813
60-66	1	7985	4045	7556	3799	7523	3863	7298	3675	6203	5486
	2	7985	4045	7556	3799	7523	3863	7299	3675	6203	5486
67-69	1	2964	1521	3104	1638	2992	1520	2895	1573	2884	2200
	2	2964	1521	3104	1638	2992	1520	2895	1573	2885	2201
70 RR OG OVER	1	10690	5840	11034	6148	11251	6334	11286	6361	11224	10061
	2	10690	5840	11034	6148	11251	6334	11286	6361	11224	10061
334 YTRE SOGN H.D.	1	11253	5472	10544	5195	10319	5112	10042	5027	9876	9846
	2	11253	5472	10399	5124	10109	5013	9700	4862	9432	9119
1411 GULEN	1	2835	1381	2598	1298	2523	1270	2452	1255	2405	2384
	2	2835	1381	2566	1281	2479	1250	2373	1218	2299	2212
1412 SOLUND	1	1284	588	1139	522	1081	494	1020	474	979	938
	2	1284	588	1123	515	1056	483	983	457	931	861
1413 HYLLESTAD	1	1806	874	1830	900	1871	927	1918	960	1976	2105
	2	1806	874	1806	888	1833	909	1851	927	1888	1956
1416 HØYANGER	1	5328	2629	4977	2475	4844	2421	4652	2338	4516	4419
	2	5328	2629	4904	2440	4741	2371	4493	2260	4314	4090
335 INDRE SOGN H.D.	1	29215	14156	30237	14670	30781	14938	31769	15418	32804	35022
	2	29215	14156	29788	14453	30092	14604	30665	14886	31281	32432
1417 VIK	1	2762	1376	2625	1298	2564	1260	2513	1232	2495	2524
	2	2762	1376	2583	1278	2504	1231	2418	1188	2374	2330
1418 RALESTRAND	1	1880	947	1781	892	1739	870	1689	845	1679	1687
	2	1880	947	1757	880	1704	853	1640	822	1610	1564
1419 LEIKANGER	1	2734	1332	2772	1364	2783	1374	2844	1400	2893	3051
	2	2734	1332	2740	1349	2733	1347	2758	1357	2771	2845
1420 SOGNDAL	1	4616	2291	5155	2566	5445	2703	5919	2935	6359	7193
	2	4616	2291	5077	2530	5319	2645	5712	2838	6059	6673
1421 AURLAND	1	2322	1115	2710	1271	2877	1340	3140	1442	3385	3855
	2	2322	1115	2674	1253	2812	1307	3033	1390	3231	3584
1422 LÆRDAL	1	2238	1100	2381	1149	2465	1183	2594	1239	2721	2955
	2	2238	1100	2348	1132	2413	1158	2510	1199	2604	2750
1424 RPDAL	1	7556	3564	8001	3824	8219	3951	8548	4142	8873	9520
	2	7556	3564	7850	3750	7993	3842	8198	3969	8403	8705
1426 LUSTER	1	5107	2431	4812	2306	4689	2257	4522	2183	4399	4237
	2	5107	2431	4759	2281	4614	2221	4396	2123	4229	3981
336 FØRDE H.D.	1	15872	7764	16456	8029	16828	8214	17509	8550	18214	19733
	2	15872	7764	16214	7911	16440	8024	16873	8240	17309	18206
1429 FJALER	1	3555	1681	3316	1564	3222	1524	3112	1487	3041	2991
	2	3555	1681	3270	1541	3153	1489	3009	1436	2903	2767
1430 GAULAR	1	2576	1227	2402	1134	2338	1106	2276	1071	2242	2238
	2	2576	1227	2378	1122	2299	1087	2212	1041	2154	2097
1431 JØLSTER	1	2612	1295	2609	1305	2634	1324	2665	1345	2698	2829
	2	2612	1295	2582	1291	2584	1299	2581	1303	2586	2649

KILDE : NOS FRAMSKRIVING AV FOLKEMENGDE 1972-2000. REGIONALE TALL.

TABELL 15 FORTS. FRAMSKRIVNING AV FOLKEMENGDEN TIL ÅR 2000, ETTER FRAMSKRIVINGSALTERNATIV, KJØNN, ALDER OG KOMMUNE. FOLKEMENGDEN VED UTGANGEN AV ÅRET

HANDELSDISTRIKT KOMMUNE	AL- TER- NA- TIV	1971, REGISTRERT FOLKEMENGDEN		1977		1980		1985		1990	2000
		I ALT	AV DETTE KVINNER	I ALT	AV DETTE KVINNER	I ALT	AV DETTE KVINNER	I ALT	AV DETTE KVINNER	I ALT	I ALT
1432 FØRDE	1	5044	2541	6030	3020	6506	3248	7264	3619	7986	9270
	2	5044	2541	5913	2963	6317	3155	6948	3463	7524	8457
1433 NAUSTDAL	1	2085	1020	2099	1006	2128	1012	2192	1028	2247	2405
	2	2085	1020	2071	994	2087	994	2123	997	2142	2236
337 FLOPØ H.D.	1	17437	8344	17790	8500	18028	8613	18481	8825	18990	20128
	2	17437	8344	17520	8369	17607	8408	17813	8501	18066	18597
1401 FLOPA	1	8307	4011	8717	4174	8948	4277	9337	4446	9719	10507
	2	8307	4011	8575	4107	8728	4170	8983	4277	9224	9679
1428 ASKVOLL	1	3492	1669	3386	1617	3359	1605	3326	1599	3324	3357
	2	3492	1669	3337	1592	3282	1569	3207	1539	3162	3101
1438 RREMANGER	1	5638	2664	5687	2709	5721	2731	5818	2780	5947	6264
	2	5638	2664	5608	2670	5597	2669	5623	2685	5680	5817
338 NORDEFJORD H.D.	1	27895	13657	27665	13538	27702	13555	27876	13661	28166	29194
	2	27895	13657	27292	13357	27129	13282	26973	13231	26921	27141
1439 VÆGSØY	1	6727	3266	6408	3105	6280	3045	6119	2983	6023	5929
	2	6727	3266	6321	3063	6154	2983	5927	2890	5767	5526
1441 SELJE	1	3397	1638	3397	1623	3402	1618	3426	1627	3448	3570
	2	3397	1638	3345	1598	3325	1582	3301	1570	3278	3301
1447 EID	1	4533	2245	4530	2230	4564	2245	4607	2265	4663	4861
	2	4533	2245	4471	2200	4470	2200	4466	2197	4464	4528
1445 SLOPPEN	1	5867	2875	5848	2893	5883	2919	5971	2980	6077	6367
	2	5867	2875	5773	2856	5764	2862	5778	2886	5806	5908
1448 STYVN	1	7371	3633	7492	3687	7573	3728	7753	3806	7955	8467
	2	7371	3633	7382	3640	7416	3655	7501	3688	7606	7878

TABELL 16. PERSONER 16-69 ÅR MED MINST 100 ARBEIDSTIMER I GRUPPER FOR ALDER OG KJØNN I PROSENT AV PERSONER I ALT I HVER GRUPPE. KOMMUNER, 1970

HANDELSDISTRIKT KOMMUNE	KJØNN	16-69 ÅR	16-19 ÅR	20-24 ÅR	25-29 ÅR	30-49 ÅR	50-59 ÅR	60-69 ÅR							
		AV DISSE MED I ALT	AV DISSE MED I ALT	AV DISSE MED I ALT	AV DISSE MED I ALT	AV DISSE MED I ALT	AV DISSE MED I ALT	AV DISSE MED I ALT							
		MINST 1000 ARBEIDSTIMER	MINST 1000 ARBEIDSTIMER	MINST 1000 ARBEIDSTIMER	MINST 1000 ARBEIDSTIMER	MINST 1000 ARBEIDSTIMER	MINST 1000 ARBEIDSTIMER	MINST 1000 ARBEIDSTIMER							
HELE FYLKET	MENN	87,4	79,4	56,3	30,9	87,2	73,5	94,8	89,9	96,9	94,1	92,7	88,5	79,1	70,4
	KVINNER I ALT	50,0	29,0	45,6	23,6	58,4	43,3	45,6	28,5	51,6	27,3	57,1	34,6	39,6	21,1
	GIFTE KVINNER	46,5	23,2	37,9	19,3	38,7	23,1	37,6	18,7	49,0	23,2	54,9	30,2	38,3	16,8
334 YTRE SOGN H.D.	MENN	85,1	77,7	54,4	32,1	86,5	73,5	93,7	87,7	94,6	91,9	91,4	88,1	74,1	64,5
	KVINNER I ALT	44,4	24,2	39,7	19,9	54,2	37,3	41,0	22,3	49,9	26,7	49,5	26,5	30,4	15,2
	GIFTE KVINNER	42,7	20,2	22,2	5,6	39,1	20,5	37,3	18,0	47,9	23,1	48,6	23,8	29,1	11,5
1411 GULEN	MENN	83,6	76,2	46,3	28,4	84,9	71,0	91,3	84,1	95,1	93,2	89,1	85,1	76,3	66,1
	KVINNER I ALT	47,1	28,2	43,5	21,7	45,8	25,4	41,2	25,5	57,6	37,2	53,2	31,3	28,7	16,1
	GIFTE KVINNER	49,2	29,1	-	-	33,3	10,0	39,5	25,6	57,1	35,7	55,7	32,3	32,7	18,2
1412 SOLUND	MENN	90,2	80,7	70,5	44,3	92,7	81,8	100,0	93,5	95,4	91,6	95,6	92,0	84,4	70,0
	KVINNER I ALT	41,5	16,2	41,9	16,1	66,7	41,7	42,9	17,9	40,7	15,0	50,0	17,1	25,9	8,6
	GIFTE KVINNER	40,8	14,6	100,0	-	63,6	45,5	36,0	8,0	40,8	14,6	46,4	17,4	29,4	7,8
1413 HYLLESTAD	MENN	90,4	84,5	55,1	46,9	83,9	76,8	96,7	90,0	96,7	94,5	97,3	89,4	88,1	80,2
	KVINNER I ALT	51,7	22,6	32,7	24,5	34,7	22,4	38,5	15,4	63,3	22,7	60,0	27,2	46,1	18,0
	GIFTE KVINNER	54,2	18,5	-	-	21,9	9,4	36,1	13,9	62,2	19,3	62,1	24,3	53,4	15,5
1416 HØYANGER	MENN	82,8	75,4	52,8	25,2	86,2	71,4	92,4	87,3	93,4	90,5	89,5	88,1	66,1	57,4
	KVINNER I ALT	41,6	24,5	39,9	18,4	60,8	44,9	41,4	24,1	44,0	25,3	43,7	25,6	28,3	15,5
	GIFTE KVINNER	36,3	17,6	27,3	9,1	44,9	25,6	37,2	18,6	40,3	19,7	40,3	20,1	21,3	8,1
335 INDRE SOGN H.D.	MENN	88,1	81,2	59,3	32,0	89,5	76,8	95,5	91,5	96,6	94,8	92,8	90,0	77,9	71,2
	KVINNER I ALT	48,4	28,7	45,9	23,7	56,1	42,0	44,3	30,1	49,1	27,3	56,2	33,2	37,5	20,7
	GIFTE KVINNER	43,4	21,9	31,3	18,8	33,3	20,7	35,3	18,5	45,7	22,5	53,2	27,5	35,7	16,1
1417 VIK	MENN	89,6	82,0	56,0	28,6	92,8	74,2	97,6	92,8	96,8	94,6	96,0	92,0	78,4	73,3
	KVINNER I ALT	51,8	33,2	46,1	25,0	53,4	44,3	49,3	38,0	54,8	33,5	63,5	42,8	38,6	19,3
	GIFTE KVINNER	46,1	25,7	50,0	50,0	26,8	19,5	40,7	27,1	48,7	26,3	57,3	33,3	36,5	15,3
1418 BALESTRAND	MENN	89,9	80,9	66,0	37,7	89,1	75,0	92,1	81,6	97,0	92,7	95,2	91,3	86,6	78,2
	KVINNER I ALT	62,6	33,3	65,0	31,7	67,6	48,5	52,3	36,4	67,5	29,6	69,0	37,2	50,4	26,4
	GIFTE KVINNER	56,1	22,5	50,0	25,0	26,9	7,7	32,3	12,9	64,2	21,9	65,6	32,2	50,6	21,0

KILDE : FOLKE- OG BOLIGTELLING 1. NOVEMBER 1970.

TABELL 17. ANSATTE 16 ÅR OG OVER MED MINST 100 ARBEIDSTIMER, ETTER KJØNN, NÆRING OG BOSTEDSKOMMUNE. 1970

HANDELSDISTRIKT	KOMMUNE	KJØNN	ANSATTE		JORDBRUK OG SKOGBRUK M.V.		FISKE M.V. OG HVALFANGST		BERGVERKS-DRIFT M.V. OG INDUSTRI		BYGGE- OG ANLEGG- VIKRSOMHET		KRAFT- OG VANNFOR- SYNING M.V.			
			I	ALT	I	ALT	I	ALT	I	ALT	I	ALT	I	ALT	I	ALT
			MINST 1000 ARBEIDSTIMER	AV DISSE MED 1000 ARBEIDSTIMER	MINST 1000 ARBEIDSTIMER	AV DISSE MED 1000 ARBEIDSTIMER	MINST 1000 ARBEIDSTIMER	AV DISSE MED 1000 ARBEIDSTIMER	MINST 1000 ARBEIDSTIMER	AV DISSE MED 1000 ARBEIDSTIMER	MINST 1000 ARBEIDSTIMER	AV DISSE MED 1000 ARBEIDSTIMER	MINST 1000 ARBEIDSTIMER	AV DISSE MED 1000 ARBEIDSTIMER	MINST 1000 ARBEIDSTIMER	AV DISSE MED 1000 ARBEIDSTIMER
HELE FYLKET		M	19014	17306	500	407	857	801	6786	6238	3388	3119	372	342		
		K	8229	5717	212	140	4	3	1491	1054	149	113	30	28		
		M+K	27243	23023	712	547	861	804	8277	7292	3537	3232	432	370		
334	YTRE SOGN H.D.	M	1992	1824	27	22	95	87	817	755	272	251	35	:		
		K	774	522	7	6	2	:	85	54	3	3	2	:		
		M+K	2766	2346	34	28	97	:	902	809	275	254	37	36		
1411	GULEN	M	348	318	9	6	27	26	36	30	70	66	8	8		
		K	120	89	-	-	-	-	6	5	-	-	-	-		
		M+K	468	407	9	6	27	26	42	35	70	66	8	8		
1412	SØLUND	M	207	182	4	4	63	:	6	5	15	12	1	:		
		K	71	39	1	:	2	:	6	2	-	-	1	:		
		M+K	278	221	5	:	65	58	12	7	15	12	2	:		
1413	HYLLESTAD	M	282	270	5	4	3	3	102	100	50	49	4	4		
		K	75	56	2	:	-	-	12	8	-	-	1	:		
		M+K	357	326	7	:	3	3	114	108	50	49	5	:		
1416	HØYANGER	M	1155	1054	9	8	2	:	673	620	137	124	22	:		
		K	508	338	4	:	-	-	61	39	3	3	-	-		
		M+K	1663	1392	13	:	2	:	734	659	140	127	22	:		
335	INDRE SOGN H.D.	M	6247	5759	213	177	4	2	2523	2375	1295	1200	154	145		
		K	2521	1753	100	64	-	-	294	226	99	77	12	11		
		M+K	8768	7512	313	241	4	2	2817	2601	1394	1277	166	156		
1417	VIK	M	559	518	44	39	-	-	129	123	196	185	23	:		
		K	240	174	21	13	-	-	21	16	24	16	5	:		
		M+K	799	692	65	52	-	-	150	139	220	201	28	28		
1418	BALESTPAND	M	273	240	24	19	-	-	46	43	57	53	6	5		
		K	176	118	6	5	-	-	9	5	4	3	-	-		
		M+K	449	358	30	24	-	-	55	48	61	56	6	5		
1419	LEIKANGER	M	500	438	35	29	-	-	112	104	70	58	13	12		
		K	247	174	7	5	-	-	32	24	1	:	-	-		
		M+K	747	612	42	34	-	-	144	128	71	:	13	12		
1420	SØGNDAL	M	866	780	39	28	3	:	237	215	173	152	11	11		
		K	459	311	17	4	-	-	63	50	4	3	2	:		
		M+K	1325	1091	56	32	3	:	300	265	177	155	13	:		
1421	AURLAND	M	616	561	9	8	-	-	52	46	309	288	27	:		
		K	191	126	5	3	-	-	4	2	31	26	2	:		
		M+K	807	687	14	11	-	-	56	48	340	314	29	26		
1422	LÆRDAL	M	362	337	24	22	-	-	47	45	107	102	11	8		
		K	210	154	7	6	-	-	5	4	1	:	-	-		
		M+K	572	491	31	28	-	-	52	49	108	:	11	8		
1424	BRDAL	M	2410	2264	3	2	1	:	1790	1697	207	194	19	19		
		K	723	476	9	7	-	-	148	115	30	23	1	:		
		M+K	3133	2740	12	9	1	:	1938	1812	237	217	20	:		
1426	LUSTER	M	661	621	35	30	-	-	110	102	176	168	44	43		
		K	275	220	28	21	-	-	12	10	4	4	2	:		
		M+K	936	841	63	51	-	-	122	112	180	172	46	:		

KILDE : FOLKE- OG BOLIGTELLING 1. NOVEMBER 1970.

FORRETNINGS- VIRKSOMHET		SJØ- TRANSPORT		ANNEN SAMFERDSEL		OFFENTLIG AD- MINISTRASJON OG FORSVAR		OFFENTLIG OG PRIVAT TJENESTEYTING		PERSONLIG TJENESTE- YTING		UOPPGITT		NR.
I	AV DISSE MED 1000 AR- BEIDS- TIMER	ALT	AV DISSE MED 1000 AR- BEIDS- TIMER	I	AV DISSE MED 1000 AR- BEIDS- TIMER	ALT	AV DISSE MED 1000 AR- BEIDS- TIMER	I	AV DISSE MED 1000 AR- BEIDS- TIMER	ALT	AV DISSE MED 1000 AR- BEIDS- TIMER	I	AV DISSE MED 1000 AR- BEIDS- TIMER	
1321	1198	1359	1246	1156	1088	1267	1084	1807	1643	174	122	27	18	
1656	1136	98	70	574	462	274	196	2337	1599	1387	899	17	17	
2977	2334	1457	1316	1730	1550	1541	1280	4144	3242	1561	1021	44	35	
74	69	226	210	108	100	116	96	207	190	11	9	4	:	334
136	85	23	19	60	47	21	12	340	228	95	64	-	-	
210	154	249	229	168	147	137	108	547	418	106	73	4	:	
16	16	81	74	40	38	24	19	34	32	2	:	1	:	1411
17	12	7	5	21	19	8	5	40	27	21	16	-	-	
33	28	88	79	61	57	32	24	74	59	23	:	1	:	
5	4	52	49	11	10	16	:	28	24	5	5	1	-	1412
4	4	4	:	5	4	1	:	40	18	7	4	-	-	
9	8	56	:	16	14	17	12	68	42	12	9	1	-	
5	5	34	32	25	23	24	21	30	29	-	-	-	-	1413
11	8	2	:	8	7	-	-	23	17	16	11	-	-	
16	13	36	:	33	30	24	21	53	46	16	11	-	-	
48	44	59	55	32	29	52	:	115	105	4	:	2	:	1416
104	61	10	8	26	17	12	:	237	166	51	33	-	-	
152	105	69	63	58	46	64	51	352	271	55	:	2	:	
373	337	218	200	389	370	453	396	543	500	76	52	6	5	335
525	366	20	12	152	122	134	105	647	442	528	318	10	10	
898	703	238	212	541	492	587	501	1190	942	604	370	16	15	
36	31	24	:	27	27	28	20	48	43	4	4	-	-	1417
53	38	2	:	15	13	7	6	59	43	33	23	-	-	
89	69	26	24	42	40	35	26	107	86	37	27	-	-	
19	17	32	29	13	11	25	24	33	29	17	9	1	1	1418
37	25	3	1	11	9	4	3	46	40	50	21	6	6	
56	42	35	30	24	20	29	27	79	69	67	30	7	7	
44	36	31	26	15	15	131	117	39	37	9	4	1	-	1419
45	24	2	:	13	10	51	43	56	39	40	27	-	-	
89	60	33	:	28	25	182	160	95	76	49	31	1	-	
94	88	32	:	81	78	68	60	111	105	17	13	-	-	1420
116	86	4	:	31	24	13	10	96	60	113	71	-	-	
210	174	36	30	112	102	81	70	207	165	130	84	-	-	
23	21	12	:	107	100	29	23	43	37	5	3	-	-	1421
39	24	1	:	15	11	5	2	37	25	52	31	-	-	
62	45	13	11	122	111	34	25	80	62	57	34	-	-	
36	34	9	9	55	54	23	20	41	36	9	7	-	-	1422
30	22	1	:	30	25	4	4	82	64	49	26	1	1	
66	56	10	:	85	79	27	24	123	100	58	33	1	1	
76	69	66	:	36	34	102	90	102	90	5	4	3	3	1424
159	112	6	:	20	15	29	19	169	87	149	89	3	3	
235	181	72	67	56	49	131	109	271	177	154	93	6	6	
45	41	12	12	55	51	47	42	126	123	10	8	1	1	1426
46	35	1	:	17	15	21	18	102	84	42	30	-	-	
91	76	13	:	72	66	68	60	228	207	52	38	1	1	

TABELL 17 FORTS. ANSATTE 16 ÅR OG OVER MED MINST 100 ARBEIDSTIMER, ETTER KJØNN, NÆRING OG BOSTEDSKOMMUNE. 1970

HANDELSDISTRIKT	KOMMUNE	KJØNN	ANSATTE		JORDBRUK OG SKOGBRUK M.V.		FISKE M.V. OG HVALFANGST		BERGVERKS-DRIFT M.V. OG INDUSTRI		BYGGE- OG ANLEGGSVIKRSOMHET		KRAFT- OG VANNFORSYNING M.V.			
			I	ALT	I	ALT	I	ALT	I	ALT	I	ALT	I	ALT	I	ALT
			AV DISSE MED	AV DISSE MED	AV DISSE MED	AV DISSE MED	AV DISSE MED	AV DISSE MED	AV DISSE MED	AV DISSE MED	AV DISSE MED	AV DISSE MED	AV DISSE MED	AV DISSE MED	AV DISSE MED	AV DISSE MED
356 FØRDE H.D.	M	2611	2377	112	85	4	:	745	684	593	545	46	:			
	K	1228	910	37	28	-	-	234	186	14	11	6	:			
	M+K	3839	3287	149	113	4	:	979	870	607	556	52	47			
1429 FJALER	M	657	604	8	8	1	:	339	317	81	73	6	6			
	K	255	203	4	3	-	-	100	85	2	:	1	:			
	M+K	912	807	12	11	1	:	439	402	83	:	7	:			
1430 GAULAR	M	324	298	19	15	-	-	75	71	106	94	7	:			
	K	117	90	3	2	-	-	5	3	3	3	1	:			
	M+K	441	388	22	17	-	-	80	74	109	97	8	7			
1431 JØLSTEP	M	347	304	33	20	-	-	64	57	97	91	8	7			
	K	163	117	14	12	-	-	27	14	-	-	1	:			
	M+K	510	421	47	32	-	-	91	71	97	91	9	:			
1432 FØRDE	M	944	857	37	32	2	:	218	194	195	180	19	18			
	K	574	420	12	9	-	-	90	73	5	:	3	3			
	M+K	1518	1277	49	41	2	:	308	267	200	:	22	21			
1433 NAUSTDAL	M	339	314	15	10	1	:	49	45	114	107	6	5			
	K	119	80	4	2	-	-	12	11	4	:	-	-			
	M+K	458	394	19	12	1	:	61	56	118	:	6	5			
337 FLOPP H.D.	M	3441	3101	48	38	308	:	1257	1144	503	466	61	51			
	K	1359	886	22	7	1	:	181	110	21	16	4	4			
	M+K	4800	3987	70	45	309	291	1438	1254	524	482	65	55			
1401 FLOPA	M	1693	1512	17	12	73	63	610	561	235	218	31	26			
	K	806	528	14	2	-	-	43	24	6	4	4	4			
	M+K	2499	2040	31	14	73	63	653	585	241	222	35	30			
1428 ASKVOLL	M	583	533	20	17	70	:	172	153	75	:	11	9			
	K	254	185	4	3	1	:	90	62	1	:	-	-			
	M+K	837	718	24	20	71	66	262	215	76	71	11	9			
1438 BREMANGEP	M	1165	1056	11	9	165	162	475	430	193	:	19	16			
	K	299	173	4	2	-	-	48	24	14	:	-	-			
	M+K	1464	1229	15	11	165	162	523	454	207	189	19	16			
338 NORDFJORD H.D.	M	4723	4245	100	85	446	:	1444	1280	725	657	76	:			
	K	2347	1646	46	35	1	:	697	478	12	6	6	:			
	M+K	7070	5891	146	120	447	419	2141	1758	737	663	82	76			
1439 VÆRSØY	M	1436	1275	9	8	274	258	447	375	144	130	11	9			
	K	612	382	1	:	-	-	202	109	5	1	1	:			
	M+K	2048	1657	10	:	274	258	649	484	149	131	12	:			
1441 SELJE	M	640	585	6	4	159	148	167	148	74	72	7	:			
	K	224	162	3	:	1	:	95	69	-	-	-	-			
	M+K	864	747	9	:	160	:	262	217	74	72	7	:			
1443 EID	M	752	677	19	12	7	7	227	209	154	136	8	8			
	K	409	305	5	4	-	-	69	51	-	-	1	:			
	M+K	1161	982	24	16	7	7	296	260	154	136	9	:			
1445 GLOPPEN	M	823	749	39	35	2	:	212	195	152	136	37	35			
	K	488	372	19	18	-	-	129	104	6	:	4	4			
	M+K	1311	1121	58	53	2	:	341	299	158	:	41	39			
1448 STRYN	M	1072	959	27	26	4	4	391	353	201	183	13	11			
	K	614	425	18	12	-	-	202	145	1	:	-	-			
	M+K	1686	1384	45	38	4	4	593	498	202	:	13	11			

FORRETNINGS- VIRKSOMHET		SJØ- TRANSPORT		ANNEN SAMFERDSEL		OFFENTLIG AD- MINISTRASJON OG FORSVAR		OFFENTLIG OG PRIVAT TJENESTEYTING		PERSONLIG TJENESTE- YTING		UOPPGITT		NR.
I	ALT MINST 1000 AR- BEIDS- TIMER	I	ALT MINST 1000 AR- BEIDS- TIMER	I	ALT MINST 1000 AR- BEIDS- TIMER	I	ALT MINST 1000 AR- BEIDS- TIMER	I	ALT MINST 1000 AR- BEIDS- TIMER	I	ALT MINST 1000 AR- BEIDS- TIMER	I	ALT MINST 1000 AR- BEIDS- TIMER	
259	237	125	116	219	204	201	185	270	249	28	21	9	6	336
241	181	12	8	104	85	42	32	309	218	228	155	1	:	
500	418	137	124	323	289	243	217	579	467	256	176	10	:	
28	27	56	50	28	26	42	37	65	58	2	:	1	:	1429
35	28	7	5	17	16	4	2	55	40	30	:	-	-	
63	55	63	55	45	42	46	39	120	98	32	22	1	:	
19	19	12	12	29	28	18	18	36	33	3	:	-	-	1430
23	17	-	-	10	9	6	3	46	38	20	:	-	-	
42	36	12	12	39	37	24	21	82	71	23	16	-	-	
39	29	9	9	35	33	24	23	32	31	2	:	4	:	1431
28	25	3	1	14	11	3	2	45	35	27	:	1	:	
67	54	12	10	49	44	27	25	77	66	29	18	5	:	
140	130	20	:	89	81	96	87	104	95	20	16	4	4	1432
129	99	1	:	55	41	26	22	123	75	130	92	-	-	
269	229	21	20	144	122	122	109	227	170	150	108	4	4	
33	32	28	:	38	36	21	20	33	32	1	:	-	-	1433
26	12	1	:	8	8	3	3	40	30	21	:	-	-	
59	44	29	27	46	44	24	23	73	62	22	12	-	-	
224	198	422	384	123	116	178	146	301	259	14	9	2	:	337
316	200	25	16	97	76	32	17	464	307	195	131	1	:	
540	398	447	400	220	192	210	163	765	566	209	140	3	1	
164	144	225	201	65	61	88	70	179	154	5	2	1	-	1401
205	126	19	11	56	45	16	10	325	225	118	77	-	-	
369	270	244	212	121	106	104	80	504	379	123	79	1	-	
29	28	97	93	23	22	35	32	49	43	1	:	1	:	1428
42	35	1	:	23	19	8	3	59	42	25	:	-	-	
71	63	98	:	46	41	43	35	108	85	26	19	1	:	
31	26	100	90	35	33	55	44	73	62	8	:	-	-	1438
69	39	5	:	18	12	8	4	80	40	52	:	1	:	
100	65	105	:	53	45	63	48	153	102	60	42	1	:	
391	357	368	336	317	298	319	261	486	445	45	31	6	6	338
438	304	18	15	161	132	45	30	577	404	341	231	5	5	
829	661	386	351	478	430	364	291	1063	849	386	262	11	11	
114	104	197	179	41	40	73	63	120	103	5	5	1	1	1439
148	93	5	5	37	33	10	5	131	88	72	47	-	-	
262	197	202	184	78	73	83	68	251	191	77	52	1	1	
39	37	71	65	34	32	33	28	45	41	4	:	1	1	1441
29	22	1	:	13	10	4	3	61	42	17	:	-	-	
68	59	72	:	47	42	37	31	106	83	21	16	1	1	
78	69	28	26	61	58	69	56	97	93	4	3	-	-	1443
80	56	3	:	36	26	6	5	143	110	65	49	1	1	
158	125	31	:	97	84	75	61	240	203	69	52	1	1	
78	75	48	45	55	51	74	58	114	108	8	:	4	4	1445
87	69	7	6	28	26	8	7	129	90	69	:	2	2	
165	144	55	51	83	77	82	65	243	198	77	47	6	6	
82	72	24	21	126	117	70	56	110	100	24	16	-	-	1448
94	64	2	:	47	37	17	10	113	74	118	79	2	2	
176	136	26	:	173	154	87	66	223	174	142	95	2	2	

1)
 TABELL 18. SELVSTENDIGE 16 ÅR OG OVER MED MINST 100 ARBEIDSTIMER, ETTER KJØNN, NÆRING OG BOSTEDSKOMMUNE. 1970

HANDELSDISTRIKT	KOMMUNE	KJØNN	SELVSTENDIGE		JORDBRUK OG SKOGBRUK M.V.		FISKE M.V. OG HVALFANGST		BERGVERKS-DRIFT M.V. OG INDUSTRI		BYGGE- OG ANLEGGSVIRKSOMHET		KRAFT- OG VANNFORSYNING M.V.			
			I	ALT	I	ALT	I	ALT	I	ALT	I	ALT	I	ALT	I	ALT
			AV DISSE MED 1000 AR- BEIDS- TIMER		AV DISSE MED 1000 AR- BEIDS- TIMER		AV DISSE MED 1000 AR- BEIDS- TIMER		AV DISSE MED 1000 AR- BEIDS- TIMER		AV DISSE MED 1000 AR- BEIDS- TIMER		AV DISSE MED 1000 AR- BEIDS- TIMER		AV DISSE MED 1000 AR- BEIDS- TIMER	
HELE FYLKET	M	10867	9249	7721	6394	727	656	548	486	711	631	3	2			
	K	7238	3025	6503	2515	2	:	107	:	11	4	-	-			
	M+K	18105	12274	14224	8909	729	:	655	:	722	635	3	2			
334 YTRE SOGN H.D.	M	1280	1087	828	686	231	:	43	37	65	:	1	:			
	K	780	299	709	253	1	:	13	1	1	:	-	-			
	M+K	2060	1386	1537	939	232	204	56	38	66	56	1	:			
1411 GULEN	M	437	376	314	263	54	50	15	:	18	16	-	-			
	K	272	140	260	135	-	-	2	:	-	-	-	-			
	M+K	709	516	574	398	54	50	17	14	18	16	-	-			
1412 SOLUND	M	246	207	62	46	159	:	4	3	7	5	-	-			
	K	85	21	71	16	1	:	7	:	-	-	-	-			
	M+K	331	228	133	62	160	142	11	:	7	5	-	-			
1413 HYLLESTAD	M	258	210	209	169	11	8	11	9	15	13	-	-			
	K	201	58	189	50	-	-	3	1	-	-	-	-			
	M+K	459	268	398	219	11	8	14	10	15	13	-	-			
1416 HØYANGER	M	339	294	243	208	7	4	13	:	25	:	1	:			
	K	222	80	189	52	-	-	1	:	1	:	-	-			
	M+K	561	374	432	260	7	4	14	11	26	22	1	:			
335 INDRE SOGN H.D.	M	2607	2260	2011	1717	22	15	112	103	170	:	2	:			
	K	1821	780	1622	648	-	-	20	:	3	:	-	-			
	M+K	4428	3040	3633	2365	22	15	132	:	173	150	2	:			
1417 VIK	M	282	221	234	181	3	:	6	5	13	9	-	-			
	K	219	108	210	102	-	-	1	:	-	-	-	-			
	M+K	501	329	444	283	3	:	7	:	13	9	-	-			
1418 BALESTRAND	M	284	236	212	171	10	8	12	:	13	11	-	-			
	K	213	81	189	64	-	-	4	:	-	-	-	-			
	M+K	497	317	401	235	10	8	16	13	13	11	-	-			
1419 LEIKANGER	M	319	278	243	208	1	:	20	19	24	21	-	-			
	K	193	64	170	51	-	-	5	3	-	-	-	-			
	M+K	512	342	413	259	1	:	25	22	24	21	-	-			
1420 SOGNDAL	M	446	387	323	277	4	1	21	:	35	29	-	-			
	K	309	139	273	114	-	-	1	:	-	-	-	-			
	M+K	755	526	596	391	4	1	22	21	35	29	-	-			
1421 AURLAND	M	184	154	131	105	-	-	18	17	12	:	-	-			
	K	141	65	115	52	-	-	6	1	1	:	-	-			
	M+K	325	219	246	157	-	-	24	18	13	11	-	-			
1422 LÆRDAL	M	235	207	186	162	1	:	7	7	16	14	1	:			
	K	160	72	144	64	-	-	-	-	1	:	-	-			
	M+K	395	279	330	226	1	:	7	7	17	:	1	:			
1424 BRDAL	M	105	100	44	40	-	-	5	4	16	16	-	-			
	K	51	31	20	10	-	-	2	:	-	-	-	-			
	M+K	156	131	64	50	-	-	7	:	16	16	-	-			
1426 LUSTER	M	752	677	638	573	3	2	23	:	41	38	1	:			
	K	535	220	501	191	-	-	1	:	1	:	-	-			
	M+K	1287	897	1139	764	3	2	24	21	42	:	1	:			

KILDE : FOLKE- OG BOLIGTELLING 1. NOVEMBER 1970.

1) OMFATTER OGSÅ FAMILIEMEDLEMMER UTEN FAST LØNN I FAMILIEBEDRIFT.

FORRETNINGS- VIRKSOMHET		SJØ- TRANSPORT		ANNEN SAMFERDSEL		OFFENTLIG AD- MINISTRASJON OG FORSVAR		OFFENTLIG OG PRIVAT TJENESTEYTING		PERSONLIG TJENESTE- YTING		UOPPGITT		NR.
I	AV DISSE MED 1000 AR- BEIDS- TIMER	ALT	AV DISSE MED 1000 AR- BEIDS- TIMER	I	AV DISSE MED 1000 AR- BEIDS- TIMER	ALT	AV DISSE MED 1000 AR- BEIDS- TIMER	I	AV DISSE MED 1000 AR- BEIDS- TIMER	ALT	AV DISSE MED 1000 AR- BEIDS- TIMER	I	AV DISSE MED 1000 AR- BEIDS- TIMER	
576	542	100	88	274	261	-	-	96	89	111	100	-	-	
359	263	5	3	11	8	-	-	38	21	202	151	-	-	
935	805	105	91	285	269	-	-	134	110	313	251	-	-	
62	55	18	17	24	:	-	-	5	4	3	3	-	-	334
38	31	2	:	1	:	-	-	-	-	15	11	-	-	
100	86	20	:	25	:	-	-	5	4	18	14	-	-	
21	19	8	7	5	5	-	-	2	:	-	-	-	-	1411
8	4	1	:	-	-	-	-	-	-	1	:	-	-	
29	23	9	:	5	5	-	-	2	:	1	:	-	-	
10	7	3	3	1	:	-	-	-	-	-	-	-	-	1412
6	5	-	-	-	-	-	-	-	-	-	-	-	-	
16	12	3	3	1	:	-	-	-	-	-	-	-	-	
8	7	-	-	4	4	-	-	-	-	-	-	-	-	1413
6	5	-	-	1	:	-	-	-	-	2	:	-	-	
14	12	-	-	5	:	-	-	-	-	2	:	-	-	
23	22	7	7	14	14	-	-	3	:	3	3	-	-	1416
18	17	1	:	-	-	-	-	-	-	12	10	-	-	
41	39	8	:	14	14	-	-	3	:	15	13	-	-	
123	120	16	13	83	:	-	-	25	24	43	38	-	-	335
81	55	-	-	1	:	-	-	10	4	84	61	-	-	
204	175	16	13	84	80	-	-	35	28	127	99	-	-	
12	12	5	3	3	3	-	-	3	3	3	:	-	-	1417
3	1	-	-	-	-	-	-	-	-	5	:	-	-	
15	13	5	3	3	3	-	-	3	3	8	7	-	-	
14	14	4	4	7	7	-	-	1	:	11	9	-	-	1418
5	4	-	-	-	-	-	-	2	:	13	11	-	-	
19	18	4	4	7	7	-	-	3	1	24	20	-	-	
11	11	3	:	11	10	-	-	3	:	3	:	-	-	1419
7	6	-	-	-	-	-	-	1	:	10	:	-	-	
18	17	3	:	11	10	-	-	4	3	13	7	-	-	
29	29	-	-	17	16	-	-	9	9	8	:	-	-	1420
21	15	-	-	-	-	-	-	-	-	14	:	-	-	
50	44	-	-	17	16	-	-	9	9	22	15	-	-	
8	7	1	:	7	7	-	-	3	2	4	4	-	-	1421
4	2	-	-	-	-	-	-	2	:	13	8	-	-	
12	9	1	:	7	7	-	-	5	:	17	12	-	-	
10	10	-	-	8	:	-	-	2	:	4	3	-	-	1422
7	3	-	-	1	:	-	-	2	:	5	5	-	-	
17	13	-	-	9	8	-	-	4	2	9	8	-	-	
19	19	2	:	11	11	-	-	2	:	6	6	-	-	1424
15	9	-	-	-	-	-	-	3	:	11	8	-	-	
34	28	2	:	11	11	-	-	5	4	17	14	-	-	
20	18	1	:	19	18	-	-	2	:	4	4	-	-	1426
19	15	-	-	-	-	-	-	-	-	13	12	-	-	
39	33	1	:	19	18	-	-	2	:	17	16	-	-	

1)
 TABELL 18 FORTS. SELVSTENDIGE 16 ÅR OG OVER MED MINST 100 ARBEIDSTIMER, ETTER KJØNN, NÆRING OG
 BOSTEDSKOMMUNE, 1970

HANDELSDISTRIKT	KOMMUNE	KJØNN	SELVSTENDIGE		JORDBRUK OG SKOG- BRUK M.V.		FISKE M.V. OG HVAL- FANGST		BERGVERKS- DRIFT M.V. OG INDUSTRI		BYGGE- OG ANLEGG- VIRKSOMHET		KRAFT- OG VANNFOR- SYNING M.V.			
			I	ALT	I	ALT	I	ALT	I	ALT	I	ALT	I	ALT	I	ALT
			MINST 1000 AR- BEIDS- TIMER	AV DISSE MED	MINST 1000 AR- BEIDS- TIMER	AV DISSE MED	MINST 1000 AR- BEIDS- TIMER	AV DISSE MED	MINST 1000 AR- BEIDS- TIMER	AV DISSE MED	MINST 1000 AR- BEIDS- TIMER	AV DISSE MED	MINST 1000 AR- BEIDS- TIMER	AV DISSE MED	MINST 1000 AR- BEIDS- TIMER	AV DISSE MED
336	FØRDE H.D.	M	2082	1755	1698	1407	8	:	68	59	135	:	-	-		
		K	1546	523	1447	455	-	-	27	16	2	:	-	-		
		M+K	3628	2278	3145	1862	8	:	95	75	137	121	-	-		
1429	FJALER	M	454	361	356	273	2	:	24	20	22	:	-	-		
		K	362	138	335	120	-	-	7	4	1	:	-	-		
		M+K	816	499	691	393	2	:	31	24	23	20	-	-		
1430	GAULAR	M	429	368	359	306	1	:	10	:	32	26	-	-		
		K	326	112	313	104	-	-	1	:	-	-	-	-		
		M+K	755	480	672	410	1	:	11	10	32	26	-	-		
1431	JØLSTER	M	450	381	398	336	-	-	8	6	30	27	-	-		
		K	315	111	301	100	-	-	11	9	-	-	-	-		
		M+K	765	492	699	436	-	-	19	15	30	27	-	-		
1432	FØRDE	M	448	388	323	272	1	:	18	17	41	:	-	-		
		K	314	95	276	70	-	-	7	1	1	:	-	-		
		M+K	762	483	599	342	1	:	25	18	42	38	-	-		
1433	NAUSTDAL	M	301	257	262	220	4	3	8	:	10	10	-	-		
		K	229	67	222	61	-	-	1	:	-	-	-	-		
		M+K	530	324	484	281	4	3	9	8	10	10	-	-		
337	FLORØ H.D.	M	1630	1393	920	739	295	273	85	77	124	:	-	-		
		K	997	384	902	326	-	-	5	:	3	:	-	-		
		M+K	2627	1777	1822	1065	295	273	90	:	127	113	-	-		
1401	FLORA	M	672	577	363	294	82	72	43	41	61	:	-	-		
		K	379	196	322	159	-	-	4	3	3	:	-	-		
		M+K	1051	773	685	453	82	72	47	44	64	56	-	-		
1428	ASKVOLL	M	501	440	299	253	110	104	18	17	36	33	-	-		
		K	263	112	246	98	-	-	1	:	-	-	-	-		
		M+K	764	552	545	351	110	104	19	:	36	33	-	-		
1438	BREMANGER	M	457	376	258	192	103	97	24	19	27	24	-	-		
		K	355	76	334	69	-	-	-	-	-	-	-	-		
		M+K	812	452	592	261	103	97	24	19	27	24	-	-		
338	NORDFJORD H.D.	M	3268	2754	2264	1845	171	:	240	210	217	:	-	-		
		K	2094	1039	1823	833	1	:	42	28	2	:	-	-		
		M+K	5362	3793	4087	2678	172	157	282	238	219	195	-	-		
1439	VÅGSØY	M	410	364	118	94	105	98	56	49	39	37	-	-		
		K	176	95	117	51	-	-	7	4	-	-	-	-		
		M+K	586	459	235	145	105	98	63	53	39	37	-	-		
1441	SELJE	M	355	306	211	171	61	56	16	16	35	31	-	-		
		K	247	110	231	99	1	:	3	2	-	-	-	-		
		M+K	602	416	442	270	62	:	19	18	35	31	-	-		
1443	EID	M	580	488	430	352	3	1	38	35	32	28	-	-		
		K	400	218	358	183	-	-	4	3	-	-	-	-		
		M+K	980	706	788	535	3	1	42	38	32	28	-	-		
1445	GLOPPEN	M	891	760	708	592	1	:	56	51	52	:	-	-		
		K	553	272	493	223	-	-	13	11	1	:	-	-		
		M+K	1444	1032	1201	815	1	:	69	62	53	48	-	-		
1448	STRYN	M	1032	836	797	636	1	:	74	59	59	:	-	-		
		K	718	344	624	277	-	-	15	8	1	:	-	-		
		M+K	1750	1180	1421	913	1	:	89	67	60	51	-	-		

1) OMFATTER OGSÅ FAMILIEMEDLEMMER UTEN FAST LØNN I FAMILIEBEDRIFT.

FORRETNINGS- VIRKSOMHET		SJØ- TRANSPORT		ANNEN SAMFERDSEL		OFFENTLIG AD- MINISTRASJON OG FORSVAR		OFFENTLIG OG PRIVAT TJENESTEYTING		PERSONLIG TJENESTE- YTING		UOPPGITT		NR.
AV DISSE MED I ALT	MINST 1000 AR- BEIDS- TIMER	AV DISSE MED I ALT	MINST 1000 AR- BEIDS- TIMER	AV DISSE MED I ALT	MINST 1000 AR- BEIDS- TIMER	AV DISSE MED I ALT	MINST 1000 AR- BEIDS- TIMER	AV DISSE MED I ALT	MINST 1000 AR- BEIDS- TIMER	AV DISSE MED I ALT	MINST 1000 AR- BEIDS- TIMER	AV DISSE MED I ALT	MINST 1000 AR- BEIDS- TIMER	
88	82	9	9	50	:	-	-	18	17	8	8	-	-	336
48	34	1	:	2	:	-	-	6	5	13	10	-	-	
136	116	10	:	52	47	-	-	24	22	21	18	-	-	
25	22	4	4	17	:	-	-	2	:	2	:	-	-	1429
13	9	-	-	1	:	-	-	1	:	4	3	-	-	
38	31	4	4	18	17	-	-	3	:	6	:	-	-	
16	15	-	-	10	10	-	-	1	:	-	-	-	-	1430
8	5	-	-	-	-	-	-	1	:	3	2	-	-	
24	20	-	-	10	10	-	-	2	:	3	2	-	-	
7	7	-	-	3	2	-	-	2	:	2	:	-	-	1431
1	:	-	-	-	-	-	-	1	:	1	:	-	-	
8	:	-	-	3	2	-	-	3	2	3	2	-	-	
31	29	2	:	16	:	-	-	12	12	4	4	-	-	1432
22	16	1	:	1	:	-	-	2	:	4	4	-	-	
53	45	3	:	17	14	-	-	14	:	8	8	-	-	
9	9	3	:	4	4	-	-	1	:	-	-	-	-	1433
4	:	-	-	-	-	-	-	1	:	1	:	-	-	
13	:	3	:	4	4	-	-	2	:	1	:	-	-	
106	101	34	29	36	:	-	-	14	14	16	14	-	-	337
57	39	2	:	-	-	-	-	8	4	20	10	-	-	
163	140	36	:	36	:	-	-	22	18	36	24	-	-	
63	61	21	18	16	15	-	-	10	:	13	:	-	-	1401
32	23	-	-	-	-	-	-	7	:	11	:	-	-	
95	84	21	18	16	15	-	-	17	13	24	18	-	-	
19	17	6	4	10	9	-	-	2	:	1	:	-	-	1428
11	10	-	-	-	-	-	-	1	:	4	:	-	-	
30	27	6	4	10	9	-	-	3	:	5	3	-	-	
24	23	7	7	10	10	-	-	2	:	2	:	-	-	1438
14	6	2	:	-	-	-	-	-	-	5	:	-	-	
38	29	9	:	10	10	-	-	2	:	7	3	-	-	
197	184	23	20	81	77	-	-	34	30	41	37	-	-	338
135	104	-	-	7	6	-	-	14	8	70	59	-	-	
332	288	23	20	83	83	-	-	48	38	111	96	-	-	
55	52	13	12	10	:	-	-	6	6	8	:	-	-	1439
34	25	-	-	1	:	-	-	5	:	12	:	-	-	
89	77	13	12	11	:	-	-	11	:	20	16	-	-	
19	19	2	:	8	8	-	-	2	:	1	:	-	-	1441
4	3	-	-	1	:	-	-	-	-	7	6	-	-	
23	22	2	:	9	:	-	-	2	:	8	:	-	-	
37	34	3	:	26	25	-	-	6	:	5	5	-	-	1443
29	24	-	-	-	-	-	-	1	:	8	:	-	-	
66	58	3	:	26	25	-	-	7	6	13	:	-	-	
36	32	3	3	16	14	-	-	8	8	11	11	-	-	1445
25	22	-	-	4	:	-	-	5	2	12	10	-	-	
61	54	3	3	20	:	-	-	13	10	23	21	-	-	
50	47	2	:	21	:	-	-	12	8	16	14	-	-	1448
43	30	-	-	1	:	-	-	3	2	31	25	-	-	
93	77	2	:	22	21	-	-	15	10	47	39	-	-	

1)
TABELL 19. ANSATTE OG SELVSTENDIGE 16 ÅR OG OVER MED MINST 100 ARBEIDSTIMER, ETTER KJØNN, NÆRING OG
BOSTEDSKOMMUNE, 1970

HANDELSDISTRIKT	KOMMUNE	KJØNN	ANSATTE OG SELVSTENDIGE		JORDBRUK OG SKOG- BRUK M.V.		FISKE M.V. OG HVAL- FANGST		BERGVERKS- DRIFT M.V. OG INDUSTRI		BYGGE- OG ANLEGG- VIRKSOMHET		KRAFT- OG VANNFOR- SYNING M.V.	
			I ALT	AV DISSE MED MINST 1000 AR- BEIDS- TIMER	I ALT	AV DISSE MED MINST 1000 AR- BEIDS- TIMER	I ALT	AV DISSE MED MINST 1000 AR- BEIDS- TIMER	I ALT	AV DISSE MED MINST 1000 AR- BEIDS- TIMER	I ALT	AV DISSE MED MINST 1000 AR- BEIDS- TIMER	I ALT	AV DISSE MED MINST 1000 AR- BEIDS- TIMER
	HELE FYLKET	M	29881	26555	8221	6801	1584	1457	7334	6724	4099	3750	375	344
		K	15467	8742	6715	2655	6	3	1598	1114	160	117	30	28
		M+K	45348	35297	14936	9456	1590	1460	8932	7838	4259	3867	405	372
334	YTRE SOGN H.D.	M	3272	2911	855	708	326	:	860	792	337	307	36	:
		K	1554	821	716	259	3	:	98	55	4	3	2	:
		M+K	4826	3732	1571	967	329	293	958	847	341	310	38	37
1411	GULEN	M	785	694	323	269	81	76	51	44	88	82	8	8
		K	392	229	260	135	-	-	8	5	-	-	-	-
		M+K	1177	923	583	404	81	76	59	49	88	82	8	8
1412	SOLUND	M	453	389	66	50	222	:	10	8	22	17	1	:
		K	156	60	72	16	3	:	13	2	-	-	1	:
		M+K	609	449	138	66	225	200	23	10	22	17	2	:
1413	HYLLESTAD	M	540	480	214	173	14	11	113	109	65	62	4	4
		K	276	114	191	52	-	-	15	9	-	-	1	:
		M+K	816	594	405	225	14	11	128	118	65	62	5	:
1416	HØYANGER	M	1494	1348	252	216	9	6	686	631	162	146	23	22
		K	730	418	193	56	-	-	62	39	4	3	-	-
		M+K	2224	1766	445	272	9	6	748	670	166	149	23	22
335	INDRE SOGN H.D.	M	8854	8019	2224	1894	26	17	2635	2478	1465	1349	156	146
		K	4342	2533	1722	712	-	-	314	237	102	78	12	11
		M+K	13196	10552	3946	2606	26	17	2949	2715	1567	1427	168	157
1417	VIK	M	841	739	278	220	3	:	135	128	209	194	23	23
		K	459	282	231	115	-	-	22	17	24	16	5	5
		M+K	1300	1021	509	335	3	:	157	145	233	210	28	28
1418	BALESTRAND	M	557	476	236	190	10	8	58	54	70	64	6	5
		K	389	199	195	69	-	-	13	7	4	3	-	-
		M+K	946	675	431	259	10	8	71	61	74	67	6	5
1419	LEIKANGER	M	819	716	278	237	1	:	132	123	94	79	13	12
		K	440	238	177	56	-	-	37	27	1	:	-	-
		M+K	1259	954	455	293	1	:	169	150	95	:	13	12
1420	SOGNDAL	M	1312	1167	362	305	7	2	258	235	208	181	11	11
		K	768	450	290	118	-	-	64	51	4	3	2	:
		M+K	2080	1617	652	423	7	2	322	286	212	184	13	:
1421	AURLAND	M	800	715	140	113	-	-	70	63	321	299	27	:
		K	332	191	120	55	-	-	10	3	32	26	2	:
		M+K	1132	906	260	168	-	-	80	66	353	325	29	26
1422	LÆRDAL	M	597	544	210	184	1	:	54	52	123	116	12	:
		K	370	226	151	70	-	-	5	4	2	:	-	-
		M+K	967	770	361	254	1	:	59	56	125	:	12	:
1424	BRDAL	M	2515	2364	47	42	1	:	1795	1701	223	210	19	19
		K	774	507	29	17	-	-	150	117	30	23	1	:
		M+K	3289	2871	76	59	1	:	1945	1818	253	233	20	:
1426	LUSTER	M	1413	1298	673	603	3	2	133	122	217	206	45	44
		K	810	440	529	212	-	-	13	11	5	5	2	:
		M+K	2223	1738	1202	815	3	2	146	133	222	211	47	:

KILDE : FOLKE- OG BOLIGTELLING 1. NOVEMBER 1970.

1) OMFATTER OGSÅ FAMILIEMEDLEMMER UTEN FAST LØNN I FAMILIEBEDRIFT.

FORRETNINGS- VIRKSOMHET		SJØ- TRANSPORT		ANNEN SAMFERDSEL		OFFENTLIG AD- MINISTRASJON OG FORSVAR		OFFENTLIG OG PRIVAT TJENESTETYING		PERSONLIG TJENESTE- YTING		UOPPGITT		NR.
I ALT	AV DISSE MED MINST 1000 AR- BEIDS- TIMER	I ALT	AV DISSE MED MINST 1000 AR- BEIDS- TIMER	I ALT	AV DISSE MED MINST 1000 AR- BEIDS- TIMER	I ALT	AV DISSE MED MINST 1000 AR- BEIDS- TIMER	I ALT	AV DISSE MED MINST 1000 AR- BEIDS- TIMER	I ALT	AV DISSE MED MINST 1000 AR- BEIDS- TIMER	I ALT	AV DISSE MED MINST 1000 AR- BEIDS- TIMER	
1897	1740	1459	1334	1430	1349	1267	1084	1903	1732	285	222	27	18	
2015	1399	103	73	585	470	274	196	2375	1620	1589	1050	17	17	
3912	3139	1562	1407	2015	1819	1541	1280	4278	3352	1874	1272	44	35	
136	124	244	227	132	124	116	96	212	194	14	12	4	1	334
174	116	25	21	61	48	21	12	340	228	110	75	-	-	
310	240	269	248	193	172	137	108	552	422	124	87	4	1	
37	35	89	81	45	43	24	19	36	34	2	:	1	:	1411
25	16	8	6	21	19	8	5	40	27	22	16	-	-	
62	51	97	87	66	62	32	24	76	61	24	:	1	:	
15	11	55	52	12	11	16	:	28	24	5	:	1	:	1412
10	9	4	:	5	4	1	:	40	18	7	4	-	-	
25	20	59	:	17	15	17	12	68	42	12	:	1	:	
13	12	34	32	29	27	24	21	30	29	-	-	-	-	1413
17	13	2	:	9	8	-	-	23	17	18	:	-	-	
30	25	36	:	38	35	24	21	53	46	18	:	-	-	
71	66	66	62	46	43	52	:	118	107	7	:	2	-	1416
122	78	11	9	26	17	12	:	237	166	63	:	-	-	
193	144	77	71	72	60	64	51	355	273	70	48	2	-	
496	457	234	213	472	450	453	396	568	524	119	90	6	5	335
606	421	20	12	153	122	134	105	657	446	612	379	10	10	
1102	878	254	225	625	572	587	501	1225	970	731	469	16	15	
48	43	29	26	30	30	28	:	51	46	7	7	-	-	1417
56	39	2	:	15	13	7	:	59	43	38	27	-	-	
104	82	31	:	45	43	35	26	110	89	45	34	-	-	
33	31	36	33	20	18	25	24	34	30	28	18	1	1	1418
42	29	3	1	11	9	4	3	48	40	63	32	6	6	
75	60	39	34	31	27	29	27	82	70	91	50	7	7	
55	47	34	:	26	25	131	117	42	40	12	7	1	-	1419
52	30	2	:	13	10	51	43	57	39	50	31	-	-	
107	77	36	29	39	35	182	160	99	79	62	38	1	-	
123	117	32	29	98	94	68	60	120	114	25	19	-	-	1420
137	101	4	:	31	24	13	10	96	60	127	80	-	-	
260	218	36	:	129	118	81	70	216	174	152	99	-	-	
31	28	13	:	114	107	29	23	46	39	9	7	-	-	1421
43	26	1	:	15	11	5	2	39	27	65	39	-	-	
74	54	14	12	129	118	34	25	85	66	74	46	-	-	
46	44	9	9	63	62	23	:	43	38	13	10	-	-	1422
37	25	1	:	31	25	4	:	84	64	54	31	1	1	
83	69	10	:	94	87	27	24	127	102	67	41	1	1	
95	88	68	:	47	45	102	90	104	92	11	10	3	3	1424
174	121	6	:	20	15	29	19	172	89	160	97	3	3	
269	209	74	69	67	60	131	109	276	181	171	107	6	6	
65	59	13	13	74	69	47	42	128	125	14	12	1	1	1426
65	50	1	:	17	15	21	18	102	84	55	42	-	-	
130	109	14	:	91	84	68	60	230	209	69	54	1	1	

1)
 TABELL 19 FORTS. ANSATTE OG SELVSTENDIGE 16 ÅR OG OVER MED MINST 100 ARBEIDSTIMER, ETTER KJØNN, NÆRING OG ROSTEDSKOMMUNE, 1970

HANDELSDISTRIKT	KOMMUNE	KJØNN	ANSATTE OG SELVSTENDIGE		JORDBRUK OG SKOGBRUK M.V.		FISKE M.V. OG KVALFANGST		BERGVERKS-DRIFT M.V. OG INDUSTRI		BYGGE- OG ANLEGGSVIRKSOMHET		KRAFT- OG VANNFORSYNING M.V.	
			I	ALT	I	ALT	I	ALT	I	ALT	I	ALT	I	ALT
			AV DISSE MED	AV DISSE MED	AV DISSE MED	AV DISSE MED	AV DISSE MED	AV DISSE MED	AV DISSE MED	AV DISSE MED	AV DISSE MED	AV DISSE MED	AV DISSE MED	AV DISSE MED
			1000	1000	1000	1000	1000	1000	1000	1000	1000	1000	1000	1000
			AR-	AR-	AR-	AR-	AR-	AR-	AR-	AR-	AR-	AR-	AR-	AR-
			BEIDS-	BEIDS-	BEIDS-	BEIDS-	BEIDS-	BEIDS-	BEIDS-	BEIDS-	BEIDS-	BEIDS-	BEIDS-	BEIDS-
			TIMER	TIMER	TIMER	TIMER	TIMER	TIMER	TIMER	TIMER	TIMER	TIMER	TIMER	TIMER
336	FØRDE H.D.	M	4693	4132	1810	1492	12	10	813	743	728	665	46	42
		K	2774	1433	1484	483	-	-	261	202	16	12	6	5
		M+K	7467	5565	3294	1975	12	10	1074	945	744	677	52	47
1429	FJALEP	M	1111	965	364	281	3	3	363	337	103	93	6	6
		K	617	341	339	123	-	-	107	89	3	2	1	:
		M+K	1728	1306	703	404	3	3	470	426	106	95	7	:
1430	GAULAP	M	753	666	378	321	1	:	85	80	138	120	7	6
		K	443	202	316	106	-	-	6	4	3	3	1	:
		M+K	1196	868	694	427	1	:	91	84	141	123	8	:
1431	JØLSTER	M	797	685	431	356	-	-	72	63	127	118	8	7
		K	478	228	315	112	-	-	38	23	-	-	1	:
		M+K	1275	913	746	468	-	-	110	86	127	118	9	:
1432	FØRDE	M	1392	1245	360	304	3	:	236	211	236	217	19	18
		K	888	515	288	79	-	-	97	74	6	6	3	:
		M+K	2280	1760	648	383	3	:	333	285	242	223	22	:
1433	NAUSTDAL	M	640	571	277	230	5	4	57	52	124	117	6	5
		K	348	147	226	63	-	-	13	12	4	1	-	-
		M+K	988	718	503	293	5	4	70	64	128	118	6	5
337	FLORØ H.D.	M	5071	4494	968	777	603	:	1342	1221	627	:	61	:
		K	2356	1270	924	333	1	:	186	114	24	:	4	:
		M+K	7427	5764	1892	1110	604	564	1528	1335	651	595	65	55
1401	FLORA	M	2365	2089	380	306	155	135	653	602	296	273	31	:
		K	1185	724	336	161	-	-	47	27	9	5	4	:
		M+K	3550	2813	716	467	155	135	700	629	305	278	35	30
1428	ASKVOLL	M	1084	973	319	270	180	:	190	170	111	:	11	9
		K	517	297	250	101	1	:	91	63	1	:	-	-
		M+K	1601	1270	569	371	181	170	281	233	112	104	11	9
1438	BREMANGER	M	1622	1432	269	201	268	259	499	449	220	202	19	16
		K	654	249	338	71	-	-	48	24	14	11	-	-
		M+K	2276	1681	607	272	268	259	547	473	234	213	19	16
338	NORDFJORD H.D.	M	7991	6999	2364	1930	617	:	1684	1490	942	:	76	70
		K	4441	2685	1869	868	2	:	739	506	14	:	6	6
		M+K	12432	9684	4233	2798	619	576	2423	1996	956	858	82	76
1439	VÅRGSØY	M	1846	1639	127	102	379	356	503	424	183	167	11	9
		K	788	477	118	51	-	-	209	113	5	1	1	:
		M+K	2634	2116	245	153	379	356	712	537	188	168	12	:
1441	SELJE	M	995	891	217	175	220	:	183	164	109	103	7	7
		K	471	272	234	100	2	:	98	71	-	-	-	-
		M+K	1466	1163	451	275	222	204	281	235	109	103	7	7
1443	EID	M	1332	1165	449	364	10	8	265	244	186	164	8	8
		K	809	523	363	187	-	-	73	54	-	-	1	:
		M+K	2141	1688	812	551	10	8	338	298	186	164	9	:
1445	GLOPPEN	M	1714	1509	747	627	3	3	268	246	204	184	37	35
		K	1041	644	512	241	-	-	142	115	7	4	4	4
		M+K	2755	2153	1259	868	3	3	410	361	211	188	41	39
1448	STRYN	M	2104	1795	824	662	5	5	465	412	260	:	13	11
		K	1332	769	642	289	-	-	217	153	2	:	-	-
		M+K	3436	2564	1466	951	5	5	682	565	262	235	13	11

1) OMFATTER OGSÅ FAMILIEMEDLEMMER UTEN FAST LØNN I FAMILIEBEDRIFT.

FORRETNINGS- VIRKSOMHET		SJØ- TRANSPORT		ANNEN SAMFERDSEL		OFFENTLIG AD- MINISTRASJON OG FORSVAR		OFFENTLIG OG PRIVAT TJENESTEYTING		PERSONLIG TJENESTE- YTING		UOPPGITT		NR.
I	AV DISSE MED MINST 1000 AR- BEIDS- TIMER	I	AV DISSE MED MINST 1000 AR- BEIDS- TIMER	I	AV DISSE MED MINST 1000 AR- BEIDS- TIMER	I	AV DISSE MED MINST 1000 AR- BEIDS- TIMER	I	AV DISSE MED MINST 1000 AR- BEIDS- TIMER	I	AV DISSE MED MINST 1000 AR- BEIDS- TIMER	I	AV DISSE MED MINST 1000 AR- BEIDS- TIMER	
347	319	134	125	269	250	201	185	288	266	36	29	9	6	336
289	215	13	9	106	86	42	32	315	223	241	165	1	1	
636	534	147	134	375	336	243	217	603	489	277	194	10	7	
53	49	60	54	45	42	42	37	67	60	4	3	1	-	1429
48	37	7	:	18	17	4	2	56	41	34	24	-	-	
101	86	67	:	63	59	46	39	123	101	38	27	1	-	
35	34	12	12	39	38	18	18	37	34	3	:	-	-	1430
31	22	-	-	10	9	6	3	47	38	23	:	-	-	
66	56	12	12	49	47	24	21	84	72	26	18	-	-	
46	36	9	9	38	35	24	23	34	32	4	4	4	2	1431
29	26	3	:	14	11	3	2	46	36	28	16	1	1	
75	62	12	:	52	46	27	25	80	68	32	20	5	3	
171	159	22	:	105	95	96	87	116	107	24	20	4	4	1432
151	115	2	:	56	41	26	22	125	77	134	96	-	-	
322	274	24	23	161	136	122	109	241	184	158	116	4	4	
42	41	31	:	42	40	21	20	34	33	1	:	-	-	1433
30	15	1	:	8	8	3	3	41	31	22	:	-	-	
72	56	32	30	50	48	24	23	75	64	23	13	-	-	
330	299	456	413	159	150	178	146	315	273	30	23	2	-	337
373	239	27	16	97	76	32	17	472	311	215	141	1	1	
703	538	483	429	256	226	210	163	787	584	245	164	3	1	
227	205	246	:	81	76	88	70	189	164	18	:	1	-	1401
237	149	19	:	56	45	16	10	332	228	129	:	-	-	
464	354	265	230	137	121	104	80	521	392	147	97	1	-	
48	45	103	:	33	31	35	32	51	45	2	:	1	-	1428
53	45	1	:	23	19	8	3	60	43	29	:	-	-	
101	90	104	98	56	50	43	35	111	88	31	22	1	-	
55	49	107	97	45	43	55	44	75	64	10	8	-	-	1438
83	45	7	4	18	12	8	4	80	40	57	37	1	1	
138	94	114	101	63	55	63	48	155	104	67	45	1	1	
588	541	391	356	398	375	319	261	520	475	86	68	6	6	338
573	408	18	15	168	138	45	30	591	412	411	290	5	5	
1161	949	409	371	566	513	364	291	1111	887	497	358	11	11	
169	156	210	191	51	50	73	63	126	109	13	11	1	1	1439
182	118	5	:	38	34	10	5	136	92	84	57	-	-	
351	274	215	:	89	84	83	68	262	201	97	68	1	1	
58	56	73	67	42	40	33	28	47	43	5	:	1	1	1441
33	25	1	:	14	10	4	3	61	42	24	20	-	-	
91	81	74	:	56	50	37	31	108	85	29	:	1	1	
115	103	31	28	87	83	69	56	103	99	9	8	-	-	1443
109	80	3	:	36	26	6	5	144	110	73	57	1	1	
224	183	34	:	123	109	75	61	247	209	82	65	1	1	
114	107	51	48	71	65	74	58	122	116	19	16	4	4	1445
112	91	7	6	32	30	8	7	134	92	81	52	2	2	
226	198	58	54	103	95	82	65	256	208	100	68	6	6	
132	119	26	22	147	137	70	56	122	108	40	:	-	-	1448
137	94	2	:	48	38	17	10	116	76	149	104	2	2	
269	213	28	:	195	175	87	66	238	184	189	:	2	2	

TABELL 20. PERSONER 16 ÅR OG OVER I ARBEID, ETTER BOSTEDS- OG ARBEIDSSTEDSKOMMUNE 1. NOVEMBER 1970

	BOSTED															
	1401 FLORA	1411 GULEN	1412 SOL- UND	1413 HYL- LE- STAD	1416 HØY- ANGER	1417 VIK	1418 BALE- STRAND	1419 LEIK- ANGER	1420 SOGN- DAL	1421 AUR- LAND	1422 LÆR- DAL	1424 ØRDAL	1426 LUS- TER	1428 ASK- VOLL	1429 FJA- LER	1430 GAU- LAR
1401 FLORA	2886	-	1	1	-	-	-	-	-	-	-	-	-	2	1	1
1411 GULEN	-	921	-	1	2	1	-	-	-	-	-	-	-	-	-	-
1412 SOLUND	-	-	455	1	-	1	-	-	-	-	-	-	-	-	-	-
1413 HYLLESTAD	-	1	-	698	4	-	-	1	-	-	-	-	-	5	2	2
1416 HØYANGER	3	8	-	10	1923	1	3	-	-	-	-	-	4	2	3	31
1417 VIK	1	6	-	2	2	1189	5	9	3	1	2	1	4	-	3	5
1418 BALESTRAND	-	1	-	-	7	-	803	3	-	-	-	2	-	1	2	2
1419 LEIKANGER	-	1	-	-	3	3	2	1043	46	-	-	-	4	-	-	-
1420 SOGDAL	1	-	-	2	3	1	1	21	1765	2	12	3	39	-	2	-
1421 AURLAND	3	-	4	-	6	4	2	11	14	1003	6	9	20	10	12	3
1422 LÆRDAL	-	-	-	-	-	-	-	-	2	-	848	1	2	-	1	1
1424 ØRDAL	3	-	-	-	5	2	6	12	36	6	24	2982	90	2	1	2
1426 LUSTER	-	-	-	-	1	-	1	3	3	-	-	-	1902	2	-	-
1428 ASKVOLL	-	-	-	5	-	-	-	-	1	-	-	-	-	1184	33	1
1429 FJALER	1	-	-	2	2	-	-	3	-	-	-	-	-	47	1434	1
1430 GAULAR	-	1	-	1	-	-	-	-	1	-	-	-	-	-	1	975
1431 JØLSTER	2	-	-	1	1	-	-	-	-	-	-	-	-	1	-	-
1432 FØRDE	9	-	-	-	1	1	2	-	1	-	-	1	2	1	3	40
1433 NAUSTDAL	6	-	-	-	-	-	-	-	-	-	-	-	-	1	-	-
1438 BREMANGER	46	-	-	1	1	-	-	-	-	-	-	-	-	2	2	3
1439 VÆGSØY	3	-	-	-	-	-	-	-	-	-	-	-	-	3	2	-
1441 SELJE	-	-	-	-	-	-	-	-	-	-	-	-	-	-	-	-
1443 EID	-	-	-	-	-	-	-	-	-	-	-	-	-	-	-	-
1445 GLOPPEN	-	1	-	-	-	-	-	-	-	-	-	1	-	-	-	-
1448 STRYN	-	-	-	-	-	-	-	1	-	-	-	-	-	-	-	1
FYLKET I ALT	2964	940	460	725	1961	1203	825	1107	1872	1012	894	2998	2063	1264	1501	1068
I ANDRE FYLKER I ALT AV DETTE:	36	29	14	11	13	5	15	13	16	24	12	23	16	23	23	4
123 OSLO H.D.	1	1	-	-	1	-	1	-	5	5	4	6	5	1	3	-
331 BERGEN H.D.	11	23	14	9	5	2	2	3	6	1	2	7	1	11	12	2
332 VOSS H.D.	-	1	-	-	-	-	-	5	1	12	-	-	-	-	-	-
341 ULSTEINVIK H.D.	1	-	-	-	-	1	-	-	-	-	-	-	-	-	-	1
344 ÅLESUND H.D.	4	-	-	-	-	-	-	-	-	-	-	-	-	-	1	-
ARBEIDSSST. I BARE EN KOMMUNE I ALT AV DISSE:	3000	969	474	736	1974	1208	840	1120	1888	1036	906	3021	2084	1287	1524	1072
UTPENDLERE	114	48	19	38	51	19	37	77	123	33	58	39	182	103	90	97
ANNET ARBEIDSSSTED	327	142	95	56	101	35	45	48	49	20	17	60	51	239	87	70
YRKESAKTIVE I ARBEID I ALT	3327	1111	569	792	2075	1243	885	1168	1937	1056	923	3081	2135	1526	1611	1142

KILDE : FOLKE- OG BOLIGTELLING 1. NOVEMBER 1970.

										I ANDRE FYLKER					YRKESAKTIVE				
										AV DETTE HANDELSDISTRIKTENE									
1431	1432	1433	1438	1439	1441	1443	1445	1448		I	I	123	331	332	341	344	I	AV	NR.
JØL- STER	FØRDE	NAUST- DAL	BREM- ANGER	VÅGS- ØY	SELJE	EID	GLOP- PEN	STRYN		ALT	ALT	OSLO	BER- GEN	VOSS	UL- STEIN- VIK	RLE- SUND	ALT	DISSE INN- PEND- LERE	
3	1	5	14	1	2	2	1	-	2921	26	2	6	-	2	1	2947	61	1401	
-	-	-	-	-	-	-	-	1	926	7	-	3	-	-	-	933	12	1411	
-	-	-	-	-	-	-	-	-	457	5	1	1	-	-	-	462	7	1412	
2	-	3	-	-	-	-	-	-	718	1	1	-	-	-	-	719	21	1413	
3	2	6	-	-	-	-	-	-	1999	28	1	3	-	-	-	2027	104	1416	
4	1	1	-	-	-	-	-	1	1240	20	-	1	3	1	-	1260	71	1417	
-	-	-	-	-	-	-	-	-	822	10	-	2	1	-	-	832	29	1418	
-	-	-	-	-	-	-	-	-	1102	6	-	2	2	-	-	1108	65	1419	
-	1	-	-	-	-	-	-	-	1853	33	1	5	1	-	1	1886	121	1420	
3	2	5	7	2	1	1	-	3	1131	202	1	24	32	-	4	1333	330	1421	
1	-	2	-	-	-	-	-	-	858	26	3	2	1	-	-	884	36	1422	
3	4	4	1	1	-	1	-	-	3185	178	7	6	2	5	1	3363	381	1424	
-	-	-	-	-	-	-	-	-	1912	13	-	1	-	-	1	1925	23	1426	
-	-	7	-	-	-	-	-	-	1231	4	-	1	-	-	1	1235	51	1428	
-	1	2	-	-	-	-	-	-	1493	4	1	1	-	-	-	1497	63	1429	
2	2	-	-	-	-	-	-	-	983	2	-	-	-	-	-	985	10	1430	
998	2	-	2	1	-	-	1	-	1009	2	-	-	-	-	-	1011	13	1431	
97	2068	94	8	-	-	-	7	4	2339	13	-	5	-	-	-	2352	284	1432	
-	4	759	-	-	-	-	-	-	770	1	-	-	-	-	-	771	12	1433	
6	4	14	1774	10	1	13	5	5	1887	33	5	4	-	-	1	1920	146	1438	
-	-	-	32	1909	73	12	1	1	2036	12	-	-	-	2	3	2048	139	1439	
-	-	-	-	3	1093	5	-	2	1103	3	-	-	-	1	-	1106	13	1441	
-	-	1	1	4	3	1801	12	5	1827	13	-	1	-	1	3	1840	39	1443	
2	-	-	-	1	7	16	2514	20	2562	4	1	-	-	-	-	2566	52	1445	
1	1	-	-	4	5	8	6	3092	3119	35	2	2	-	4	2	3154	62	1448	
1125	2093	903	1839	1936	1185	1859	2547	3134	39483	681	26	68	42	16	18	40164	2145		
10	10	10	15	30	57	33	18	24	484										
2	1	3	1	5	2	2	5	7	61									123	
2	3	2	8	10	-	5	4	1	146									331	
-	-	-	-	-	-	1	2	-	22									332	
-	-	-	-	-	33	8	1	2	47									341	
-	1	-	-	-	12	6	2	2	28									344	
1135	2103	913	1854	1966	1242	1892	2565	3158	39967										
137	35	154	80	57	149	91	51	66	1948										
48	78	53	287	470	157	103	67	72	2777										
1183	2181	966	2141	2436	1399	1995	2632	3230	42744										

TABELL 21. PERSONER 16-69 ÅR ETTER KJØNN, HØYESTE UTDANNING OG KOMMUNE. 1970

HANDELSDISTRIKT	KOMMUNE	KJØNN	I ALT	UNGDOMS- SKOLENIVÅ 7-9 ÅR		GYMNAS- NIVÅ I 10 ÅR	GYMNAS- NIVÅ II OG III 11-12 ÅR	UNIVERSI- TETS- OG HØGSKOLE- NIVÅ I 13-14 ÅR	UNIVERSI- TETS- OG HØGSKOLE- NIVÅ II, III OG FORSKER- NIVÅ OVER 14 ÅR	UOPP- GITT ELLER INGEN UT- DANNING
				I ALT	AV DISSE MED 7- ÅRIG FOLKE- SKOLE					
HELE FYLKET		M	32806	22836	11767	5419	2597	1013	816	125
		K	29911	23612	11484	3889	1388	712	198	112
		M+K	62717	46448	23251	9308	3985	1725	1014	237
334 YTRE SOGN H.D.		M	3693	2693	1506	549	269	104	71	7
		K	3355	2774	1448	336	155	72	14	4
		M+K	7048	5467	2954	885	424	176	85	11
1411 GULEN		M	900	687	387	137	52	10	13	1
		K	804	681	360	76	30	14	1	2
		M+K	1704	1368	747	213	82	24	14	3
1412 SOLUND		M	481	403	237	39	18	13	3	5
		K	359	315	184	20	15	8	1	-
		M+K	840	718	421	59	33	21	4	5
1413 HYLLESTAD		M	562	439	208	72	32	13	6	-
		K	501	425	206	48	19	5	2	2
		M+K	1063	864	414	120	51	18	8	2
1416 HØYANGER		M	1750	1164	674	301	167	68	49	1
		K	1691	1353	698	192	91	45	10	-
		M+K	3441	2517	1372	493	258	113	59	1
335 INDRE SOGN H.D.		M	9720	6785	3494	1499	745	369	272	50
		K	8751	6903	3247	1114	408	223	67	36
		M+K	18471	13688	6741	2613	1153	592	339	86
1417 VIK		M	877	646	283	119	63	23	23	3
		K	841	699	281	75	38	17	7	5
		M+K	1718	1345	564	194	101	40	30	8
1418 BALESTRAND		M	565	339	166	139	52	15	20	-
		K	583	437	202	89	34	19	3	1
		M+K	1148	776	368	228	86	34	23	1
1419 LEIKANGER		M	888	553	264	152	92	48	42	1
		K	813	603	285	136	36	23	14	1
		M+K	1701	1156	549	288	128	71	56	2
1420 SOGDAL		M	1417	906	510	255	140	54	57	5
		K	1416	1059	489	224	73	38	17	5
		M+K	2833	1965	999	479	213	92	74	10
1421 AURLAND		M	851	565	285	183	50	27	23	3
		K	689	540	274	100	31	15	1	2
		M+K	1540	1105	559	283	81	42	24	5
1422 LÆRDAL		M	670	416	248	163	54	12	20	5
		K	681	495	252	113	46	19	3	5
		M+K	1351	911	500	276	100	31	23	10
1424 BRDAL		M	2692	1996	943	252	215	151	67	11
		K	2192	1765	776	236	98	65	17	11
		M+K	4884	3761	1719	488	313	216	84	22
1426 LUSTER		M	1760	1364	795	236	79	39	20	22
		K	1536	1305	688	141	52	27	5	6
		M+K	3296	2669	1483	377	131	66	25	28
336 FØRDE H.D.		M	5013	3362	1585	1002	356	135	149	9
		K	4616	3640	1645	613	198	106	44	15
		M+K	9629	7002	3230	1615	554	241	193	24
1429 FJALER		M	1203	891	411	152	97	35	26	2
		K	1037	873	450	91	41	16	8	8
		M+K	2240	1764	861	243	138	51	34	10
1430 GAULAR		M	849	597	301	154	53	18	23	4
		K	743	608	286	74	33	20	6	2
		M+K	1592	1205	587	228	86	38	29	6
1431 JØLSTER		M	828	595	355	174	39	11	9	-
		K	753	628	306	74	30	13	5	3
		M+K	1581	1223	661	248	69	24	14	3
1432 FØRDE		M	1478	806	371	398	135	63	74	2
		K	1499	1036	414	317	82	42	21	1
		M+K	2977	1842	785	715	217	105	95	3
1433 NAUSTDAL		M	655	473	147	124	32	8	17	1
		K	584	495	189	57	12	15	4	1
		M+K	1239	968	336	181	44	23	21	2

KILDE : FOLKE- OG BOLIGTELLING 1. NOVEMBER 1970.

TABELL 21 FORTS. PERSONER 16-69 ÅR ETTER KJØNN, HØYESTE UTDANNING OG KOMMUNE. 1970

HANDELSDISTRIKT	KJØNN	I ALT	UNGDOMS- SKOLENIVÅ 7-9 ÅR		GYMNAS- NIVÅ I	UNIVERSI- TETS- OG HØGSKOLE- NIVÅ II, III OG FORSKER- NIVÅ				UOPP- GITT ELLER INGEN UT- DANNING
			I ALT	AV DISSE MED 7- ÅRIG FOLKE- SKOLE		10 ÅR	11-12 ÅR	13-14 ÅR	OVER 14 ÅR	
337 FLORØ H.D.	M	5656	4101	2385	809	451	159	102	34	
	K	4986	3867	2156	719	224	126	19	31	
	M+K	10642	7968	4541	1528	675	285	121	65	
1401 FLORA	M	2661	1830	1038	385	276	86	52	32	
	K	2420	1762	952	413	132	71	14	28	
	M+K	5081	3592	1990	798	408	157	66	60	
1428 ASKVOLL	M	1166	912	509	140	72	21	20	1	
	K	994	845	474	97	31	17	3	1	
	M+K	2160	1757	983	237	103	38	23	2	
1438 BREMANGER	M	1829	1359	838	284	103	52	30	1	
	K	1572	1260	730	209	61	38	2	2	
	M+K	3401	2619	1568	493	164	90	32	3	
338 NORDFJORD H.D.	M	8724	5895	2797	1560	776	246	222	25	
	K	8203	6428	2988	1107	403	185	54	26	
	M+K	16927	12323	5785	2667	1179	431	276	51	
1439 VRGSØY	M	2143	1515	838	294	233	61	30	10	
	K	1957	1575	909	255	72	38	7	10	
	M+K	4100	3090	1747	549	305	99	37	20	
1441 SELJE	M	1089	872	502	121	52	29	13	2	
	K	965	830	481	88	26	8	5	8	
	M+K	2054	1702	983	209	78	37	18	10	
1443 EID	M	1422	845	387	327	144	49	55	2	
	K	1360	1004	466	237	75	32	11	1	
	M+K	2782	1849	853	564	219	81	66	3	
1445 GLOPPEN	M	1828	1104	431	433	172	44	70	5	
	K	1750	1261	462	293	110	59	23	4	
	M+K	3578	2365	893	726	282	103	93	9	
1448 STRYN	M	2242	1559	639	385	175	63	54	6	
	K	2171	1758	670	234	120	48	8	3	
	M+K	4413	3317	1309	619	295	111	62	9	

TABELL 22. FAMILIER OG PERSONER, ETTER FAMILIETYPPE OG KOMMUNE. 1970

HANDELSDISTRIKT	I ALT			FAMILIER MED TO ELLER FLERE PERSONER						
	FAMI- LIER	PER- SONER	FAMI- LIER MED EN PERSON	I ALT		EKTEPAR UTEN UGIFTE BARN	EKTEPAR MED UGIFTE BARN		MOR ELLER FAR MED UGIFTE BARN	
				FAMI- LIER	PER- SONER		FAMI- LIER	PER- SONER	FAMI- LIER	PER- SONER
HELE FYLKET	38334	100761	14247	24087	86514	6122	15772	68596	2193	5674
334 YTRE SOGN H.D.	4573	11375	1747	2826	9628	888	1714	7279	224	573
1411 GULEN	1106	2842	403	703	2439	220	427	1855	56	144
1412 SOLUND	522	1311	202	320	1109	97	187	820	36	95
1413 HYLLESTAD	705	1806	262	443	1544	129	281	1205	33	81
1416 HØYANGER	2240	5416	880	1360	4536	442	819	3399	99	253
335 INDRE SOGN H.D.	11410	28982	4467	6943	24515	1764	4601	19540	578	1447
1417 VIK	1119	2801	466	653	2335	172	414	1830	67	161
1418 BALESTRAND	790	1865	332	458	1535	143	274	1140	41	107
1419 LEIKANGER	1089	2698	437	652	2261	192	418	1769	42	108
1420 SOGDAL	1685	4452	609	1076	3843	243	736	3111	97	246
1421 AUPLAND	1023	2372	482	541	1890	152	341	1474	48	112
1422 LERDAL	909	2135	403	506	1732	152	310	1317	44	111
1424 BRDAL	2547	7529	745	1802	6784	328	1383	5887	91	241
1426 LUSTER	2248	5130	993	1255	4137	382	725	3012	148	361
336 FØRDE H.D.	5998	15507	2379	3619	13128	896	2376	10412	347	924
1429 FJALER	1306	3562	441	865	3121	216	553	2425	96	264
1430 GAULAR	1050	2606	437	613	2169	171	378	1656	64	171
1431 JØLSTER	1050	2552	462	588	2090	159	377	1645	52	127
1432 FØRDE	1819	4731	742	1077	3989	231	749	3267	97	260
1433 NAUSTDAL	773	2056	297	476	1759	119	319	1419	38	102
337 FLORØ H.D.	6199	17173	2078	4121	15095	944	2775	12150	402	1057
1401 FLORA	3011	8119	1069	1942	7050	444	1305	5674	193	488
1428 ASKVOLL	1231	3480	396	835	3084	197	550	2441	88	249
1438 BREMANGER	1957	5574	613	1344	4961	303	920	4035	121	320
338 NORDFJORD H.D.	10154	27724	3576	6578	24148	1630	4306	19215	642	1673
1439 VRGSØY	2287	6752	650	1637	6102	356	1105	4924	176	466
1441 SELJE	1224	3392	413	811	2979	208	533	2383	70	180
1443 EID	1637	4485	542	1095	3943	286	709	3121	100	250
1445 GLOPPEN	2277	5833	945	1332	4888	345	859	3853	128	345
1448 STRYN	2729	7262	1026	1703	6236	435	1100	4934	168	432

KILDE : FOLKE- OG BOLIGTELLING 1. NOVEMBER 1970.

TABELL 23. PERSONER 16 ÅR OG OVER ETTER ALDER, EKTESKAPELIG STATUS, KJØNN OG KOMMUNE. BOLIGFREKVENSER FOR PERSONER 16 ÅR OG OVER INNEN ALDERSGRUPPER OG GRUPPER FOR EKTESKAPELIG STATUS OG KJØNN, FOR HVER KOMMUNE. 1970

HANDELSDISTRIKT KOMMUNE	ALDER							BOLIGFREKVENSER FOR ALDERSGRUPPEN								
	I ALT	16-19 ÅR	20-24 ÅR	25-29 ÅR	30-39 ÅR	40-49 ÅR	50-59 ÅR	I ALT	16-19 ÅR	20-24 ÅR	25-29 ÅR	30-39 ÅR	40-49 ÅR	50-59 ÅR	60-69 ÅR	70 ÅR OG OVER
PST.																
HELE FYLKET																
UGIFTE MENN	13572	3561	3232	1259	3707	1034	779	24,7	3,3	10,3	17,1	45,1	61,9	48,9		
UGIFTE KVINNER ..	9348	2995	1558	423	1649	1153	1570	22,7	6,3	21,4	29,6	29,8	39,6	33,2		
EKTEPAR	21894	--	--	--	--	--	--	93,6	--	--	--	--	--	--		
FØR GIFTE MENN ..	1893	--	10	27	308	356	1192	55,9	--	10,0	33,3	71,4	82,9	44,7		
FØR GIFTE KVINNER	4285	1	18	27	802	993	2444	60,8	--	44,4	48,1	84,8	74,9	47,5		
334 YTRE SOGN H.D.																
UGIFTE MENN	1500	361	332	134	426	136	111	22,3	1,4	7,2	11,9	39,2	55,9	41,4		
UGIFTE KVINNER ..	938	289	154	31	165	118	181	20,9	5,5	19,5	16,1	27,3	39,8	29,3		
EKTEPAR	2402	--	--	--	--	--	--	96,0	--	--	--	--	--	--		
FØR GIFTE MENN ..	247	--	--	3	36	44	164	59,9	--	--	33,3	66,7	84,1	52,4		
FØR GIFTE KVINNER	576	--	3	3	90	146	334	67,4	--	66,7	--	75,6	83,6	58,7		
1411 GULEN																
UGIFTE MENN	362	95	84	31	96	26	30	21,5	--	6,0	9,7	37,5	69,2	53,3		
UGIFTE KVINNER ..	200	66	29	7	37	25	36	19,0	3,0	20,7	--	21,6	40,0	33,3		
EKTEPAR	647	--	7	38	360	138	104	97,5	--	71,4	92,1	99,2	100,0	92,3		
FØR GIFTE MENN ..	66	--	--	--	8	13	45	60,6	--	--	--	75,0	69,2	55,6		
FØR GIFTE KVINNER	156	--	--	1	23	39	93	67,9	--	--	--	78,3	84,6	59,1		
1412 SOLUND																
UGIFTE MENN	237	61	51	15	75	25	10	20,3	--	7,8	6,7	34,7	52,0	40,0		
UGIFTE KVINNER ..	76	30	13	3	10	9	11	13,2	3,3	7,7	--	--	22,2	54,5		
EKTEPAR	284	--	4	16	161	62	41	88,4	--	25,0	50,0	91,9	93,5	87,8		
FØR GIFTE MENN ..	24	--	--	--	5	2	17	41,7	--	--	--	80,0	100,0	23,5		
FØR GIFTE KVINNER	88	--	--	--	13	21	54	55,7	--	--	--	84,6	71,4	42,6		
1413 HYLLESTAD																
UGIFTE MENN	223	49	47	28	68	17	14	26,9	2,0	2,1	10,7	54,4	52,9	64,3		
UGIFTE KVINNER ..	149	46	17	2	24	19	41	16,8	4,3	11,8	--	20,8	21,1	29,3		
EKTEPAR	410	--	9	32	221	79	69	93,4	--	77,8	78,1	97,3	98,7	84,1		
FØR GIFTE MENN ..	45	--	--	--	5	5	35	55,6	--	--	--	40,0	80,0	54,3		
FØR GIFTE KVINNER	74	--	--	1	13	12	48	58,1	--	--	--	69,2	91,7	47,9		
1416 HØYANGER																
UGIFTE MENN	678	156	150	60	187	68	57	21,8	2,6	9,3	15,0	36,4	52,9	29,8		
UGIFTE KVINNER ..	513	147	95	19	94	65	93	24,0	7,5	22,1	26,3	34,0	47,7	24,7		
EKTEPAR	1241	--	--	--	--	--	--	97,8	--	--	--	--	--	--		
FØR GIFTE MENN ..	112	--	--	3	18	24	67	65,2	--	--	33,3	66,7	91,7	56,7		
FØR GIFTE KVINNER	258	--	3	1	41	74	139	73,6	--	66,7	--	73,2	85,1	68,3		
335 INDRE SOGN H.D.																
UGIFTE MENN	4034	965	987	361	1089	365	267	29,7	6,0	16,2	25,5	48,2	61,4	51,7		
UGIFTE KVINNER ..	2727	849	461	132	483	330	472	25,9	6,0	24,7	39,4	32,5	42,7	43,5		
EKTEPAR	6365	5	221	523	3805	1129	682	95,7	20,0	74,2	89,7	97,9	98,5	90,9		
FØR GIFTE MENN ..	502	--	6	8	103	99	286	64,1	--	16,7	50,0	74,8	85,9	54,2		
FØR GIFTE KVINNER	1113	1	2	8	229	281	592	67,7	--	100,0	62,5	88,2	81,9	53,0		
1417 VIK																
UGIFTE MENN	382	91	79	38	119	25	30	26,4	4,4	13,9	15,8	36,1	72,0	63,3		
UGIFTE KVINNER ..	298	74	47	11	69	45	52	24,8	2,7	29,8	63,6	31,9	33,3	26,9		
EKTEPAR	586	--	15	43	358	82	88	97,4	--	93,3	88,4	99,2	98,8	94,3		
FØR GIFTE MENN ..	51	--	1	2	10	8	30	74,5	--	--	50,0	90,0	100,0	66,7		
FØR GIFTE KVINNER	135	--	--	1	18	36	80	65,9	--	--	--	66,7	83,3	58,8		
1418 BALESTRAND																
UGIFTE MENN	237	52	53	17	50	32	33	30,0	1,9	7,5	11,8	46,0	65,6	60,6		
UGIFTE KVINNER ..	230	56	42	11	43	30	48	30,0	16,1	23,8	45,5	18,6	40,0	52,1		
EKTEPAR	417	1	11	21	215	99	70	94,0	100,0	63,6	76,2	95,8	99,0	91,4		
FØR GIFTE MENN ..	43	--	--	--	3	10	30	55,8	--	--	--	66,7	90,0	43,3		
FØR GIFTE KVINNER	93	--	--	2	12	18	61	65,6	--	--	100,0	91,7	66,7	59,0		
1419 LEIKANGER																
UGIFTE MENN	359	99	102	21	79	34	24	25,1	1,0	6,9	19,0	51,9	79,4	41,7		
UGIFTE KVINNER ..	257	78	35	8	43	28	65	26,5	6,4	25,7	25,0	41,9	35,7	36,9		
EKTEPAR	610	--	15	40	358	125	72	96,9	--	80,0	92,5	98,0	99,2	93,1		
FØR GIFTE MENN ..	44	--	--	--	7	4	33	54,5	--	--	--	71,4	75,0	48,5		
FØR GIFTE KVINNER	125	--	--	--	27	22	76	64,0	--	--	--	85,2	77,3	52,6		
1420 SOGNDAL																
UGIFTE MENN	533	123	168	48	115	46	33	21,8	2,4	7,7	18,8	40,9	54,3	57,6		
UGIFTE KVINNER ..	478	146	93	24	77	60	78	33,5	19,2	31,2	50,0	40,3	48,3	39,7		
EKTEPAR	979	1	30	92	582	176	98	94,4	--	63,3	89,1	97,3	97,7	86,7		
FØR GIFTE MENN ..	66	--	1	--	12	16	37	63,6	--	--	--	75,0	81,3	54,1		
FØR GIFTE KVINNER	166	1	1	--	37	45	82	68,7	--	100,0	--	89,2	93,3	46,3		

KILDE : FOLKE- OG BOLIGTELLING 1. NOVEMBER 1970.

TABELL 23 FORTS. PERSONER 16 ÅR OG OVER ETTER ALDER, EKTESKAPELIG STATUS, KJØNN OG KOMMUNE. BOLIGFREKVENSER FOR PERSONER 16 ÅR OG OVER INNEN ALDERSGRUPPER OG GRUPPER FOR EKTESKAPELIG STATUS OG KJØNN, FOR HVER KOMMUNE. 1970

HANDELSDISTRIKT KOMMUNE	I ALT	ALDER						BOLIGFREKVENSER FOR ALDERSGRUPPEN								
		16-19	20-24	25-29	30-39	40-49	50-69	70 ÅR OG OVER	I ALT	16-19	20-24	25-29	30-39	40-49	50-69	70 ÅR OG OVER
		ÅR	ÅR	ÅR	ÅR	ÅR	ÅR	ÅR	ÅR	ÅR	ÅR	ÅR	ÅR	ÅR	ÅR	ÅR
		PST.														
1421 AURLAND																
UGIFTE MENN	402	71	111	55	115	32	18	39,1	8,5	28,8	40,0	50,4	81,3	72,2		
UGIFTE KVINNER ..	235	72	41	10	38	29	45	24,7	-	17,1	40,0	31,6	41,4	51,1		
EKTEPAR	493	-	19	43	275	88	68	95,7	-	68,4	83,7	98,2	98,9	97,1		
FØR GIFTE MENN ..	62	-	-	4	23	11	24	79,0	-	-	50,0	82,6	100,0	70,8		
FØR GIFTE KVINNER	105	-	-	1	22	25	57	75,2	-	-	100,0	81,8	80,0	70,2		
1422 LÆRDAL																
UGIFTE MENN	286	64	65	31	66	29	31	28,3	-	9,2	9,7	57,6	55,2	58,1		
UGIFTE KVINNER ..	258	74	46	12	46	29	51	28,3	1,4	32,6	58,3	30,4	58,6	37,3		
EKTEPAR	462	-	15	29	258	95	65	94,6	-	60,0	89,7	96,5	97,9	92,3		
FØR GIFTE MENN ..	47	-	-	-	7	4	36	63,8	-	-	71,4	100,0	58,3			
FØR GIFTE KVINNER	109	-	-	-	22	27	60	68,8	-	-	95,5	70,4	58,3			
1424 BRØDAL																
UGIFTE MENN	983	310	283	103	240	41	6	37,8	13,5	29,0	38,8	72,1	78,0	50,0		
UGIFTE KVINNER ..	442	225	94	31	49	18	25	18,1	2,7	23,4	38,7	42,9	44,4	44,0		
EKTEPAR	1711	3	101	203	1165	176	63	97,5	-	80,2	94,6	99,5	99,4	96,8		
FØR GIFTE MENN ..	72	-	4	2	23	21	22	65,3	-	25,0	50,0	82,6	85,7	36,4		
FØR GIFTE KVINNER	124	-	1	4	32	41	46	75,8	-	100,0	50,0	100,0	92,7	45,7		
1426 LUSTER																
UGIFTE MENN	852	155	126	48	305	126	92	24,5	0,6	4,0	12,5	33,4	46,8	39,1		
UGIFTE KVINNER ..	529	124	63	25	118	91	108	23,4	-	12,7	12,0	26,3	41,8	40,7		
EKTEPAR	1107	-	15	52	594	288	158	93,5	-	60,0	80,8	95,6	97,9	84,8		
FØR GIFTE MENN ..	117	-	-	-	18	25	74	58,1	-	-	-	50,0	77,0	54,1		
FØR GIFTE KVINNER	256	-	-	-	59	67	130	62,9	-	-	-	88,1	77,6	43,8		
336 FØRDE H.D.																
UGIFTE MENN	2170	543	502	207	639	165	114	25,3	2,0	6,8	14,0	49,0	64,2	50,0		
UGIFTE KVINNER ..	1645	467	271	82	330	206	289	21,5	6,9	21,0	29,3	27,3	34,5	27,7		
EKTEPAR	3272	1	86	252	1897	585	451	91,5	-	64,0	82,9	96,3	95,6	76,3		
FØR GIFTE MENN ..	314	-	1	4	38	62	209	52,2	-	-	25,0	68,4	80,6	41,6		
FØR GIFTE KVINNER	672	-	5	1	115	140	411	53,6	-	20,0	100,0	83,5	63,6	42,1		
1429 FJALER																
UGIFTE MENN	525	145	128	56	139	31	26	18,3	0,7	3,1	10,7	37,4	71,0	42,3		
UGIFTE KVINNER ..	294	105	55	15	55	27	37	14,6	3,8	3,6	-	29,1	40,7	27,0		
EKTEPAR	769	-	13	52	448	152	104	94,3	-	76,9	94,2	97,1	98,7	77,9		
FØR GIFTE MENN ..	83	-	-	2	10	20	51	54,2	-	-	-	70,0	85,0	41,2		
FØR GIFTE KVINNER	171	-	2	1	34	37	97	62,6	-	50,0	100,0	91,2	75,7	47,4		
1430 GAULAR																
UGIFTE MENN	382	94	75	35	129	32	17	25,7	-	2,7	5,7	47,3	65,6	70,6		
UGIFTE KVINNER ..	259	67	28	9	53	45	57	17,4	-	7,1	11,1	20,8	40,0	22,8		
EKTEPAR	549	1	14	27	307	111	89	93,4	-	71,4	70,4	97,1	95,5	89,9		
FØR GIFTE MENN ..	73	-	-	1	7	13	52	54,8	-	-	100,0	71,4	84,6	44,2		
FØR GIFTE KVINNER	149	-	1	-	18	28	102	51,0	-	-	-	88,9	50,0	45,1		
1431 JØLSTØR																
UGIFTE MENN	385	90	73	26	123	50	23	29,4	-	1,4	7,7	58,5	56,0	43,5		
UGIFTE KVINNER ..	309	50	28	12	93	55	71	19,4	2,0	10,7	16,7	17,2	25,5	33,8		
EKTEPAR	536	-	17	32	283	114	90	87,1	-	47,1	84,4	95,4	92,1	63,3		
FØR GIFTE MENN ..	51	-	-	-	6	9	36	45,1	-	-	-	66,7	66,7	36,1		
FØR GIFTE KVINNER	100	-	-	-	18	25	57	52,0	-	-	-	72,2	56,0	43,9		
1432 FØRDE																
UGIFTE MENN	590	151	152	58	162	38	29	30,8	6,0	17,8	29,3	53,1	73,7	51,7		
UGIFTE KVINNER ..	578	187	134	38	95	50	74	29,2	13,9	35,1	52,6	38,9	38,0	27,0		
EKTEPAR	980	-	33	114	606	127	100	92,1	-	66,7	84,2	96,9	97,6	74,0		
FØR GIFTE MENN ..	68	-	1	1	9	12	45	52,9	-	-	-	55,6	83,3	46,7		
FØR GIFTE KVINNER	159	-	2	-	37	33	87	53,5	-	-	-	78,4	66,7	39,1		
1433 NAUSTDAL																
UGIFTE MENN	288	63	74	32	86	14	19	21,2	1,6	-	6,3	48,8	50,0	47,4		
UGIFTE KVINNER ..	205	58	26	8	34	29	50	18,0	1,7	11,5	12,5	29,4	31,0	26,0		
EKTEPAR	438	-	9	27	253	81	68	88,1	-	55,6	66,7	93,7	91,4	76,5		
FØR GIFTE MENN ..	39	-	-	-	6	8	25	51,3	-	-	-	83,3	75,0	36,0		
FØR GIFTE KVINNER	93	-	-	-	8	17	68	43,0	-	-	-	87,5	64,7	32,4		
337 FLORØ H.D.																
UGIFTE MENN	2284	643	557	233	641	120	90	24,0	5,1	13,3	18,5	41,8	67,5	55,6		
UGIFTE KVINNER ..	1304	494	243	65	198	148	156	21,9	5,3	23,9	36,9	31,3	40,5	35,3		
EKTEPAR	3719	2	131	302	2255	626	403	93,7	-	67,2	83,8	96,6	97,8	87,6		
FØR GIFTE MENN ..	308	-	2	2	51	53	200	52,3	-	-	100,0	70,6	79,2	40,5		
FØR GIFTE KVINNER	737	-	3	6	155	185	388	61,9	-	66,7	33,3	85,2	73,0	47,7		

TABELL 23 FORTS. PERSONER 16 ÅR OG OVER ETTER ALDER, EKTESKAPELIG STATUS, KJØNN OG KOMMUNE. BOLIGFREKVENSER FOR PERSONER 16 ÅR OG OVER INNEN ALDERSGRUPPER OG GRUPPER FOR EKTESKAPELIG STATUS OG KJØNN, FOR HVER KOMMUNE. 1970

HANDELSDISTRIKT KOMMUNE	I ALT	ALDER						BOLIGFREKVENSER FOR ALDERSGRUPPEN							
		16-19	20-24	25-29	30-59	60-69	70 ÅR	I	16-19	20-24	25-29	30-59	60-69	70 ÅR	
		ÅR	ÅR	ÅR	ÅR	ÅR	OG OVER	ALT	ÅR	ÅR	ÅR	ÅR	ÅR	OG OVER	
		PST.													
1401 FLORA															
UGIFTE MENN	1051	294	259	100	294	59	45	24,3	4,4	11,2	18,0	43,2	72,9	55,6	
UGIFTE KVINNER ..	684	245	142	34	100	88	75	25,7	7,3	28,9	47,1	37,0	37,5	41,3	
EKTEPAR	1749	2	79	163	1057	279	169	93,5	-	65,8	84,0	97,4	97,1	87,0	
FØR GIFTE MENN ..	139	-	2	1	24	28	84	55,4	-	-	100,0	66,7	82,1	44,0	
FØR GIFTE KVINNER	323	-	2	3	70	78	170	66,9	-	50,0	66,7	84,3	82,1	52,9	
1428 ASKVOLL															
UGIFTE MENN	506	126	118	64	154	22	22	16,0	2,4	5,1	10,9	27,9	50,0	50,0	
UGIFTE KVINNER ..	259	93	35	14	55	21	41	18,9	2,2	11,4	21,4	25,5	66,7	29,3	
EKTEPAR	747	-	16	48	436	157	90	93,4	-	62,5	83,3	94,7	98,1	90,0	
FØR GIFTE MENN ..	67	-	-	-	7	11	49	53,7	-	-	-	85,7	81,8	42,9	
FØR GIFTE KVINNER	170	-	-	2	41	36	91	60,6	-	-	-	87,8	63,9	48,4	
1438 BREMANGER															
UGIFTE MENN	727	223	180	69	193	39	23	29,3	7,6	21,7	26,1	50,8	69,2	60,9	
UGIFTE KVINNER ..	361	156	66	17	43	39	40	16,6	3,8	19,7	29,4	25,6	33,3	30,0	
EKTEPAR	1223	-	36	91	762	190	144	94,1	-	72,2	83,5	96,7	98,4	86,8	
FØR GIFTE MENN ..	102	-	-	1	20	14	67	47,1	-	-	100,0	70,0	71,4	34,3	
FØR GIFTE KVINNER	244	-	1	1	44	71	127	56,1	-	100,0	-	84,1	67,6	40,2	
338 NORDFJORD H.D.															
UGIFTE MENN	3584	1049	854	324	912	248	197	20,3	0,9	4,9	10,8	43,9	61,7	45,7	
UGIFTE KVINNER ..	2734	896	429	113	473	351	472	21,1	7,3	17,5	17,7	29,0	39,3	30,1	
EKTEPAR	5936	-	-	-	-	-	-	91,2	-	-	-	-	-	-	
FØR GIFTE MENN ..	522	-	1	10	80	98	333	50,4	-	-	10,0	71,3	82,7	37,2	
FØR GIFTE KVINNER	1187	-	5	9	213	241	719	54,6	-	20,0	55,6	85,4	69,7	40,6	
1439 VRGSØY															
UGIFTE MENN	805	285	213	71	186	25	25	16,1	0,4	5,2	16,9	43,5	60,0	40,0	
UGIFTE KVINNER ..	500	210	79	22	82	51	56	20,4	4,3	7,6	18,2	36,6	64,7	35,7	
EKTEPAR	1461	2	44	120	922	206	167	96,4	100,0	75,0	92,5	98,8	98,5	89,2	
FØR GIFTE MENN ..	121	-	-	2	27	31	61	63,6	-	-	50,0	70,4	83,9	50,8	
FØR GIFTE KVINNER	322	-	2	5	75	65	175	68,6	-	50,0	80,0	94,7	75,4	54,9	
1441 SELJE															
UGIFTE MENN	421	132	105	38	93	33	20	17,6	1,5	3,8	2,6	44,1	54,5	40,0	
UGIFTE KVINNER ..	263	100	41	11	42	26	43	20,2	13,0	24,4	9,1	14,3	34,6	32,6	
EKTEPAR	741	-	16	61	423	158	83	96,1	-	62,5	88,5	99,3	97,5	89,2	
FØR GIFTE MENN ..	64	-	1	-	9	14	40	50,0	-	-	-	66,7	92,9	32,5	
FØR GIFTE KVINNER	155	-	1	-	30	32	92	56,1	-	-	-	83,3	78,1	40,2	
1443 EID															
UGIFTE MENN	556	156	151	50	148	31	20	15,3	1,3	1,3	6,0	33,1	58,1	55,0	
UGIFTE KVINNER ..	428	151	71	19	76	49	62	23,4	6,6	32,4	36,8	27,6	32,7	37,1	
EKTEPAR	995	1	35	69	573	176	141	91,6	-	57,1	82,6	95,3	95,5	85,1	
FØR GIFTE MENN ..	91	-	-	3	13	15	60	59,3	-	-	-	61,5	93,3	53,3	
FØR GIFTE KVINNER	205	-	-	1	31	43	130	59,0	-	-	100,0	87,1	79,1	45,4	
1445 GLOPPEN															
UGIFTE MENN	819	218	173	77	211	80	60	24,2	0,5	5,8	14,3	48,3	66,3	35,0	
UGIFTE KVINNER ..	719	189	109	23	130	116	152	21,3	6,9	9,2	21,7	27,7	38,8	28,9	
EKTEPAR	1204	1	29	84	672	241	177	87,3	100,0	41,4	76,2	97,0	88,4	61,6	
FØR GIFTE MENN ..	108	-	-	2	11	16	79	36,1	-	-	-	81,8	75,0	22,8	
FØR GIFTE KVINNER	219	-	2	2	37	40	138	37,9	-	-	-	75,7	57,5	23,2	
1448 STRYN															
UGIFTE MENN	983	258	212	88	274	79	72	24,6	1,2	7,1	9,1	46,4	62,0	55,6	
UGIFTE KVINNER ..	824	246	129	38	143	109	159	20,5	8,1	20,2	7,9	30,8	32,1	25,8	
EKTEPAR	1535	-	-	-	-	-	-	86,8	-	-	-	-	-	-	
FØR GIFTE MENN ..	138	-	-	3	20	22	93	44,2	-	-	-	75,0	72,7	32,3	
FØR GIFTE KVINNER	286	-	-	1	40	61	184	47,6	-	-	-	77,5	60,7	37,0	

TABELL 24. BEBODDE BOLIGER OG BOSATTE, ETTER HUSTYPE OG KOMMUNE, 1970

HANDELSDISTRIKT KOMMUNE	BEBODDE BOLIGER BOSATTE	PERMANENT BOLIGBYGG											
		1) I ALT	VBN- INGS- HUS I TIL- KNYT- NING TIL GRDS- DRIFT	FRITT- LIGG- ENDE BOLIG	ENE- BOLIG I REKKE, KJEDE, ATRIUM M.V.	ANNEN ENE- BOLIG	HORI- SON- DEL TALT TO- MANN- BOLIG	ANNET SMR- HUS	BLOKK	PROVI- SORISK BOLIG- BYGG	FOR- RISK RET- NINGS- BYGG M.V.	BYGG FOR FEL- LES- HUS- HOLD- NING	
HELE FYLKET	BEB. BOLIGER BOSATTE	29814 99363	28176 95324	12097 43839	8812 30286	996 3700	13 49	2457 7673	3041 7587	760 2190	257 423	987 2893	394 723
334 YTRE SOGN H.D.	BEB. BOLIGER BOSATTE	3592 11052	3451 10722	1539 5125	1077 3419	114 365	- -	335 935	366 829	20 49	15 24	89 235	37 71
1411 GULEN	BEB. BOLIGER BOSATTE	897 2807	868 :	571 1840	219 672	10 :	- -	40 123	28 66	- -	1 :	23 63	5 :
1412 SOLUND	BEB. BOLIGER BOSATTE	373 1286	357 :	157 610	177 569	2 :	- -	16 44	5 :	- -	- -	14 37	2 :
1413 HYLLESTAD ...	BEB. BOLIGER BOSATTE	540 1782	526 1749	381 1259	113 376	- -	- -	20 59	9 :	3 :	- -	10 25	4 8
1416 HØYANGER	BEB. BOLIGER BOSATTE	1782 5177	1700 :	430 1416	568 1802	102 318	- -	259 709	324 714	17 :	14 :	42 110	26 :
335 INDRE SOGN H.D.	BEB. BOLIGER BOSATTE	9122 28518	8599 27262	3014 9014	2706 8767	456 1756	9 27	737 2266	1013 2588	664 1954	188 327	214 644	121 285
1417 VIK	BEB. BOLIGER BOSATTE	880 2757	831 2644	403 1386	270 853	12 48	- -	66 183	80 174	- -	9 18	29 77	11 18
1418 GALESTRAND ..	BEB. BOLIGER BOSATTE	617 1842	568 1702	295 973	177 473	4 14	- -	32 83	60 159	- -	2 :	23 74	24 :
1419 LEIKANGER ...	BEB. BOLIGER BOSATTE	855 2666	824 2581	365 1144	284 962	9 38	- -	76 213	90 224	- -	1 :	22 64	8 :
1420 SOGNDAL	BEB. BOLIGER BOSATTE	1368 4433	1312 :	477 1680	385 1337	31 112	6 16	168 511	241 638	4 :	3 :	32 88	21 39
1421 AUPLAND	BEB. BOLIGER BOSATTE	820 2357	668 2044	222 687	261 845	20 80	- -	90 262	75 170	- -	120 231	12 32	20 50
1422 LERDAL	BEB. BOLIGER BOSATTE	704 2112	675 :	284 876	331 1016	5 7	- -	25 77	26 37	4 :	3 :	17 58	9 :
1424 BRDAL	BEB. BOLIGER BOSATTE	2275 7455	2173 7256	84 295	495 1859	306 1238	- -	228 800	404 1120	656 1944	50 60	41 121	11 18
1426 LUSTER	BEB. BOLIGER BOSATTE	1603 4896	1548 4718	884 2863	503 1422	69 219	3 11	52 137	37 66	- -	- -	38 130	17 48
336 FØRDE H.D. ..	BEB. BOLIGER BOSATTE	4457 15367	4221 14742	2273 8492	1252 4285	78 :	- -	240 745	358 874	20 :	6 7	172 538	58 80
1429 FJALER	BEB. BOLIGER BOSATTE	1027 3540	985 3339	519 1912	289 991	8 37	- -	63 164	86 235	- -	- -	55 :	7 :
1430 GAULAR	BEB. BOLIGER BOSATTE	776 2579	740 2471	517 1820	190 562	- -	- -	-18 45	15 44	- -	- -	25 80	11 28
1431 JØLSTER	BEB. BOLIGER BOSATTE	720 2534	703 :	456 1728	216 681	2 :	- -	21 60	8 23	- -	2 :	9 27	6 8
1432 FØRDE	BEB. BOLIGER BOSATTE	1387 4687	1282 :	435 1640	416 1614	64 247	- -	112 391	235 533	20 :	4 :	69 188	32 33
1433 NAUSTDAL	BEB. BOLIGER BOSATTE	547 2027	531 1974	346 1392	141 437	4 21	- -	26 85	14 39	- -	- -	14 :	2 :
337 FLORØ H.D. ..	BEB. BOLIGER BOSATTE	4977 16985	4714 :	1806 6715	1569 5768	279 1032	2 :	439 1421	601 1463	18 45	43 :	145 378	75 95
1401 FLORA	BEB. BOLIGER BOSATTE	2384 7991	2264 7755	626 2351	739 2776	176 642	- -	302 983	403 958	18 45	16 24	87 186	17 26
1428 ASKVOLL	BEB. BOLIGER BOSATTE	975 3450	934 :	497 1844	341 1217	5 22	2 :	55 177	34 84	- -	1 :	28 78	12 17
1438 BREMANGER ...	BEB. BOLIGER BOSATTE	1618 5544	1516 5345	683 2520	489 1775	98 368	- -	82 261	164 421	- -	26 33	30 114	46 52
338 NORDFJORD H.D.	BEB. BOLIGER BOSATTE	7666 27441	7191 :	3465 13603	2208 8047	69 :	2 :	706 2306	703 1833	38 :	5 :	367 1098	103 192
1439 VRGSØY	BEB. BOLIGER BOSATTE	1946 6679	1811 6325	529 1933	540 2148	25 97	- -	406 1299	311 848	- -	1 :	117 328	17 :
1441 SELJE	BEB. BOLIGER BOSATTE	963 3350	925 3241	576 2028	224 836	7 26	- -	60 193	58 158	- -	- -	32 98	6 11
1443 EID	BEB. BOLIGER BOSATTE	1272 4463	1192 4256	606 2283	368 1312	15 51	- -	109 383	94 227	- -	- -	62 180	18 27
1445 GLOPPEN	BEB. BOLIGER BOSATTE	1532 5761	1435 5495	736 3195	492 1745	11 :	1 :	56 183	128 298	11 35	3 3	70 223	24 40
1448 STRYN	BEB. BOLIGER BOSATTE	1953 7188	1828 :	1018 4164	584 2006	11 28	1 :	75 248	112 302	27 :	1 :	86 269	38 :

KILDE : FOLKE- OG BOLIGTELLING 1. NOVEMBER 1970.

1) MEDREGNET UOPPGITT HUSTYPE.

TABELL 25. HUS OG BOSATTE, ETTER HUSETS BYGGERR OG KOMMUNE. 1970

HANDELSDISTRIKT KOMMUNE	HUS BOSATTE	I ALT	MED BYGGERR									UOPP- GITT
			1900 OG FØR	1901- 1910	1911- 1920	1921- 1930	1931- 1940	1941- 1945	1946- 1950	1951- 1960	1961- 1970	
HELE FYLKET	HUS BOSATTE	23942 99363	4436 15966	1889 7221	1680 6767	1901 7394	2147 8039	537 2010	1902 7944	4848 22502	4522 21178	80 342
334 YTRE SOGN H.D.	HUS BOSATTE	2816 11052	533 1966	219 856	239 1047	308 1157	342 1279	49 174	242 982	478 1912	402 1666	4 13
1411 GULEN	HUS BOSATTE	727 2807	234 896	71 282	53 207	59 210	58 211	9 20	49 204	99 401	91 363	4 13
1412 SOLUND	HUS BOSATTE	350 1286	79 257	35 117	35 125	19 57	42 128	5 23	30 119	57 246	48 214	- -
1413 HYLLESTAD ...	HUS BOSATTE	451 1782	121 441	44 171	36 162	48 189	41 145	22 77	42 173	37 171	60 253	- -
1416 HØYANGER	HUS BOSATTE	1288 5177	99 372	69 286	115 553	182 701	201 795	13 54	121 486	285 1094	203 836	- -
335 INDRE SOGN H.D.	HUS BOSATTE	7006 28518	1496 5061	514 1792	388 1288	509 1739	481 1542	168 593	653 2560	1522 7439	1247 6398	28 106
1417 VIK	HUS BOSATTE	724 2757	189 643	59 208	41 124	72 273	42 155	14 56	49 183	126 525	127 563	5 27
1418 BALESTRAND ..	HUS BOSATTE	530 1842	150 559	83 262	42 150	48 149	51 158	12 49	21 62	66 253	57 200	- -
1419 LEIKANGER ...	HUS BOSATTE	701 2666	134 457	57 203	47 152	56 194	55 189	16 58	53 232	153 657	130 524	- -
1420 SOGNDAL	HUS BOSATTE	1063 4433	240 904	85 333	59 230	70 287	83 318	24 103	79 369	143 629	280 1260	- -
1421 AURLAND	HUS BOSATTE	605 2357	146 494	56 197	39 121	50 174	41 138	18 52	37 159	106 434	106 571	6 17
1422 LERDAL	HUS BOSATTE	653 2112	166 500	38 126	38 122	57 187	55 142	15 49	54 174	112 415	107 356	11 41
1424 BRDAL	HUS BOSATTE	1223 7455	43 167	15 57	30 100	32 103	18 59	18 70	221 912	578 3703	268 2284	- -
1426 LUSTER	HUS BOSATTE	1507 4896	428 1337	121 406	92 289	124 372	136 383	51 156	139 469	238 823	172 640	6 21
336 FØRDE H.D. ..	HUS BOSATTE	3813 15367	624 2076	276 1033	257 1005	355 1401	431 1661	119 445	287 1203	661 2939	800 3589	3 15
1429 FJALER	HUS BOSATTE	872 3540	157 538	71 257	60 228	77 295	93 377	19 79	76 325	165 723	154 718	- -
1430 GAULAR	HUS BOSATTE	695 2579	116 355	71 267	51 200	69 237	68 238	23 89	60 208	132 564	105 421	- -
1431 JØLSTER	HUS BOSATTE	674 2534	105 336	52 164	59 195	85 323	86 314	26 89	46 193	103 460	112 460	- -
1432 FØRDE	HUS BOSATTE	1074 4687	140 448	49 191	53 247	80 353	120 475	28 92	68 329	186 897	347 1640	3 15
1433 NAUSTDAL	HUS BOSATTE	498 2027	106 399	33 154	34 135	44 193	64 257	23 96	37 148	75 295	82 350	- -
337 FLORØ H.D. ..	HUS BOSATTE	4029 16985	661 2434	295 1142	285 1181	239 973	316 1189	63 248	279 1162	931 4218	936 4314	24 124
1401 FLORA	HUS BOSATTE	1873 7991	323 1136	105 426	86 333	86 287	129 508	31 124	150 631	462 2212	497 2297	4 37
1428 ASKVOLL	HUS BOSATTE	855 3450	151 579	82 316	67 294	71 274	99 361	12 43	66 259	158 671	143 636	6 17
1438 BREMANGER ...	HUS BOSATTE	1301 5544	187 719	108 400	132 554	82 412	88 320	20 81	63 272	311 1335	296 1381	14 70
338 NORDFJORD H.D.	HUS BOSATTE	6278 27441	1122 4429	585 2398	511 2246	490 2124	577 2368	138 550	441 2037	1256 5994	1137 5211	21 84
1439 VRGSØY	HUS BOSATTE	1397 6679	148 594	102 374	137 629	88 388	115 503	26 124	108 561	366 2029	307 1477	- -
1441 SELJE	HUS BOSATTE	777 3350	154 566	82 329	80 349	44 178	46 185	13 54	54 239	165 774	130 633	9 43
1443 EID	HUS BOSATTE	1052 4463	243 953	88 372	78 298	85 359	108 443	11 44	61 294	183 806	195 894	- -
1445 GLOPPEN	HUS BOSATTE	1339 5761	241 976	154 699	116 537	118 524	121 493	27 115	84 357	239 1008	235 1030	4 22
1448 STRYN	HUS BOSATTE	1713 7188	336 1340	159 624	100 433	155 675	187 744	61 213	134 586	303 1377	270 1177	8 19

KILDE : FOLKE- OG BOLIGTELLING 1. NOVEMBER 1970.

TABELL 26. BEBODDE BOLIGER ETTER TALLET PÅ ROM, EKSKLUSIVE KJØKKEN, OG KOMMUNE. 1970

HANDELSDISTRIKT KOMMUNE	BE- BODDE BO- LIGER I ALT	BEBODDE BOLIGER MED											
		0 ROM		1 ROM		2 ROM		3 ROM	4 ROM	5 ROM	6 ROM	7 ROM	8 ROM OG MER
		ELLER UOPP- GITT	I ALT	AV DETTE MED KJØK- KEN 6 KVM. OG MER	I ALT	AV DETTE MED KJØK- KEN 6 KVM. OG MER							
HELE FYLKET ...	29814	21	2440	686	3605	2655	4641	6607	4897	3619	2075	1909	
334 YTRE SOGN H.D.	3592	-	253	91	540	398	694	839	560	362	175	169	
1411 GULEN	897	-	36	14	143	95	146	187	161	115	53	56	
1412 SOLUND	373	-	6	3	33	20	49	82	81	53	34	35	
1413 HYLLESTAD	540	-	29	20	64	46	109	130	95	57	29	27	
1416 HØYANGER	1782	-	182	54	300	237	390	440	223	137	59	51	
335 INDRE SOGN H.D.	9122	11	942	198	997	723	1527	2160	1439	1018	513	515	
1417 VIK	880	4	87	30	121	83	145	186	141	91	60	45	
1418 BALESTRAND	617	-	45	13	76	55	100	106	102	88	53	47	
1419 LEIKANGER	855	-	47	25	103	78	138	163	156	125	61	62	
1420 SOGNDAL	1368	-	133	30	166	122	219	256	215	168	96	115	
1421 AURLAND	820	-	153	30	119	73	144	138	134	73	26	33	
1422 LÆRDAL	704	2	43	7	61	46	93	144	153	108	46	54	
1424 ÅRDAL	2275	-	392	44	170	119	459	816	218	127	51	42	
1426 LUSTER	1603	5	42	19	181	147	229	351	320	238	120	117	
336 FØRDE H.D.	4457	-	370	113	589	416	646	953	738	587	328	246	
1429 FJALER	1027	-	56	28	153	106	167	225	179	122	60	65	
1430 GAULAR	776	-	37	17	97	71	131	147	136	105	65	58	
1431 JØLSTER	720	-	50	26	98	73	99	132	107	111	71	52	
1432 FØRDE	1387	-	210	29	179	109	162	331	212	171	80	42	
1433 NAUSTDAL	547	-	17	13	62	57	87	118	104	78	52	29	
337 FLORØ H.D.	4977	4	419	107	572	404	641	1195	898	629	360	259	
1401 FLORA	2384	-	227	70	315	215	318	654	417	223	141	89	
1428 ASKVOLL	975	-	37	14	109	78	126	221	193	154	72	63	
1438 BREMANGER	1618	4	155	23	148	111	197	320	288	252	147	107	
338 NORDFJORD H.D.	7666	6	456	177	907	714	1133	1460	1262	1023	699	720	
1439 VÅGSØY	1946	1	118	47	332	270	443	423	282	202	90	55	
1441 SELJE	963	-	78	37	119	96	142	221	180	117	66	40	
1443 EID	1272	-	69	21	152	120	179	236	225	152	144	115	
1445 GLOPPEN	1532	5	72	29	118	90	150	245	263	226	205	248	
1448 STRYN	1953	-	119	43	186	138	219	335	312	326	194	262	

KILDE : FOLKE- OG BOLIGTELLING 1. NOVEMBER 1970.

TABELL 27. BOSATTE ETTER BOLIGTETTHET OG KOMMUNE. 1970

HANDELSDISTRIKT KOMMUNE	BOSATTE I ALT	BOSATTE PR. ROM, INKLUSIVE KJØKKEN PÅ 6 KVM. OG MER									0 ROM ELLER UOPP- GITT
		UNDER 0,25	0,25- 0,49	0,50- 0,74	0,75- 0,99	1,00- 1,24	1,25- 1,49	1,50- 1,74	1,75- 1,99	2,00 OG MER	
HELE FYLKET ...	99363	1954	14195	27582	18740	23376	6963	3469	682	2332	70
334 YTRE SOGN H.D.	11052	232	1733	3114	1878	2573	758	374	77	313	-
1411 GULEN	2807	68	490	822	447	591	158	104	28	99	-
1412 SOLUND	1286	42	203	372	227	315	62	37	7	21	-
1413 HYLLESTAD	1782	30	271	493	266	450	139	56	21	56	-
1416 HØYANGER	5177	92	769	1427	938	1217	399	177	21	137	-
335 INDRE SOGN H.D.	28518	660	4405	7888	5042	6865	1843	844	199	740	32
1417 VIK	2757	52	400	772	440	698	201	91	32	58	13
1418 BALESTRAND	1842	60	373	593	258	376	67	56	-	59	-
1419 LEIKANGER	2666	76	488	893	427	514	186	44	7	31	-
1420 SOGNDAL	4433	91	674	1398	840	922	240	131	21	116	-
1421 AURLAND	2357	63	346	604	278	533	150	100	20	263	-
1422 LÆRDAL	2112	88	451	634	398	393	71	61	-	12	4
1424 ÅRDAL	7455	62	584	1475	1527	2607	700	268	87	145	-
1426 LUSTER	4896	168	1089	1519	874	822	228	93	32	56	15
336 FØRDE H.D.	15367	262	1935	4247	2962	3797	1158	527	165	314	-
1429 FJALER	3540	61	460	999	654	812	307	140	14	93	-
1430 GAULAR	2579	67	418	736	498	543	190	51	39	37	-
1431 JØLSTER	2534	51	350	739	460	606	132	97	25	74	-
1432 FØRDE	4687	42	476	1164	1002	1378	338	172	21	94	-
1433 NAUSTDAL	2027	41	231	609	348	458	191	67	66	16	-
337 FLORØ H.D.	16985	301	2270	4633	3242	4202	1183	684	73	390	7
1401 FLORA	7991	118	981	2093	1487	2009	653	343	57	250	-
1428 ASKVOLL	3450	70	471	998	648	860	217	124	7	55	-
1438 BREMANGER	5544	113	818	1542	1107	1333	313	217	9	85	7
338 NORDFJORD H.D.	27441	499	3852	7700	5616	5939	2021	1040	168	575	31
1439 VÅGSØY	6679	72	646	1737	1322	1608	607	394	55	235	3
1441 SELJE	3350	52	426	851	659	807	296	147	28	84	-
1443 EID	4463	87	682	1306	881	952	306	162	-	87	-
1445 GLOPPEN	5761	125	1003	1687	1222	1206	313	100	23	54	28
1448 STRYN	7188	163	1095	2119	1532	1366	499	237	62	115	-

KILDE : FOLKE- OG BOLIGTELLING 1. NOVEMBER 1970.

TABELL 28. BEBODDE BOLIGER OG BOSATTE, ETTER BOLIGENS UTSTYR OG KOMMUNE. 1970

HANDELSDISTRIKT	BEBODDE BOLIGER	I ALT	INNLAGT VANN I HUSET									IKKE INN- LAGT VANN I HUSET	UOPP- GITT
			I ALT	EGET WC		FELLES WC		EGET ELLER FELLES WC OG UTEN BAD		UTEN WC			
				EGET BAD	FELLES BAD	EGET BAD	FELLES BAD	EGET ELLER FELLES BAD	EGET ELLER FELLES BAD	UTEN BAD			
HELE FYLKET	BEB. BOLIGER BOSATTE	29814 99363	28415 96296	16286 60220	1007 2251	122 293	1319 2327	1784 4693	1501 5546	6396 20966	1398 3065	1 2	
334 YTRE SOGN H.D.	BEB. BOLIGER BOSATTE	3592 11052	3409 10674	1754 5949	149 354	19 51	146 296	251 608	173 597	917 2819	183 378	- -	
1411 GULEN	BEB. BOLIGER BOSATTE	897 2807	825 2654	318 1161	25 :	4 :	21 45	41 101	52 187	364 1085	72 153	- -	
1412 SOLUND	BEB. BOLIGER BOSATTE	373 1286	340 1215	144 571	2 :	- :	2 :	22 81	37 136	133 420	33 71	- -	
1413 HYLLESTAD ...	BEB. BOLIGER BOSATTE	540 1782	494 1679	184 713	8 15	1 :	7 :	28 80	32 99	234 748	46 103	- -	
1416 HØYANGER	BEB. BOLIGER BOSATTE	1782 5177	1750 5126	1108 3504	114 270	14 40	116 225	160 346	52 175	186 566	32 51	- -	
335 INDRE SOGN H.D.	BEB. BOLIGER BOSATTE	9122 28518	8632 27417	5262 18535	293 584	28 60	534 773	386 944	320 1086	1809 5435	490 1101	- -	
1417 VIK	BEB. BOLIGER BOSATTE	880 2757	824 2638	386 1385	24 39	2 :	33 :	68 151	32 127	279 879	56 119	- -	
1418 BALESTRAND ..	BEB. BOLIGER BOSATTE	617 1842	586 1783	285 933	21 45	2 :	18 :	53 142	38 125	169 508	31 59	- -	
1419 LEIKANGER ...	BEB. BOLIGER BOSATTE	855 2666	817 2553	513 1750	32 59	- :	28 47	46 110	35 114	163 473	38 113	- -	
1420 SOGDAL	BEB. BOLIGER BOSATTE	1368 4433	1294 4234	831 2919	57 108	5 12	36 68	61 148	76 267	228 712	74 199	- -	
1421 AUPLAND	BEB. BOLIGER BOSATTE	820 2357	778 2261	395 1320	52 106	5 9	122 234	45 113	21 64	138 415	42 96	- -	
1422 LÆRDAL	BEB. BOLIGER BOSATTE	704 2112	639 1994	358 1246	7 12	6 10	18 21	30 61	33 95	187 549	65 118	- -	
1424 BPDAL	BEB. BOLIGER BOSATTE	2275 7455	2244 7377	1812 6665	68 147	8 19	273 312	30 69	25 74	28 91	31 78	- -	
1426 LUSTER	BEB. BOLIGER BOSATTE	1603 4896	1450 4577	682 2317	32 68	- :	6 14	53 150	60 220	617 1808	153 319	- -	
336 FØRDE H.D. ...	BEB. BOLIGER BOSATTE	4457 15367	4166 14740	2127 8241	128 267	8 23	167 278	198 517	327 1218	1211 4196	291 627	- -	
1429 FJALER	BEB. BOLIGER BOSATTE	1027 3540	959 3384	478 1800	27 79	5 14	29 63	49 131	83 294	288 1003	68 156	- -	
1430 GAULAR	BEB. BOLIGER BOSATTE	776 2579	697 2406	306 1142	17 25	1 :	11 :	42 142	78 280	242 791	79 173	- -	
1431 JØLSTER	BEB. BOLIGER BOSATTE	720 2534	666 2435	334 1324	10 20	- :	12 26	28 82	58 239	224 744	54 99	- -	
1432 FØRDE	BEB. BOLIGER BOSATTE	1387 4687	1336 4573	765 2986	59 114	2 :	110 :	56 103	67 235	277 978	51 114	- -	
1433 NAUSTDAL	BEB. BOLIGER BOSATTE	547 2027	508 1942	244 989	15 29	- :	5 15	23 59	41 170	180 680	39 85	- -	
337 FLORØ H.D. ...	BEB. BOLIGER BOSATTE	4977 16985	4754 16464	2856 10699	185 422	33 73	196 411	359 949	200 728	925 3182	223 521	- -	
1401 FLORA	BEB. BOLIGER BOSATTE	2384 7991	2268 7693	1445 5265	85 218	16 33	107 205	190 463	61 235	364 1274	116 298	- -	
1428 ASKVOLL	BEB. BOLIGER BOSATTE	975 3450	905 3310	450 1756	19 52	1 :	20 :	55 158	81 304	279 990	70 140	- -	
1438 BREMANGER ...	BEB. BOLIGER BOSATTE	1618 5544	1581 5461	961 3678	81 152	16 :	69 :	114 328	58 189	282 918	37 83	- -	
338 NORDFJORD H.D.	BEB. BOLIGER BOSATTE	7666 27441	7454 27001	4287 16796	252 624	34 86	276 569	590 1675	481 1917	1534 5334	211 438	1 2	
1439 VRGØY	BEB. BOLIGER BOSATTE	1946 6679	1905 6578	1174 4426	103 276	16 43	116 266	235 671	35 129	226 767	41 101	- -	
1441 SELJE	BEB. BOLIGER BOSATTE	963 3350	936 3299	458 1865	38 93	- :	28 47	110 352	26 90	276 852	27 51	- -	
1443 EID	BEB. BOLIGER BOSATTE	1272 4463	1233 4380	699 2681	32 78	6 17	45 87	82 241	89 308	280 968	39 83	- -	
1445 GLOPPEN	BEB. BOLIGER BOSATTE	1532 5761	1501 5708	862 3442	28 65	5 12	42 86	70 181	180 781	314 1141	30 51	1 2	
1448 STRYN	BEB. BOLIGER BOSATTE	1953 7188	1879 7036	1094 4382	51 112	7 14	45 83	93 230	151 609	438 1606	74 152	- -	

KILDE : FOLKE- OG BOLIGTELLING 1. NOVEMBER 1970.

TABELL 29. LEGER ¹⁾, TANNLEGER ²⁾ OG SYKEPLEIERE ³⁾ VED UTGANGEN AV ÅRET, ETTER LEGEDISTRIKT. 1970 OG 1971

4) LEGEDISTRIKT	1970					1971				
	LEGER	TANN- LEGER	INNBYGGERE		SYKE- PLEI- ERE	LEGER	TANN- LEGER	INNBYGGERE		SYKE- PLEI- ERE
			PR. LEGE	PR. TANN- LEGE				PR. LEGE	PR. TANN- LEGE	
HELE FYLKET	68	50	1484 ⁵⁾	2019 ⁶⁾	198	81	57	1255 ⁵⁾	1784 ⁶⁾	229
PST. AV HELE LANDET	1,3	1,6	.	.	1,4	1,5	1,7	.	.	1,5
1 FLORA	12	5	677	1624	42	15	5	554	1661	52
2 GULEN	2	1	1422	2844	1	2	1	1418	2835	1
3 SOLUND	1	-	1316	.	3	1	-	1284	.	3
4 HYLLESTAD	1	-	1800	.	2	2	-	903	.	2
5 HØYANGER	5	4	1081	1351	20	6	4	888	1332	31
6 VIK	2	1	1395	2790	9	1	1	2762	2762	9
7 RALESTRAND	2	1	931	1862	2	2	-	940	.	2
8 LEIKANGER	3	1	896	2688	2	3	1	911	2734	2
9 SOGDAL	2	2	2237	2237	8	3	2	1539	2308	8
10 AUPLAND	1	1	2374	2374	1	1	1	2322	2322	1
11 LÆRDAL	6	1	357	2144	15	10	1	224	2238	21
12 BRDAL	3	3	2516	2516	11	3	4	2519	1889	6
13 LUSTER	2	2	2570	2570	10	2	2	2554	2554	11
14 ASKVOLL	2	1	1746	3492	4	2	2	1746	1746	4
15 FJALER	1	1	3570	3570	-	1	1	3555	3555	-
16 GAULAR	1	1	2604	2604	3	1	1	2576	2576	3
17 FØRDE	3	6	2429	1214	12	3	8	2552	957	12
18 NAUSTDAL	1	1	2055	2055	1	1	-	2085	.	1
19 RREMANGER	2	1	2802	5604	4	2	2	2819	2819	6
20 VRGSØY	4	3	1691	2254	14	4	5	1682	1345	14
21 SELJE	2	1	1697	3393	7	2	2	1699	1699	7
22 EID	3	4	1497	1123	17	6	5	756	907	15
23 GLOPPEN	3	4	1947	1461	5	3	4	1956	1467	5
24 STRYN	4	5	1833	1467	5	5	5	1474	1474	13

KILDE : NOS HELSESTATISTIKK, NOS LEGESTATISTIKK OG NOS FOLKETALLET I KOMMUNENE.

1) TALLENE GJELDER YRKESAKTIVE LEGER, UNNTATT MILITÆRLEGER OG VERNEPLIKTIGE LEGER. 2) TALLENE GJELDER YRKESAKTIVE OG IKKE-YRKESAKTIVE TANNLEGER MELDT AV DE OFFENTLIGE LEGER. 3) TALLENE GJELDER YRKESAKTIVE SYKEPLEIERE I HOVED- OG BISTILLING I OG UTENFOR INSTITUSJON. 4) GJELDER PR. 1. JANUAR 1972. OVERSIKT OVER DE KOMMUNER DET ENKELTE LEGEDISTRIKT OMFATTER ER GITT I VEDLEGG 3. 5) INNBYGGERE PR. LEGE FOR HELE LANDET VAR I 1970 759 OG I 1971 707. 6) INNBYGGERE PR. TANNLEGE FOR HELE LANDET VAR I 1970 1252 OG I 1971 1168.

1)
 TABELL 30. SYKESENGER, PASIENTBELEGG OG PERSONALE VED SYKEHUS, SYKESTUER OG SYKEHJEM, ETTER KOMMUNE. 1971

HANDELSDISTRIKT KOMMUNE SYKEHUS	SYKE- SENGER 31/12	GJENNOM- SNITTLIG DAGLIG BELEGG	PERSONALE 31/12				
			2) I ALT	AV DISSE			
				LEGER		PLEIERE	
				I HOVED- STILLING	I BI- STILLING	I HOVED- STILLING	I BI- STILLING
HELE FYLKET	434	409	344	27	8	211	32
334 YTRE SOGN H.D.	60	51	45	3	2	32	-
1416 HØYANGER FYLKESSJUKEHUSET I HØYANGER	60	51	45	3	2	32	-
335 INDRE SOGN H.D.	116	106	113	8	3	62	20
1418 BALESTRAND SYKESTUER OG FØDEHJEM	10	10	6	-	1	2	-
1420 SOGNDAL SYKESTUER OG FØDEHJEM	13	9	10	-	-	4	6
1421 AURLAND SYKESTUER OG FØDEHJEM	11	13	8	-	-	5	-
1422 LÆRDAL FYLKESSJUKEHUSET I LÆRDAL	48	40	46	8	-	33	-
1424 BRDAL SYKESTUER OG FØDEHJEM	24	18	31	-	1	12	12
1426 LUSTER SYKESTUER OG FØDEHJEM	10	16	12	-	1	6	2
336 FØRDE H.D.	36	36	17	-	1	5	6
1432 FØRDE SYKESTUER OG FØDEHJEM	36	36	17	-	1	5	6
337 FLORØ H.D.	122	126	106	13	1	69	3
1401 FLORA SOGN OG FJORDANE FYLKESSJUKEHUS ...	110	115	101	13	-	66	2
1428 ASKVOLL SYKESTUER OG FØDEHJEM	12	11	5	-	1	3	1
338 NORDFJORD H.D.	100	90	63	3	1	43	3
1439 VÆGSØY SYKESTUER OG FØDEHJEM	12	20	10	-	1	7	-
1441 SELJE SYKEHJEM	24	23	14	-	-	8	3
1443 EID NORDFJORD SJUKEHUS	64	47	39	3	-	28	-

KILDE : NOS SYKEHUSSTATISTIKK OG MATERIALE I BYRRET.

1) INSTITUSJONER UNDER PSYKISK HELSEVERN, RNDSSVAKEOMSORG OG ALKOHOLIKEROMSORG ER IKKE MED. 2) PERSONALE VED KONTOR, KJØKKEN, VASKEPI M.V. ER IKKE REGNET MED. 3) ELEVER ER IKKE REGNET MED.

TABELL 31. ALDERSHJEM OG SOMATISKE SYKEHJEM, ETTER KOMMUNE. 1971

HANDELSDISTRIKT KOMMUNE	ALDERSHJEM		KOMBINERTE ALDERS- OG SYKEHJEM		SOMATISKE SYKEHJEM ¹⁾	
	HJEM	PLASSER	HJEM	PLASSER	HJEM	PLASSER
HELE FYLKET ...	23	579	7	258	1	24
334 YTRE SOGN H.D.	3	83	2	55	-	-
1411 GULEN	1	30	-	-	-	-
1412 SOLUND	-	-	1	25	-	-
1413 HYLLESTAD	1	21	-	-	-	-
1416 HØYANGER	1	32	1	30	-	-
335 INDRE SOGN H.D.	8	159	1	43	-	-
1417 VIK	-	-	1	43	-	-
1418 BALESTRAND	1	15	-	-	-	-
1419 LEIKANGER	1	23	-	-	-	-
1420 SOGNDAL	1	24	-	-	-	-
1421 AURLAND	1	8	-	-	-	-
1422 LÆRDAL	1	22	-	-	-	-
1424 BIRDAL	1	18	-	-	-	-
1426 LUSTER	2	49	-	-	-	-
336 FØRDE H.D.	4	100	1	38	-	-
1429 FJALER	1	30	-	-	-	-
1430 GAULAP	-	-	1	38	-	-
1431 JØLSTEP	1	24	-	-	-	-
1432 FØRDE	1	23	-	-	-	-
1433 NAUSTDAL	1	23	-	-	-	-
337 FLORØ H.D.	2	63	1	54	-	-
1401 FLORA	-	-	1	54	-	-
1428 ASKVOLL	1	30	-	-	-	-
1438 BREMANGER	1	33	-	-	-	-
338 NORDFJORD H.D..	6	174	2	68	1	24
1439 VÅGSØY	2	77	-	-	-	-
1441 SELJE	1	21	-	-	1	24
1443 EID	1	22	-	-	-	-
1445 GLOPPEN	-	-	1	42	-	-
1448 STRYN	2	54	1	26	-	-

KILDE : NOS SYKEHUSSTATISTIKK OG MATERIALE I BYRRET.
1) SOMATISKE SYKEHJEM ER OGSÅ TATT MED I TABELL 30.

TABELL 32. PERSONER MELDT TIL ARBEIDS- OG SJØMANNSKONTORENE SOM HELT ARBEIDSLØSE, ETTER KJØNN,
1) 2)

ALDER OG KOMMUNE . ARSGJENNOMSNITT OG MÅNEDSTALL FOR JANUAR OG JULI. 1970 OG 1972

ALDERSGRUPPE HANDELSDISTRIKT KOMMUNE	1970						1972					
	ARSGJEN- NOMSNITT		MÅNEDSTALL				ARSGJEN- NOMSNITT		MÅNEDSTALL			
			JANUAR		JULI				JANUAR		JULI	
	MENN	KVIN- NER	MENN	KVIN- NER	MENN	KVIN- NER	MENN	KVIN- NER	MENN	KVIN- NER	MENN	KVIN- NER
HELE FYLKET	252	48	434	94	132	11	290	54	397	80	147	27
PST. AV HELE LANDET .	2,6	1,7	2,4	2,3	2,8	0,7	2,5	1,6	2,5	1,9	2,3	1,4
ALDERSGRUPPE												
UNDER 30 ÅR	121	32	20	2	107	31	24	7
30-49 ÅR	95	22	11	-	63	21	15	5
50-59	110	23	11	8	64	12	17	3
60-64	53	12	17	2	52	9	14	5
65 ÅR OG OVER	59	5	73	4	111	7	78	7
334 YTRE SOGN H.D.	50	4	58	9	37	-	64	4	82	6	46	3
1411 GULEN	8	1	14	4	-	-	15	1	14	2	13	1
1412 SOLUND	5	-	15	-	-	-	5	-	12	-	-	-
1413 HYLLESTAD	7	2	11	4	2	-	5	1	7	1	-	1
1416 HØYANGER	30	1	18	1	35	-	38	2	49	3	33	1
335 INDRE SOGN H.D.	73	7	99	9	36	3	116	19	152	34	52	9
1417 VIK	11	1	13	-	6	-	23	1	37	3	10	1
1418 BALESTRAND	6	-	5	-	6	-	5	-	5	-	4	-
1419 LEIKANGER	8	1	12	-	1	-	11	4	15	6	3	1
1420 SOGNDAL	9	1	7	1	5	1	22	3	23	1	15	4
1421 AUPLAND	6	-	8	1	3	-	8	1	12	3	3	-
1422 LÆRDAL	4	1	11	1	1	1	6	-	8	1	-	-
1424 BRDAL	4	2	9	4	1	-	15	8	18	16	7	1
1426 LUSTER	24	2	34	2	13	1	26	3	34	4	10	2
336 FØRDE H.D.	31	5	77	12	13	1	19	5	37	7	10	1
1429 FJALER	13	2	12	4	9	-	9	1	18	3	5	-
1430 GAULAR	3	-	12	1	1	-	2	1	8	2	1	-
1431 JØLSTER	5	-	16	2	1	-	2	1	5	-	2	-
1432 FØRDE	6	2	25	3	1	1	3	2	2	2	-	1
1433 NAUSTDAL	4	1	12	2	1	-	3	1	4	-	2	-
337 FLORØ H.D.	49	23	89	51	38	2	43	10	62	9	26	9
1401 FLORA	28	17	44	30	21	2	26	6	36	6	16	5
1428 ASKVOLL	8	4	23	16	11	-	8	1	15	-	4	-
1438 BREMANGER	13	2	22	5	6	-	10	4	11	3	6	4
338 NORDFJORD H.D.	49	9	111	12	8	4	46	14	62	24	12	4
1439 VRGSØY	4	2	6	3	2	-	11	-	3	2	1	-
1441 SELJE	5	1	8	1	1	1	4	4	6	4	-	1
1443 EID	13	2	36	-	-	-	8	1	8	2	6	1
1445 GLOPPEN	10	-	20	-	1	-	9	-	19	-	3	-
1448 STRYN	18	4	41	8	4	3	15	9	26	16	2	2
UOPPGITT KOMMUNE	-	-	-	1	-	1	1	1	2	-	1	1

KILDE : ARBEIDSDIREKTORATET.

1) TALL FOR ALDERSGRUPPENE ER FRAMKOMMET VED Å SUMMERE OPPGAVER FOR ARBEIDSKONTORDISTRIKTENE I FYLKET. PÅ GRUNN AV AT ENKELTE ARBEIDSKONTORDISTRIKTER KRYSSER FYLKESGRENSEN, VIL EN VED Å SUMMERE TALL FOR ALDERSGRUPPENE KUNNE FÅ TALL SOM AVVIKER FRA TABELLENS FYLKESTALL. 2) SOM REGEL BOSTEDSKOMMUNE.

TABELL 33. ARBEIDSSØKERE, LEDIGE PLASSER OG FORMIDLINGER, ETTER KJØNN OG ARBEIDSKONTORDISTRIKT. 1970 OG 1972

1) ARBEIDSKONTORDISTRIKT	KJØNN	ARBEIDS- SØKERE	LEDIGE PLASSER	FORMID- LINGER	AV DETTE		FORMIDLINGER I PROSENT AV		
					TIL KORT- VARIG ARBEID	VED SAMAR- BEID MED ANDRE ARB- KONTORER	ARBEIDS- SØKERE	LEDIGE PLASSER	
1970									
HELE FYLKET	M	3965	2866	2376	69	758	59,9	82,9	
	K	1233	888	641	7	166	52,0	72,2	
	M+K	5198	3754	3017	76	924	58,0	80,4	
YTRE NORDFJORD	M	667	578	464	38	8	69,6	80,3	
	K	392	249	217	-	10	55,4	87,1	
	M+K	1059	827	681	38	18	64,3	82,3	
INDRE NORDFJORD	M	394	143	88	3	21	22,3	61,5	
	K	139	188	101	-	55	72,7	53,7	
	M+K	533	331	189	3	76	35,5	57,1	
INDRE SUNNFJORD	M	917	388	239	23	18	26,1	61,6	
	K	314	246	160	7	15	51,0	65,0	
	M+K	1231	634	399	30	33	32,4	62,9	
YTRE SUNNFJORD	M	542	393	286	5	41	52,8	72,8	
	K	148	30	15	-	1	8,9	50,0	
	M+K	710	423	301	5	42	42,4	71,2	
YTRE SOGN	M	586	420	413	-	229	70,5	98,3	
	K	110	100	84	-	51	76,4	84,0	
	M+K	696	520	497	-	280	71,4	95,6	
INDRE SOGN	M	859	944	886	-	441	103,1	93,9	
	K	110	75	64	-	34	58,2	85,3	
	M+K	969	1019	950	-	475	98,0	93,2	
1972									
HELE FYLKET	M	3514	2213	1558	26	312	44,3	70,4	
	K	1257	847	559	-	104	44,5	66,0	
	M+K	4771	3060	2117	26	416	44,4	69,2	
YTRE NORDFJORD	M	480	428	282	13	49	58,8	65,9	
	K	327	160	128	-	10	39,1	80,0	
	M+K	807	588	410	13	59	50,8	69,7	
INDRE NORDFJORD	M	360	170	133	2	39	36,9	78,2	
	K	174	141	112	-	46	64,4	79,4	
	M+K	534	311	245	2	85	45,9	78,8	
INDRE SUNNFJORD	M	914	543	342	11	11	37,4	63,0	
	K	291	229	117	-	7	40,2	51,1	
	M+K	1205	772	459	11	18	38,1	59,5	
YTRE SUNNFJORD	M	499	373	215	-	70	43,1	57,6	
	K	167	129	66	-	5	39,5	51,2	
	M+K	666	502	281	-	75	42,2	56,0	
YTRE SOGN	M	413	299	267	-	66	64,6	89,3	
	K	102	85	75	-	16	73,5	88,2	
	M+K	515	384	342	-	82	66,4	89,1	
INDRE SOGN	M	848	400	319	-	77	37,6	79,8	
	K	196	103	61	-	20	31,1	59,2	
	M+K	1044	503	380	-	97	36,4	75,5	

KILDE : ARBEIDSDIREKTORATET.

1) OVERSIKT OVER DE KOMMUNER DET ENKELTE ARBEIDSKONTORDISTRIKT OMFATTER ER GITT I VEDLEGG 3.

TABELL 34. KRYSSLØPSREGNSKAP I PRODUSENTPRISER, FYLKET, 100 000 KRONER, 1965 ¹⁾

LEVERT FRA	LEVERT TIL									
	JORD- BRUK	SKOG- BRUK	FISKE, HVAL- FANGST M.V.	BERG- VERKS- DRIFT M.V.	NÆR- INGS- OG NYT- ELSES- MID- DEL- IND.	TEK- STIL-, BE- KLED- OG NINGS- IND.	TRE-, MØBEL- OG INN- REDS- NINGS- IND.	TRE- FORED- LINGS- IND.	GRAF- ISK IND., FORLAG M.V.	
	1	2	3	4	5	6	7	8	9	
NORSK SEKTOR										
1 JORDBRUK	1094	15	0	0	790	8	0	0	0	
2 SKOGBRUK	0	0	0	0	1	0	22	25	0	
3 FISKE, HVALFANGST M.V.	119	0	2	0	134	0	0	0	0	
4 BERGVERKSDRIFT M.V.	1	0	0	0	0	0	0	1	0	
5 NÆRINGS- OG NYTELSESMIDDELINDUSTRI	493	0	5	0	415	1	0	0	0	
6 TEKSTIL-, BEKLEDNINGS- OG LÆRINDUSTRI	1	0	1	0	0	60	1	0	0	
7 TRE-, MØBEL- OG INNREDNINGSINDUSTRI	2	0	1	0	5	0	44	2	0	
8 TREFOREDLINGSINDUSTRI	2	0	0	0	21	2	3	1	3	
9 GRAFISK INDUSTRI, FORLAG M.V.	0	0	0	0	1	0	0	0	7	
10 KJEMISK- OG GUMMIVAREINDUSTRI, KULL- OG MINERALOLJEFØREDLING	65	0	12	0	17	6	2	2	0	
11 JORD- OG STEINVAREINDUSTRI	2	0	0	0	2	0	1	0	0	
12 PRIMÆR JERN- OG METALLINDUSTRI	0	0	0	0	1	0	0	0	0	
13 JERN-, METALLVARE- OG MASKININDUSTRI	4	0	1	0	13	0	9	0	0	
14 ELEKTROTEKNISK INDUSTRI	0	0	0	0	0	0	1	0	0	
15 SKIPSINDUSTRI	0	0	0	0	0	0	0	0	0	
16 ANNEN TRANSPORTMIDDELINDUSTRI	0	0	0	0	0	0	0	0	0	
17 DIVERSE INDUSTRI	0	0	0	0	1	1	1	0	0	
18 BYGGE- OG ANLEGGSVIRKSOMHET	0	0	0	0	0	0	0	0	0	
19 KRAFT- OG VANNFORSYNING M.V.	28	0	0	0	9	1	2	1	0	
20 VAPEHANDEL	107	1	16	0	76	14	15	8	0	
21 UTENRIKS SJØFART	0	0	0	0	0	0	0	0	0	
22 ANNEN SAMFERDSEL	6	0	1	0	0	0	0	0	0	
23 ANDRE TJENESTEYTNDE NÆRINGER	22	0	6	0	0	0	0	0	1	
NORSK PRODUKSJON I ALT	1946	16	45	0	1486	93	101	40	11	
UTENLANDSK SEKTOR										
1 JORDBRUK	1	0	0	0	26	8	0	0	0	
2 SKOGBRUK	0	0	0	0	1	0	1	13	0	
3 FISKE, HVALFANGST M.V.	0	0	0	0	1	0	0	0	0	
4 BERGVERKSDRIFT M.V.	0	0	0	0	2	0	0	0	0	
5 NÆRINGS- OG NYTELSESMIDDELINDUSTRI	9	0	1	0	19	0	0	0	0	
6 TEKSTIL-, BEKLEDNINGS- OG LÆRINDUSTRI	1	0	2	0	1	47	1	0	0	
7 TRE-, MØBEL- OG INNREDNINGSINDUSTRI	0	0	0	0	0	0	12	0	0	
8 TREFOREDLINGSINDUSTRI	0	0	0	0	2	0	0	0	0	
9 GRAFISK INDUSTRI, FORLAG M.V.	0	0	0	0	0	0	0	0	0	
10 KJEMISK- OG GUMMIVAREINDUSTRI, KULL- OG MINERALOLJEFØREDLING	61	0	23	0	14	8	1	1	0	
11 JORD- OG STEINVAREINDUSTRI	0	0	0	0	1	0	1	0	0	
12 PRIMÆR JERN- OG METALLINDUSTRI	0	0	0	0	3	0	1	1	0	
13 JERN-, METALLVARE- OG MASKININDUSTRI	0	0	0	0	0	1	4	0	0	
14 ELEKTROTEKNISK INDUSTRI	0	0	1	0	0	0	0	0	0	
15 SKIPSINDUSTRI	0	0	0	0	0	0	0	0	0	
16 ANNEN TRANSPORTMIDDELINDUSTRI	0	0	0	0	0	0	0	0	0	
17 DIVERSE INDUSTRI	0	0	0	0	1	1	0	0	0	
19 KRAFT- OG VANNFORSYNING M.V.	1	0	0	0	0	0	0	0	0	
20 VAREHANDEL	0	0	0	0	0	0	0	0	0	
22 ANNEN SAMFERDSEL	0	0	0	0	0	0	0	0	0	
23 ANDRE TJENESTEYTNDE NÆRINGER	0	0	0	0	0	0	0	0	0	
IMPORT I ALT	73	0	27	0	71	65	21	15	0	
KAPITALSLIT	458	5	165	1	52	14	11	8	2	
LØNN	40	23	32	3	193	100	57	15	16	
EIERINNTÆKT	782	113	366	5	-23	22	23	22	9	
INDIREKTE SKATTER	3	1	0	0	9	3	4	0	1	
SUBSIDIER	-160	-3	-16	0	-241	0	0	0	0	
LEIE AV PRODUKSJONSFAKTORER MELLOM FYLKENE	0	0	-91	0	0	0	0	0	0	
BRUTTOPRODUKT I ALT	1123	139	456	9	-10	139	95	45	28	
OVERFØRINGER	41	2	7	0	26	13	3	1	1	
I ALT	3183	157	535	9	1573	310	220	101	40	

KILDE : NOS REGIONALT NASJONALREGNSKAP 1965.

1) I DENNE TABELLEN ER REGLENE FOR SYMBOLBRUK IKKE FULGT. 0 KAN HER BETY NULL, MINDRE ENN EN HALV AV DEN BRUKTE ENHET, ELLER OPPGAVEN MANGLER.

KJEM.- OG GUMMI- VARE- IND., KULL- OG MINE- RAL- OLJE- FOR- EDLING	JORD- OG STEIN- VARE- IND.	PRIMER JERN- OG ME- TALL- IND.	JERN- METALL- VARE- OG MASKIN- IND.	ELEK- TRO- TEK- NISK IND.	SKIPS- IND.	ANNEN TRANS- PORT- MIDDEL- IND.	DIV- ERSE IND.	BYGGE- OG AN- LEGG- VIRK- SOMHET M.V.	KRAFT- OG VANN- FOR- SYNING M.V.	VARE- HANDEL	UTEN- RIKS SJØ- FART	ANNEN SAM- FERD- SEL	ANDRE TJEN- ESTE- YTENDE NÆR- INGER	SUM	NR.
10	11	12	13	14	15	16	17	18	19	20	21	22	23	24	
0	0	0	0	0	0	0	0	28	0	0	0	1	0	1936	1
0	0	0	0	0	0	0	0	39	0	0	0	0	0	87	2
173	0	0	0	0	0	0	0	0	0	0	0	0	0	428	3
10	2	45	0	0	0	0	0	24	0	0	0	0	0	83	4
7	0	0	0	0	0	0	0	2	0	2	0	0	0	925	5
0	0	0	0	0	1	0	0	12	0	2	0	0	0	78	6
0	0	8	0	0	5	0	1	328	0	3	0	0	0	399	7
9	0	1	0	0	0	0	1	29	0	14	0	0	0	86	8
0	0	0	0	0	0	0	0	1	0	2	0	2	1	14	9
16	0	230	0	0	3	2	3	77	1	2	0	8	3	449	10
4	3	15	0	0	0	0	0	189	0	0	0	0	0	216	11
2	0	168	2	0	8	2	0	80	0	0	0	0	0	263	12
2	0	3	1	0	9	4	0	209	0	3	0	0	0	258	13
0	0	0	0	0	3	0	0	114	2	0	0	0	0	120	14
0	0	4	0	0	27	1	0	19	0	0	0	0	0	51	15
0	0	0	0	0	0	3	0	2	0	0	0	0	0	5	16
0	0	0	0	0	1	0	2	11	0	3	0	0	0	20	17
0	0	0	0	0	6	0	0	0	0	0	0	0	0	6	18
11	0	477	0	0	1	1	0	5	489	0	0	1	3	1034	19
31	1	94	1	0	12	7	3	161	4	19	0	25	5	600	20
0	0	0	0	0	0	0	0	0	0	0	0	0	0	0	21
0	0	0	0	0	0	0	0	60	0	165	0	20	6	258	22
0	0	0	0	0	0	0	0	18	0	38	0	17	35	137	23
265	6	1045	4	0	76	20	10	1408	496	253	0	74	58	7453	
0	0	0	0	0	0	0	0	0	0	0	0	0	0	35	1
0	0	0	0	0	0	0	0	0	0	0	0	0	0	15	2
1	0	0	0	0	0	0	0	0	0	0	0	0	0	2	3
248	1	75	0	0	0	0	0	2	0	0	0	0	1	329	4
2	0	0	0	0	0	0	0	0	0	0	0	0	0	31	5
0	0	1	0	0	0	0	0	11	0	1	0	0	0	65	6
0	0	0	0	0	1	0	0	14	0	0	0	0	0	27	7
1	0	0	0	0	0	0	0	6	0	2	0	0	0	11	8
0	0	0	0	0	0	0	0	0	0	0	0	0	0	0	9
59	0	1487	0	0	1	1	7	14	1	4	0	19	3	1704	10
0	0	11	0	0	0	1	0	44	0	0	0	0	0	58	11
2	0	134	7	0	31	3	0	45	0	0	0	0	0	227	12
0	0	9	1	0	11	2	0	56	0	0	0	0	0	84	13
0	0	0	0	0	2	1	0	36	2	0	0	0	0	42	14
2	0	9	0	0	15	1	0	0	0	0	0	0	0	27	15
0	0	0	0	0	0	10	0	0	0	0	0	0	0	10	16
0	0	0	0	0	1	0	1	6	0	1	0	0	1	12	17
1	0	23	0	0	0	0	0	0	1	0	0	0	2	28	19
0	0	0	0	0	0	0	0	0	0	0	0	0	0	0	20
0	0	0	0	0	0	0	0	0	0	0	0	12	0	12	22
0	0	0	0	0	0	0	0	0	0	0	0	0	0	0	23
316	1	1749	8	0	62	19	8	234	4	8	0	31	7	2719	
35	4	414	3	0	8	6	3	61	547	64	0	144	276	2281	
119	26	690	24	0	94	37	18	657	75	238	0	375	1023	3855	
72	11	592	18	1	18	25	21	256	436	250	0	144	377	3540	
1	1	2	2	0	1	7	1	134	68	410	0	28	21	697	
-6	0	0	0	0	-8	0	0	0	-18	-56	0	-9	-32	-549	
0	0	0	0	0	0	0	0	0	0	0	0	-25	0	-116	
221	42	1698	47	1	113	75	43	1108	1108	906	0	657	1665	9708	
12	0	49	1	0	3	2	1	30	33	42	0	39	58	364	
814	49	4541	60	1	254	116	62	2780	1641	1209	0	801	1788	20244	

TABELL 34 FORTS. KRYSSLØPSREGNSKAP I PRODUSENTPRISER. FYLKET. 100 000 KRONER. 1965¹⁾

LEVERT FRA	LEVERT TIL							
	PRIVAT KONSUM	OFF. KON- SUM	BRUTTO- INVE- STE- RING	LAGER- END- RING	EKS- PORT	USPE- SIFI- SERT	OVER-/ UNDER- SKOTT	I ALT
	25	26	27	28	29	30	31	32
NORSK SEKTOR								
1 JORDBRUK	222	0	30	0	0	0	995	3183
2 SKOGBRUK	26	0	11	0	0	0	33	157
3 FISKE, HVALFANGST M.V.	36	0	8	0	0	0	61	533
4 BERGVERKSDRIFT M.V.	1	0	0	0	0	0	-74	10
5 NÆRINGS- OG NYTELSESMIDDELINDUSTRI	940	0	2	0	0	0	-294	1573
6 TEKSTIL-, BEKLEDNINGS- OG LÆRINDUSTRI	375	0	51	0	0	0	-190	314
7 TRE-, MØBEL- OG INNREDNINGSINDUSTRI	73	0	28	0	0	0	-278	222
8 TREFOREDLINGSINDUSTRI	9	0	7	0	0	0	-1	101
9 GRAFISK INDUSTRI, FORLAG M.V.	110	0	1	0	0	0	-83	42
10 KJEMISK- OG GUMMIVAREINDUSTRI, KULL- OG MINERALOLJEFOREDLING	70	0	17	0	0	0	276	812
11 JORD- OG STEINVAREINDUSTRI	12	0	3	0	0	0	-180	51
12 PRIMÆR JERN- OG METALLINDUSTRI	1	0	24	0	0	0	4249	4537
13 JERN-, METALLVARE- OG MASKININDUSTRI	54	0	178	0	0	0	-432	58
14 ELEKTROTEKNISK INDUSTRI	57	0	124	0	0	0	-302	-1
15 SKIPSINDUSTRI	8	0	110	0	0	0	83	252
16 ANNEN TRANSPORTMIDDELINDUSTRI	28	0	139	0	0	0	-55	117
17 DIVERSE INDUSTRI	49	0	7	0	0	0	-10	66
18 BYGGE- OG ANLEGGSVIRKSOMHET	0	0	2253	0	0	0	527	2786
19 KRAFT- OG VANNFORSYNING M.V.	127	0	16	0	0	0	460	1637
20 VAREHANDEL	1803	0	292	0	0	0	-1487	1208
21 UTENRIKS SJØFART	3	0	0	0	0	0	-3	0
22 ANNEN SAMFERDSEL	250	1	8	0	0	0	289	806
23 ANDRE TJENESTEYTNDE NÆRINGER	1123	714	13	0	0	0	-199	1788
NORSK PRODUKSJON I ALT	5377	715	3322	0	0	0	3385	20252
UTENLANDSK SEKTOR								
1 JORDBRUK	128	0	0	0	0	0	0	163
2 SKOGBRUK	6	0	0	0	0	0	0	21
3 FISKE, HVALFANGST M.V.	1	0	0	0	0	0	0	3
4 BERGVERKSDRIFT M.V.	1	0	0	0	0	0	0	330
5 NÆRINGS- OG NYTELSESMIDDELINDUSTRI	75	0	0	0	0	0	0	106
6 TEKSTIL-, BEKLEDNINGS- OG LÆRINDUSTRI	163	0	15	0	0	0	0	243
7 TRE-, MØBEL- OG INNREDNINGSINDUSTRI	7	0	2	0	0	0	0	36
8 TREFOREDLINGSINDUSTRI	3	0	0	0	0	0	0	14
9 GRAFISK INDUSTRI, FORLAG M.V.	7	0	0	0	0	0	0	7
10 KJEMISK- OG GUMMIVAREINDUSTRI, KULL- OG MINERALOLJEFOREDLING	44	0	12	0	0	0	0	1760
11 JORD- OG STEINVAREINDUSTRI	7	0	2	0	0	0	0	67
12 PRIMÆR JERN- OG METALLINDUSTRI	0	0	0	0	0	0	0	227
13 JERN-, METALLVARE- OG MASKININDUSTRI	37	0	209	0	0	0	0	330
14 ELEKTROTEKNISK INDUSTRI	17	0	81	0	0	0	0	140
15 SKIPSINDUSTRI	4	0	11	0	0	0	0	42
16 ANNEN TRANSPORTMIDDELINDUSTRI	50	0	127	0	0	0	0	187
17 DIVERSE INDUSTRI	49	0	21	0	0	0	0	82
19 KRAFT- OG VANNFORSYNING M.V.	5	0	0	0	0	0	0	33
20 VAREHANDEL	0	0	0	0	0	0	0	0
22 ANNEN SAMFERDSEL	0	0	0	0	0	0	0	12
23 ANDRE TJENESTEYTNDE NÆRINGER	0	0	0	0	0	0	0	0
IMPORT I ALT	604	0	480	0	0	0	0	3803
KAPITALSLIT								
LØNN	0	0	0	0	0	0	0	2281
EIERINNTEKT	0	0	0	0	0	0	0	3855
INDIREKTE SKATTER	0	0	0	0	0	0	0	3540
SUBSIDIER	0	0	0	0	0	0	0	697
LEIE AV PRODUKSJONSFAKTORER MELLOM FYLKENE	0	0	0	0	0	0	0	-549
BRUTTOPRODUKT I ALT	0	0	0	0	0	0	0	9708
OVERFØRINGER	144	0	-11	0	0	0	0	497
I ALT	6125	715	3791	0	0	0	3385	34260

1) I DENNE TABELLEN ER REGLENE FOR SYMBOLBRUK IKKE FULGT. 0 KAN HER BETY NULL, MINDRE ENN EN HALV AV DEN BRUKTE ENHET, ELLER OPPGAVER MANGLER.

TABELL 35. PRODUKSJON OG INNTEKT. FYLKET, LANDSDELEN OG HELE LANDET. 1965

PRODUKSJON OG INNTEKT	FYLKET	VEST- LANDET	HELE LANDET	RELATIVE TALL			ANDELER	
				FYLKET	VEST- LANDET	HELE LANDET	FYLKET	VEST- LANDET
				MILL. KR.			BRUTTOPRODUKSJON = 100	
BRUTTOPRODUKSJON	2024	18508	94120	100,0	100,0	100,0	2,2	19,7
- VAREINNSATS	1053	8442	38273	52,0	45,6	40,7	2,8	22,1
BRUTTOPRODUKT	971	10066	55847	48,0	54,4	59,3	1,7	18,0
- KAPITALSLIT	228	1661	11301	11,3	9,0	12,0	2,0	14,6
NETTOPRODUKT	743	8405	44546	36,7	45,4	47,3	1,7	18,8
-INDIREKTE SKATTER	69	1180	7102	3,4	6,4	7,5	1,0	16,6
+ SUBSIDIER	55	548	2276	2,7	3,0	2,4	2,4	24,1
FAKTORINNTEKT	729	7773	39720	36,0	42,0	42,2	1,8	19,5
LØNN	386	4877	25164	19,1	26,4	26,7	1,5	19,4
EIERINNTEKT	354	2896	14556	17,5	15,6	15,5	2,4	19,9
LEIE AV PRODUKSJONSFAKTORER MELLOM FYLKENE	-11	-	-	-0,6	-	-	-	-

KILDE : NOS REGIONALT NASJONALREGNSKAP 1965.

1) 11,9 PROSENT AV BRUTTOPRODUKSJON FOR HELE LANDET ER IKKE FORDELT PÅ FYLKENE. AV BRUTTOPRODUKTET ER 14,2 PROSENT OG AV KAPITALSLIT ER 40,2 PROSENT UFORDELT.

TABELL 36. BRUTTOPRODUKT ETTER ANVENDELSE. FYLKET, LANDSDELEN OG HELE LANDET. 1965

BRUTTOPRODUKT	FYLKET	VEST- LANDET	HELE LANDET	RELATIVE TALL			ANDELER	
				FYLKET	VEST- LANDET	HELE LANDET	FYLKET	VEST- LANDET
				MILL. KR.			BRUTTOPRODUKT = 100	
PRIVAT KONSUM	613	6117	28805	63,1	60,7	51,6	2,1	21,2
OFFENTLIG KONSUM	71	915	7111	7,3	9,1	12,7	1,0	12,8
BRUTTOINVESTERING	379	3249	20190	39,0	32,3	36,2	1,9	16,1
FAST KAPITAL	379	3249	19458	39,0	32,3	34,9	1,9	16,7
LAGER	732	1,3
EKSSPORTOVERSKOTT	-278	-0,5
EKSSPORT	20701	37,1
IMPORT	20979	37,6
LEVERT TIL EKSPORT, OFF. KONSUM, LAGER OG ANDRE FYLKER	-92	-215	19	-9,4	-2,1	-
BRUTTOPRODUKT	971	10066	55847	100,0	100,0	100,0	1,7	18,0

KILDE : NOS REGIONALT NASJONALREGNSKAP 1965.

1) 14,2 PROSENT AV BRUTTOPRODUKTET FOR HELE LANDET ER IKKE FORDELT PÅ FYLKENE. AV OFFENTLIG KONSUM ER 29,2 PROSENT OG AV BRUTTOINVESTERING ER 31,8 PROSENT (I FAST KAPITAL 29,2 PROSENT OG I LAGER 100,0 PROSENT) UFORDELT. EKSPORT OG IMPORT ER UFORDELT I SIN HELHET.

TABELL 37. PRIVAT KONSUM I ALT OG PÅ INNBYGGER, ETTER KONSUMGRUPPE. FYLKET, LANDSDELEN OG HELE LANDET. 1965

KONSUMGRUPPE	PRIVAT KONSUM						PRIVAT KONSUM PÅ INNBYGGER					
	FYLKET	VEST- LANDET	HELE LANDET	RELATIVE TALL			FYLKET	VEST- LANDET	HELE LANDET	RELATIVE TALL		
				FYLKET	VEST- LANDET	HELE LANDET				FYLKET	VEST- LANDET	
	MILL. KR.			PRIVAT KONSUM = 100			KR.			HELE LANDET=100		
MATVARER	193	1892	8087	31,5	30,9	28,1	1913	2056	2181	87,7	94,3	
DRIKKEVARER OG TOBÅK	33	360	2173	5,4	5,9	7,6	327	391	586	55,8	66,7	
BOLIG, LYS OG BRENSEL	63	637	3146	10,3	10,4	10,9	624	692	848	73,6	81,6	
MØBLER OG HUSHOLD- NINGARTIKLER	49	484	2136	8,0	7,9	7,4	486	526	576	84,4	91,3	
KLÆR OG SKOTØY	86	850	3634	14,0	13,9	12,6	852	924	980	86,9	94,2	
HELSEPLEIE OG PER- SONLIG HYGIENE ...	36	370	1884	5,9	6,0	6,5	357	402	508	70,3	79,2	
REISER OG TRANSPORT FRITIDSSYSLER OG UT- DANNING	40	440	2603	6,5	7,2	9,0	397	478	702	56,6	68,1	
ANNET KONSUM	49	426	1872	8,0	7,0	6,5	486	463	505	96,2	91,7	
PRIVAT KONSUM I ALT	613	6117	28805	100,0	100,0	100,0	6076	6647	7768	78,2	85,5	

KILDE : NOS REGIONALT NASJONALREGNSKAP 1965.

TABELL 38. BRUTTOINVESTERING ETTER NÆRING. FYLKET, LANDSDELEN OG HELE LANDET. 1965¹⁾

NÆRING	FYLKET	VEST- LANDET	HELE LANDET	RELATIVE TALL			ANDELER	
				FYLKET	VEST- LANDET	HELE LANDET	FYLKET	VEST- LANDET
	MILL. KR.			BRUTTOINVESTERING = 100			HELE LANDET = 100	
JORDBRUK	44	218	843	11,6	6,7	4,3	5,2	25,9
SKOGBRUK	4	15	180	1,0	0,5	0,9	2,2	8,3
FISKE, HVALFANGST M.V.	20	189	437	5,3	5,8	2,2	4,6	43,2
BERGVERKSDRIFT M.V.	1	15	170	0,3	0,5	0,9	0,6	8,8
INDUSTRI	56	796	3112	14,8	24,5	16,0	1,8	25,6
BYGG OG ANLEGG	13	103	439	3,4	3,2	2,3	3,0	23,5
KRAFT- OG VANNFORSYNING M.V.	94	396	1401	24,8	12,2	7,2	6,7	28,2
VAREHANDEL	12	177	917	3,2	5,4	4,7	1,3	19,3
UTENRIKS SJØFART	--	--	4105	--	--	21,1	--	--
ANNEN SAMFERDSEL	17	174	1492	4,5	5,3	7,7	1,1	11,7
ANDRE TJENESTEYTNDE NÆRINGER ...	118	1166	6362	31,1	35,9	32,7	1,8	18,3
BRUTTOINVESTERING I ALT	379	3249	19458	100,0	100,0	100,0	1,9	16,7

KILDE : NOS REGIONALT NASJONALREGNSKAP 1965.

1) 29,2 PROSENT AV BRUTTOINVESTERING FOR HELE LANDET ER IKKE FORDELT PÅ FYLKENE. AV BRUTTOINVESTERINGEN I UTENRIKS SJØFART ER 100,0 PROSENT UFORDELT, I ANNEN SAMFERDSEL 34,2 PROSENT, OG I ANDRE TJENESTEYTNDE NÆRINGER ER 16,6 PROSENT UFORDELT.

TABELL 39. BRUTTOPRODUKT ETTER NÆRING. FYLKET, LANDSDELEN OG HELE LANDET. 1965¹⁾

NÆRING	FYLKET	VEST- LANDET	HELE LANDET	RELATIVE TALL			ANDELER	
				FYLKET	VEST- LANDET	HELE LANDET	FYLKET	VEST- LANDET
	MILL. KR.			BRUTTOPRODUKT = 100			HELE LANDET = 100	
JORDBRUK	112	581	2120	11,6	5,8	3,8	5,3	27,4
SKOGBRUK	14	54	1109	1,4	0,5	2,0	1,3	4,9
FISKE, HVALFANGST M.V.	46	503	1139	4,7	5,0	2,0	4,0	44,2
BERGVERKSDRIFT M.V.	1	52	491	0,1	0,5	0,9	0,2	10,6
NÆRINGS- OG NYTELSESMIDDELIND. ...	-1	312	1822	-0,1	3,1	3,3	-0,1	17,1
TEKSTIL-, BEKLEDNINGS- OG LÆR- INDUSTRI	14	505	1172	1,4	5,1	2,1	1,2	43,1
TRE-, MØBEL- OG INNREDNINGSIND. ...	9	235	998	0,9	2,3	1,8	0,9	23,6
TREFOREDLINGSINDUSTRI	4	22	927	0,4	0,2	1,6	0,4	2,4
GRAFISK INDUSTRI, FORLAG M.V.	3	117	823	0,3	1,2	1,5	0,4	14,2
KJEMISK- OG GUMMIVAREINDUSTRI, KULL- OG MINERALOLJEFOREDNING ...	22	201	1495	2,3	2,0	2,7	1,5	13,4
JORD- OG STEINVAREINDUSTRI	4	90	553	0,4	0,9	1,0	0,7	16,3
PRIMÆR JERN- OG METALLINDUSTRI ...	170	509	1338	17,5	5,1	2,4	12,7	38,1
JERN-, METALLVARE- OG MASKININD. ...	5	287	1574	0,5	2,9	2,8	0,3	18,2
ELEKTROTEKNISK INDUSTRI	--	30	717	--	0,3	1,3	--	4,2
SKIPSINDUSTRI	11	387	1085	1,1	3,8	1,9	1,0	35,6
ANNEN TRANSPORTMIDDELINDUSTRI ...	8	141	738	0,8	1,4	1,3	1,1	19,1
DIVERSE INDUSTRI	4	54	266	0,4	0,5	0,5	1,5	20,3
BYGGE- OG ANLEGGSVIRKSOMHET	111	943	4114	11,5	9,4	7,4	2,7	22,9
KRAFT- OG VANNFORSYNING M.V.	111	382	1536	11,5	3,8	2,7	7,2	24,9
VAREHANDEL	91	1806	10307	9,4	17,9	18,4	0,9	17,5
UTENRIKS SJØFART	--	--	5395	--	--	9,7	--	--
ANNEN SAMFERDSEL	66	687	3949	6,8	6,8	7,1	1,7	17,5
ANDRE TJENESTEYTNDE NÆRINGER ...	166	2168	12179	17,1	21,5	21,8	1,4	17,8
ALLE NÆRINGER	971	10066	55847	100,0	100,0	100,0	1,7	18,0

KILDE : NOS REGIONALT NASJONALREGNSKAP 1965.

1) 14,2 PROSENT AV BRUTTOPRODUKTET FOR HELE LANDET ER IKKE FORDELT PÅ FYLKENE. AV BRUTTOPRODUKTET I UTENRIKS SJØFART ER 100,0 PROSENT UFORDELT, OG I ANNEN SAMFERDSEL ER 21,1 PROSENT UFORDELT.

TABELL 40. LANDAREAL, JORDBRUKSAREAL I DRIFT, SKOGAREAL OG ANNET AREAL, ETTER KOMMUNE

HANDELSDISTRIKT KOMMUNE	LAND- AREAL I ALT	JORDBRUKSAREAL I DRIFT			SKOGAREAL			ANNET AREAL
		I ALT	FULL- DYRKET JORD	NATURENG OG OVER- FLATE- DYRKET JORD	I ALT	PRODUK- TIV SKOG	ANNEN SKOG	
1 000 D E K A R								
HELE FYLKET ...	17829,4	484,1	299,7	184,4	2620,3	2053,3	567,0	14725,0
PST. AV HELE LANDET	5,8	4,9	3,6	11,6	3,1	3,2	3,1	6,9
334 YTRE SOGN H.D.	56,5	29,7	26,8	298,2	245,7	52,5	..
1411 GULEN	21,1	10,4	10,7	93,7	77,8	15,9	..
1412 SOLUND	4,8	2,0	2,8	4,3	2,6	1,7	..
1413 HYLLESTAD	15,2	8,7	6,5	77,8	57,6	20,2	..
1416 HØYANGER	15,4	8,6	6,8	122,4	107,7	14,7	..
335 INDRE SOGN H.D.	117,5	88,2	29,3	995,9	760,6	235,3	..
1417 VIK	14,2	9,7	4,5	78,7	54,9	23,8	..
1418 BALESTRAND	11,2	8,1	3,1	91,3	72,3	19,0	..
1419 LEIKANGER	11,3	7,7	3,6	140,6	127,5	13,1	..
1420 SOGNDAL	19,3	14,5	4,8	168,7	151,7	17,0	..
1421 AURLAND	8,0	5,1	2,9	75,1	52,7	22,4	..
1422 LERDAL	12,3	9,2	3,1	163,4	127,8	35,6	..
1424 RRDAL	2,5	1,9	0,6	149,6	60,5	89,1	..
1426 LUSTER	38,7	32,0	6,7	128,5	113,2	15,3	..
336 FØRDE H.D.	114,0	68,5	45,5	553,3	423,7	129,6	..
1429 FJALER	23,6	13,8	9,8	146,1	115,4	30,7	..
1430 GAULAP	25,3	15,9	9,4	134,4	114,6	19,8	..
1431 JØLSTER	24,8	15,2	9,6	72,1	58,5	13,6	..
1432 FØRDE	22,1	13,9	8,2	119,6	77,5	42,1	..
1433 NAUSTDAL	18,2	9,7	8,5	81,1	57,7	23,4	..
337 FLORØ H.D.	57,7	28,8	28,9	321,8	240,6	81,2	..
1401 FLORA	20,8	11,6	9,2	184,3	143,3	41,0	..
1428 ASKVOLL	18,0	9,9	8,1	26,1	22,2	3,9	..
1438 BREMANGER	18,9	7,3	11,6	111,4	75,1	36,3	..
338 NORDFJORD H.D.	138,4	84,5	53,9	451,1	382,7	68,4	..
1439 VRGSØY	14,8	5,1	9,7	19,7	16,0	3,7	..
1441 SELJE	16,6	5,4	11,2	14,0	11,9	2,1	..
1443 EID	24,9	17,0	7,9	76,9	60,3	16,6	..
1445 GLOPPEN	35,0	24,6	10,4	150,1	134,2	15,9	..
1448 STRYN	47,1	32,4	14,7	190,4	160,3	30,1	..

KILDE : NORGES GEOGRAFISKE OPPMÅLING, NOS SKOGBRUKSTELLING 1967 I OG NOS JORDBRUKSTELJINGA 1969 II.

TABELL 41. JORDBRUKSAREAL I DRIFT ETTER BRUKEN, DYRKBAR JORD OG PRODUKTIVT SKOGAREAL TILKNYTTET JORDBRUKET, ETTER KOMMUNE. 1959, 1969 OG 1971-1973

HANDELSDISTRIKT KOMMUNE	BRUKEN AV JORDBRUKSAREALET					JORD SKIKKET TIL FULL- DYRNING	SKOGAREAL PR BRUK MED MINST 5 DEKAR JORD- BRUKSAREAL I DRIFT
	KORN M.V. TIL MODNING	POTETER	GRØNN- SAKER	ANNEN RØKER OG HAGE	ENG TIL SLATT OG KULTUR- BEITE		
D E K A R							
1000 DEKAR							
1959							
HELE FYLKET	2140	19594	800	25825	426343	125802	1256
PST. AV HELE LANDET	0,1	3,5	1,5	3,7	6,4	4,4	3,6
1969							
HELE FYLKET	1022	12138	748	24916	445251	104659	1561
PST. AV HELE LANDET	0,0	3,5	1,3	3,4	7,2	4,8	4,6
1)							
HELE FYLKET 1971 ..	821	11397	1073	18623	427762
1972 ..	970	10153	970	20215	421546
1973 ..	1001	9968	1108	18694	416803
1969							
334 YTRE SOGN H.D.	4	864	56	1348	54169	10989	177
1411 GULEN	1	318	17	538	20210	4700	52
1412 SOLUND	1	13	1	40	4742	376	1
1413 HYLLESTAD	-	178	8	168	14831	3217	45
1416 HØYANGER	2	355	30	602	14386	2696	79
335 INDRE SOGN H.D.	771	4574	255	12331	99532	11917	567
1417 VIK	3	496	4	933	12737	920	44
1418 BALESTRAND	-	357	18	1448	9348	2622	53
1419 LEIKANGER	-	163	36	3224	7888	384	99
1420 SOGNDAL	52	500	35	2689	16057	2381	127
1421 AURLAND	39	319	31	607	7007	556	19
1422 LERDAL	529	1176	101	815	9696	1628	78
1424 RRDAL	2	160	4	373	1962	181	74
1426 LUSTER	146	1403	26	2242	34837	3245	73

KILDE : NOS JORDBRUKSTELLINGER OG NOS JORDBRUKSSTATISTIKK.

1) OPPGAVENE ER HENTET FRA UTVALGSTELLINGER FOR JORDBRUKET HOLDT 20. JUNI.

TABELL 41 FORTS. JORDBRUKSAREAL I DRIFT ETTER BRUKEN, DYRKBAR JORD OG PRODUKTIVT SKOGAREAL TILKNYTTET JORDBRUKET, ETTER KOMMUNE, 1959, 1969 OG 1971-1973

HANDELSDISTRIKT KOMMUNE	BRUKEN AV JORDBRUKSAREALET					JORD SKIKKET TIL FULL- DYR KING	SKOGAREAL PÅ BRUK MED MINST 5 DEKAR JORD- BRUKSAREAL I DRIFT
	KORN M.V. TIL MODNING	POTETER	GRØNN- SAKER	ANNEN ÅKER OG HAGE	ENG TIL SLÅTT OG KULTUR- BEITE		
D E K A R							1000 DEKAR
336 FØRDE H.D.	167	2281	107	3079	108462	35514	370
1429 FJALER	2	351	11	600	22654	6755	107
1430 GAULAR	-	502	22	383	24405	10062	97
1431 JØLSTER	40	579	14	1267	22901	7421	42
1432 FØRDE	125	537	44	543	20875	5860	83
1433 NAUSTDAL	-	312	16	286	17627	5416	41
337 FLORØ H.D.	2	682	37	1215	55782	14043	131
1401 FLORA	2	263	20	469	20076	4066	74
1428 ASKVOLL	-	247	6	379	17368	8128	18
1438 BREMANGER	-	172	11	367	18338	1849	39
338 NORDFJORD H.D.	78	3737	293	6943	127306	32196	316
1439 VÅGSØY	-	106	2	133	14561	2708	5
1441 SELJE	-	166	2	158	16295	2159	2
1443 EID	1	716	30	1234	22891	5299	61
1445 GLOPPEN	44	1313	186	2840	30562	7862	117
1448 STRYN	33	1436	73	2578	42997	14168	131

TABELL 42. BRUK ETTER STØRRELSEN AV JORDBRUKSAREAL I DRIFT OG BRUK MED SKOG, ETTER KOMMUNE, 1959, 1969 OG 1971-1973

HANDELSDISTRIKT KOMMUNE	BRUK I ALT	UNDER 5 DEKAR	5- 19.9 DEKAR	20- 49.9 DEKAR	50- 99.9 DEKAR	100- 199.9 DEKAR	200 OG MER	BRUK MED MINST 5 DEKAR JORDBRUKSAREAL I DRIFT				
								I ALT	AV DETTE	UNDER 100 DEKAR	100 DEKAR OG MER	
								SKOG	SKOG	SKOG	SKOG	
1959												
HELE FYLKET	15126	3805	2956	4703	3277	367	18	11321	7753	5097	2656	
PST. AV HELE LANDET	3,5	1,6	4,9	6,2	7,8	2,4	0,3	5,7	6,3	7,4	4,8	
1969												
HELE FYLKET	16913	6556	1938	4257	3702	444	16	10357	7102	3728	3374	
PST. AV HELE LANDET	3,5	2,0	5,8	7,7	8,8	2,5	0,3	6,7	7,0	8,4	5,9	
1)												
HELE FYLKET 1971	1678	3867	3590	440	8	9583	
1972	1579	3667	3524	475	8	9253	
1973	1525	3622	3455	490	8	9100	
1969												
334 YTRE SOGN H.D.	2179	947	208	549	437	37	1	1232	828	413	415	
1411 GULEN	629	179	60	211	165	14	-	450	259	138	121	
1412 SOLUND	169	8	57	80	23	1	-	161	19	16	3	
1413 HYLLESTAD	371	64	34	125	141	7	-	307	254	145	109	
1416 HØYANGER	1010	696	57	133	108	15	1	314	296	114	182	
335 INDRE SOGN H.D.	5280	2650	630	1047	821	124	8	2630	2044	1150	894	
1417 VIK	500	185	61	131	112	11	-	315	262	169	93	
1418 BALESTRAND	434	200	66	80	64	23	1	234	211	82	129	
1419 LEIKANGER	640	340	109	113	69	9	-	300	238	89	149	
1420 SOGNDAL	843	446	90	138	147	20	2	397	329	175	154	
1421 AURLAND	295	121	26	82	59	6	1	174	95	35	60	
1422 LÆRDAL	454	201	66	84	78	23	2	253	152	59	93	
1424 ÅRDAL	883	823	16	32	9	3	-	60	48	5	43	
1426 LUSTER	1231	334	196	387	283	29	2	897	709	536	173	
336 FØRDE H.D.	2715	711	204	662	989	146	3	2004	1665	796	869	
1429 FJALEP	732	286	52	170	200	23	1	446	333	154	179	
1430 GAULAR	582	129	40	151	232	29	1	453	386	158	228	
1431 JØLSTER	472	70	40	103	221	38	-	402	338	218	120	
1432 FØRDE	513	127	45	132	180	28	1	386	332	133	199	
1433 NAUSTDAL	416	99	27	106	156	28	-	317	276	133	143	
337 FLORØ H.D.	2453	945	347	768	374	18	1	1508	614	311	303	
1401 FLORA	942	391	136	277	131	7	-	551	268	98	170	
1428 ASKVOLL	631	214	75	196	138	7	1	417	158	115	43	
1438 BREMANGER	880	340	136	295	105	4	-	540	188	98	90	
338 NORDFJORD H.D.	4286	1303	549	1231	1081	119	3	2983	1951	1058	893	
1439 VÅGSØY	497	93	115	186	93	10	-	404	120	97	23	
1441 SELJE	582	122	104	264	83	9	-	460	110	105	5	
1443 EID	801	296	50	229	214	12	-	505	449	284	165	
1445 GLOPPEN	1095	392	136	232	301	32	2	703	562	242	320	
1448 STRYN	1311	400	144	320	390	56	1	911	710	330	380	

KILDE : NOS JORDBRUKSTELLINGER OG NOS JORDBRUKSSTATISTIKK.

1) OPPGAVENE ER HENTET FRA UTVALGSTELLINGER FOR JORDBRUKET HOLDT 20. JUNI.

TABELL 43. BRUK OG JORDBRUKSAREAL, ETTER EIE- OG LEIEFORHOLD OG KOMMUNE ¹⁾ 1959 OG 1969

HANDELSDISTRIKT KOMMUNE	BRUK DER BRUKEREN				LEID JORDBRUKSAREAL		
	EIER HELE JORDBRUKS- AREALET	LEIER HELE JORDBRUKS- AREALET	LEIER OVER 50 PST. AV JORDBRUKS- AREALET	LEIER INNTIL 50 PST. AV JORDBRUKS- AREALET	I ALT	VED HELT LEIDE BRUK	VED DELVIS LEIDE BRUK
D E K A R							
1959							
HELE FYLKET ...	10398	561	91	271	27240	21748	5492
PST. AV HELE LANDET	6,1	4,0	3,4	2,7	2,3	2,4	1,8
1969							
HELE FYLKET ...	9042	486	152	677	37029	22453	14579
PST. AV HELE LANDET	7,4	5,2	3,2	3,6	2,6	3,3	2,0
334 YTRE SOGN H.D.	1064	47	22	99	4460	2010	2450
1411 GULEN	372	10	12	56	1907	498	1409
1412 SOLUND	146	12	-	3	474	389	85
1413 HYLLESTAD	272	13	6	16	1082	650	432
1416 HØYANGER	274	12	4	24	997	473	524
335 INDRE SOGN H.D.	2253	137	56	184	9393	6205	3188
1417 VIK	259	11	6	39	900	393	507
1418 BALESTRAND	179	17	7	31	1271	944	327
1419 LEIKANGER	269	21	4	6	1044	809	235
1420 SOGDAL	346	23	6	22	1395	1015	380
1421 AURLAND	152	19	-	3	984	909	75
1422 LÆRDAL	202	16	12	23	1153	719	434
1424 ØRDAL	55	2	-	3	71	62	9
1426 LUSTER	791	28	21	57	2575	1354	1221
336 FØRDE H.D.	1728	119	19	138	10097	6591	3508
1429 FJALER	378	37	5	26	2353	1722	631
1430 GAULAR	406	19	4	24	1350	696	654
1431 JØLSTER	358	17	3	24	1763	1309	454
1432 FØRDE	346	7	2	31	1087	315	773
1433 NAUSTDAL	240	39	5	33	3544	2549	996
337 FLORØ H.D.	1393	36	16	63	2624	1002	1622
1401 FLORA	514	20	3	14	790	417	373
1428 ASKVOLL	380	10	3	24	968	445	523
1438 BREMANGER	499	6	10	25	866	140	726
338 NORDFJORD H.D.	2604	147	39	193	10455	6645	3811
1439 VÅGSØY	334	43	6	21	1891	1453	438
1441 SELJE	422	18	7	13	869	513	356
1443 EID	461	13	5	26	1306	636	670
1445 GLOPPEN	601	47	6	49	3453	2803	651
1448 STRYN	786	26	15	84	2936	1240	1696

KILDE : NOS JORDBRUKSTELLINGER.

1) BRUK MED MINST 5 DEKAR JORDBRUKSAREAL I DRIFT.

TABELL 44. BRUK MED HUSDYR ETTER DYRESLAG OG KOMMUNE. 1959, 1969 OG 1971-1973

HANDELSDISTRIKT KOMMUNE	HEST	STORFE			SAU	GEIT	SVIN	HØNER	PELSDYR	
		I ALT AV DETTE MED KYR		I ALT AV DETTE MED MINK						
1959										
HELE FYLKET	5899	..	10349	10438	682	6858	4251	231
PST. AV HELE LANDET	6,1	..	6,9	9,5	9,5	6,7	4,2	9,5
1969										
HELE FYLKET	3046	7735	7286	8410	414	3880	2089	331	187	187
PST. AV HELE LANDET	8,8	8,3	8,8	11,4	10,9	6,7	4,4	7,0	4,5	4,5
1)										
HELE FYLKET 1971 ..	2316	7037	6564	7950	280	3128	1795
1972 ..	2171	6787	6193	7676	303	2992	1688
1973 ..	1871	6428	5725	7374	325	2715	1456
1969										
334 YTRE SOGN H.D.	275	913	854	1023	30	246	236	15	14	14
1411 GULEN	116	352	329	362	6	93	62	8	8	8
1412 SOLUND	5	83	74	159	1	17	32	1	1	1
1413 HYLLESTAD	86	240	227	225	5	73	53	2	2	2
1416 HØYANGER	68	238	224	277	18	63	89	4	3	3
335 INDRE SOGN H.D.	720	1722	1641	2168	178	1190	650	61	32	32
1417 VIK	88	246	232	302	7	108	85	5	2	2
1418 BALESTRAND	96	159	153	222	7	75	89	-	-	-
1419 LEIKANGER	64	151	142	256	5	106	49	6	3	3
1420 SOGDAL	151	289	275	303	10	226	80	5	1	1
1421 AURLAND	32	93	89	174	73	76	46	4	1	1
1422 LÆRDAL	10	151	136	195	3	174	69	32	22	22
1424 ØRDAL	11	34	28	54	9	40	39	-	-	-
1426 LUSTER	268	599	586	662	64	385	193	9	3	3

KILDE : NOS JORDBRUKSTELLINGER OG NOS JORDBRUKSSTATISTIKK.

1) OPPGAVENE ER HENTET FRA UTVALGSTELLINGER FOR JORDBRUKET HOLDT 20. JUNI.

TABELL 44 FORTS. BRUK MED HUSDYR ETTER DYRESLAG OG KOMMUNE. 1959, 1969 OG 1971-1973

HANDELSDISTRIKT KOMMUNE	HEST	STORFE		SAU	GEIT	SVIN	HØNER	PELSDYR	
		I ALT	AV DETTE MED KYR					I ALT	AV DETTE MED MINK
336 FØRDE H.D.	894	1650	1580	1752	71	913	327	34	14
1429 FJALER	174	374	358	392	20	189	89	7	1
1430 GAULAR	226	375	358	397	7	185	76	2	-
1431 JØLSTER	181	327	315	365	34	163	32	13	4
1432 FØRDE	190	304	289	327	6	218	65	3	2
1433 NAUSTDAL	123	270	260	271	4	158	65	9	7
337 FLORØ H.D.	249	1171	1108	1243	44	382	293	15	8
1401 FLORA	102	408	389	418	20	169	116	2	1
1428 ASKVOLL	65	365	347	328	9	137	87	6	4
1438 BREMANGER	82	398	372	497	15	76	90	7	3
338 NORDFJORD H.D.	908	2279	2103	2224	91	1149	583	206	119
1439 VRGSØY	31	238	201	335	8	73	74	8	7
1441 SELJE	24	329	284	345	19	52	76	14	11
1443 EID	223	415	377	402	2	197	133	7	2
1445 GLOPPEN	309	547	521	463	29	429	123	139	76
1448 STRYN	321	750	720	679	33	398	177	38	23

TABELL 45. HUSDYR ETTER DYRESLAG OG KOMMUNE. 1959, 1969 OG 1971-1973

HANDELSDISTRIKT KOMMUNE	HEST	STORFE		SAU OG LAM	GEIT OG KJE	SVIN	HØNER	PELSDYR	
		I ALT	AV DETTE KYR					REV	MINK
1959									
HELE FYLKET	7289	70745	58881	212895	19914	14205	66246	16338	27781
PST. AV HELE LANDET	6,2	6,4	6,5	11,8	19,7	3,0	2,2	22,1	3,5
1969									
HELE FYLKET	3453	60853	29104	222454	14960	18033	84958	55104	99025
PST. AV HELE LANDET	8,2	6,3	6,7	11,9	16,3	2,7	2,2	27,2	3,3
1)									
HELE FYLKET 1971 ..	2547	60766	28348	217201	12927	15511	90287
1972 ..	2497	62789	28701	213967	13082	15059	86100
1973 ..	2232	64046	28719	222273	13342	17668	95770
1969									
334 YTRE SOGN H.D.	305	6783	3187	25139	:	489	9263	291	5865
1411 GULEN	126	2964	1306	9726	177	193	2432	61	2540
1412 SOLUND	5	350	161	3161	:	21	1561	-	:
1413 HYLLESTAD	99	1748	824	4377	176	107	807	-	:
1416 HØYANGER	75	1721	896	7875	716	168	4463	230	1249
335 INDRE SOGN H.D.	807	11955	6405	72432	5554	2836	18842	11852	16060
1417 VIK	97	1664	943	10360	269	204	1637	314	:
1418 BALESTRAND	116	1379	728	6297	123	152	3453	-	-
1419 LEIKANGER	65	657	341	7223	49	160	981	1490	1127
1420 SOGNDAL	172	2137	1133	11979	451	737	2456	419	:
1421 AURLAND	32	353	186	7917	2427	215	1331	191	:
1422 LÆRDAL	10	1239	581	10067	171	367	4073	7916	10246
1424 ÅRDAL	11	207	92	2251	193	78	1381	-	-
1426 LUSTER	304	4319	2401	16338	1871	923	3530	1522	380
336 FØRDE H.D.	1014	16509	7849	47504	3228	4490	18290	:	5532
1429 FJALER	198	3278	1499	10537	568	426	3534	1020	:
1430 GAULAR	257	3536	1812	11173	143	582	2371	:	-
1431 JØLSTER	191	3797	1778	10997	2326	924	1833	3593	1506
1432 FØRDE	223	3352	1635	7967	137	1694	8030	423	:
1433 NAUSTDAL	145	2546	1125	6830	54	864	2522	837	3425
337 FLORØ H.D.	258	7232	3333	26284	992	1132	10357	:	:
1401 FLORA	108	2341	1056	9392	530	593	4139	:	:
1428 ASKVOLL	68	3051	1356	7959	223	444	1642	376	1630
1438 BREMANGER	82	1840	921	8933	239	95	4576	358	361
338 NORDFJORD H.D.	1069	18374	8330	51095	:	9086	28206	35390	:
1439 VRGSØY	36	1229	548	4649	109	125	2962	-	14691
1441 SELJE	24	1646	695	6274	332	115	2562	951	5612
1443 EID	276	3354	1535	8619	:	1124	3718	2315	:
1445 GLOPPEN	362	5806	2474	14972	2048	4989	10234	26725	38100
1448 STRYN	371	6339	3078	16581	1620	2733	8730	5399	10493

KILDE : NOS JORDBRUKSTELLINGER OG NOS JORDBRUKSSTATISTIKK.

1) OPPGAVENE ER HENTET FRA UTVALGSTELLINGER FOR JORDBRUKET HOLDT 20. JUNI.

TABELL 46. LEVEVEI OG ALDER TIL MANNLIGE BRUKERE, OG UTFØRTE DAGSVERK AV MANNLIG ARBEIDSKRAFT PÅ BRUKENE, ETTER KOMMUNE 1) 1959 OG 1969

HANDELSDISTRIKT KOMMUNE	BRUKET SOM			ALDER			UTFØRTE DAGSVERK 2)		
	ENESTE LEVEVEI	VIK- TIGSTE LEVEVEI	IKKE VIK- TIGSTE LEVEVEI	UNDER 40 ÅR	40-59 ÅR	60 ÅR OG OVER	I ALT OG MANNLIGE EKTEMAKER	BRUKERE OG MANNLIGE ARBEIDSKRAFT	ARBEIDS- HJELP
1 000									
1959									
HELE FYLKET ...	4992	2458	3150	2091	5885	2624	3244	2115	1129
PST. AV HELE LANDET	7,1	5,8	4,3	6,3	5,8	5,2	6,5	6,4	6,6
1969									
HELE FYLKET ...	3461	2293	3858	1529	4935	3148	2454,5	1822,6	632,3
PST. AV HELE LANDET	7,0	7,7	5,9	7,3	6,6	6,5	7,3	7,2	7,5
334 YTRE SOGN H.D.	337	309	494	173	599	368	267,2	208,3	58,9
1411 GULEN	139	110	176	71	221	133	104,0	81,4	22,6
1412 SOLUND	8	39	98	13	80	52	25,2	17,6	7,5
1413 HYLLESTAD	80	82	119	45	149	87	64,3	53,5	10,8
1416 HØYANGER	110	78	101	44	149	96	73,7	55,8	18,0
335 INDRE SOGN H.D.	1092	525	790	309	1200	898	654,4	494,7	159,9
1417 VIK	145	55	92	42	162	88	78,8	65,1	13,7
1418 BALESTRAND	91	73	52	23	106	87	61,2	46,9	14,3
1419 LEIKANGER	114	74	93	32	138	111	73,7	57,6	16,2
1420 SOGNDAL	202	61	98	59	175	127	115,2	78,9	36,4
1421 AURLAND	66	29	63	21	71	66	42,5	34,1	8,4
1422 LERDAL	107	40	85	36	125	71	63,9	47,9	16,0
1424 BARDAL	19	12	29	10	31	19	13,8	10,9	2,9
1426 LUSTER	348	181	278	86	392	329	205,3	153,3	52,0
336 FØRDE H.D.	839	418	615	304	992	576	541,5	392,6	149,0
1429 FJALER	161	90	167	56	218	144	112,9	80,7	32,2
1430 GAULAR	199	86	132	76	204	137	124,7	93,2	31,5
1431 JØLSTER	203	90	77	65	195	110	124,1	87,3	36,8
1432 FØRDE	162	87	118	56	206	105	106,8	75,3	31,6
1433 NAUSTDAL	114	65	121	51	169	80	73,0	56,1	16,9
337 FLORØ H.D.	210	421	749	209	705	466	278,2	212,6	65,7
1401 FLORA	74	166	259	63	242	194	98,1	80,5	17,6
1428 ASKVOLL	103	121	164	70	197	121	94,7	68,0	26,8
1438 BREMANGER	33	134	326	76	266	151	85,4	64,1	21,3
338 NORDFJORD H.D.	983	620	1210	534	1439	840	713,2	514,4	198,8
1439 VÆGSØY	33	54	290	67	218	92	51,2	38,3	12,9
1441 SELJE	47	98	291	68	223	145	66,6	54,4	12,2
1443 EID	203	106	169	89	253	136	133,8	100,8	33,0
1445 GLOPPEN	323	159	188	152	327	191	212,9	147,4	65,5
1448 STRYN	377	203	272	158	418	276	248,7	173,5	75,2

KILDE : NOS JORDBRUKSTELLINGER.

1) OPPGAVER FOR BRUK MED MINST 5 DEKAR JORDBRUKSAREAL I DRIFT. 2) PERIODENE 14. APRIL 1958 - 13. APRIL 1959 OG 14. APRIL 1968 - 13. APRIL 1969.

TABELL 47. DRIFTSMIDLER I JORDBRUKET. TRAKTORER, SKURTRESKERE, FORHØSTERE, MJØLKEMASKINANLEGG OG UTGIFTER TIL KRAFTFOR OG KUNSTGJØDSEL, ETTER KOMMUNE. 1959, 1969 OG 1971-1973

HANDELSDISTRIKT KOMMUNE	TRAKTORER		SKURTRESKERE 1)		FOR- HØST- ERE 1)	MJØLKE- MASKIN- ANLEGG 1)	UTGIFTER TIL 1), 2)	
	4-HJULS- OG BELTE-	2-HJULS	I ALT	AV DETTE SELVGRENDE			KRAFT- FOR	KUNST- GJØDSEL
1 000 KR.								
1959								
HELE FYLKET	831	1382	3	1708	18081	6513
PST. AV HELE LANDET	1,8	13,2	0,1	4,3	4,3	4,3
1969								
HELE FYLKET	2788	3023	12	3	436	2972	52158	9768
PST. AV HELE LANDET	3,1	15,0	0,1	0,1	3,6	5,8	5,5	4,5
3)								
HELE FYLKET 1971 ..	3425	3206	25	..	776
1972 ..	3689	3111	5	..	1043
1973 ..	4017	3025	:	..	1219
1969								
334 YTRE SOGN H.D.	267	448	-	-	37	276	4615	1141
1411 GULEN	110	166	-	-	15	97	2035	503
1412 SOLUND	1	55	-	-	-	2	195	56
1413 HYLLESTAD	73	94	-	-	9	66	944	277
1416 HØYANGER	83	133	-	-	13	111	1441	305
335 INDRE SOGN H.D.	623	670	8	3	85	625	9602	1892
1417 VIK	60	140	-	-	7	67	1160	244
1418 BALESTRAND	53	60	-	-	11	57	952	200
1419 LEIKANGER	26	98	-	-	-	28	541	192
1420 SOGNDAL	76	91	-	-	5	135	1794	335

KILDE : NOS JORDBRUKSTELLINGER OG NOS JORDBRUKSSTATISTIKK.

1) GJELDER BARE BRUK MED MINST 5 DEKAR JORDBRUKSAREAL I DRIFT. 2) GJELDER KALENDERRENE 1958 OG 1968. 3) OPPGAVER ER HENTET FRA UTVALGSTELLINGER FOR JORDBRUKET HOLDT 20. JUNI.

TABELL 47 FORTS. DRIFTSMIDLER I JORDBRUKET. TRAKTORER, SKURTRESKERE, FORHØSTERE, MJØLKEMASKINANLEGG OG UTGIFTER TIL KRAFTFOR OG KUNSTGJØDSEL, ETTER KOMMUNE. 1959, 1969 OG 1971-1973

HANDELSDISTRIKT KOMMUNE	TRAKTORER		1) SKURTRESKERE		FOR- HØST- ERE 1)	MJØLKE- MASKIN- ANLEGG 1)	1),2) UTGIFTER TIL	
	4-HJULS- OG BELTE-	2-HJULS	I ALT	AV DETTE SELVGRENDE			KRAFT- FOR	KUNST- GJØDSEL
	1 000 KR.							
1421 AURLAND	49	49	1	-	7	16	537	109
1422 LÆRDAL	139	29	5	2	29	73	1051	231
1424 RRDAL	20	21	-	-	1	8	199	30
1426 LUSTER	200	182	2	1	25	241	3368	551
336 FØRDE H.D.	709	452	3	-	127	734	14666	2914
1429 FJALER	109	137	-	-	23	104	2426	472
1430 GAULAR	137	123	-	-	17	140	2799	703
1431 JØLSTER	188	47	-	-	36	222	3868	704
1432 FØRDE	151	80	3	-	25	157	3478	594
1433 NAUSTDAL	124	65	-	-	26	111	2095	441
337 FLORØ H.D.	277	619	-	-	22	211	4316	1017
1401 FLORA	81	223	-	-	8	51	1423	358
1428 ASKVOLL	137	158	-	-	10	82	1519	391
1438 BREMANGER	59	238	-	-	4	78	1174	268
338 NORDFJORD H.D.	912	834	1	-	165	1126	18959	2804
1439 VRGSØY	37	165	-	-	4	62	731	161
1441 SELJE	99	206	-	-	10	70	829	167
1443 EID	197	124	-	-	26	222	3082	508
1445 GLOPPEN	244	137	1	-	71	326	7587	941
1448 STRYN	335	202	-	-	54	446	6730	1027

1) GJELDER BARE BRUK MED MINST 5 DEKAR JORDBRUKSAREAL I DRIFT. 2) GJELDER KALENDERRENE 1958 OG 1968.

TABELL 48. SKOGEIENDOMMER ETTER STØRRELSEN AV PRODUKTIVT SKOGAREAL OG KOMMUNE. SAMLET PRODUKTIVT SKOGAREAL ETTER EIERFORHOLD OG KOMMUNE. 1967

HANDELSDISTRIKT KOMMUNE	ANTALL SKOGEIENDOMMER								PRO- DUK- TIVT SKOG- AREAL I ALT	AV DETTE EID AV		
	I ALT DEKAR	UNDER 100 1) DEKAR	100- 249 DEKAR	250- 499 DEKAR	500- 999 DEKAR	1000- 4999 DEKAR	5000- 9999 DEKAR	10 000 DEKAR OG OVER		SKOG- EN- KELT- PERSON ALL-	INNMEN- BYGDS- BOENDE EN- STATS- PERSON ALL- MENNING	OF OG
	1 000 DEKAR											
HELE FYLKET ...	8319	3844	2123	1288	718	331	9	6	2054	1873	71	6
PST. AV HELE LANDET	6,1	7,2	6,0	5,9	5,1	3,4	1,3	1,2	3,2	4,4	1,1	0,4
334 YTRE SOGN H.D.	1070	515	234	154	130	37	-	-	247	231	2	-
1411 GULEN	394	217	89	46	29	13	-	-	78	74	1	-
1412 SOLUND	46	38	7	1	-	-	-	-	3	2	-	-
1413 HYLLESTAD	300	157	69	35	32	7	-	-	58	55	-	-
1416 HØYANGER	330	103	69	72	69	17	-	-	108	100	1	-
335 INDRE SOGN H.D.	2207	908	580	347	213	148	5	6	761	673	47	3
1417 VIK	335	204	66	39	18	7	1	-	55	47	-	-
1418 BALESTRAND	221	56	67	50	35	13	-	-	72	70	-	-
1419 LEIKANGER	258	65	71	59	40	22	-	1	127	124	-	-
1420 SOGDAL	332	130	71	54	41	34	-	2	152	130	6	-
1421 AURLAND	165	69	57	19	11	8	-	1	53	35	17	-
1422 LÆRDAL	188	37	50	33	25	41	1	1	128	109	13	2
1424 RRDAL	81	22	22	16	9	9	2	1	61	56	3	-
1426 LUSTER	627	325	176	77	34	14	1	-	113	102	8	1
336 FØRDE H.D.	1762	677	524	332	177	52	-	-	424	398	7	2
1429 FJALER	401	167	101	65	40	28	-	-	115	102	5	-
1430 GAULAR	377	132	82	78	69	16	-	-	115	111	1	-
1431 JØLSTER	348	147	125	61	14	1	-	-	59	58	-	-
1432 FØRDE	340	128	97	77	32	6	-	-	77	72	1	2
1433 NAUSTDAL	296	103	119	51	22	1	-	-	58	55	-	-
337 FLORØ H.D.	1042	596	175	127	92	49	3	-	240	220	6	-
1401 FLORA	382	143	82	68	54	33	2	-	143	131	6	-
1428 ASKVOLL	226	170	32	13	7	4	-	-	22	21	-	-
1438 BREMANGER	434	283	61	46	31	12	1	-	75	68	-	-
338 NORDFJORD H.D.	2238	1148	610	328	106	45	1	-	382	351	9	1
1439 VRGSØY	267	224	21	18	3	1	-	-	16	12	-	-
1441 SELJE	306	280	19	6	-	1	-	-	12	8	-	-
1443 EID	424	234	122	51	12	5	-	-	60	57	-	-
1445 GLOPPEN	534	195	173	102	38	26	-	-	134	131	1	-
1448 STRYN	707	215	275	151	53	12	1	-	160	143	8	1

KILDE : NOS SKOGBRUKSTELLING 1967 I OG MATERIALE I BYRRET.

1) MEDREGNET EIENDOMMER MED BARE SKOGREISINGSAREAL ELLER SKOGAREAL OVER BARSKOGGRENSEN. 2) OPPLYSNINGSVESENETS FOND.

TABELL 51. AVVIRKNING TIL SALG OG INDUSTRIELL PRODUKSJON, ETTER KOMMUNE. 1967/68-1971/72 (ÅRLIG GJENNOMSNIITT)

HANDELSDISTRIKT KOMMUNE	TØMMER OG KUBB AV BARTRE										
	I ALT	GRAN			FURU			ANNET	TØMMER OG KUBB AV LAUVTRE	VED TIL BRENSSEL	BRUTTO- VERDI
		SKUR- TØMMER	SAMS SKURTØM- MER OG MASSE- 1)	MASSE- VIRKE	SKUR- TØMMER	SAMS SKURTØM- MER OG MASSE- 1)	MASSE- VIRKE				
KUBIKKETER FAST MÅL											
											1000 KR.
HELE FYLKET ...	48616	3333	1335	1024	18926	3042	7999	5449	3701	6432	4482
PST. AV HELE LANDET	0,7	0,1	0,1	0,0	2,7	1,7	1,2	3,4	1,1	5,1	0,6
334 YTRE SOGN H.D.	2673	390	424	134	308	325	257	29	752	502	225
1411 GULEN	937	80	174	27	92	100	61	-	364	203	76
1412 SOLUND	-	-	-	-	-	-	-	-	-	-	-
1413 HYLLESTAD	810	227	100	78	110	125	166	12	58	68	73
1416 HØYANGER	926	83	150	29	106	100	30	17	330	231	76
335 INDRE SOGN H.D.	20439	459	709	259	9716	2089	5447	1521	1029	886	1905
1417 VIK	1157	123	250	45	308	350	102	40	121	178	104
1418 BALESTRAND	2368	138	200	74	492	500	398	68	496	422	205
1419 LEIKANGER	5789	68	-	42	2918	241	1793	516	272	83	540
1420 SOGNDAL	9132	60	-	60	5129	454	2722	823	98	59	869
1421 AURLAND	9	-	-	-	2	-	-	-	-	7	1
1422 LÆRDAL	68	-	-	-	10	35	1	-	30	13	6
1424 RRDAL	738	-	-	-	434	-	206	54	-	42	72
1426 LUSTER	1178	70	259	38	423	509	225	20	12	82	108
336 FØRDE H.D.	11532	1221	109	204	3075	200	689	2645	1203	2370	1067
1429 FJALEP	2642	331	9	115	969	-	235	280	309	400	240
1430 GAULAR	3972	276	50	46	847	100	256	1288	500	698	364
1431 JØLSTER	1342	230	-	20	300	-	20	200	122	450	126
1432 FØRDE	2683	300	-	19	785	-	64	761	200	553	252
1433 NAUSTDAL	893	84	50	4	174	100	114	116	72	269	85
337 FLORØ H.D.	3619	178	93	27	1379	428	638	454	173	565	343
1401 FLORA	2327	100	93	25	739	428	448	454	97	259	222
1428 ASKVOLL	48	-	-	-	-	-	20	-	-	28	4
1438 BREMANGER	1244	78	-	2	640	-	170	-	76	278	117
338 NØRDFJORD H.D.	10353	1085	-	400	4448	-	968	800	544	2109	942
1439 VÆGSØY	31	-	-	-	-	-	-	-	-	31	3
1441 SELJE	-	-	-	-	-	-	-	-	-	-	-
1443 EID	1522	216	-	50	550	-	124	-	164	418	144
1445 GLOPPEN	3671	424	-	169	1591	-	328	340	140	680	333
1448 STRYN	5129	445	-	181	2307	-	516	460	240	980	462

KILDE : NOS SKOGAVVIKING.

1) ÅRLIG GJENNOMSNIITT FOR 1970/71 - 1971/72.

TABELL 52. SKOGSVEIER FOR MOTORKJØRETØYER, ETTER KOMMUNE. FORYNGELSERAREAL ETTER KOMMUNE. 1967 - 1971 (ÅRLIG GJENNOMSNIITT)

HANDELSDISTRIKT KOMMUNE	SKOGSVEIER FOR MOTORKJØRETØYER							FORYNGELSERAREAL 1967 - 1971 (ÅRLIG GJENNOMSNIITT)		
	BYGD I 1967 - 1971 (ÅRLIG GJENNOMSNIITT)							HELÅRS BIL- VEIER I ALT VED UTGANGEN AV 1971	I ALT	AV DETTE PLANTING
	HELÅRS BILVEIER			VINTERBIL- OG TRAKTORVEIER						
	ANLEGG	LENGDE	ANLEGG- UTGIFTER 1)	ANLEGG	LENGDE	ANLEGG- UTGIFTER 1)	KM			
KM			1000 KR.							
HELE FYLKET ...	13,2	9,4	443,1	16,2	11,7	255,0	162,5	15084	15058	
PST. AV HELE LANDET	1,1	0,7	1,2	1,1	1,1	3,2	0,5	3,7	4,9	
334 YTRE SOGN H.D.	1,6	0,8	51,0	1,0	0,6	14,4	7,8	904	904	
1411 GULEN	0,2	0,1	3,8	-	-	-	0,8	384	384	
1412 SOLUND	-	-	-	-	-	-	-	133	133	
1413 HYLLESTAD	1,0	0,6	23,0	0,8	0,4	12,9	5,6	216	216	
1416 HØYANGER	0,4	0,1	24,2	0,2	0,2	1,5	1,4	171	171	
335 INDRE SOGN H.D.	5,0	4,4	219,5	1,6	0,9	23,2	98,7	4196	4174	
1417 VIK	0,4	0,6	13,6	-	-	-	3,7	622	622	
1418 BALESTRAND	0,8	0,9	70,6	0,4	0,3	7,7	9,4	430	430	
1419 LEIKANGER	0,2	0,1	5,9	0,2	0,1	3,8	13,6	747	747	
1420 SOGNDAL	2,6	2,0	98,6	-	-	-	65,5	1349	1327	
1421 AURLAND	-	-	-	-	-	-	-	20	20	
1422 LÆRDAL	0,2	0,1	5,0	0,6	0,2	5,1	1,9	45	45	
1424 RRDAL	-	-	-	-	-	-	1,0	67	67	
1426 LUSTER	0,8	0,7	25,8	0,4	0,3	6,6	3,6	916	916	

KILDE : NOS SKOGSTATISTIKK, NOS SKOBRUKSTELLING 1967 II OG MATERIALE I BYRRET.

1) MEDREGNET UTGIFTER TIL OMLEGGING OG OMBYGGING.

TABELL 52 FORTS. SKOGSVEIER FOR MOTORKJØRETØYER, ETTER KOMMUNE. FORYNGELSEAREAL ETTER KOMMUNE. 1967 - 1971 (ÅRLIG GJENNOMSNIITT)

HANDELSDISTRIKT	SKOGSVEIER FOR MOTORKJØRETØYER							FORYNGELSEAREAL		
	BYGD I 1967 - 1971 (ÅRLIG GJENNOMSNIITT)							1967 - 1971		
	HELÅRS BILVEIER			VINTERBIL- OG TRAKTORVEIER				HELÅRS BIL-VEIER I ALT VED UTGANGEN AV 1971		AV DETTE I ALT PLANTING
	ANLEGG	LENGDE	ANLEGGSG- UTGIFTER	ANLEGG	LENGDE	ANLEGGSG- UTGIFTER	KM	DEKAR		
	KM	1000 KR.		KM	1000 KR.					
336 FØRDE H.D.	2,8	1,9	85,6	7,4	5,5	103,8	20,3	5373	5373	
1429 FJALER	0,8	0,6	31,4	1,4	1,4	35,2	6,4	1269	1269	
1430 GAULAR	0,8	0,5	18,8	3,4	2,4	39,2	7,7	1033	1033	
1431 JØLSTER	-	-	-	0,4	0,4	3,7	0,1	1150	1150	
1432 FØRDE	0,8	0,6	24,8	1,4	0,7	12,2	5,1	1107	1107	
1433 NAUSTDAL	0,4	0,2	10,6	0,8	0,6	13,5	1,0	814	814	
337 FLORØ H.D.	0,4	0,2	7,5	1,8	1,0	24,4	7,6	1781	1777	
1401 FLORA	-	-	-	1,2	0,8	20,2	5,6	800	796	
1428 ASKVOLL	-	-	-	-	-	-	-	434	434	
1438 BREMANGER	0,4	0,2	7,5	0,6	0,2	4,2	2,0	547	547	
338 NORDFJORD H.D..	3,4	2,1	79,5	4,4	3,7	89,2	28,1	2830	2830	
1439 VRGSØY	0,4	-	2,0	0,4	0,6	6,6	1,0	256	256	
1441 SELJE	-	-	-	-	-	-	0,2	277	277	
1443 EID	0,8	0,5	16,3	2,0	1,2	37,1	6,5	428	428	
1445 GLOPPEN	1,6	1,3	46,0	1,4	1,5	29,2	10,2	573	573	
1448 STRYN	0,6	0,3	15,2	0,6	0,4	16,3	10,2	1296	1296	

1) MEDREGNET UTGIFTER TIL OMLEGGING OG OMBYGGING.

TABELL 53. STORVILTJAKT ETTER KOMMUNE. 1968 - 1972 (ÅRLIG GJENNOMSNIITT)

HANDELSDISTRIKT	ELG			HJORT			VILLREIN			RBDYR		
	TIL- LATT FELT	FELT	FEL- LINGS- PRO- SENT	TIL- LATT FELT	FELT	FEL- LINGS- PRO- SENT	TIL- LATT FELT	FELT	FEL- LINGS- PRO- SENT	TIL- LATT FELT	FELT	FEL- LINGS- PRO- SENT
HELE FYLKET ...	-	-	-	2170	909	41,8	258	169	65,3	-	-	-
PST. AV HELE LANDET	-	-	-	28,0	31,7	-	2,7	3,0	-	-	-	-
334 YTRE SOGN H.D.	-	-	-	365	183	50,1	3	3	100,0	-	-	-
1411 GULEN	-	-	-	110	56	50,6	-	-	-	-	-	-
1412 SOLUND	-	-	-	4	2	47,4	-	-	-	-	-	-
1413 HYLLESTAD	-	-	-	103	43	41,8	-	-	-	-	-	-
1416 HØYANGER	-	-	-	148	82	55,5	3	3	100,0	-	-	-
335 INDRE SOGN H.D.	-	-	-	818	283	34,6	238	156	65,2	-	-	-
1417 VIK	-	-	-	74	25	33,3	26	23	87,0	-	-	-
1418 BALESTRAND	-	-	-	132	54	40,5	-	-	-	-	-	-
1419 LEIKANGER	-	-	-	121	40	32,8	2	2	100,0	-	-	-
1420 SOGNDAL	-	-	-	151	56	37,1	-	-	-	-	-	-
1421 AURLAND	-	-	-	25	13	53,2	86	50	58,4	-	-	-
1422 LÆRDAL	-	-	-	148	42	28,5	66	47	71,0	-	-	-
1424 RRDAL	-	-	-	53	20	38,4	37	19	51,6	-	-	-
1426 LUSTER	-	-	-	114	33	29,4	21	15	68,2	-	-	-
336 FØRDE H.D.	-	-	-	413	157	38,0	7	4	63,6	-	-	-
1429 FJALER	-	-	-	105	51	48,3	-	-	-	-	-	-
1430 GAULAR	-	-	-	149	59	39,8	-	-	-	-	-	-
1431 JØLSTER	-	-	-	31	6	20,8	4	2	45,0	-	-	-
1432 FØRDE	-	-	-	100	32	31,8	-	-	-	-	-	-
1433 NAUSTDAL	-	-	-	28	9	31,2	3	2	92,3	-	-	-
337 FLORØ H.D.	-	-	-	195	112	57,3	-	-	-	-	-	-
1401 FLORA	-	-	-	75	31	41,5	-	-	-	-	-	-
1428 ASKVOLL	-	-	-	18	7	36,6	-	-	-	-	-	-
1438 BREMANGER	-	-	-	102	74	72,5	-	-	-	-	-	-
338 NORDFJORD H.D..	-	-	-	379	174	45,7	10	6	58,8	-	-	-
1439 VRGSØY	-	-	-	55	34	61,6	-	-	-	-	-	-
1441 SELJE	-	-	-	19	9	44,3	-	-	-	-	-	-
1443 EID	-	-	-	88	32	36,5	-	-	-	-	-	-
1445 GLOPPEN	-	-	-	111	53	47,9	4	3	77,3	-	-	-
1448 STRYN	-	-	-	106	46	42,9	6	3	44,8	-	-	-

KILDE : NOS JAKTSTATISTIKK.

TABELL 54. FISKERE ETTER FISKERSTATUS OG KOMMUNE. 1960 OG 1971

HANDELSDISTRIKT	1)						
	1960			1971			
	KOMMUNE	MED FISKE SOM			FISKERE I ALT	MED FISKE SOM	
FISKERE I ALT		ENESTE ELLER VIKTIGSTE LEVEVEI	IKKE VIKTIGSTE LEVEVEI	FISKERE I ALT		ENESTE LEVEVEI	VIKTIGSTE LEVEVEI
HELE FYLKET ...	3683	2518	1165	2092	860	573	659
PST. AV HELE LANDET	6,0	5,6	7,6	6,0	5,9	5,7	6,4
334 YTRE SOGN H.D.	712	493	219	438	176	114	148
1411 GULEN	215	153	62	133	52	25	56
1412 SOLUND	396	314	82	240	121	72	47
1413 HYLLESTAD	86	25	61	49	3	12	34
1416 HØYANGER	15	1	14	16	-	5	11
335 INDRE SOGN H.D.	134	34	100	51	3	8	40
1417 VIK	32	5	27	17	1	3	13
1418 BALESTRAND	31	12	19	19	1	4	14
1419 LEIKANGER	47	9	38	10	-	1	9
1420 SOGNDAL	9	5	4	5	1	-	4
1422 LÆRDAL	10	-	10	-	-	-	-
1426 LUSTER	5	3	2	-	-	-	-
336 FØRDE H.D.	110	24	86	47	2	2	43
1429 FJALER	31	:	:	13	-	-	13
1430 GAULAR	3	:	:	-	-	-	-
1431 JØLSTER	1	:	:	-	-	-	-
1432 FØRDE	30	4	26	10	-	-	10
1433 NAUSTDAL	45	10	35	24	2	2	20
337 FLORØ H.D.	1535	1087	448	880	345	245	290
1401 FLORA	415	287	128	224	73	55	96
1428 ASKVOLL	346	225	121	247	90	73	84
1438 BREMANGER	774	575	199	409	182	117	110
338 NORDFJORD H.D.	1192	880	312	676	334	204	138
1439 VRGSØY	590	523	67	378	228	93	57
1441 SELJE	528	329	199	277	104	107	66
1443 EID	56	23	33	14	1	3	10
1445 GLOPPEN	10	3	7	6	:	:	:
1448 STRYN	8	2	6	1	:	:	:

KILDE : FISKEPITELLING 1. NOVEMBER 1960 OG 1. OKTOBER 1971.

1) JUSTERTE TALL.

TABELL 55. FISKERE ETTER FISKERSTATUS, ALDER OG KOMMUNE. 1960 OG 1971

HANDELSDISTRIKT	1)											
	1960						1971					
	FISKERE I ALT			AV DISSE MED FISKE SOM ENESTE ELLER VIKTIGSTE LEVEVEI			FISKERE I ALT			AV DISSE MED FISKE SOM ENESTE ELLER VIKTIGSTE LEVEVEI		
KOMMUNE	UNDER 30 ÅR	30-59 ÅR	60 ÅR OG OVER	UNDER 30 ÅR	30-59 ÅR	60 ÅR OG OVER	UNDER 30 ÅR	30-59 ÅR	60 ÅR OG OVER	UNDER 30 ÅR	30-59 ÅR	60 ÅR OG OVER
	HELE FYLKET ...	693	2388	602	580	1619	319	392	1288	412	344	899
PST. AV HELE LANDET	5,7	6,3	5,8	5,6	5,7	5,0	5,7	6,4	5,2	6,1	5,9	4,9
334 YTRE SOGN H.D.	122	469	121	104	331	58	71	253	114	60	165	65
1411 GULEN	37	142	36	32	97	24	22	78	33	17	48	12
1412 SOLUND	74	255	67	69	212	33	46	135	59	42	107	44
1413 HYLLESTAD	10	62	14	3	21	1	3	29	17	1	6	8
1416 HØYANGER	1	10	4	-	1	-	-	11	5	-	4	1
335 INDRE SOGN H.D.	10	98	26	1	25	8	2	33	16	-	7	4
1417 VIK	4	25	3	-	4	1	1	14	2	-	2	2
1418 BALESTRAND	3	23	5	-	9	3	1	13	5	-	4	1
1419 LEIKANGER	2	30	15	-	6	3	-	6	4	-	1	-
1420 SOGNDAL	-	8	1	-	4	1	-	-	5	-	-	1
1422 LÆRDAL	-	8	2	-	-	-	-	-	-	-	-	-
1426 LUSTER	1	4	-	1	2	-	-	-	-	-	-	-
336 FØRDE H.D.	10	80	20	2	15	7	3	31	13	1	3	-
1429 FJALER	3	23	5	:	:	4	-	5	8	-	-	-
1430 GAULAR	2	1	-	:	:	-	-	-	-	-	-	-
1431 JØLSTER	1	-	-	:	:	-	-	-	-	-	-	-
1432 FØRDE	1	24	5	-	4	-	1	8	1	-	-	-
1433 NAUSTDAL	3	32	10	1	6	3	2	18	4	1	3	-
337 FLORØ H.D.	302	959	274	250	682	155	168	543	169	147	376	67
1401 FLORA	75	252	88	63	173	51	45	134	45	36	81	11
1428 ASKVOLL	75	207	64	56	132	37	53	139	55	49	91	23
1438 BREMANGER	152	500	122	131	377	67	70	270	69	62	204	33
338 NORDFJORD H.D.	249	782	161	223	566	91	148	428	100	136	348	54
1439 VRGSØY	113	411	66	109	360	54	75	260	43	67	227	27
1441 SELJE	124	327	77	107	192	30	72	152	53	68	116	27
1443 EID	11	35	10	7	12	4	1	11	2	1	3	-
1445 GLOPPEN	1	6	3	-	2	1	-	4	2	-	:	-
1448 STRYN	-	3	5	-	-	2	-	1	-	-	:	-

KILDE : FISKEPITELLING 1. NOVEMBER 1960 OG 1. OKTOBER 1971.

1) JUSTERTE TALL.

TABELL 56. FISKEFARKOSTER VED UTGANGEN AV ÅRET, ETTER TYPE, STØRRELSE OG KOMMUNE. 1962 OG 1972

HANDELSDISTRIKT KOMMUNE	FISKE- FAR- KOSTER I ALT	ÅPNE	DEKTE		DEKTE FARTØYER ETTER LENGDE						
			TRE- FARTØYER	STÅL- FARTØYER	UNDER 30 FOT	30-39 FOT	40-59 FOT	60-79 FOT	80-99 FOT	100 FOT OG OVER	
1 9 6 2											
HELE FYLKET ...	2466	1877	565	24	88	166	235	70	16	14	
PST. AV HELE LANDET	6,2	6,6	5,2	5,6	2,7	5,3	7,0	8,6	6,0	3,8	
1 9 7 2											
HELE FYLKET ...	1998	1679	281	38	68	92	86	37	16	20	
PST. AV HELE LANDET	6,4	7,3	3,9	6,3	2,2	5,1	4,6	7,3	8,2	4,5	
334 YTRE SOGN H.D.	564	491	70	3	15	24	27	4	1	2	
1411 GULEN	130	112	17	1	3	3	10	1	1	-	
1412 SOLUND	380	329	49	2	12	18	16	3	-	2	
1413 HYLLESTAD	35	32	3	-	-	2	1	-	-	-	
1416 HØYANGER	19	18	1	-	-	1	-	-	-	-	
335 INDRE SOGN H.D.	46	38	8	-	1	7	-	-	-	-	
1417 VIK	19	18	1	-	-	1	-	-	-	-	
1418 BALESTRAND	9	6	3	-	-	3	-	-	-	-	
1419 LEIKANGER	3	1	2	-	-	2	-	-	-	-	
1420 SOGNDAL	7	6	1	-	-	1	-	-	-	-	
1422 LÆRDAL	5	5	-	-	-	-	-	-	-	-	
1426 LUSTER	3	2	1	-	1	-	-	-	-	-	
336 FØRDE H.D.	54	49	5	-	1	4	-	-	-	-	
1429 FJALER	10	9	1	-	-	1	-	-	-	-	
1432 FØRDE	19	18	1	-	-	1	-	-	-	-	
1433 NAUSTDAL	25	22	3	-	1	2	-	-	-	-	
337 FLORØ H.D.	883	743	126	14	36	42	33	15	7	7	
1401 FLORA	257	230	25	2	4	10	8	2	1	2	
1428 ASKVOLL	286	240	42	4	8	11	16	5	4	2	
1438 BREMANGER	340	273	59	8	24	21	9	8	2	3	
338 NORDFJORD H.D.	451	358	72	21	15	15	26	18	8	11	
1439 VÆGSØY	197	134	44	19	8	7	19	12	6	11	
1441 SELJE	237	208	27	2	7	7	7	6	2	-	
1443 EID	8	8	-	-	-	-	-	-	-	-	
1445 GLOPPEN	9	8	1	-	-	1	-	-	-	-	

KILDE : FISKERIDIREKTORATET : MERKEREJISTERET.

TABELL 57. ILANDBRAKT FISK ETTER KOMMUNE. MENGDE OG FØRSTEHÅNDSVERDI. 1967 OG 1970

HANDELSDISTRIKT KOMMUNE	I ALT		TORSK OG TORSKE- ARTET FISK		SILD, BRISLING, LODDE M.V. OG MAKRELL		ANNET	
	MENGDE	VERDI	MENGDE	VERDI	MENGDE	VERDI	MENGDE	VERDI
	TONN	1000 KR.	TONN	1000 KR.	TONN	1000 KR.	TONN	1000 KR.
1 9 6 7 HELE FYLKET ... PST. AV HELE LANDET	199529	70246	9075	11585	177433	44337	13021	14324
	6,6	5,9	2,1	2,5	7,0	8,0	14,5	8,6
1 9 7 0 HELE FYLKET ... PST. AV HELE LANDET	108422	69394	10253	14562	78991	36455	19178	18377
	4,0	4,9	2,0	2,4	3,7	5,5	24,1	11,2
334 YTRE SOGN H.D.	1735	2608	911	1228	211	325	613	1055
1411 GULEN	521	695	300	374	12	18	209	303
1412 SOLUND	1056	1482	611	854	52	71	393	557
1413 HYLLESTAD	30	185	-	-	22	36	8	149
1416 HØYANGER	128	246	-	-	125	200	3	46
335 INDRE SOGN H.D.	2502	4094	-	-	2492	3905	10	189
1417 VIK	459	820	-	-	454	726	5	94
1418 BALESTRAND	352	568	-	-	350	534	2	34
1419 LEIKANGER	237	416	-	-	235	375	2	41
1420 SOGNDAL	807	1284	-	-	807	1281	0	3
1421 AURLAND	365	569	-	-	365	565	0	4
1422 LÆRDAL	60	105	-	-	59	93	1	12
1424 RRDAL	46	62	-	-	46	62	0	0
1426 LUSTER	176	270	-	-	176	269	0	1
336 FØRDE H.D.	15	125	-	-	8	9	7	116
1429 FJALER	10	46	-	-	8	9	2	37
1430 GAULAR	0	1	-	-	-	-	0	1
1431 JØLSTER	-	-	-	-	-	-	-	-
1432 FØRDE	2	22	-	-	-	-	2	22
1433 NAUSTDAL	3	56	-	-	-	-	3	56
337 FLORØ H.D.	29510	16635	2818	3832	24483	9943	2209	2860
1401 FLORA	24759	10649	592	926	24062	9420	105	303
1428 ASKVOLL	1394	2065	545	746	285	355	564	964
1438 ØREMANGER	3357	3921	1681	2160	136	168	1540	1593
338 NORDFJORD H.D.	74660	45932	6524	9502	51797	22273	16339	14157
1439 VRGSØY	72968	43102	5970	8580	50843	20764	16155	13758
1441 SELJE	748	1261	554	922	15	16	179	323
1443 EID	225	395	-	-	223	356	2	39
1445 GLOPPEN	360	590	-	-	358	568	2	22
1448 STRYN	359	584	-	-	358	569	1	15

KILDE : FISKERIDIREKTORATET : NOS FISKERISTATISTIKK.

TABELL 58. HOVEDTALL FOR BERGVERKSDRIFT OG INDUSTRI, ETTER KOMMUNE. STORE BEDRIFTER. 1971

HANDELSDISTRIKT KOMMUNE	BEDRIF- TER	SYSSEL- SETTING	BRUTTO- PRODUK- SJONS- 1) VERDI	BEAR- BEIDINGS- VERDI	UT- BETALT LØNN	BRUTTO- INVE- STERING
1 000 KR.						
2) HELE FYLKET	408	7654	1389531	461595	222745	195173
PST. AV HELE LANDET	2,8	2,0	2,5	2,0	1,9	3,7
STORE BEDRIFTER	209	7182	1345238	443747	215786	185375
PST. AV HELE LANDET	2,4	2,0	2,5	1,9	1,9	3,5
334 YTRE SOGN H.D.	13	772	130292	62593	24805	6618
1411 GULEN	4	:	:	:	:	:
1412 SOLUND	-	-	-	-	-	-
1413 HYLLESTAD	2	:	:	:	:	:
1416 HØYANGER	7	654	119910	57958	21967	6081
335 INDRE SOGN H.D.	37	2590	627570	218321	88395	116035
1417 VIK	5	175	17874	4119	4689	2670
1418 BALESTRAND	1	:	:	:	:	:
1419 LEIKANGER	9	105	12316	5892	2690	476
1420 SOGDAL	6	234	40865	4732	5754	609
1421 AURLAND	3	13	868	475	158	12
1422 LÆRDAL	2	:	:	:	:	:
1424 RRDAL	8	1993	548474	198965	73591	111895
1426 LUSTER	3	29	1825	780	509	211
336 FØRDE H.D.	33	689	81795	21169	17989	3793
1429 FJALER	9	383	27262	16136	10411	620
1430 GAULAR	3	29	10851	-1073	775	42
1431 JØLSTER	5	:	:	:	:	:
1432 FØRDE	14	244	37174	10050	5831	3084
1433 NAUSTDAL	2	:	:	:	:	:
337 FLORØ H.D.	32	1308	249021	65061	41679	39148
1401 FLORA	16	603	142265	24988	19211	12151
1428 ASKVOLL	9	190	17134	6442	4443	392
1438 BREMANGER	7	515	89622	33631	18025	26605
338 NORDFJORD H.D.	94	1823	256560	74603	42918	19781
1439 VÅGSØY	27	607	114083	34306	15395	4226
1441 SELJE	4	162	17199	8799	4204	836
1443 EID	16	231	41906	10157	5723	5292
1445 GLOPPEN	18	288	24278	3107	5334	4680
1443 STRYN	29	535	59094	20234	12262	4747

KILDE : NOS INDUSTRISTATISTIKK OG MATERIALE I BYRRET.

1) EKSKLUSIVE MERVERDIAVGIFT, MEN INKLUSIVE ANDRE AVGIFTER. TILSKOTT SOM BEDRIFTENE MOTTAR FRA DET OFFENTLIGE ER HOLDT UTEFOR. 2) ALLE BEDRIFTER UANSETT STØRRELSE.

TABELL 59. HOVEDTALL FOR BERGVERKSDRIFT OG INDUSTRI, ETTER NÆRINGSGRUPPE. STORE BEDRIFTER. FYLKET. 1971

NÆRINGSGRUPPE	BEDRIF- TER	SYSSEL- SETTING	BRUTTO- PRODUK- SJONS- 1) VERDI	BEAR- BEIDINGS- VERDI	UT- BETALT LØNN	BRUTTO- INVE- STERING
1 000 KR.						
HELE FYLKET	209	7182	1345238	443747	215786	185375
PST. AV HELE LANDET	2,5	1,9	2,5	1,9	1,9	3,5
2 BERGVERKSDRIFT	5	31	2886	2611	760	2003
PST. AV HELE LANDET	1,6	0,4	0,3	0,3	0,3	0,6
3 INDUSTRI	204	7151	1342352	441136	215026	183372
PST. AV HELE LANDET	2,4	2,0	2,5	2,0	1,9	3,8
311-12 PRODUKSJON AV NÆRINGSMIDLER	62	1407	327983	44529	36706	22316
PST. AV HELE LANDET	3,2	3,0	2,9	1,9	2,8	3,1
AV DETTE:						
3112 PROD. AV MEIERIVARER	18	239	71436	-23895	7525	4542
3114 PROD. AV FISKEVARER	17	527	80296	26500	12181	10052
3115 PROD. AV OLJE OG FETT	8	208	58272	16829	6161	1444
3117 PROD. AV BAKERVARER	8	51	3468	2042	925	299
313 PRODUKSJON AV DRIKKEVARER	1	:	:	:	:	:
PST. AV HELE LANDET	1,6	:	:	:	:	:
321 PRODUKSJON AV TEKSTILVARER	6	175	10143	5613	3460	276
PST. AV HELE LANDET	1,8	1,1	0,7	0,8	0,9	0,3
AV DETTE:						
3211 SPINNING, VE Ving OG ETTERBEHANDLING AV TEKSTILER	4	152	7677	4631	2939	209
322 PRODUKSJON AV KLÆR, UNNTATT SKOTØY	14	425	29238	14019	7592	1893
PST. AV HELE LANDET	3,9	3,3	3,2	2,8	2,6	8,5
AV DETTE:						
3221 PROD. AV YTTERTØY AV TEKSTILSTOFF OG PLAST	11	322	24693	11431	5938	847
324 PRODUKSJON AV SKOTØY	4	206	13382	6751	4761	124

KILDE : NOS INDUSTRISTATISTIKK OG MATERIALE I BYRRET.

1) EKSKLUSIVE MERVERDIAVGIFT, MEN INKLUSIVE ANDRE AVGIFTER. TILSKOTT SOM BEDRIFTENE MOTTAR FRA DET OFFENTLIGE ER HOLDT UTEFOR.

TABELL 59 FORTS. HOVEDTALL FOR BERGVERKSDRIFT OG INDUSTRI, ETTER NÆRINGSGRUPPE. STORE BEDRIFTER. FYLKET. 1971

NÆRINGSGRUPPE	BEDRIF- TER	SYSSEL- SETTING	BRUTTO- PRODUK- SJONS- 1) VERDI		UT- BETALT LØNN	BRUTTO- INVE- STERING
			BEAR- BEIDINGS- 1) VERDI	VERDI		
1 000 KR.						
PST. AV HELE LANDET	6,2	7,7	6,6	6,6	7,4	1,9
331 PRODUKSJON AV TREVARER, UNNTATT MØBLER OG INNREDNINGER	37	287	24985	11628	6537	1375
PST. AV HELE LANDET	3,5	1,4	0,9	1,0	1,1	0,5
AV DETTE:						
3311 PROD. AV TRELAST O.A. BYGN.MAT. AV TRE	29	242	22049	10221	5597	1278
332 PRODUKSJON AV MØBLER OG INNREDNINGER AV TRE	9	94	7781	4265	2137	333
PST. AV HELE LANDET	2,2	0,9	0,7	0,7	0,7	0,4
3321 PROD. AV MØBLER	7	:	:	:	:	:
3322 PROD. AV INNREDNINGER	2	:	:	:	:	:
341 TREFOREDNING	2	:	:	:	:	:
PST. AV HELE LANDET	0,9	:	:	:	:	:
342 GRAFISK PRODUKSJON OG FORLAGSVIRKSOMHET ...	13	139	6293	4861	2643	196
PST. AV HELE LANDET	1,7	0,4	0,3	0,3	0,3	0,1
3421 GRAFISK PRODUKSJON	4	34	1966	1421	676	28
3422 FORLAGSVIRKSOMHET	9	105	4327	3440	1967	168
351 PRODUKSJON AV KJEMISKE RRVARER	2	:	:	:	:	:
PST. AV HELE LANDET	3,4	:	:	:	:	:
353 RAFFINERING AV JORDOLJE OG						
354 PRODUKSJON AV JORDOLJE- OG KULLPRODUKTER ..	1	:	:	:	:	:
PST. AV HELE LANDET	3,2	:	:	:	:	:
356 PRODUKSJON AV PLASTVARER	4	66	7034	4322	1564	257
PST. AV HELE LANDET	2,6	1,2	1,0	1,2	0,9	0,2
369 PRODUKSJON AV MINERALSKE PRODUKTER ELLERS .	12	115	9168	6745	3057	1853
PST. AV HELE LANDET	2,9	1,3	0,7	0,9	1,1	1,0
371 PRODUKSJON AV JERN, STÅL OG FERROLEGERINGER	3	488	86498	32362	17342	26421
PST. AV HELE LANDET	5,2	3,2	3,6	2,7	3,1	5,2
372 PRODUKSJON AV IKKE-JERNHOLDIGE METALLER ...	2	:	:	:	:	:
PST. AV HELE LANDET	3,6	:	:	:	:	:
381 PRODUKSJON AV METALLVARER	8	258	22737	12136	7164	2104
PST. AV HELE LANDET	1,1	1,0	0,9	0,8	0,9	0,9
382 PRODUKSJON AV MASKINER	7	100	6623	4704	3181	536
PST. AV HELE LANDET	1,4	0,5	0,3	0,4	0,4	0,3
383 PROD. AV ELEKTRISKE APPARATER OG MATERIELL	1	:	:	:	:	:
PST. AV HELE LANDET	0,5	:	:	:	:	:
384 PRODUKSJON AV TRANSPORTMIDLER	14	755	128260	29491	23200	7559
PST. AV HELE LANDET	2,5	1,6	2,2	1,3	1,4	1,8
AV DETTE:						
3841 BYGGING AV FARTØYER	12	701	123902	26918	21838	6267
390 INDUSTRIPRODUKSJON ELLERS	2	:	:	:	:	:
PST. AV HELE LANDET	1,2	:	:	:	:	:

1) EKSKLUSIVE MERVERDIAVGIFT, MEN INKLUSIVE ANDRE AVGIFTER. TILSKOTT SOM BEDRIFTENE MOTTAR FRA DET OFFENTLIGE ER HOLDT UTENFOR.

TABELL 60. HOVEDTALL FOR BERGVERKSDRIFT OG INDUSTRI, ETTER BEDRIFTSSTØRRELSE. STORE BEDRIFTER I ALT OG UTVALGTE NÆRINGSGRUPPER. FYLKET. 1971

NÆRINGSGRUPPE SYSSELSETTINGSGRUPPE	BEDRIF- TER	SYSSEL- SETTING	BRUTTO- PRODUK- BEAR- SJONS- BEIDINGS- 1) VERDI		UT- BETALT LØNN	BRUTTO- INVE- STERING
			BRUTTO- PRODUK- SJONS- VERDI	BEAR- BEIDINGS- 1) VERDI		
1 000 KR.						
HELE FYLKET	209	7182	1345238	443747	215786	185375
5(3)- 9 SYSSELSATTE	111	625	133364	38404	13734	3475
10 -99 SYSSELSATTE	89	2764	396263	116648	70041	31491
100 SYSSELSATTE OG OVER	9	3793	815611	293207	132011	150409
311-12 PRODUKSJON AV NÆRINGSMIDLER	62	1407	327983	44529	36706	22316
5(3)- 9 SYSSELSATTE	26	:	:	:	:	:
10 -99 SYSSELSATTE	35	1128	257456	43036	30145	21445
100 SYSSELSATTE OG OVER	1	:	:	:	:	:
322 PRODUKSJON AV KLÆR, UNNTATT SKOTØY	14	425	29238	14019	7592	1893
5(3)- 9 SYSSELSATTE	1	:	:	:	:	:
10 -99 SYSSELSATTE	13	:	:	:	:	:
331 PROD. AV TREVARER, UNNTATT MØBLER OG INNR.	37	287	24985	11628	6537	1375
5(3)- 9 SYSSELSATTE	31	142	10499	4658	2450	424
10 -99 SYSSELSATTE	6	145	14486	6970	4087	951
371 PROD. AV JERN, STRL OG FERROLEGERINGER	3	488	86498	32362	17342	26421
5(3)- 9 SYSSELSATTE	1	:	:	:	:	:
100 SYSSELSATTE OG OVER	2	:	:	:	:	:
381 PRODUKSJON AV METALLVARER	8	258	22737	12136	7164	2104
5(3)- 9 SYSSELSATTE	3	:	:	:	:	:
10 -99 SYSSELSATTE	4	122	9616	6466	3715	212
100 SYSSELSATTE OG OVER	1	:	:	:	:	:
384 PRODUKSJON AV TRANSPORTMIDLER	14	755	128260	29491	23200	7559
5(3)- 9 SYSSELSATTE	7	:	:	:	:	:
10 -99 SYSSELSATTE	6	304	33338	15234	8365	3097
100 SYSSELSATTE OG OVER	1	:	:	:	:	:

KILDE : MATERIALE I BYRRET.

1) EKSKLUSIVE MERVERDIAVGIFT, MEN INKLUSIVE ANDRE AVGIFTER. TILSKOTT SOM BEDRIFTENE MOTTAR FRA DET OFFENTLIGE ER HOLDT UTEFOR.

TABELL 61. NYTTBAR OG UTBYGD VANNKRAFT, ETTER VASSDRAG. 1960, 1967, 1971 OG 1972

VASSDRAG	NYTTBAR VANNKRAFT 1)		UTBYGD PR. 31/12				
	I BESTEMMENDE ÅR		1960	1967	1971	1972	
	I ALT	AV DETTE STATENS				I ALT	AV DETTE STATENS
2) GWH							
HELE FYLKET	16178	2932	2557	3505	4324	4484	1085
PST. AV HELE LANDET	12,4	7,4	8,1	7,0	7,0	7,1	5,3
VIKVASSDRAGET	602	530	41	72	602	602	530
AURLANDELSVA	2600	182	-	-	-	-	-
LÆRDALSELVA	690	-	-	-	-	-	-
TYA	1085	-	785	1085	1085	1085	-
FORTUNVASSDRAGET	1250	-	911	1250	1250	1250	-
JOSTEDØLA	2114	1015	-	-	-	-	-
HØYANGERVASSDRAGENE	750	750	330	530	530	530	530
GAULARVASSDRAGET	1275	-	-	-	-	-	-
ANDRE VASSDRAG	5812	455	490	568	857	1017	25

KILDE : NORGES VASSDRAGS- OG ELEKTRISITETSVESEN.

1) KRAFT I BESTEMMENDE ÅR ER KRAFT SOM KAN YTES I 90 PROSENT AV ÅRENE. 2) 1 GWH = 1 000 000 KWH.

1)
 TABELL 62. UTBYGD VANNKRAFT PR. 31/12 1972, ETTER KRAFTVERK. STØRRE KRAFTVERK

KRAFTVERK	EIER	BELIGGENHET KOMMUNE	NEDBØR- FELT	REGU- LERINGS- MAGASIN	BESTEM- MENDE RRS- PRODUK- 2)	MAKSI- MAL YTELSE
					SJON	4)
			2	3	3)	4)
			KM	MILL. M	GWH	MW
HELE FYLKET	4484,0	938,1
PST. AV HELE LANDET	7,1	6,7
HOVE	FELLESKAPET VIKFALLI	VIK	209	186,1	244,0	60,0
REFSDAL	FELLESKAPET VIKFALLI	VIK	146	186,1	311,0	90,0
MRLSET	FELLESKAPET VIKFALLI	VIK	69	95,9	47,0	20,0
LEINAFLOSS	A/S LEINAFALLI	AURLAND	254	10,5	4,5	1,1
KJOSFOSS	NSB	AURLAND	175	10,5	5,7	3,5
TYIN	A/S ÅRDAL OG SUNNDAL VERK	ÅRDAL	382	367,3	1085,0	170,0
FORTUN	A/S ÅRDAL OG SUNNDAL VERK	LUSTER	346	291,6	1100,0	215,0
HERVA	A/S ÅRDAL OG SUNNDAL VERK	LUSTER	125	251,7	142,0	33,0
FIVLEMYR	A/S ÅRDAL OG SUNNDAL VERK	LUSTER	9	11,1	7,5	2,0
SAGE	L/L LUSTER KRAFTLAG	LUSTER	44	7,0	10,0	1,5
BRØY	A/S BRØY	SOGNDAL	430	0	27,0	3,8
NEDRE SVULTINGEN	L/L SVULTINGEN	HYLLESTAD ...	88	66,0	22,3	9,0
HØYANGER 2	STATEN	HØYANGER	73	63,0	156,0	24,3
HØYANGER 3	STATEN	HØYANGER	71	62,4	19,8	3,3
HØYANGER 4	STATEN	HØYANGER	24	24,8	9,0	1,5
HØYANGER 1 (HJETLAND)	STATEN	HØYANGER	22	26,7	160,0	9,6
HØYANGER 1 (ØYRE)	STATEN	HØYANGER	87	121,9		12,8
HØYANGER 5	STATEN	HØYANGER			87	121,9
DYRNESLI	A/S VADHEIM ELEKTROCHEM. FABR.	HØYANGER	35	7,4	28,0	6,5
ØVRE SVULTINGEN	L/L SVULTINGEN	HØYANGER	41	55,0	20,6	4,2
HÅLANDSFOSS	FJALERKRAFT	FJALER	50	7,0	8,5	1,7
STONGFOSS	ODD GISLE HELLE	ASKVOLL	17	9,1	7,8	2,0
NEDRE MÅRKEVATN	YTRE FJORDANE KRAFTLAG	ASKVOLL	36	29,7	9,5	2,8
ØVRE MÅRKEVATN	YTRE FJORDANE KRAFTLAG	ASKVOLL	22	29,7	19,7	3,7
STAKALDEFLOSS	L/L SVULTINGEN	JØLSTER	407	50,0	46,8	10,0
EIDSFOSS	GLOPPEN ELEKTRISITETSVERK	GLOPPEN	568	42,8	32,0	7,0
SKORGE	YTRE FJORDANE KRAFTLAG	SELJE	4	14,9	5,0	1,8
SVELGEN 4	BREMÅNGER SMELTEVERK	BREMÅNGER ...	62	141,0	160,0	50,0
INDREHUS	BREMÅNGER SMELTEVERK	BREMÅNGER ...	23	79,6	90,0	22,0
SVELGEN 2	BREMÅNGER SMELTEVERK	BREMÅNGER ...	46	86,7	145,0	25,0
SVELGEN 1	STATEN	BREMÅNGER ...	31	45,6	25,0	10,0
BSKØRA	SOGN OG FJORDANE KRAFTVERK	BREMÅNGER ...	37	75,5	200,0	72,0
ØKSENELVANE	L/L FIRDAKRAFT	BREMÅNGER ...	52	153,0	150,0	26,0

KILDE : NORGES VASSDRAGS- OG ELEKTRISITETSVESEN.

1) KRAFTVERK MED MAKSIMAL YTELSE 1 000 KW ELLER MER. 2) KRAFT I BESTEMMENDE RR ER KRAFT SOM KAN YTES I 90 PROSENT AV ÅRENE. 3) 1 GWH = 1 000 000 KWH. 4) 1 MW = 1 000 KW.

TABELL 63. FULLFØRTE BYGG ETTER BRUKERENS NÆRING OG KOMMUNE. 1969-1970 (SUMTALL) OG 1971

HANDELSDISTRIKT KOMMUNE	RR	GOLVFLATE I BYGG FOR						
		LEILIG- HETER	BOLIG- FLATE	BERGVERKS- DRIFT M.V. OG INDUSTRI	VAREHAN- DEL, BANK OG FOR- SIKRING	UNDER- VISNING	HELSE- OG VETERI- NÆRVESEN	ANNEN VIRKSOM- HET 1)
						2 M		
HELE FYLKET	1969-1970	1113	109555	32798	30628	25978	37	16470
	1971	781	74368	31275	7506	14787	1908	17724
PST AV HELE LANDET	1969-1970	1,6	1,8	2,2	3,8	2,8	0,0	1,9
	1971	2,0	2,2	3,3	1,9	2,8	1,0	4,0
334 YTRE SOGN H.D.	1969-1970	83	7345	1485	466	2451	-	1230
	1971	34	3199	143	1011	1195	164	4369
1411 GULEN	1969-1970	23	2065	-	-	378	-	468
	1971	8	693	143	-	1195	164	1357
1412 SOLUND	1969-1970	6	664	-	466	-	-	79
	1971	3	282	-	-	-	-	-
1413 HYLLESTAD	1969-1970	15	1386	1485	-	-	-	-
	1971	6	611	-	-	-	-	150
1416 HØYANGER	1969-1970	39	3230	-	-	2073	-	683
	1971	17	1613	-	1011	-	-	2862
335 INDRE SOGN H.D.	1969-1970	316	31769	23300	15549	13670	-	7426
	1971	214	21693	8700	3199	2329	-	3351
1417 VIK	1969-1970	21	2176	8536	2962	-	-	332
	1971	27	2271	-	960	-	-	-
1418 BALESTRAND	1969-1970	14	1366	-	-	370	-	214
	1971	7	719	-	-	386	-	-
1419 LEIKANGER	1969-1970	33	3859	-	1262	3150	-	2946
	1971	11	1297	485	-	-	-	-
1420 SOGNDAL	1969-1970	76	8207	1453	8657	3600	-	-
	1971	58	6133	6356	646	1943	-	672
1421 AURLAND	1969-1970	25	2314	-	299	-	-	-
	1971	15	1413	-	1025	-	-	-
1422 LÆRDAL	1969-1970	34	2578	-	80	3462	-	160
	1971	17	1838	-	-	-	-	680
1424 ÅRDAL	1969-1970	77	7658	13090	1998	-	-	1860
	1971	60	5957	1859	461	-	-	1622
1426 LUSTER	1969-1970	36	3611	221	291	3088	-	1914
	1971	19	2065	-	107	-	-	377
336 FØRDE H.D.	1969-1970	194	20493	759	4680	3121	37	4236
	1971	193	18627	708	890	4913	1744	198
1429 FJALER	1969-1970	41	4157	-	-	104	-	-
	1971	16	1577	-	146	2077	1668	78
1430 GAULAR	1969-1970	30	3019	106	1043	-	-	-
	1971	11	1092	-	668	-	-	-
1431 JØLSTER	1969-1970	27	2201	-	-	-	-	65
	1971	17	1658	-	-	-	-	-
1432 FØRDE	1969-1970	79	9574	653	3637	3017	-	4171
	1971	135	12904	708	76	2836	76	120
1433 NAUSTDAL	1969-1970	17	1542	-	-	-	37	-
	1971	14	1396	-	-	-	-	-
337 FLORØ H.D.	1969-1970	233	21139	813	6033	-	-	1605
	1971	136	11985	14110	245	2529	-	4002
1401 FLORA	1969-1970	157	14314	-	6033	-	-	405
	1971	96	8082	5814	245	2529	-	1877
1428 ASKVOLL	1969-1970	34	2717	200	-	-	-	1200
	1971	17	1686	-	-	-	-	-
1438 BREMANGER	1969-1970	42	4108	613	-	-	-	-
	1971	23	2217	8296	-	-	-	2125

KILDE : NOS BYGGEAREALSTATISTIKK OG MATERIALE I BYRRET.
1) OMFATTER IKKE BYGG FOR JORDBRUK, SKOGBRUK OG FISKE.

TABELL 63 FORTS. FULLFØRTE BYGG ETTER BRUKERENS NÆRING OG KOMMUNE. 1969-1970 (SUMTALL) OG 1971

HANDELSDISTRIKT	RR	GOLVFLATE I BYGG FOR						
		LEILIGHETER	BOLIGFLATE	BERGVERKS-DRIFT M.V. OG INDUSTRI	VAREHANDL, BANK OG FORSIKRING	UNDERVISNING	HELSE- OG VETERINÆRVESEN	ANNEN VIRKSOMHET 1)
338 NORDFJORD	1969-1970	287	28809	6441	3900	6736	-	1973
H.D.	1971	204	18864	7614	2161	3821	-	5804
1439 VRGSØY	1969-1970	64	5719	-	-	438	-	-
.....	1971	28	2788	984	-	-	-	1194
1441 SELJE	1969-1970	34	3386	-	132	-	-	292
.....	1971	31	2892	263	-	3347	-	-
1443 EID	1969-1970	29	3117	-	251	2478	-	-
.....	1971	20	1801	-	-	-	-	48
1445 GLOPPEN	1969-1970	73	7502	575	1058	2640	-	68
.....	1971	32	3173	4762	1580	474	-	2519
1448 STRYN	1969-1970	87	9085	5866	2459	1180	-	1613
.....	1971	93	8210	1605	581	-	-	2043

1) OMFATTER IKKE BYGG FOR JORDBRUK, SKOGBRUK OG FISKE.

TABELL 64. FULLFØRTE LEILIGHETER ETTER BYGGETS ART OG KOMMUNE. 1969-1970 (SUMTALL) OG 1971

HANDELSDISTRIKT	RR	I RENE BOLIGBYGG OG KOMBINERTE BYGG MED MINST 50 PST. BOLIGFLATE								I KOMBINERTE BYGG UNDER 50 PST. BOLIGFLATE
		LEILIGHETER I ALT	FRITTLIGGENDE-ENE-BOLIGER	VERTIKALDELTE TOMANNSBOLIGER	REKKEHUS, TERASSEHUS O.L.	HORISONTALDELTE HUS MED INN- TIL 4 LEILIGHETER	BLOKKER	ANDRE HUSTYPER	TILBYGG OG PRBYGG	
HELE FYLKET	1969-1970	1113	745	72	41	149	-	48	34	24
.....	1971	781	397	58	35	150	72	33	27	9
PST AV HELE LANDET	1969-1970	1,6	2,1	2,1	0,5	3,7	-	2,2	3,9	4,2
.....	1971	2,0	2,3	3,7	0,7	4,4	0,8	3,0	5,6	3,3
334 YTRE SOGN	1969-1970	83	58	4	7	10	-	2	-	2
H.D.	1971	34	23	-	-	6	-	2	2	1
1411 GULEN	1969-1970	23	15	4	-	4	-	-	-	-
.....	1971	8	5	-	-	2	-	-	1	-
1412 SOLUND	1969-1970	6	6	-	-	-	-	-	-	-
.....	1971	3	3	-	-	-	-	-	-	-
1413 HYLLESTAD	1969-1970	15	11	-	-	4	-	-	-	-
.....	1971	6	3	-	-	2	-	-	-	1
1416 HØYANGER	1969-1970	39	26	-	7	2	-	2	-	2
.....	1971	17	12	-	-	2	-	2	1	-
335 INDRE SOGN	1969-1970	316	196	22	17	34	-	32	9	6
H.D.	1971	214	119	28	16	29	-	11	8	3
1417 VIK	1969-1970	21	12	-	-	8	-	-	1	-
.....	1971	27	16	-	-	7	-	-	3	1
1418 BALESTRAND	1969-1970	14	9	-	-	4	-	1	-	-
.....	1971	7	2	-	-	2	-	1	2	-
1419 LEIKANGER	1969-1970	33	29	-	-	-	-	3	1	-
.....	1971	11	9	-	-	-	-	1	-	1
1420 SOGNDAL	1969-1970	76	42	4	-	14	-	15	1	-
.....	1971	58	31	2	-	16	-	8	1	-
1421 AURLAND	1969-1970	25	18	-	-	2	-	1	4	-
.....	1971	15	12	-	-	2	-	-	-	1
1422 LÆRDAL	1969-1970	34	17	2	-	4	-	11	-	-
.....	1971	17	17	-	-	-	-	-	-	-
1424 RRDAL	1969-1970	77	39	16	17	2	-	-	-	3
.....	1971	60	15	26	16	2	-	1	-	-
1426 LUSTER	1969-1970	36	30	-	-	-	-	1	2	3
.....	1971	19	17	-	-	-	-	-	2	-

KILDE : NOS BYGGEAREALSTATISTIKK OG MATERIALE I BYRRET.

TABELL 64 FORTS. FULLFØRTE LEILIGHETER ETTER BYGGETS ART OG KOMMUNE. 1969-1970 (SUMTALL) OG 1971

HANDELSDISTRIKT KOMMUNE	RR	I RENE BOLIGBYGG OG KOMBINERTE BYGG MED MINST 50 PST. BOLIGFLATE								I KOMBINERTE BYGG MED UNDER 50 PST. BOLIGFLATE
		LEILIGHETER I ALT	FRITTLIGGENE- BOLIGER	VERTIKALDELTE TO- MANNS- BOLIGER	REKKE- HUS- TER- RASSE- HUS O.L.	HORISONTALT DELTE HUS MED INN- TIL 4 LEILIGHETER	BLOKKER	ANDRE HUS- TYPER	TILBYGG OG PR- BYGG	
336 FØRDE H.D. ..	1969-1970	194	132	18	-	28	-	5	5	6
	1971	193	71	4	-	29	72	8	7	2
1429 FJALER	1969-1970	41	24	4	-	12	-	-	1	-
	1971	16	13	-	-	-	-	-	2	1
1430 GAULAR	1969-1970	30	22	2	-	2	-	2	-	2
	1971	11	6	-	-	2	-	-	2	1
1431 JØLSTER	1969-1970	27	18	2	-	6	-	-	1	-
	1971	17	9	2	-	5	-	-	1	-
1432 FØRDE	1969-1970	79	61	6	-	4	-	2	2	4
	1971	135	33	2	-	18	72	8	2	-
1433 NAUSTDAL	1969-1970	17	7	4	-	4	-	1	1	-
	1971	14	10	-	-	4	-	-	-	-
337 FLORØ H.D. ..	1969-1970	233	160	18	6	43	-	2	2	2
	1971	136	83	12	12	18	-	8	3	-
1401 FLORA	1969-1970	157	96	16	-	43	-	2	-	-
	1971	96	59	10	-	16	-	8	3	-
1428 ASKVOLL	1969-1970	34	31	2	-	-	-	-	1	-
	1971	17	15	2	-	-	-	-	-	-
1438 BREMANGER ...	1969-1970	42	33	-	6	-	-	-	1	2
	1971	23	9	-	12	2	-	-	-	-
338 NORDFJORD H.D.	1969-1970	287	199	10	11	34	-	7	18	8
	1971	204	101	14	7	68	-	4	7	3
1439 VÅRGSØY	1969-1970	64	54	-	-	6	-	-	4	-
	1971	28	24	-	-	4	-	-	-	-
1441 SELJE	1969-1970	34	34	-	-	-	-	-	-	-
	1971	31	24	6	-	-	-	-	1	-
1443 EID	1969-1970	29	20	-	3	2	-	1	2	1
	1971	20	13	-	-	4	-	-	2	1
1445 GLOPPEN	1969-1970	73	39	6	8	14	-	2	4	-
	1971	32	11	6	-	10	-	3	1	1
1448 STRYN	1969-1970	87	52	4	-	12	-	4	8	7
	1971	93	29	2	7	50	-	1	3	1

TABELL 65. FULLFØRTE LEILIGHETER ETTER TALLET PÅ ROM OG KOMMUNE. 1969-1970 (SUMTALL) OG 1971

HANDELSDISTRIKT KOMMUNE	RR	LEILIG- HETER I ALT	HYBEL- LEILIG- HETER	LEILIGHETER MED KJØKKEN OG						HYBLER
				1 ROM	2 ROM	3 ROM	4 ROM	5 ROM	6 ROM OG OVER	
HELE FYLKET	1969-1970	1113	16	5	76	95	649	172	100	274
	1971	781	38	8	71	86	420	113	45	164
PST AV HELE LANDET	1969-1970	1,6	0,9	0,4	0,9	1,1	1,6	2,6	3,2	4,3
	1971	2,0	4,1	1,4	1,3	1,9	2,0	2,9	2,9	7,0
334 YTRE SOGN H.D.	1969-1970	83	-	-	6	4	56	12	5	-
	1971	34	-	1	-	4	20	8	1	4
1411 GULEN	1969-1970	23	-	-	2	3	13	3	2	-
	1971	8	-	1	-	-	6	1	-	-
1412 SOLUND	1969-1970	6	-	-	-	-	1	3	2	-
	1971	3	-	-	-	-	2	-	1	-
1413 HYLLESTAD	1969-1970	15	-	-	3	-	7	4	1	-
	1971	6	-	-	-	-	4	2	-	1
1416 HØYANGER	1969-1970	39	-	-	1	1	35	2	-	-
	1971	17	-	-	-	4	8	5	-	3
335 INDRE SOGN H.D.	1969-1970	316	10	2	19	30	165	62	28	75
	1971	214	2	1	16	14	116	48	17	58
1417 VIK	1969-1970	21	-	-	3	3	6	5	4	3
	1971	27	-	1	7	2	13	2	2	-
1418 BALESTRAND	1969-1970	14	-	-	2	4	4	2	2	3
	1971	7	-	-	1	2	2	-	2	10
1419 LEIKANGER	1969-1970	33	-	-	1	3	15	10	4	15
	1971	11	-	-	1	1	3	2	4	4
1420 SOGNDAL	1969-1970	76	-	-	6	6	42	14	8	47
	1971	58	1	-	5	4	35	9	4	32
1421 AURLAND	1969-1970	25	-	1	2	2	15	3	2	4
	1971	15	-	-	1	3	7	3	1	-
1422 LERDAL	1969-1970	34	10	-	2	2	14	5	1	1
	1971	17	-	-	-	2	13	2	-	6
1424 BRDAL	1969-1970	77	-	-	1	6	51	19	-	2
	1971	60	1	-	-	-	34	25	-	5
1426 LUSTER	1969-1970	36	-	1	2	4	18	4	7	-
	1971	19	-	1	1	-	9	5	4	1
336 FØRDE H.D.	1969-1970	194	-	1	19	16	109	29	20	118
	1971	193	24	3	12	36	90	20	8	66
1429 FJALER	1969-1970	41	-	-	6	4	21	8	2	13
	1971	16	-	-	2	2	11	-	1	3
1430 GAULAR	1969-1970	30	-	-	1	4	14	3	8	4
	1971	11	-	-	-	2	7	1	1	3
1431 JØLSTER	1969-1970	27	-	-	6	4	14	2	1	-
	1971	17	-	1	2	2	7	3	2	4
1432 FØRDE	1969-1970	79	-	1	4	3	51	14	6	101
	1971	135	24	2	8	27	58	14	2	56
1433 NAUSTDAL	1969-1970	17	-	-	2	1	9	2	3	-
	1971	14	-	-	-	3	7	2	2	-
337 FLORØ H.D.	1969-1970	233	4	-	7	19	173	19	11	42
	1971	136	7	-	12	8	91	11	7	5
1401 FLORA	1969-1970	157	4	-	5	8	124	12	4	38
	1971	96	7	-	11	7	61	8	2	5
1428 ASKVOLL	1969-1970	34	-	-	1	7	22	3	1	-
	1971	17	-	-	-	1	12	1	3	-
1438 BREMANGER	1969-1970	42	-	-	1	4	27	4	6	4
	1971	23	-	-	1	-	18	2	2	-

KILDE : NOS BYGGEAREALSTATISTIKK OG MATERIALE I BYRRET.

TABELL 65 FORTS. FULLFØRTE LEILIGHETER ETTER TALLET PÅ ROM OG KOMMUNE. 1969-1970 (SUMTALL) OG 1971

HANDELSDISTRIKT KOMMUNE	ÅR	LEILIGHETER I ALT	HYBEL- LEILIGHETER	LEILIGHETER MED KJØKKEN OG						HYBLER
				1 ROM	2 ROM	3 ROM	4 ROM	5 ROM	6 ROM OG OVER	
338 NORDFJORD H.D.	1969-1970	287	2	2	25	26	146	50	36	39
	1971	204	5	3	31	24	103	26	12	31
1439 VÅGSØY	1969-1970	64	-	1	3	8	39	9	4	2
	1971	28	1	-	1	-	20	4	2	2
1441 SELJE	1969-1970	34	-	-	-	1	23	7	3	5
	1971	31	-	-	1	-	26	1	3	-
1443 EID	1969-1970	29	-	-	-	1	20	6	2	11
	1971	20	-	2	2	2	11	1	2	-
1445 GLOPPEN	1969-1970	73	-	-	13	3	26	19	12	8
	1971	32	-	-	7	5	14	5	1	14
1448 STRYN	1969-1970	87	2	1	9	13	38	9	15	13
	1971	93	4	1	20	17	32	15	4	15

TABELL 66. INNFØRSEL OG UTFØRSEL, ETTER VAREGRUPPE OG TOLLSTED. 1969 OG 1972

HANDELSDISTRIKT TOLLSTED	ÅR	I ALT	MAT- VARER, DRIKKE- VARER OG TOBAKK	RVARER, IKKE SPISE- LIGE, UNNTATT BRENSELS- STOFFER	BRENSELS- STOFFER, SMØRE- OLJER, ELEKTRISK STRØM M.V.	KJEMISKE PRODUK- TER	BEAR- BEIDDE VARER	MASKINER OG TRANS- PORT- MIDLER	FOR- SKJEL- LIGE FERDIGE VARER
			0-9	0+1	2+4	3	5	6	7
1000 KR.									
INNFØRSEL									
HELE FYLKET	1969	32122	3346	620	5626	1689	11910	7803	1127
	1972	56152	4520	2837	8580	2059	17143	19207	1806
PST. AV HELE LANDET	1969	0,2	0,2	0,0	0,4	0,1	0,3	0,1	0,0
	1972	0,2	0,2	0,1	0,4	0,1	0,3	0,2	0,1
337 FLORØ H.D.	1969	26262	1916	529	5626	1465	9838	6350	537
	1972	43889	3889	2192	8580	1637	11354	15300	937
FLORØ	1969	26262	1916	529	5626	1465	9838	6350	537
	1972	43889	3889	2192	8580	1637	11354	15300	937
338 NORDFJORD H.D.	1969	5860	1430	91	-	224	2072	1453	590
	1972	12263	631	645	-	422	5789	3907	869
MRLØY	1969	5860	1430	91	-	224	2072	1453	590
	1972	12263	631	645	-	422	5789	3907	869
UTFØRSEL									
HELE FYLKET	1969	139136	55667	6466	-	5991	58785	12055	172
	1972	295616	99062	6324	-	12480	72532	105170	49
PST. AV HELE LANDET	1969	0,9	3,1	0,3	-	0,5	0,9	0,3	0,0
	1972	1,4	3,7	0,3	-	0,8	1,0	1,1	0,0
337 FLORØ H.D.	1969	90782	11508	3582	-	5991	58779	10922	-
	1972	197882	17817	2783	-	12401	70521	94361	-
FLORØ	1969	90782	11508	3582	-	5991	58779	10922	-
	1972	197882	17817	2783	-	12401	70521	94361	-
338 NORDFJORD H.D.	1969	48354	44159	2884	-	-	6	1133	172
	1972	97734	81245	3541	-	79	2011	10809	49
MRLØY	1969	48354	44159	2884	-	-	6	1133	172
	1972	97734	81245	3541	-	79	2011	10809	49

KILDE : NOS UTENRIKSHANDEL.

TABELL 67. BEDRIFTER, SYSSELSETTING OG OMSETNING I VAREHANDEL, ETTER NÆRINGSGRUPPE OG HANDELSDISTRIKT.
 1970 OG 1971

NÆRINGSGRUPPE	1970		1971		OM- SETNING
	BE- DRIFTER	SYSSEL- SETTING	BE- DRIFTER	SYSSEL- SETTING	
					1000 KR.
HELE FYLKET	1000	2918	975	2852	891211
PST. AV HELE LANDET	2,3	1,4	2,3	1,4	0,9
61 ENGROS- OG AGENTURHANDEL	112	453	105	510	244413
PST. AV HELE LANDET	1,2	0,6	1,1	0,6	0,4
611-					
611 ENGROSHANDEL	96	411	90	472	184249
611 ENGROSHANDEL MED KONSUMVARER	44	:	40	:	:
612 ENGROSHANDEL MED PRODUKSJONSMIDLER	50	218	48	257	103715
613 ENGR.H. MED MOTORKJØRETØYER, BRENSSEL OG DRIVSTOFF ..	2	:	2	:	:
614 AGENTURHANDEL	16	42	15	38	60164
62 DETALJHANDEL	888	2465	870	2342	646798
PST. AV HELE LANDET	2,6	2,0	2,6	1,9	1,9
622 DETALJHANDEL MED NÆRINGS- OG NYTELSESMIDLER	527	1402	514	1312	367601
AV DETTE:					
6221 LANDHANDEL	349	977	348	930	267385
6222 KOLONIALVAREHANDEL	90	264	84	247	74564
623 DETALJHANDEL MED BEKLEDNINGS- OG TEKSTILVARER	94	272	93	270	61311
624 DETALJHANDEL MED MØBLER OG INNBO	53	129	52	123	33606
625 DETALJHANDEL MED JERN- OG FARGEVARER, GLASS, STEIN- TØY OG SPORTSUTSTYR	42	133	40	139	34715
626 DETALJHANDEL MED UR, OPTISKE ARTIKLER, MUSIKKINSTRU- MENTER, GULL- OG SØLVVARER	36	58	35	60	10814
627 DETALJHANDEL MED MOTORKJØRETØYER OG BENSIN	74	289	74	269	110498
629 DETALJHANDEL ELLERS	62	182	62	169	28253
334 YTRE SOGN H.D.	88	219	87	213	52486
61 ENGROS- OG AGENTURHANDEL	5	11	4	11	3583
611-					
613 ENGROSHANDEL	4	:	3	:	:
611 ENGROSHANDEL MED KONSUMVARER	2	:	1	:	:
612 ENGROSHANDEL MED PRODUKSJONSMIDLER	2	:	2	:	:
614 AGENTURHANDEL	1	:	1	:	:
62 DETALJHANDEL	83	208	83	202	48903
622 DETALJHANDEL MED NÆRINGS- OG NYTELSESMIDLER	62	161	62	150	37443
AV DETTE:					
6221 LANDHANDEL	50	121	51	118	25949
6222 KOLONIALVAREHANDEL	8	31	8	26	10184
623 DETALJHANDEL MED BEKLEDNINGS- OG TEKSTILVARER	6	17	6	18	4445
624 DETALJHANDEL MED MØBLER OG INNBO	1	:	1	:	:
625 DETALJHANDEL MED JERN- OG FARGEVARER, GLASS, STEIN- TØY OG SPORTSUTSTYR	3	6	2	6	1749
626 DETALJHANDEL MED UR, OPTISKE ARTIKLER, MUSIKKINSTRU- MENTER, GULL- OG SØLVVARER	2	:	2	:	:
627 DETALJHANDEL MED MOTORKJØRETØYER OG BENSIN	3	7	3	9	1728
629 DETALJHANDEL ELLERS	6	10	7	12	2006
335 INDRE SOGN H.D.	273	799	260	736	230910
61 ENGROS- OG AGENTURHANDEL	35	103	31	108	53870
611-					
613 ENGROSHANDEL	28	87	25	93	38164
611 ENGROSHANDEL MED KONSUMVARER	17	48	15	42	20128
612 ENGROSHANDEL MED PRODUKSJONSMIDLER	11	39	10	51	18036
614 AGENTURHANDEL	7	16	6	15	15706
62 DETALJHANDEL	238	696	229	628	177040
622 DETALJHANDEL MED NÆRINGS- OG NYTELSESMIDLER	136	422	131	380	108460
AV DETTE:					
6221 LANDHANDEL	96	297	94	268	78566
6222 KOLONIALVAREHANDEL	21	82	20	81	24041
623 DETALJHANDEL MED BEKLEDNINGS- OG TEKSTILVARER	24	77	22	69	19420
624 DETALJHANDEL MED MØBLER OG INNBO	19	43	19	39	10607
625 DETALJHANDEL MED JERN- OG FARGEVARER, GLASS, STEIN- TØY OG SPORTSUTSTYR	11	33	10	27	8009
626 DETALJHANDEL MED UR, OPTISKE ARTIKLER, MUSIKKINSTRU- MENTER, GULL- OG SØLVVARER	8	15	8	16	2355
627 DETALJHANDEL MED MOTORKJØRETØYER OG BENSIN	26	64	25	60	21398
629 DETALJHANDEL ELLERS	14	42	14	37	6791

KILDE : NOS VAREHANDELSSTATISTIKK OG MATERIALE I BYRBET.

TABELL 67 FORTS. BEDRIFTER, SYSSELSETTING OG OMSETNING I VAREHANDEL, ETTER NÆRINGSGRUPPE OG HANDELSDISTRIKT.
1970 OG 1971

NÆRINGSGRUPPE	1970		1971		OM- SETNING
	BE- DRIFTER	SYSSEL- SETTING	BE- DRIFTER	SYSSEL- SETTING	
					1000 KR.
336 FØRDE H.D.	153	500	155	492	168343
61 ENGROS- OG AGENTURHANDEL	11	46	13	55	23260
611-					
613 ENGROSHANDEL	11	46	13	55	23260
611 ENGROSHANDEL MED KONSUMVARER	3	:	3	:	:
612 ENGROSHANDEL MED PRODUKSJONSMIDLER	7	28	9	37	13727
613 ENGR.H. MED MOTORKJØRETØYER, BRENSSEL OG DRIVSTOFF ..	1	:	1	:	:
62 DETALJHANDEL	142	454	142	437	145083
622 DETALJHANDEL MED NÆRINGS- OG NYTELSESMIDLER	80	212	80	208	64023
AV DETTE:					
6221 LANDHANDEL	57	165	57	156	51454
6222 KOLONIALVAREHANDEL	12	32	12	38	9468
623 DETALJHANDEL MED BEKLEDNINGS- OG TEKSTILVARER	11	33	11	37	9414
624 DETALJHANDEL MED MØBLER OG INNBO	9	19	9	20	5001
625 DETALJHANDEL MED JERN- OG FARGEVARER, GLASS, STEIN- TØY OG SPORTSUTSTYR	5	22	5	23	5489
626 DETALJHANDEL MED UR, OPTISKE ARTIKLER, MUSIKKINSTRU- MENTER, GULL- OG SØLVVARER	10	17	10	17	2935
627 DETALJHANDEL MED MOTORKJØRETØYER OG BENSIN	18	124	18	106	53637
629 DETALJHANDEL ELLERS	9	27	9	26	4584
337 FLORØ H.D.	162	509	156	523	157320
61 ENGROS- OG AGENTURHANDEL	19	114	18	136	65761
611-					
613 ENGROSHANDEL	16	107	15	129	62166
611 ENGROSHANDEL MED KONSUMVARER	9	48	8	51	22936
612 ENGROSHANDEL MED PRODUKSJONSMIDLER	7	59	7	78	39230
614 AGENTURHANDEL	3	7	3	7	3595
62 DETALJHANDEL	143	395	138	387	91559
622 DETALJHANDEL MED NÆRINGS- OG NYTELSESMIDLER	87	235	82	228	55912
AV DETTE:					
6221 LANDHANDEL	54	155	54	155	36783
6222 KOLONIALVAREHANDEL	15	43	13	42	12967
623 DETALJHANDEL MED BEKLEDNINGS- OG TEKSTILVARER	15	42	15	41	8518
624 DETALJHANDEL MED MØBLER OG INNBO	8	19	8	20	5815
625 DETALJHANDEL MED JERN- OG FARGEVARER, GLASS, STEIN- TØY OG SPORTSUTSTYR	7	24	7	26	4864
626 DETALJHANDEL MED UR, OPTISKE ARTIKLER, MUSIKKINSTRU- MENTER, GULL- OG SØLVVAREP	4	7	4	9	1891
627 DETALJHANDEL MED MOTORKJØRETØYER OG BENSIN	10	23	10	20	7682
629 DETALJHANDEL ELLERS	12	45	12	43	6877
338 NORDFJORD H.D.	324	891	317	888	282152
61 ENGROS- OG AGENTURHANDEL	42	179	39	200	97939
611-					
613 ENGROSHANDEL	37	162	34	186	57243
611 ENGROSHANDEL MED KONSUMVAREP	13	:	13	:	:
612 ENGROSHANDEL MED PRODUKSJONSMIDLER	23	85	20	83	29758
613 ENGR.H. MED MOTORKJØRETØYER, BRENSSEL OG DRIVSTOFF ..	1	:	1	:	:
614 AGENTURHANDEL	5	17	5	14	40696
62 DETALJHANDEL	282	712	278	688	184213
622 DETALJHANDEL MED NÆRINGS- OG NYTELSESMIDLER	162	372	159	346	101763
AV DETTE:					
6221 LANDHANDEL	92	239	92	233	74633
6222 KOLONIALVAREHANDEL	34	76	31	60	17904
623 DETALJHANDEL MED BEKLEDNINGS- OG TEKSTILVARER	38	103	39	105	19514
624 DETALJHANDEL MED MØBLER OG INNBO	16	44	15	40	11093
625 DETALJHANDEL MED JERN- OG FARGEVARER, GLASS, STEIN- TØY OG SPORTSUTSTYR	16	48	16	57	14604
626 DETALJHANDEL MED UR, OPTISKE ARTIKLER, MUSIKKINSTRU- MENTER, GULL- OG SØLVVARER	12	16	11	15	3191
629 DETALJHANDEL ELLERS	21	58	20	51	7995
	1000	2918	975	2852	891211

TABELL 68. BEDRIFTER, SYSSELSETTING OG OMSETNING I DETALJHANDEL, ETTER KOMMUNE. 1971

HANDELSDISTRIKT KOMMUNE	BEDRIFTER	SYSSEL- SETTING	OMSETNING					
			I ALT		NÆRINGS- OG NYTELSESMIDLER		ANDRE NÆRINGSGRUPPER	
			PR. INNBYGGER		PR. INNBYGGER		PR. INNBYGGER	
			1000 KR.	KR. 1)	1000 KR.	KR. 1)	1000 KR.	KR. 1)
HELE FYLKET ... PST. AV HELE LANDET	870 2,6	2342 1,9	646798 1,9	6408 .	367601 2,6	3642 .	279197 1,4	2766 .
334 YTRE SOGN H.D. 1411 GULEN	83 18	202 47	48903 9146	4303 3216	37443 8696	3295 3058	11460 450	1008 158
1412 SOLUND	13	18	3047	2315	3047	2315	-	-
1413 HYLLESTAD	13	30	6328	3516	5749	3194	579	322
1416 HØYANGER	39	107	30382	5622	19951	3692	10431	1930
335 INDRE SOGN H.D. 1417 VIK	229 19	628 61	177040 14993	6101 5374	108460 11427	3738 4096	68580 3566	2363 1278
1418 BALESTRAND	17	40	10386	5578	9362	5028	1024	550
1419 LEIKANGER	18	41	9761	3631	7376	2744	2385	887
1420 SOGNDAL	41	146	40451	9041	13523	3023	26928	6019
1421 AURLAND	13	36	11474	4833	10333	4353	1141	481
1422 LÆRDAL	21	62	19144	8929	10963	5113	8181	3816
1424 RRDAL	56	167	50057	6633	26247	3478	23810	3155
1426 LUSTER	44	75	20774	4042	19229	3741	1545	301
336 FØRDE H.D. 1429 FJALER	142 32	437 71	145083 18450	9351 5168	64023 14304	4127 4007	81060 4146	5225 1161
1430 GAULARP	17	35	8079	3103	7526	2890	553	212
1431 JØLSTER	16	36	13376	5229	12732	4977	644	252
1432 FØRDE	65	265	96225	20352	21204	4485	75021	15867
1433 NAUSTDAL	12	30	8953	4357	8257	4018	696	339
337 FLORØ H.D. 1401 FLORA	138 79	387 236	91559 55611	5319 6850	55912 24758	3248 3050	35647 30853	2071 3801
1428 ASKVOLL	31	73	16862	4829	14687	4206	2175	623
1438 BREMANGER	28	78	19086	3406	16467	2938	2619	467
338 NORDFJORD H.D.. 1439 VÆGSØY	278 80	688 197	184213 44682	6621 6607	101763 21998	3658 3253	82450 22684	2964 3354
1441 SELJE	22	43	9449	2785	8718	2569	731	215
1443 EID	47	130	36590	8149	21250	4733	15340	3416
1445 GLOPPEN	50	156	49210	8423	22672	3881	26538	4543
1448 STRYN	79	162	44282	6039	27125	3699	17157	2340

KILDE : NOS VAREHANDELSSTATISTIKK OG MATERIALE I BYRRET.

1) FOR HELE LANDET VAR OMSETNING I ALT PR. INNBYGGER 8772 KRONER, FORDELT MED 3704 KRONER PÅ NÆRINGS- OG NYTELSESMIDLER OG MED 5068 KRONER PÅ ANDRE VAREGRUPPER.

TABELL 69. INNFØRSEL OG UTFØRSEL, ETTER TRANSPORTMÅTE OG TOLLSTED. 1969 OG 1972

HANDELSDISTRIKT TOLLSTED	RR	INNFØRSEL						UTFØRSEL			
		I ALT	AV DETTE MED			I ALT	AV DETTE MED				
			SKIP	JERNBANE	BIL		SKIP	JERNBANE	BIL		
										1000 TONN	
HELE FYLKET	1969	65,2	64,2	0,7	0,1	134,6	132,3	0,2	2,1		
	1972	61,1	60,4	0,3	0,4	171,3	168,1	0,0	3,2		
PST. AV HELE LANDET	1969	0,3	0,3	0,0	0,0	0,8	0,9	0,1	0,4		
	1972	0,3	0,3	0,0	0,0	0,8	0,9	0,0	0,3		
337 FLORØ H.D.	1969	63,7	63,0	0,5	0,1	109,0	108,6	0,2	0,2		
	1972	58,5	58,1	0,3	0,1	102,2	102,1	-	0,1		
FLORØ	1969	63,7	63,0	0,5	0,1	109,0	108,6	0,2	0,2		
	1972	58,5	58,1	0,3	0,1	102,2	102,1	-	0,1		
338 NORDFJORD H.D.	1969	1,5	1,2	0,2	0,0	25,6	23,7	0,0	1,9		
	1972	2,6	2,3	0,0	0,3	69,1	66,0	0,0	3,1		
MRLØY	1969	1,5	1,2	0,2	0,0	25,6	23,7	0,0	1,9		
	1972	2,6	2,3	0,0	0,3	69,1	66,0	0,0	3,1		

KILDE : NOS SAMFERDSELSSTATISTIKK.

TABELL 70. REGISTRERTE SKIP VED UTGANGEN AV ÅRET, ETTER HJEMSTED. 1969 OG 1972

HANDELSDISTRIKT HJEMSTED		REGISTRERTE 1)		AV DETTE HANDELSFLÅTEN 2)					
		SKIP		I ALT		TØRRLASTSKIP		TANKSKIP	
		SKIP	TONNASJE	SKIP	TONNASJE	SKIP	TONNASJE	SKIP	TONNASJE
		1000 BR.T.		1000 BR.T.		1000 BR.T.		1000 BR.T.	
HELE FYLKET	1969	--	--	10	2	10	2	-	-
	1972	150	14	9	2	9	2	-	-
PST. AV HELE LANDET	1969	--	--	0,4	0,0	0,6	0,0	-	-
	1972	2,4	0,1	0,4	0,0	0,5	0,0	-	-
337 FLORØ H.D.	1969	--	--	4	1	4	1	-	-
	1972	65	5	3	1	3	1	-	-
FLORØ	1969	--	--	4	1	4	1	-	-
	1972	65	5	3	1	3	1	-	-
338 NORDFJORD H.D.	1969	--	--	6	1	6	1	-	-
	1972	85	9	6	1	6	1	-	-
MRØY	1969	--	--	6	1	6	1	-	-
	1972	85	9	6	1	6	1	-	-

KILDE : NOS SAMFERDSELSSTATISTIKK.

1) SKIP PÅ 25 BRUTTOTONN OG OVER. 2) SKIP PÅ 100 BRUTTOTONN OG OVER FOR FRAKTING AV PASSASJERER OG GODS.

TABELL 71. GODSTRANSPORT PÅ KYSTEN MED SKIP I INNENLANDSK RUTEFART, ETTER HANDELSDISTRIKT. 1969

FRA	TIL	334	335	336	337	338	HELE FYLKET	TIL ANDRE OMRÅDER I ALT	
		YTRE SOGN H.D.	INDRE SOGN H.D.	FØRDE H.D.	FLORØ H.D.	NORD-FJORD H.D.			
		TONN							
334 YTRE SOGN H.D.		3570	1538	23	637	15	5783	4373	
335 INDRE SOGN H.D.		2007	19010	223	157	93	21490	6654	
336 FØRDE H.D.		151	21	526	1096	70	1864	2087	
337 FLORØ H.D.		124	115	419	9013	4208	13879	5668	
338 NORDFJORD H.D.		1000	136	34	9166	6689	17025	17223	
HELE FYLKET		6852	20820	1225	20069	11075	60041	36005	
FRA ANDRE OMRÅDER I ALT ..		18685	37968	15846	30846	39372	142717		

KILDE : NOS GODSTRANSPORT PÅ KYSTEN 1969. RUTEFART.

TABELL 72. GODSTRANSPORT PÅ KYSTEN MED SKIP ; LEIE- OG EGENTRANSPORT, ETTER HANDELSDISTRIKT. 1970

FRA	TIL	334	335	336	337	338	HELE FYLKET	TIL ANDRE OMRÅDER I ALT	
		YTRE SOGN H.D.	INDRE SOGN H.D.	FØRDE H.D.	FLORØ H.D.	NORD-FJORD H.D.			
		TONN							
334 YTRE SOGN H.D.		39941	29711	-	42314	106	112072	36386	
335 INDRE SOGN H.D.		1627	54953	-	411	61	57052	131041	
336 FØRDE H.D.		-	-	2444	21581	1399	25424	11486	
337 FLORØ H.D.		-	30	36	6299	1152	7517	75313	
338 NORDFJORD H.D.		-	-	-	2572	6845	9417	41273	
HELE FYLKET		41568	84694	2480	73177	9563	211482	295499	
FRA ANDRE OMRÅDER I ALT ..		63661	80556	32381	177498	112681	466777		

KILDE : NOS GODSTRANSPORT PÅ KYSTEN 1970. LEIE- OG EGENTRANSPORT.

1) OMFATTER SKIP 25 - 500 BRUTTOTONN.

1)
 TABELL 73. OFFENTLIGE VEIER VED UTGANGEN AV RRET, ETTER VEITYPE, DEKKTYPE OG KOMMUNE. 1969 OG 1972

DEKKTYPE HANDELSDISTRIKT KOMMUNE	I ALT	RIKSVEIER	FYLKESVEIER	KOMMUNALE VEIER
KM				
1 9 6 9				
HELE FYLKET	3629,9	1406,8	1014,3	1208,8
FAST DEKKE	334,2	280,9	10,2	43,1
OLJEGRUSDEKKE	350,8	345,1	1,8	3,9
GRUSDEKKE	2944,9	780,8	1002,3	1161,8
PST. AV HELE LANDET				
HELE FYLKET	5,1	5,8	3,5	6,8
FAST DEKKE	2,9	4,4	0,6	1,3
OLJEGRUSDEKKE	4,6	5,5	0,1	2,1
GRUSDEKKE	5,7	6,8	3,8	8,2
1 9 7 2				
HELE FYLKET	4049,5	1510,9	1140,6	1398,0
FAST DEKKE	410,3	331,7	15,0	63,6
OLJEGRUSDEKKE	746,5	658,8	52,8	34,9
GRUSDEKKE	2892,7	520,4	1072,8	1299,5
PST. AV HELE LANDET				
HELE FYLKET	5,5	6,1	3,8	7,2
FAST DEKKE	3,0	4,5	0,7	1,5
OLJEGRUSDEKKE	5,8	7,3	1,6	6,0
GRUSDEKKE	6,1	6,2	4,4	9,0
334 YTRE SOGN H.D.	596,0	200,1	185,5	210,4
1411 GULEN	220,3	46,0	93,1	81,2
1412 SOLUND	33,7	64,8	13,0	18,1
1413 HYLLESTAD	129,8	46,0	37,4	46,4
1416 HØYANGER	181,1	74,4	42,0	64,7
335 INDRE SOGN H.D.	1049,6	425,8	272,3	351,5
1417 VIK	94,6	37,2	30,1	27,3
1418 BALESTRAND	120,6	75,8	12,3	32,5
1419 LEIKANGER	103,5	25,7	31,8	46,0
1420 SOGNDAL	125,7	39,6	34,3	51,8
1421 AURLAND	119,3	17,3	35,5	66,5
1422 LÅRDAL	124,4	90,6	20,2	13,6
1424 ÅRDAL	85,5	35,8	19,8	29,9
1426 LUSTER	276,0	103,8	88,3	83,9
336 FØRDE H.D.	788,1	308,4	216,8	262,9
1429 FJALEP	199,2	62,2	57,0	80,0
1430 GAULAR	157,3	111,4	17,6	28,3
1431 JØLSTER	137,2	42,1	61,9	33,2
1432 FØRDE	165,8	46,7	55,6	63,5
1433 NAUSTDAL	128,6	46,0	24,7	57,9
337 FLORØ H.D.	536,8	158,8	175,9	202,1
1401 FLORA	207,8	69,1	70,9	67,8
1428 ASKVOLL	138,8	30,7	47,0	61,1
1438 BREMANGER	190,2	59,0	58,0	73,2
338 NORDFJORD H.D.	1079,0	417,8	290,1	371,1
1439 VRGSØY	125,3	39,0	37,4	48,9
1441 SELJE	156,8	60,6	36,5	59,7
1443 EID	193,9	75,7	65,1	53,1
1445 GLOPPEN	250,6	94,6	58,6	97,4
1448 STRYN	352,4	147,9	92,5	112,0

KILDE : VEGDIREKTORATET.

1) MEDREGNET GATENETTET I BYENE.

1)
 TABELL 74. MOTORKJØRETØYER OG TILHENGERE VED UTGANGEN AV RRET, ETTER KOMMUNE . 1969 OG 1972

HANDELSDISTRIKT KOMMUNE	MOTORKJØRETØYER								TIL- HENGERE
	I ALT	I ALT	PERSON- 2) BILER	BUSSER	VARE- BILER	LASTE- 3) BILER	TRAK- TORER	MOTOR- SYKLER OG MOPEDER	
1 9 6 9						4)			
HELE FYLKET ...	22849	21674	12134	201	3234	..	3095	3010	1175
PST. AV HELE LANDET	2,0	2,0	1,7	2,8	2,3	..	7,8	1,7	2,0
1 9 7 2									
HELE FYLKET ...	28856	27048	15958	263	2101	1665	4146	2915	1808
PST. AV HELE LANDET	2,1	2,1	1,9	3,3	2,1	2,6	5,2	1,8	1,6
334 YTRE SOGN H.D.	2597	2469	1416	14	165	113	439	322	128
1411 GULEN	652	616	242	12	40	32	174	116	36
1412 SOLUND	69	69	29	-	5	3	12	20	-
1413 HYLLESTAD	553	533	280	1	41	21	116	74	20
1416 HØYANGER	1323	1251	865	1	79	57	137	112	72
335 INDRE SOGN H.D.	9053	8404	5308	83	542	632	948	891	649
1417 VIK	779	723	360	3	38	36	147	139	56
1418 BALESTRAND	522	478	247	8	47	25	86	65	44
1419 LEIKANGER	874	823	460	3	66	129	64	101	51
1420 SOGNDAL	1603	1496	937	42	104	163	130	120	107
1421 AURLAND	560	522	328	6	38	33	76	41	38
1422 LERDAL	937	831	429	10	98	81	131	82	106
1424 BRDAL	2123	2007	1698	9	75	96	30	99	116
1426 LUSTER	1655	1524	849	2	76	69	284	244	131
336 FØRDE H.D.	5452	5070	2810	89	466	297	986	422	382
1429 FJALER	1043	998	504	1	79	38	220	156	45
1430 GAULAP	889	820	402	1	64	40	224	89	69
1431 JØLSTER	852	788	422	2	87	21	215	41	64
1432 FØRDE	2022	1859	1143	84	184	171	196	81	163
1433 NAUSTDAL	646	605	339	1	52	27	131	55	41
337 FLOPØ H.D.	3556	3432	1976	10	224	128	536	558	124
1401 FLORA	1670	1613	1068	3	118	75	157	192	57
1428 ASKVOLL	758	721	343	-	54	18	200	106	37
1438 ØREMANGER	1128	1098	565	7	52	35	179	260	30
338 NORDFJORD H.D.	8198	7673	4448	67	704	495	1237	722	525
1439 VRGSØY	1541	1494	967	5	101	79	119	223	47
1441 SELJE	895	868	496	1	46	30	153	142	27
1443 EID	1547	1457	787	2	148	135	260	125	90
1445 GLOPPEN	1822	1655	974	1	164	95	317	104	167
1448 STRYN	2393	2199	1224	58	245	156	388	128	194

KILDE : VEGDIREKTORATET.

1) TALLENE OMFAFTER OGSÅ KJØRETØYER SOM ER AVSKILTET I VEDKOMMENDE RR OG SOM STÅR AVSKILTET VED UTGANGEN AV RRET. 2) MEDREGNET STASJONSBILER. 3) GODSBILER MED TOTALVEKT 3,5 TONN OG OVER. MEDREGNET KOMBINERTE BILER, TREKKBILER OG BELTEBILER. 4) VAREBILER OG LASTEBILER.

TABELL 76. PASSASJERER OG MOTORKJØRETØYER TRANSPORTERT MED BILRUTEFERJER I OFFENTLIG VEISAMBAND, ETTER FERJESTREKNING, 1969 OG 1972

FERJESTREKNING	FERJE- STREK- NINGENS LENGDE KM.	BILER						1) BUSSE- SONER	2) PER- SONER 1000
		I ALT	LASTEBILER			PERSON- STA- SJONS- OG VARE- BILER			
			I ALT	UTEN TIL- HENGER	MED TIL- HENGER				
1 9 6 9									
HELE FYLKET	300,1	381838	39918	33807	6111	335940	5980	1382	
PST. AV HELE LANDET	15,5	6,2	4,7	4,8	4,2	6,5	3,7	5,6	
1 9 7 2									
HELE FYLKET	334,6	656025	63011	50123	12888	581031	11983	2157	
PST. AV HELE LANDET	15,0	7,5	5,9	5,9	5,8	7,7	6,6	6,8	
BALESTRAND - HELLA	3,3	22313	3213	2107	1106	17715	1385	56	
DRAGSVIK - VANGSNES	6,1	30156	641	554	87	29275	240	78	
HELLA - DRAGSVIK	1,8	62432	4206	2914	1292	56720	1506	162	
HELLA - VANGSNES	4,3	53449	3164	2533	631	48726	1559	142	
BALESTRAND - VANGSNES	6,8	14342	650	592	58	13557	135	54	
STANDNES - DALE - EIKENES	10,9	22772	2700	2699	1	20064	8	78	
DEGNEPOLL - OLDEIDE	7,5	3853	411	390	21	3419	23	12	
MRLØY - OLDEIDE	7,4	1826	303	286	17	1515	8	19	
MRLØY - DEGNEPOLL	1,5	77691	11108	9615	1493	66179	404	412	
KAUPANGER - GUDVANGEN	44,4	11181	237	202	35	10600	344	47	
KAUPANGER - REFSNES	4,1	109299	10695	6670	4025	97777	827	290	
KAUPANGER - BRDALSTANGEN	27,6	13256	1088	974	114	12136	32	43	
REFSNES - GUDVANGEN	42,4	9448	204	193	11	8284	960	47	
BRDALSTANGEN - GUDVANGEN	68,4	1275	14	13	1	1259	2	6	
REFSNES - BRDALSTANGEN	26,8	1342	375	359	16	884	83	8	
LAVIK - BREKKE	9,8	46204	4675	3989	686	41306	223	116	
BREKKE - LAVIK - OPPEDAL	5,5	1199	19	14	5	1180	-	9	
KONGSNES - NORDEIDE	14,5	21153	2877	1465	1412	16771	1505	65	
NORDEIDE - SVARTEMYR	11,5	2104	148	144	4	1576	380	7	
SOLVORN - BRDALSTANGEN	31,8	3949	1045	877	168	2904	-	16	
BRDALSTANGEN - OFREDAL - KINSEDAL - URNES - KROKEN	37,0	28	-	-	-	28	-	1	
SOLVORN - URNES - KROKEN	12,0	47	1	1	-	46	-	0	
HAUKR - BJØRNSET	2,6	34545	3348	3113	235	29966	1231	90	
HAUKR - NORDDAL	10,2	766	55	50	5	711	-	2	
BJØRNSET - NORDDAL	8,9	3814	269	256	13	2710	835	18	
LOTE - ANDA	2,1	83751	8112	7184	928	75383	256	214	
LOTE - HYEN	16,5	4669	667	388	279	3998	4	14	
ANDA - HYEN	16,5	4138	920	810	110	3210	8	15	
REVSNES - AURLAND	36,5	1503	260	164	96	1243	-	3	
KAUPANGER - AURLAND	39,1	1755	284	260	24	1469	2	7	
BRDALSTANGEN - AURLAND	64,0	42	5	5	-	37	-	0	
ASKVOLL - GJERVIK	2,2	3943	918	918	-	3009	16	49	
KRAKHELLA - RYSJEDALSVIKA	15,7	537	71	71	-	462	4	1	
STRØHEIM - ISENE	3,6	4371	201	195	6	4168	2	15	
TURISTRUTER	2872	127	118	9	2744	1	61	

KILDE : VEGDIREKTORATET.

1) RUTE- OG TURBUSSE. 2) MEDREGNET FØRERE OG PASSASJERER.

TABELL 77. LASTEBILTRANSPORT ETTER HANDELSDISTRIKT. TRANSPORTER 30 KM. OG OVER. TRANSPORTERT GODS. 1968

FRA	TIL	334	335	336	337	338	HELE FYLKET	TIL ANDRE OM- RÅDER I ALT
	YTRE SOGN H.D.	INDRE SOGN H.D.	FØRDE H.D.	FLORØ H.D.	NORD- FJORD H.D.			
		1000 TONN						
334 YTRE SOGN H.D.		10	-	-	-	-	10	4
335 INDRE SOGN H.D.		-	53	1	-	-	54	10
336 FØRDE H.D.		7	4	43	13	2	69	7
337 FLORØ H.D.		3	-	12	6	6	27	-
338 NORDFJORD H.D.		-	-	4	-	53	57	10
HELE FYLKET		20	57	60	19	61	217	31
FRA ANDRE OMRÅDER I ALT ..		5	16	13	1	19	54	

KILDE : NOS LASTEBILTRANSPORT. UTVALGSUNDERSØKELSE.

TABELL 78. VEITRAFIKKULYKKER OG DREPTE ELLER SKADDE PERSONER, ETTER KOMMUNE. 1969 OG 1972

HANDELSDISTRIKT KOMMUNE	1969						1972					
	ULYK- KER I ALT	AV DETTE DØDS- ULYK- KER	PERSONER DREPT ELLER SKADD				ULYK- KER I ALT	AV DETTE DØDS- ULYK- KER	PERSONER DREPT ELLER SKADD			
			I ALT	DREPT	AL- VORLIG SKADD	LET- TERE SKADD			I ALT	DREPT	AL- VORLIG SKADD	LET- TERE SKADD
HELE FYLKET ... PST. AV HELE LANDET	114	10	173	15	56	102	133	11	215	11	75	129
	1,3	2,3	1,5	3,0	1,3	1,4	1,5	2,5	1,8	2,2	1,9	1,8
334 YTRE SOGN H.D.	7	1	12	2	1	9	16	1	27	1	6	20
1411 GULEN	-	-	-	-	-	-	6	-	12	-	4	8
1412 SOLUND	1	-	3	-	-	3	1	-	1	-	-	1
1413 HYLLESTAD	2	1	3	2	-	1	3	-	4	-	-	4
1416 HØYANGER	4	-	6	-	1	5	6	1	10	1	2	7
335 INDRE SOGN H.D.	39	1	54	1	16	37	43	3	71	3	29	39
1417 VIK	6	-	10	-	2	8	3	-	4	-	4	-
1418 BALESTRAND	1	-	1	-	1	-	2	-	6	-	4	2
1419 LEIKANGER	3	-	3	-	1	2	2	-	2	-	2	-
1420 SOGNDAL	5	-	5	-	4	1	9	1	13	1	5	7
1421 AURLAND	-	-	-	-	-	-	1	-	1	-	1	-
1422 LERDAL	6	1	8	1	2	5	6	-	9	-	3	6
1424 RPDAL	15	-	23	-	6	17	12	2	20	2	4	14
1426 LUSTER	3	-	4	-	-	4	8	-	16	-	6	10
336 FØRDE H.D.	24	6	42	10	8	24	23	3	39	3	12	24
1429 FJALER	3	1	8	4	2	2	2	1	3	1	-	2
1430 GAULAR	4	1	4	1	-	3	9	1	19	1	5	13
1431 JØLSTER	4	2	7	3	2	2	4	-	5	-	-	5
1432 FØRDE	13	2	23	2	4	17	6	1	10	1	5	4
1433 NAUSTDAL	-	-	-	-	-	-	2	-	2	-	2	-
337 FLORØ H.D.	11	1	17	1	5	11	18	3	28	3	9	16
1401 FLORA	5	1	7	1	3	3	11	2	13	2	2	9
1428 ASKVOLL	2	-	5	-	-	5	2	-	4	-	3	1
1438 BREMANGER	4	-	5	-	2	3	5	1	11	1	4	6
338 NORDFJORD H.D..	33	1	48	1	26	21	33	1	50	1	19	30
1439 VRGSØY	4	-	5	-	3	2	10	1	14	1	3	10
1441 SELJE	2	-	5	-	5	-	-	-	-	-	-	-
1443 EID	10	1	16	1	10	5	13	-	21	-	11	10
1445 GLOPPEN	11	-	14	-	6	8	1	-	1	-	1	-
1448 STRYN	6	-	8	-	2	6	9	-	14	-	4	10

KILDE : NOS VEITRAFIKKULYKKER OG MATERIALE I BYRRET.

TABELL 79. PASSASJER-, GODS- OG POSTTRAFIKK ¹⁾ PR FLYPLASSER MED RUTEANLØP. 1969 OG 1972

FLYPLASS	PASSASJERER			GODS			POST		
	I ALT	KOMMET	REIST	I ALT	KOMMET	SENDT	I ALT	KOMMET	SENDT
TONN									
1 9 6 9									
HELE FYLKET	-	-	-	-	-	-	-	-	-
INNENLANDSK	-	-	-	-	-	-	-	-	-
INTERNASJONAL	-	-	-	-	-	-	-	-	-
PST. AV HELE LANDET	-	-	-	-	-	-	-	-	-
INNENLANDSK	-	-	-	-	-	-	-	-	-
INTERNASJONAL	-	-	-	-	-	-	-	-	-
HAUKRSEN	-	-	-	-	-	-	-	-	-
INNENLANDSK	-	-	-	-	-	-	-	-	-
INTERNASJONAL	-	-	-	-	-	-	-	-	-
FØRDE	-	-	-	-	-	-	-	-	-
INNENLANDSK	-	-	-	-	-	-	-	-	-
INTERNASJONAL	-	-	-	-	-	-	-	-	-
FLORØ	-	-	-	-	-	-	-	-	-
INNENLANDSK	-	-	-	-	-	-	-	-	-
INTERNASJONAL	-	-	-	-	-	-	-	-	-
1 9 7 2									
HELE FYLKET	32810	16286	16524	36	34	2	83	60	23
INNENLANDSK	32810	16286	16524	36	34	2	83	60	23
INTERNASJONAL	-	-	-	-	-	-	-	-	-
PST. AV HELE LANDET	0,6	0,6	0,6	0,1	0,2	0,0	0,5	0,7	0,3
INNENLANDSK	0,9	0,8	0,9	0,2	0,5	0,0	0,6	0,9	0,3
INTERNASJONAL	-	-	-	-	-	-	-	-	-
HAUKRSEN	5655	2769	2886	8	7	1	18	13	5
INNENLANDSK	5655	2769	2886	8	7	1	18	13	5
INTERNASJONAL	-	-	-	-	-	-	-	-	-
FØRDE	6407	3119	3288	3	3	0	17	15	2
INNENLANDSK	6407	3119	3288	3	3	0	17	15	2
INTERNASJONAL	-	-	-	-	-	-	-	-	-
FLORØ	20748	10398	10350	25	24	1	48	32	16
INNENLANDSK	20748	10398	10350	25	24	1	48	32	16
INTERNASJONAL	-	-	-	-	-	-	-	-	-

KILDE : LUFTFARTSDIREKTORATET.

1) OPPGAVENE OMFAFTER ALT GODS OG ALL POST FRAKTET MED NORSKE OG UTENLANDSKE SIVILFLY I RUTE- OG CHARTERFLYGING.

TABELL 80. HOTELLER, PENSJONATER M.V. OG CAMPINGPLASSER, ETTER KOMMUNE. 1969 OG 1972

HANDELSDISTRIKT KOMMUNE	HOTELLER				PENSJO- NATER M.V.	CAMPINGPLASSER	
	I ALT	AV DETTE TURIST- OG HØYFJELLS- HOTELLER	SENGEPLASSER			I ALT	OVER- NATTINGER
			I ALT	AV DETTE TURIST- OG HØYFJELLS- HOTELLER			
1 9 6 9							
HELE FYLKET ...	37	17	2725	1946	..	69	149693
PST. AV HELE LANDET	8,3	14,9	8,3	17,0	..	7,5	3,7
1 9 7 2							
HELE FYLKET ...	37	18	3057	2168	100	78	230685
PST. AV HELE LANDET	8,5	13,8	8,6	16,0	7,2	7,5	4,5
334 YTRE SOGN H.D.	2	-	71	-	4	3	:
1411 GULEN	-	-	-	-	1	-	-
1412 SOLUND	-	-	-	-	-	-	-
1413 HYLLESTAD	-	-	-	-	2	1	:
1416 HØYANGER	2	-	71	-	1	2	:
335 INDRE SOGN H.D.	22	11	1713	1239	54	36	:
1417 VIK	1	-	43	-	1	4	15224
1418 BALESTRAND	3	2	437	372	9	5	14991
1419 LEIKANGER	1	1	63	63	2	1	:
1420 SOGNDAL	2	1	229	159	4	4	21689
1421 AURLAND	3	2	262	220	11	4	10224
1422 LÆRDAL	3	2	238	202	4	7	22565
1424 RRDAL	3	-	98	-	5	1	:
1426 LUSTER	6	3	343	223	18	10	32236
336 FØRDE H.D.	3	2	260	202	11	10	32037
1429 FJALER	-	-	-	-	1	-	-
1430 GAULAR	-	-	-	-	5	3	:
1431 JØLSTER	1	1	76	76	1	5	15775
1432 FØRDE	2	1	184	126	4	2	:
1433 NAUSTDAL	-	-	-	-	-	-	-
337 FLORØ H.D.	2	-	145	-	6	-	-
1401 FLORA	1	-	120	-	4	-	-
1428 ASKVOLL	-	-	-	-	2	-	-
1438 BREMANGER	1	-	25	-	-	-	-
338 NORDFJORD H.D.	8	5	868	727	25	29	74337
1439 VÆGSØY	1	-	59	-	2	1	:
1441 SELJE	-	-	-	-	2	2	:
1443 EID	-	-	-	-	2	1	:
1445 GLOPPEN	1	1	50	50	4	4	8826
1448 STRYN	6	4	759	677	15	21	63109

KILDE : NOS HOTELLSTATISTIKK, NOS SAMFERDSELSSTATISTIKK OG MATERIALE I BYRRET.

TABELL 81. FRIMERKESALG OG SENDTE VANLIGE BREVPOSTSENDINGER, ETTER KOMMUNE. 1972

HANDELSDISTRIKT KOMMUNE	SALG AV FRIMERKER		SENDE VANLIGE BREVPOSTSENDINGER	
	I ALT 1 000 KR.	PR. INNBYGGER	I ALT 1 000	PR. INNBYGGER
		KR.		
HELE FYLKET ... PST. AV HELE LANDET	8098	80	8838	87
334 YTRE SOGN H.D.	682	61	748	66
1411 GULEN	147	52	194	68
1412 SOLUND	76	59	84	65
1413 HYLLESTAD	102	57	138	77
1416 HØYANGER	357	67	332	62
335 INDRE SOGN H.D.	2520	86	2707	93
1417 VIK	197	71	187	67
1418 BALESTRAND	253	135	349	186
1419 LEIKANGER	419	153	440	161
1420 SOGNDAL	502	109	538	117
1421 AURLAND	207	89	262	113
1422 LÆRDAL	246	110	211	94
1424 LÆRDAL	417	55	386	51
1426 LUSTER	279	55	334	65
336 FØRDE H.D.	1337	84	1434	90
1429 FJALER	200	56	207	58
1430 GAULAR	122	47	127	49
1431 JØLSTER	143	55	165	63
1432 FØRDE	795	158	853	169
1433 NAUSTDAL	77	37	82	39
337 FLORØ H.D.	1267	73	1494	86
1401 FLORA	709	85	919	111
1423 ASKVOLL	235	67	224	64
1438 BREMANGER	323	57	351	62
338 NORDFJORD H.D.	2292	82	2455	88
1439 VRGSØY	464	69	604	90
1441 SELJE	158	47	205	60
1443 EID	424	94	433	96
1445 GLOPPEN	531	90	450	77
1448 STRYN	715	97	763	103

KILDE : POSTVERKET.

TABELL 82. UTGIFTS- OG INNTEKTSPOSTER, LRNEOPPTAK OG LRNEGJELD, ETTER KOMMUNE. UTDRAG FRA KOMMUNEREGNSKAPER. 1966 OG 1971

HANDELSDISTRIKT	KOMMUNE	RR	UTGIFTER TIL			INNTEKTER		NETTOOVERFØRINGER FRA		NETTO LRNE-OPP-TAK	LRNE-GJELD I ALT PR. 31/12
			INVE-STER-INGS-FORMÅL	DRIFTSFORMÅL LØN-NINGER	DRIFTSFORMÅL ANDRE DRIFTS-FORMÅL	GEBYRER OG BE-TALINGER FOR KOM-MUNALE YTELSE	SKATTER OG AV-GIFTER	STATEN OG SOSIALE TRYGDER	FYLKET OG ANDRE KOM-MUNER		
1000 KR.											
	HELE FYLKET ...	1966	57251	76145	39152	51963	84767	46949	2063	5136	84056
		1971	162403	159139	84246	98733	147597	121966	1832	58260	268567
	FYLKESKOMMUNEN	1966	19594	28637	18118	36941	-	17139	19447	1886	25519
		1971	63220	62424	38969	68656	-	46981	35869	27358	110329
334	YTRE SOGN H.D.	1966	5507	5463	2441	1052	10037	4332	-2435	979	6277
		1971	12138	10619	5115	3015	15966	9046	-4496	4308	17709
1411	GULEN	1966	575	1321	618	228	1743	1523	-447	-281	1407
		1971	1499	2466	1487	452	2527	2697	-637	171	1970
1412	SOLUND	1966	1323	792	490	36	1048	1163	-117	587	1467
		1971	1970	1713	843	613	1325	2329	-178	518	2299
1413	HYLLESTAD	1966	1423	628	280	15	1040	969	-316	649	2040
		1971	2252	1456	724	403	1626	1711	-568	628	3683
1416	HØYANGER	1966	2186	2722	1053	773	6206	677	-1555	24	1363
		1971	6417	4984	2061	1547	10488	2309	-3113	2991	9757
335	INDRE SOGN H.D.	1966	14656	14479	6132	5321	32030	4916	-5870	1904	18840
		1971	28456	30640	13986	10150	54488	15341	-12155	3725	35947
1417	VIK	1966	873	1278	441	120	2648	916	-335	-481	2385
		1971	1413	2226	1303	281	4849	1217	-1354	646	3376
1418	SALESTRAND	1966	500	625	418	49	1436	348	-411	112	1110
		1971	870	1084	711	83	2018	1113	-708	222	2054
1419	LEIKANGER	1966	2503	1278	601	901	2291	170	-360	932	3135
		1971	1774	3073	1719	2276	4070	1132	-754	164	5176
1420	SOGNDAL	1966	2240	1942	575	358	3617	821	-163	350	3761
		1971	6493	4058	2231	693	6412	3463	-1442	3690	12531
1421	AURLAND	1966	1091	997	308	305	1593	520	-362	391	2494
		1971	2298	2167	991	1295	4220	1122	-604	61	3735
1422	LÆRDAL	1966	735	1050	406	188	1776	646	-343	89	591
		1971	927	2156	927	354	3064	1416	-279	-689	4450
1424	ØRDAL	1966	4911	5215	2375	3039	14712	169	-2730	597	4644
		1971	12392	11363	4011	4287	23831	2741	-5216	-433	1224
1426	LUSTER	1966	1803	2094	1008	361	3957	1326	-1166	-86	720
		1971	2289	4513	2093	881	6024	3137	-1798	64	3401
336	FØRDE H.D.	1966	3597	6907	3624	2434	10781	5062	-1942	76	10948
		1971	19340	14759	8448	4682	19462	16293	-3832	7424	31721
1429	FJALER	1966	931	1997	823	532	2800	1315	-323	-282	3001
		1971	4993	3320	1861	993	4393	4076	-1257	1922	5587
1430	GAULAR	1966	433	961	386	17	1582	938	-431	-96	1621
		1971	296	2269	1258	66	2526	2907	-448	-236	2089
1431	JØLSTEP	1966	-	774	539	74	1375	804	-480	-107	45
		1971	4045	1924	1086	168	2381	2893	-588	1488	2130
1432	FØRDE	1966	1830	2317	1510	1787	3821	1082	-648	775	6016
		1971	9015	5110	3473	3380	7960	4113	-1281	4196	18151
1433	NAUSTDAL	1966	403	858	366	24	1203	923	-60	-214	265
		1971	991	2136	770	75	2202	2304	-258	54	3764
337	FLORØ H.D.	1966	7051	7922	2860	1541	12520	6270	-2874	1175	6396
		1971	22938	14954	6634	3136	24283	16016	-5919	9633	30827
1401	FLORA	1966	3894	4337	1327	1157	6319	3056	-1364	353	2743
		1971	15556	7646	3352	2065	12079	8612	-2470	7302	23415
1428	ASKVOLL	1966	768	1674	653	298	2118	1609	-534	120	1289
		1971	1191	3208	1471	537	3602	3406	-1232	304	2103
1438	BREMANGER	1966	2389	1911	880	86	4083	1605	-976	702	2364
		1971	6191	4100	1811	534	8602	3998	-2217	2027	5309

KILDE : NOS KOMMUNEREGNSKAPER OG MATERIALE I BYRRET.

TABELL 82 FORTS. UTGIFTS- OG INNTEKTSPOSTER, LØNEOPTAK OG LÅNEGJELD, ETTER KOMMUNE. UTDRAG FRA KOMMUNEREGNSKAPER. 1966 OG 1971

HANDELSDISTRIKT	KOMMUNE	ÅR	UTGIFTER TIL			INNTEKTER		NETTOOVERFØRINGER FRA		NETTO LØNE-OPP-TAK	LÅNEGJELD I ALT PR. 31/12
			INVESTERINGS-FORMÅL	DRIFTSFORMÅL LØN-NINGER	DRIFTSFORMÅL ANDRE DRIFTS-FORMÅL	GEBYRER OG BE-TALINGER FOR KOM-MUNALE YTELSE	SKATTER OG AV-GIFTER	STATEN OG SOSIALE TRYGDER	FYLKET OG ANDRE KOM-MUNER		
1000 KR.											
338	NORDFJORD H.D.	1966	6846	12737	5977	4674	19399	9230	-4263	-884	16076
		1971	16311	25743	11094	9094	33398	18289	-7635	5812	42034
1439	VÅRSØY	1966	1265	3375	1441	801	5540	2211	-1072	-708	4911
		1971	2819	5991	2466	1497	9178	3596	-2184	996	7251
1441	SELJE	1966	520	1212	459	40	1921	1481	-493	-24	114
		1971	623	2531	1236	222	3266	2625	-733	-202	4307
1443	EID	1966	1311	2176	1090	1351	3257	1110	-668	-160	4723
		1971	2019	4250	1287	797	5577	2654	-971	561	6417
1445	GLOPPEN	1966	1549	2517	1272	1287	4105	1444	-870	-83	2284
		1971	4301	6112	2716	3400	6594	4075	-1663	1293	11151
1448	STRYN	1966	2201	3457	1715	1195	4576	2984	-1160	91	4044
		1971	6549	6859	3389	3178	8783	5339	-2084	3164	12908

TABELL 83. UTGIFTER TIL INVESTERING ETTER FORMÅL OG INVESTERING PR. INNBYGGER, ETTER KOMMUNE. UTDRAG FRA KOMMUNEREGNSKAPER. 1966 OG 1971

HANDELSDISTRIKT	KOMMUNE	ÅR	AV DETTE TIL						ELEK-TRI-SITETS-VERK	UTGIFTER TIL INVE-STERING PR. INN-BYGGER	
			INVE-STERING I ALT	SKOLER	SOSIALE TRYGDER OG SOSIAL OMSORG	HELSE-VERN	OFFENTLIGE ARBEIDER VEIER OG GATER	VANN-VERK OG KLOAKK			ANNET
1000 KR.											
	HELE FYLKET ...	1966	57251	12556	2979	2043	23018	1333	2060	1995	569
		1971	162403	24371	1501	5252	48302	3892	17504	22355	1609
	FYLKESKOMMUNEN	1966	19594	1574	-	1345	12236	-	130	-	195
		1971	63220	1914	-	3131	23871	-	-	19131	626
334	YTRE SOGN H.D.	1966	5507	1181	1058	42	2209	404	135	56	457
		1971	12138	1413	119	76	2853	97	1112	15	1068
1411	GULEN	1966	575	116	16	1	406	4	10	-	182
		1971	1499	630	44	5	500	-	63	-	527
1412	SOLUND	1966	1323	851	323	17	108	7	-	-	853
		1971	1970	125	19	20	1249	-	540	-	1497
1413	HYLLESTAD	1966	1423	31	306	18	1049	-	-	-	791
		1971	2252	371	5	-	508	-	117	-	1251
1416	HØYANGER	1966	2186	183	413	6	646	393	125	56	394
		1971	6417	287	51	51	596	97	392	15	1187
335	INDRE SOGN H.D.	1966	14656	4720	1493	311	3269	304	1134	657	512
		1971	28456	4024	902	1812	8302	1006	6143	772	981
1417	VIK	1966	873	137	-	43	482	104	6	-	306
		1971	1413	58	-	-	554	362	184	-	506
1418	BALESTRAND	1966	500	44	-	-	121	2	148	-	253
		1971	870	429	185	10	146	6	68	-	467
1419	LEIKANGER	1966	2503	1522	98	4	175	26	12	113	924
		1971	1774	51	13	-	748	24	20	156	660
1420	SOGNDAL	1966	2240	1398	-	17	352	48	62	-	550
		1971	6493	1877	-	-	500	125	3124	-	1451
1421	AURLAND	1966	1091	77	-	6	743	-	44	-	525
		1971	2298	187	-	27	1055	164	162	-	968
1422	LÅRDAL	1966	735	220	122	22	180	6	142	-	335
		1971	927	170	105	141	198	13	258	-	432
1424	ÅRDAL	1966	4911	970	1273	185	615	118	702	544	678
		1971	12392	464	595	1514	4500	312	2080	616	1642
1426	LUSTER	1966	1803	352	-	34	601	-	18	-	327
		1971	2289	788	4	120	601	-	247	-	445

KILDE : NOS KOMMUNEREGNSKAPER OG MATERIALE I BYRRET.

TABELL 83 FORTS. UTGIFTER TIL INVESTERING ETTER FORMÅL OG INVESTERING PR. INNBYGGER, ETTER KOMMUNE. UTDRAG FRA KOMMUNEREGNSKAPER. 1966 OG 1971

HANDELSDISTRIKT KOMMUNE	ÅR	INVE- STERING I ALT	AV DETTE TIL							UTGIFTER TIL INVE- STERING PR. INN- BYGGER	
			SKOLER	SOSIALE TRYGDER OG SOSIAL OMSORG	HELSE- VERN	OFFENTLIGE ARBEIDER			ELEK- TRI- SITETS- VERK		
							VEIER OG GATER	VANN- VERK OG KLOAKK	ANNET		
										1000 KR.	
336 FØRDE H.D.	1966	3597	1303	22	116	1024	74	419	281	236	
	1971	19340	10062	85	40	3172	544	431	1435	1247	
1429 FJALER	1966	931	71	-	105	391	-	56	152	248	
	1971	4993	3264	-	9	942	53	25	372	1399	
1430 GAULAR	1966	433	304	-	7	55	-	2	-	158	
	1971	296	172	-	29	50	19	-	-	114	
1431 JØLSTER	1966	-	-	-	-	-	-	-	-	-	
	1971	4045	2463	83	-	422	129	80	-	1581	
1432 FØRDE	1966	1830	866	2	-	325	24	361	129	446	
	1971	9015	4124	1	-	1351	249	145	1063	1907	
1433 NAUSTDAL	1966	403	62	20	4	253	50	-	-	191	
	1971	991	39	1	2	407	94	181	-	482	
337 FLORØ H.D.	1966	7051	2101	80	79	2008	382	117	-	418	
	1971	22938	4257	73	108	3995	1008	8531	-	1333	
1401 FLORA	1966	3894	1008	31	32	1218	382	72	-	506	
	1971	15556	3719	34	23	2037	743	5509	-	1916	
1428 ASKVOLL	1966	768	256	-	33	212	-	1	-	216	
	1971	1191	260	7	18	372	29	9	-	341	
1438 BREMANGER	1966	2389	837	49	14	578	-	44	-	424	
	1971	6191	278	32	67	1586	236	3013	-	1105	
338 NORDFJORD H.D.	1966	6846	1677	326	150	2272	169	125	1001	247	
	1971	16311	2701	322	85	6109	1237	1287	1002	586	
1439 VRGSØY	1966	1265	361	99	70	499	113	19	-	182	
	1971	2819	185	24	34	1366	203	783	-	417	
1441 SELJE	1966	520	57	-	22	408	2	20	-	153	
	1971	623	142	9	1	361	-	19	-	184	
1443 EID	1966	1311	251	37	10	272	29	9	474	291	
	1971	2019	110	16	17	845	638	10	-	450	
1445 GLOPPEN	1966	1549	442	30	38	575	25	68	249	270	
	1971	4301	908	231	27	1744	348	276	462	736	
1448 STRYN	1966	2201	566	160	10	518	-	9	278	307	
	1971	6549	1356	42	6	1793	48	199	540	893	

TABELL 84. DRIFTSUTGIFTER ETTER FORMÅL OG DRIFTSUTGIFTER PR. INNBYGGER, ETTER KOMMUNE. UTDRAG FRA KOMMUNEREGNSKAPER. 1966 OG 1971

HANDELSDISTRIKT KOMMUNE	ÅR	DRIFTS- UT- GIFTER I ALT	AV DETTE TIL								DRIFTS- UT- GIFTER PR. INN- BYGGER		
			SENTRAL- ADMINISTRA- SJON		SKOLER		SOSIALE TRYGDER, SOSIAL OMSORG OG HELSEVERN		OFFENTLIGE ARBEIDER				
				LØN- NINGER	ANDRE DRIFTS- FORMÅL	LØN- NINGER	ANDRE DRIFTS- FORMÅL	LØN- NINGER	ANDRE DRIFTS- FORMÅL	LØN- NINGER	ANDRE DRIFTS- FORMÅL		
												1000 KR.	
HELE FYLKET ...	1966	115297	4012	1660	34281	11620	14733	5667	4537	2010	1146		
	1971	243385	7893	3698	68667	25405	35523	11654	10149	5011	2411		
FYLKESKOMMUNEN	1966	46755	227	220	4961	1588	10345	4007	46	388	465		
	1971	101393	461	391	13337	3121	22559	7675	100	224	1005		
334 YTRE SOGN H.D.	1966	7904	474	256	3448	1263	725	317	499	108	656		
	1971	15734	820	570	5812	2562	2291	641	1087	569	1385		
1411 GULEN	1966	1939	109	64	930	328	155	152	55	4	615		
	1971	3953	179	137	1367	1016	594	156	185	34	1390		
1412 SOLUND	1966	1282	71	39	557	345	126	56	8	13	827		
	1971	2556	160	55	1079	620	342	108	77	21	1942		
1413 HYLLESTAD	1966	908	54	28	449	202	16	10	69	-	505		
	1971	2180	125	61	774	374	333	141	169	71	1211		
1416 HØYANGER	1966	3775	240	125	1512	388	428	99	367	91	681		
	1971	7045	356	317	2592	552	1022	236	656	443	1304		

KILDE : NOS KOMMUNEREGNSKAPER OG MATERIALE I BYRRET.

TABELL 84 FORTS. DRIFTSUTGIFTER ETTER FORMÅL OG DRIFTSUTGIFTER PR. INNBYGGER, ETTER KOMMUNE. UTDRAG FRA KOMMUNEREGNSKAPER. 1966 OG 1971

HANDELSDISTRIKT KOMMUNE	RR	DRIFTS- UT- GIFTER I ALT	AV DETTE TIL								DRIFTS- UT- GIFTER PR. INN- BYGGER
			SENTRAL- ADMINISTRA- SJON		SKOLER		SOSIALE TRYGDER, SOSIAL OMSORG OG HELSEVERN		OFFENTLIGE ARBEIDER		
			LØN- NINGER	ANDRE DRIFTS- FORMÅL	LØN- NINGER	ANDRE DRIFTS- FORMÅL	LØN- NINGER	ANDRE DRIFTS- FORMÅL	LØN- NINGER	ANDRE DRIFTS- FORMÅL	
			1000 KR.								KR.
335 INDRE SOGN H.D.	1966	20611	1356	452	8011	2830	1360	458	1712	552	720
	1971	44626	2639	1055	15455	6113	4223	1286	3921	1523	1538
1417 VIK	1966	1719	104	39	869	310	127	9	77	19	603
	1971	3529	241	106	1364	803	142	46	240	154	1265
1418 BALESTRAND	1966	1043	90	32	403	218	22	22	57	92	528
	1971	1795	159	113	562	416	81	26	164	81	964
1419 LEIKANGER	1966	1879	142	27	615	212	65	14	125	38	694
	1971	4792	248	79	1523	725	339	106	225	58	1783
1420 SOGNDAL	1966	2517	191	48	1170	320	150	14	172	69	618
	1971	6289	362	113	2519	1086	186	139	519	543	1406
1421 AURLAND	1966	1305	97	26	585	146	28	8	76	16	627
	1971	3158	267	107	1034	448	45	21	170	154	1330
1422 LERDAL	1966	1456	151	43	557	205	158	68	79	51	664
	1971	3083	252	94	1335	510	275	140	125	64	1438
1424 BRDAL	1966	7590	370	144	2526	875	574	174	941	146	1048
	1971	15374	735	273	4842	898	2254	530	1815	424	2037
1426 LUSTER	1966	3102	211	93	1286	544	236	149	185	121	563
	1971	6606	375	170	2276	1227	901	278	663	45	1285
336 FØRDE H.D.	1966	10531	478	190	4536	1589	347	165	390	259	690
	1971	23207	1092	573	9364	3825	905	278	1420	1320	1496
1429 FJALER	1966	2820	120	61	1442	524	60	31	111	26	751
	1971	5181	233	122	2403	630	73	21	220	708	1451
1430 GAULAR	1966	1347	72	6	701	271	42	17	34	24	491
	1971	3527	162	71	1645	841	101	22	151	190	1354
1431 JØLSTER	1966	1313	64	36	484	200	86	71	32	76	513
	1971	3010	133	111	1048	723	318	101	200	40	1177
1432 FØRDE	1966	3827	159	70	1336	349	88	34	153	109	933
	1971	8583	420	220	2809	1111	277	106	698	334	1815
1433 NAUSTDAL	1966	1224	63	17	573	245	71	12	60	24	580
	1971	2906	144	49	1459	520	136	28	151	48	1414
337 FLORØ H.D.	1966	10782	490	179	5258	1744	756	266	832	179	639
	1971	21588	954	491	9232	3999	1998	643	1581	483	1254
1401 FLORA	1966	5664	260	94	2782	716	492	168	445	94	736
	1971	10998	467	261	4481	2015	1073	249	1053	216	1355
1428 ASKVOLL	1966	2327	109	36	1186	451	137	55	110	18	655
	1971	4679	220	94	2213	836	265	190	143	105	1340
1438 BREMANGER	1966	2791	121	49	1290	577	127	43	277	67	496
	1971	5911	267	136	2538	1148	660	204	385	162	1055
338 NORDFJORD H.D.	1966	18714	987	363	8067	2606	1200	454	1058	524	674
	1971	36837	1927	618	15467	5785	3547	1131	2040	892	1324
1439 VRGSØY	1966	4816	243	74	2277	922	406	175	248	71	694
	1971	8457	398	124	3751	1362	921	308	522	261	1250
1441 SELJE	1966	1671	103	34	807	221	17	18	191	121	492
	1971	3767	183	55	1970	819	47	21	196	232	1110
1443 EID	1966	3266	180	61	1297	325	224	56	146	31	724
	1971	5537	346	113	2621	773	626	120	313	76	1233
1445 GLOPPEN	1966	3789	231	83	1368	372	220	88	184	98	660
	1971	8828	434	142	3173	1447	926	213	695	227	1511
1448 STRYN	1966	5172	230	111	2318	766	333	117	289	203	720
	1971	10248	566	184	3952	1384	1027	469	314	96	1398

TABELL 85. ANTATT FORMUE, ANTATT INNTEKT PLUSS SÆRFRADRAG, SKATTER OG MEDLEMSAVGIFT TIL FOLKETRYGDEN FOR
 1)
 PERSONLIGE SKATTYTERE, ETTER KOMMUNE. 1971

HANDELSDISTRIKT KOMMUNE	TALLET PR PERSON- LIGE SKATT- YTERE	ANTATT INNTEKT								MEDLEMS- AVGIFT TIL FOLKE- TRYGDEN
		2) ANTATT FORMUE		2) PLUSS SÆRFRADRAG		SKATTER				
		I ALT	PR. INN- BYGGER	I ALT	PR. INN- BYGGER	PR. PERSON- LIG SKATT- YTER	I ALT	TIL KOM- MUNEN	TIL STATEN	
1000 KR.	KR.	1000 KR.	KR.	4)	4)	1000 KR.				
HELE FYLKET ...	44022	993105	9839	938508	9298	23090	273975	143932	52139	77906
PST. AV HELE LANDET	2,3	2,4	.	2,0	.	.	1,8	1,8	1,5	2,0
334 YTRE SOGN H.D.	5072	89261	7855	100235	8820	22156	27842	14710	5131	8002
1411 GULEN	1331	23609	8301	20189	7099	19010	5179	2711	785	1684
1412 SOLUND	612	10618	8068	10279	7810	19105	2675	1422	480	774
1413 HYLLESTAD	736	14635	8131	12882	7157	20448	3469	1801	567	1100
1416 HØYANGER	2393	40399	7476	56885	10526	24797	16519	8776	3299	4444
335 INDRE SOGN H.D.	13366	340705	11741	299607	10324	24336	89898	47471	17945	24484
1417 VIK	1320	32638	11698	25482	9133	22550	7514	3943	1417	2155
1418 BALESTRAND	870	31672	17010	14881	7992	18908	4034	2168	668	1198
1419 LEIKANGER	1233	37158	13824	26905	10009	23768	8017	4222	1542	2253
1420 SOGDAL	1991	57689	12894	42878	9584	22954	12748	6723	2421	3605
1421 AURLAND	1233	32294	13603	29084	12251	26132	8886	4652	1947	2287
1422 LÆRDAL	1078	32202	15020	21431	9996	23320	6319	3370	1204	1744
1424 ÅRDAL	3437	49993	6624	100572	13326	29861	32008	16824	7099	8086
1426 LUSTER	2204	67059	13046	38374	7466	19245	10372	5569	1647	3156
336 FØRDE H.D.	6721	171385	11046	135806	8753	22000	39689	20699	7265	11725
1429 FJALER	1582	43843	12281	30280	8482	21043	8476	4521	1404	2551
1430 GAULAR	1064	26840	10307	19268	7399	20303	5423	2768	953	1702
1431 JØLSTER	1120	29705	11613	18679	7302	18735	5174	2699	797	1678
1432 FØRDE	2123	53401	11295	51188	10827	25278	15969	8290	3317	4362
1433 NAUSTDAL	832	17596	8563	16391	7976	21483	4647	2421	794	1432
337 FLORØ H.D.	7315	114053	6626	162076	9415	23937	47323	24715	9438	13171
1401 FLORA	3519	52785	6502	82048	10107	25207	24394	12722	5035	6637
1428 ASKVOLL	1512	27548	7889	26872	7695	19586	7283	3843	1194	2247
1438 BREMANGER	2284	33720	6017	53156	9485	24793	15646	8150	3209	4287
338 NORDFJORD H.D.	11548	277701	9982	240784	8655	22160	69223	36337	12360	20524
1439 VÅGSØY	2758	62596	9256	65230	9645	25224	19430	10248	3853	5328
1441 SELJE	1325	13316	3925	27113	7991	21760	7406	3878	1264	2264
1443 EID	1936	47667	10616	40327	8982	22049	11592	6071	2094	3427
1445 GLOPPEN	2422	77283	13229	47329	8102	20979	13638	7149	2282	4207
1448 STRYN	3107	76839	10479	60785	8289	20612	17157	8991	2867	5298

KILDE : NOS SKATTESTATISTIKK 1971 - KOMMUNER OG HANDELSDISTRIKTER. DESSUTEN MATERIALE I
 BYRBET.

1) MEDREGNET SKATTYTERE SOM KOMMER INN UNDER DEN SÆPLIGE SKATTEORDNINGEN FOR SJØFOLK. 2) TALL FRA KOMMUNE-
 SKATTELIKNINGEN. 3) ANTATT FORMUE PR. INNBYGGER FOR HELE LANDET VAR 10 816 KRONER. 4) ANTATT INNTEKT PLUSS
 SÆRFRADRAG PR. INNBYGGER OG PR. PERSONLIG SKATTYTER FOR HELE LANDET VAR HENHOLDSVIS 12 308 KRONER OG 27 686
 KRONER.

TABELL 86. ANTATT FORMUE, ANTATT INNTEKT OG SKATTER FOR ETTERSKOTTSPLIKTIGE SKATTYTERE, ETTER KOMMUNE. 1971

HANDELSDISTRIKT KOMMUNE	TALLET PR SKATTYTERE		ANTATT FORMUE		ANTATT INNTEKT		SKATTER	
	KOMMUNE- SKATTE- LIKNINGEN	STATS- SKATTE- LIKNINGEN	KOMMUNE- SKATTE- LIKNINGEN	STATS- SKATTE- LIKNINGEN	KOMMUNE- SKATTE- LIKNINGEN	STATS- SKATTE- LIKNINGEN	TIL KOM- MUNEN	TIL STATEN
1000 KR.								
HELE FYLKET ...	717	360	273644	51470	25644	8046	7860	3079
PST. AV HELE LANDET	2,1	1,2	3,5	0,2	1,0	0,4	1,4	0,4
334 YTRE SOGN H.D.	89	39	38818	6784	3645	632	1117	303
1411 GULEN	23	5	2060	52	143	97	49	22
1412 SOLUND	9	6	355	253	48	40	13	10
1413 HYLLESTAD	14	6	2797	692	315	202	91	64
1416 HØYANGER	43	22	33606	5787	3139	293	964	207
335 INDRE SOGN H.D.	216	93	141198	7427	12493	1998	3910	992
1417 VIK	16	8	73354	859	3598	87	1453	166
1418 BALESTRAND	33	11	3438	1329	384	194	111	66
1419 LEIKANGER	26	10	6304	545	420	219	147	67
1420 SOGDAL	33	15	18227	3129	846	567	351	194
1421 AURLAND	25	8	22564	97	126	135	251	35
1422 LÆRDAL	23	12	3776	467	220	143	82	35
1424 RRDAL	35	24	7005	947	6177	423	1305	351
1426 LUSTER	25	5	6530	54	722	230	210	78
336 FØRDE H.D.	139	75	18096	13783	2581	2023	696	630
1429 FJALER	35	14	2038	3651	409	188	102	64
1430 GAULAR	18	3	1804	243	79	14	34	5
1431 JØLSTER	14	4	5676	-	373	225	131	63
1432 FØRDE	58	46	6880	9774	1571	1458	383	465
1433 NAUSTDAL	14	8	1698	115	149	138	46	33
337 FLORØ H.D.	92	49	38860	5854	3164	1114	1021	424
1401 FLORA	49	33	4089	2987	928	668	226	212
1428 ASKVOLL	16	8	1454	348	80	86	31	21
1438 BREMANGER	27	8	33317	2519	2156	360	764	191
338 NORDFJORD H.D..	181	104	36672	17622	3761	2279	1116	730
1439 VÆGSØY	39	26	1939	7884	1010	562	219	208
1441 SELJE	9	4	1117	435	94	36	30	12
1443 EID	41	17	8002	1331	774	504	235	146
1445 GLOPPEN	40	25	14829	2986	860	572	320	173
1448 STRYN	52	32	10785	4986	1023	605	312	191

KILDE : NOS SKATTESTATISTIKK 1971 - KOMMUNER OG HANDELSDISTRIKTER. DESSUTEN MATERIALE I BYRRET.

TABELL 87. PERSONLIGE SKATTYTERE ¹⁾ ETTER INNTEKT ²⁾ OG KOMMUNE. ABSOLUTTE OG RELATIVE TALL. 1971

HANDELSDISTRIKT KOMMUNE	PERSON- LIGE SKATT- YTERE	INNTEKTSKLASSER							
		INGEN INNTEKT	100- 9 900 KR.	10 000- 19 900 KR.	20 000- 29 900 KR.	30 000- 39 900 KR.	40 000- 49 900 KR.	50 000- 79 900 KR.	80 000 KR. OG OVER
ABSOLUTTE TALL									
HELE FYLKET ...	42630	237	8254	13315	9772	6920	2411	1508	213
PST. AV HELE LANDET	2,4	2,2	3,6	3,0	2,2	2,0	1,5	1,3	0,8
334 YTRE SOGN H.D.	4778	23	959	1639	992	817	215	113	20
1411 GULEN	1121	2	307	448	201	112	30	20	1
1412 SOLUND	582	1	165	218	110	55	16	15	2
1413 HYLLESTAD	705	3	173	246	166	83	18	10	6
1416 HØYANGER	2370	17	314	727	515	567	151	68	11
335 INDRE SOGN H.D.	12790	87	2303	3639	2691	2557	911	544	58
1417 VIK	1188	15	227	384	265	166	81	43	7
1418 BALESTRAND	815	8	214	295	167	84	26	19	2
1419 LEIKANGER	1182	9	200	383	275	167	80	65	3
1420 SOGNDAL	1927	18	370	618	493	258	95	68	7
1421 AURLAND	1119	10	158	299	212	236	106	95	3
1422 LÆRDAL	983	6	195	305	225	156	56	32	8
1424 ÆRDAL	3398	2	322	578	633	1242	401	195	25
1426 LUSTER	2178	19	617	777	421	248	66	27	3
336 FØRDE H.D.	6616	31	1512	2105	1565	864	287	217	35
1429 FJALER	1527	11	335	487	404	194	52	40	4
1430 GAULAR	1022	5	251	385	204	117	28	26	6
1431 JØLSTER	1149	3	394	366	215	124	32	14	1
1432 FØRDE	2105	6	349	609	542	316	139	124	20
1433 NAUSTDAL	813	6	183	258	200	113	36	13	4
337 FLORØ H.D.	7122	32	1350	2123	1644	1191	447	280	55
1401 FLORA	3436	11	586	961	814	651	233	149	31
1428 ASKVOLL	1462	15	364	528	331	144	46	27	7
1438 BREMANGER	2224	6	400	634	499	396	168	104	17
338 NORDFJORD H.D.	11324	64	2130	3809	2880	1491	551	354	45
1439 VÆGSØY	2688	13	405	746	765	416	194	130	19
1441 SELJE	1334	2	277	448	334	182	47	41	3
1443 EID	1901	8	350	657	474	265	84	51	12
1445 GLOPPEN	2392	20	520	867	572	247	94	68	4
1448 STRYN	3009	21	578	1091	735	381	132	64	7
RELATIVE TALL									
HELE LANDET ...	100,0	0,6	12,7	25,3	25,1	19,6	8,9	6,4	1,4
HELE FYLKET ...	100,0	0,6	19,4	31,2	22,9	16,2	5,7	3,5	0,5
334 YTRE SOGN H.D.	100,0	0,5	20,1	34,3	20,8	17,1	4,5	2,4	0,4
1411 GULEN	100,0	0,2	27,4	40,0	17,9	10,0	2,7	1,8	0,1
1412 SOLUND	100,0	0,2	28,4	37,5	18,9	9,5	2,7	2,6	0,3
1413 HYLLESTAD	100,0	0,4	24,5	34,9	23,5	11,8	2,6	1,4	0,9
1416 HØYANGER	100,0	0,7	13,2	30,7	21,7	23,9	6,4	2,9	0,5
335 INDRE SOGN H.D.	100,0	0,7	18,0	28,5	21,0	20,0	7,1	4,3	0,5
1417 VIK	100,0	1,3	19,1	32,3	22,3	14,0	6,8	3,6	0,6
1418 BALESTRAND	100,0	1,0	26,3	36,2	20,5	10,3	3,2	2,3	0,2
1419 LEIKANGER	100,0	0,8	16,9	32,4	23,3	14,1	6,8	5,5	0,3
1420 SOGNDAL	100,0	0,9	19,2	32,1	25,6	13,4	4,9	3,5	0,4
1421 AURLAND	100,0	0,9	14,1	26,7	18,9	21,1	9,5	8,5	0,3
1422 LÆRDAL	100,0	0,6	19,8	31,0	22,9	15,9	5,7	3,3	0,9
1424 ÆRDAL	100,0	0,1	9,5	17,0	18,6	36,6	11,8	5,7	0,7
1426 LUSTER	100,0	0,9	28,3	35,7	19,3	11,4	3,0	1,2	0,1
336 FØRDE H.D.	100,0	0,5	22,9	31,8	23,7	13,1	4,3	3,3	0,5
1429 FJALER	100,0	0,7	21,9	31,9	26,5	12,7	3,4	2,6	0,3
1430 GAULAR	100,0	0,5	24,6	37,7	20,0	11,4	2,7	2,5	0,6
1431 JØLSTER	100,0	0,3	34,3	31,9	18,7	10,8	2,8	1,2	0,1
1432 FØRDE	100,0	0,3	16,6	28,9	25,7	15,0	6,6	5,9	1,0
1433 NAUSTDAL	100,0	0,7	22,5	31,7	24,6	13,9	4,4	1,6	0,5
337 FLORØ H.D.	100,0	0,4	19,0	29,8	23,1	16,7	6,3	3,9	0,8
1401 FLORA	100,0	0,3	17,1	28,0	23,7	18,9	6,8	4,3	0,9
1428 ASKVOLL	100,0	1,0	24,9	36,1	22,6	9,8	3,1	1,8	0,5
1438 BREMANGER	100,0	0,3	18,0	28,5	22,4	17,8	7,6	4,7	0,8
338 NORDFJORD H.D.	100,0	0,6	18,8	33,6	25,4	13,2	4,9	3,1	0,4
1439 VÆGSØY	100,0	0,5	15,1	27,8	28,5	15,5	7,2	4,8	0,7
1441 SELJE	100,0	0,1	20,8	33,6	25,0	13,6	3,5	3,1	0,2
1443 EID	100,0	0,4	18,4	34,6	24,9	13,9	4,4	2,7	0,6
1445 GLOPPEN	100,0	0,8	21,7	36,2	23,9	10,3	3,9	2,8	0,2
1448 STRYN	100,0	0,7	19,2	36,3	24,4	12,7	4,4	2,1	0,2

KILDE : NOS SKATTESTATISTIKK 1971 - KOMMUNER OG HANDELSDISTRIKTER. DESSUTEN MATERIALE I BYRÅET.

1) MEDREGNET SKATTYTERE SOM KOMMER INN UNDER DEN SÆRLIGE SKATTEORDNINGEN FOR SJØFOLK. 2) ANTATT INNTEKT PLUSS SÆRFRADRAK VED STATSSKATTELKNINGEN FOR SKATTYTERE SOM ER ILIKNET INNTEKTSSKATT TIL STATEN, ELLERS ANTATT INNTEKT PLUSS SÆRFRADRAK VED KOMMUNESKATTELKNINGEN. FOR DE SKATTYTERE SOM IKKE HAR INNTEKTSSKATT TIL STAT ELLER KOMMUNE, ER BRUKT PENSJONSGIVENDE INNTEKT.

TABELL 88. UTESTRENDE LÅN¹⁾ FRA NORGES POSTSPAREBANK OG ANDRE STATS BANKER. FYLKET. 1965, 1968 OG 1971

KREDITTINSTITUSJON	UTESTRENDE LÅN PR. 31/12			FYLKETS ANDEL AV UTESTRENDE LÅN		
	1965	1968	1971	1965	1968	1971
	MILL. KR.			PST.		
HELE FYLKET	173,1	256,0	404,1	1,7	1,9	2,1
NORGES POSTSPAREBANK	19,1	26,3	31,1	4,2	5,0	5,0
A/S DEN NORSKE INDUSTRI BANK	10,0	12,7	16,4	2,0	2,3	2,5
DEN NORSKE STATS HUSBANK	48,9	69,8	111,4	0,9	0,9	1,0
	2)					
DISTRIKTENES UTBYGGINGSFOND	--	24,0	67,2	--	5,7	7,3
NORGES KOMMUNALBANK	50,1	57,4	93,4	3,8	3,5	3,5
STATENS FISKARBANK	11,8	22,1	24,0	3,9	5,1	4,8
	3)					
STATENS LANDBRUKSBANK	33,2	43,7	60,6	1,7	1,9	2,3
STATENS LÅNEKASSE FOR UTDANNING ..	--	--	--	--	--	--

KILDE : NOS KREDITTMARKEDSTATISTIKK OG MATERIALE I BYRRET.

1) IKKE MEDREGNET LÅN TIL STATSKASSEN, STATSFORVALTNINGENS FOND OG LÅN TIL STATS BANKER. 2) MEDREGNET UNDER GRUPPEN STATS BANKER FRA 1968. 3) FOR 1965 SUM UTLÅN FRA DEN NORSKE ARBEIDERBRUK OG BOLIGBANK, DRIFTSKREDITTKASSEN FOR JORDBRUKET, KONGERIKET NORGES HYPOTEKBANK, LÅNEKASSEN FOR FISKERE, LÅNEKASSEN FOR JORDBRUKERE OG NORGES SMÅBRUK- OG BUSTADBANK.

TABELL 89. FORVALTNINGSKAPITAL, UTLÅN OG INNSKOTT FOR FORRETNINGSBANKER OG SPAREBANKER, ETTER HANDELSDISTRIKT. 1968 OG 1971

BANKTYPE	1968						1971					
	TALLET PR 1) BANKER		FOR- VALT- NINGS- KAPI- TAL	UTLÅN ETTER EN BLOC- AV- SKRIV- NING	INNEN- LANDSKE INN- KOTT FRA ANDRE ENN BANKER	TALLET PR 1) BANKER		FOR- VALT- NINGS- KAPI- TAL	UTLÅN ETTER EN BLOC- AV- SKRIV- NING	INNEN- LANDSKE INN- KOTT FRA ANDRE ENN BANKER		
	I ALT		AV DETTE FILI- ALER	MILL. KR.		I ALT		AV DETTE FILI- ALER	MILL. KR.			
FORRETNINGSBANKER												
HELE FYLKET	6	3	100,9	71,3	82,0	7	5	165,0	121,6	129,6		
SPAREBANKER												
HELE FYLKET	34	..	560,0	319,3	507,3	30	..	801,6	486,7	730,5		
334 YTRE SOGN H.D. .	6	..	27,1	14,0	25,3	6	..	38,8	22,7	36,1		
335 INDRØ SOGN H.D. .	11	..	217,6	103,5	196,0	11	..	304,8	167,4	277,6		
336 FØRDE H.D.	5	..	111,5	66,3	100,0	5	..	158,3	97,1	142,3		
337 FLORØ H.D.	5	..	72,8	46,4	67,5	3	..	102,7	64,3	95,3		
338 NORDFJORD H.D. .	7	..	131,0	89,1	118,5	5	..	197,0	135,2	179,2		

KILDE : NOS FINANSINSTITUSJONER OG MATERIALE I BYRRET.

1) TALLET PR BANKER I ALT OMFAFFER IKKE FILIALER UNDER SPAREBANKER. FILIALER UNDER FORRETNINGSBANKER GJELDER BANKAVDELINGER MED EGET STYRE.

TABELL 90. STØNADSMOTTAKERE ETTER TRYGDART OG YTELSER I ALT FRA FOLKETRYGDENS PENSJONSDEL, ETTER KOMMUNE. 1968 OG 1971

HANDELSDISTRIKT KOMMUNE	STØNADSMOTTAKERE MED PENSJON OG OVERGANGSSTØNAD 31. DESEMBER						YTELSER		
	I ALT	ALDERS- PENSJON	UFØRE- PENSJON	ETTERLATTEPENSJON M.V. 1)			FRA FOLKE- TRYGDENS PENSJONS- DEL 2)	AV DETTE ALDERS- 3)	
				I ALT	AV DETTE				
					EKTE- FELLE	BARN			I ALT
1 000 KR.									
1 9 6 8 HELE FYLKET ... PST. AV HELE LANDET	15526 3,1	10552 3,3	2893 2,8	2081 3,0	950 2,7	840 3,2	89859 3,1	59798 3,3	
1 9 7 1 HELE FYLKET ... PST. AV HELE LANDET	16805 2,9	10910 3,2	3443 2,4	2070 2,8	1252 2,6	818 3,1	148612 2,8	77470 3,3	
334 YTRE SOGN H.D.	2331	1539	473	283	170	113	19166	10487	
1411 GULEN	603	390	116	87	51	36	5337	2828	
1412 SOLUND	258	160	47	47	24	23	2341	1165	
1413 HYLLESTAD	368	260	68	34	19	15	3281	1866	
1416 HØYANGER	1102	729	242	115	76	39	8207	4628	
335 INDRE SOGN H.D.	4428	2802	952	539	357	182	39065	20081	
1417 VIK	475	338	72	61	42	19	4093	2383	
1418 BALESTRAND	377	290	53	25	20	5	3374	2129	
1419 LEIKANGER	445	322	60	49	29	20	4010	2354	
1420 SOGNDAL	653	397	147	86	64	22	6114	2907	
1421 AURLAND	374	264	71	29	20	9	3432	1894	
1422 LÆRDAL	419	288	73	44	31	13	3854	2106	
1424 BRDAL	416	206	105	86	53	33	3809	1504	
1426 LUSTER	1269	697	371	159	98	61	10379	4804	
336 FØRDE H.D.	2749	1851	554	280	167	113	24219	13085	
1429 FJALER	630	405	127	83	45	38	5518	2865	
1430 GAULAR	562	378	129	43	27	16	5063	2680	
1431 JØLSTER	511	356	104	39	31	8	4559	2500	
1432 FØRDE	651	428	125	83	45	38	5595	2972	
1433 NAUSTDAL	395	284	69	32	19	13	3484	2068	
337 FLORØ H.D.	2656	1611	615	385	233	152	23719	11264	
1401 FLORA	1198	701	328	140	80	60	10537	4881	
1423 ASKVOLL	592	369	120	95	60	35	5226	2575	
1438 BREMANGER	866	541	167	150	93	57	7956	3808	
338 NOPDFJORD H.D.	4641	3107	849	583	325	258	42443	22553	
1439 VÆGSØY	983	561	203	198	98	100	9223	4093	
1441 SELJE	563	350	122	76	42	34	5038	2449	
1443 EID	754	506	147	86	49	37	7052	3788	
1445 GLOPPEN	1019	736	161	102	55	47	8931	5300	
1448 STRYN	1322	954	216	121	81	40	12199	6923	

KILDE : RIKSTRYGDEVERKET.

1) OMFATTER HER EKTEFELLE, BARN, ANDRE ETTERLATTE OG UGIFTE MØDRE. 2) OMFATTER PENSJON, OVERGANGSSTØNAD, GRUNNSTØNAD, HJELPESTØNAD, UTDANNELSESSTØNAD, FØSELSSTØNAD TIL UGIFT MOR, ENGANGSSTØNAD M.V. FOR YRKESKADER OG ENGANGSSTØNAD VED DØDSFALL. 3) UTGIFTER TIL SKRTILLEGG OG KOMPENSASJONSTILLEGG ER IKKE TATT MED.

TABELL 91. BARNETRYGD. STØNADSMOTTAKERE, BARN OG YTELSER I ALT, ETTER KOMMUNE. 1968 OG 1972

HANDELSDISTRIKT KOMMUNE	STØNADS- MOTTAKERE I ALT	STØNADSMOTTAKERE ETTER BARNETALL				AV DETTE MED TRYGD FOR ETT BARN MER ENN ANTALL FAKTISK BARN		YTELSER I ALT
						BARN I ALT	STØNADS- MOTTAKERE	
		1)	2	3	4 OG OVER			
1 000 KR.								
1 9 6 8 HELE FYLKET ... PST. AV HELE LANDET	8768 2,7	515 1,7	3977 2,3	2583 3,1	1693 4,2	15845 3,1	10267 3,2	
1 9 7 2 HELE FYLKET ... PST. AV HELE LANDET	13337 2,4	4615 2,1	4277 2,2	2680 2,9	1765 4,2	29077 2,7	35865 1,7	
334 YTRE SOGN H.D.	1322	462	423	265	172	2849	3582	
1411 GULEN	339	112	107	72	48	762	967	
1412 SOLUND	148	55	47	23	23	320	396	
1413 HYLLESTAD	224	71	67	52	34	507	643	
1416 HØYANGER	611	224	202	118	67	1280	1576	
335 INDRE SOGN H.D.	3943	1418	1350	762	413	8235	9850	
1417 VIK	345	122	111	63	49	757	945	
1418 BALESTRAND	231	94	74	36	27	470	545	
1419 LEIKANGER	367	147	122	65	33	734	859	
1420 SOGNDAL	650	210	230	132	78	1412	1696	
1421 AURLAND	303	110	96	64	33	641	749	
1422 LÆRDAL	289	110	102	50	27	580	661	
1424 BRDAL	1216	425	446	241	104	2493	2952	
1426 LUSTER	542	200	169	111	62	1148	1443	

KILDE : RIKSTRYGDEVERKET.

1) OMFATTER OGSÅ BARN PÅ BARNEHEJM; HVERT BARN ER TATT MED SOM EN STØNADSMOTTAKER.

TABELL 91 FORTS. BARNETRYGD. STØNADSMOTTAKERE, BARN OG YTELSE I ALT, ETTER KOMMUNE. 1968 OG 1972

HANDELSDISTRIKT KOMMUNE	STØNADS- MOTTAKERE I ALT	STØNADSMOTTAKERE ETTER BARNETALL				AV DETTE MED TRYGD FOR ETT BARN MER ENN ANTALL FAKTISK FORSØRGEDE BARN		YTELSE I ALT	
		1)		3	4 OG OVER	STØNADS- MOTTAKERE	BARN		
		1	2						
								1000 KR.	
336 FØRDE H.D.	2024	651	663	445	265	4486	98	153	5515
1429 FJALER	434	141	151	96	46	936	27	40	1161
1430 GAULAR	303	102	96	65	40	664	14	26	811
1431 JØLSTER	302	101	94	52	55	695	10	11	881
1432 FØRDE	724	229	237	170	88	1593	37	61	1928
1433 NAUSTDAL	261	78	85	62	36	598	10	15	734
337 FLORØ H.D.	2429	848	749	500	332	5325	136	215	6597
1401 FLORA	1205	455	367	228	155	2573	74	116	3145
1428 ASKVOLL	435	140	140	90	65	981	27	43	1258
1438 BREMANGER	789	253	242	182	112	1771	35	56	2194
338 NORDFJORD H.D.	3619	1236	1092	708	583	8162	198	313	10321
1439 VRGSØY	992	366	308	190	128	2141	72	117	2686
1441 SELJE	443	144	133	79	87	1031	20	38	1329
1443 EID	578	208	159	121	90	1292	32	44	1637
1445 GLOPPEN	705	230	218	140	117	1611	40	66	2057
1448 STRYN	901	288	274	178	161	2087	34	48	2612

1) OMFATTER OGSÅ BARN PÅ BARNEHJEM; HVERT BARN ER TATT MED SOM EN STØNADSMOTTAKER.

TABELL 92. SOSIAL HJEMMEHJELP OG LANDBRUKSVIKARTJENESTE, ETTER KOMMUNE. 1968 OG 1971

HANDELSDISTRIKT KOMMUNE	SOSIAL HJEMMEHJELP						LANDBRUKSVIKARTJENESTE					
	HJEMME- SYKPLEIERE		HUSMOR- VIKARER		HJEMMEHJELPERE FOR ELDERE		UT- GIFTER I ALT	LANDBRUKS- VIKARER		UT- GIFTER I ALT		
	I ALT	AV DETTE HELTID	I ALT	AV DETTE HELTID	I ALT	AV DETTE HELTID		I ALT	AV DETTE HELTID			
											1000 KR.	1000 KR.
1 9 6 8												
HELE FYLKET ...	24	8	61	58	70	-	1590		
PST. AV HELE LANDET	3,6	2,0	3,4	3,6	0,7	.	2,1		
1 9 7 1												
HELE FYLKET ...	32	7	68	60	462	1	3655	14	14	456		
PST. AV HELE LANDET	3,5	1,2	3,4	3,5	2,0	0,7	2,2	4,4	4,8	4,2		
334 YTRE SOGN H.D.	-	-	14	8	79	-	496	3	3	64		
1411 GULEN	-	-	4	4	17	-	243	1	1	24		
1412 SOLUND	-	-	-	-	-	-	-	-	-	-		
1413 HYLLESTAD	-	-	1	1	19	-	40	1	1	7		
1416 HØYANGER	-	-	9	3	43	-	213	1	1	33		
335 INDRE SOGN H.D.	1	1	17	16	167	-	988	1	1	31		
1417 VIK	-	-	3	3	17	-	124	-	-	-		
1418 BALESTRAND	-	-	1	1	11	-	51	-	-	-		
1419 LEIKANGER	-	-	2	2	-	-	77	-	-	-		
1420 SOGDAL	1	1	2	2	7	-	83	1	1	31		
1421 AURLAND	-	-	1	1	10	-	44	-	-	-		
1422 LÆRDAL	-	-	-	-	16	-	16	-	-	-		
1424 BRDAL	-	-	5	5	73	-	437	-	-	-		
1426 LUSTER	-	-	3	2	33	-	156	-	-	-		
336 FØRDE H.D.	9	4	10	10	39	-	575	4	4	143		
1429 FJALER	-	-	1	1	10	-	52	1	1	35		
1430 GAULAR	2	2	2	2	9	-	121	1	1	25		
1431 JØLSTER	6	1	3	3	6	-	157	1	1	34		
1432 FØRDE	-	-	2	2	4	-	131	-	-	16		
1433 NAUSTDAL	1	1	2	2	10	-	114	1	1	33		
337 FLORØ H.D.	3	-	12	11	102	1	704	3	3	105		
1401 FLORA	-	-	5	5	30	-	279	1	1	35		
1428 ASKVOLL	-	-	3	2	27	1	102	1	1	40		
1438 BREMANGER	3	-	4	4	45	-	323	1	1	30		
338 NORDFJORD H.D.	19	2	15	15	75	-	892	3	3	113		
1439 VRGSØY	13	-	3	3	11	-	146	-	-	-		
1441 SELJE	-	-	-	-	13	-	12	-	-	-		
1443 EID	1	1	3	3	16	-	262	1	1	40		
1445 GLOPPEN	5	1	4	4	27	-	237	1	1	35		
1448 STRYN	-	-	5	5	8	-	235	1	1	38		

KILDE : NOS SOSIAL HJEMMEHJELP OG MATERIALE I BYRRET.

TABELL 93. SOSIALHJELP ¹⁾ - STØNADSMOTTAKERE ETTER YTELSENS ART, KJØNN, YTELSENS FORMÅL OG UTBETALT ØKONOMISK STØNAD, ETTER STØNADSKOMMUNE. 1968 OG 1971

HANDELSDISTRIKT KOMMUNE	MED ØKONOMISK STØNAD						MED ANDRE YTELSER				
	I ALT	KJØNN		YTELSENS FORMÅL			UTBETALT ØKONO- MISK STØNAD	I ALT	KJØNN		
		MENN	KVINNER	YRKES- OPP- LÆRING	LIVSOPP- HOLD OG BOLIG	ANDRE			MENN	KVINNER	
1000 KR.											
1 9 6 8											
HELE FYLKET ...	339	205	134	6	240	114	524	102	33	69	
PST. AV HELE LANDET	1,0	0,9	1,2	2,0	0,9	0,9	1,0	3,8	2,3	5,7	
1 9 7 1											
HELE FYLKET ...	486	291	195	4	355	148	755	116	36	80	
PST. AV HELE LANDET	1,2	1,2	1,4	1,5	1,2	0,9	1,1	3,0	2,5	5,4	
334 YTRE SOGN H.D.	33	24	9	-	32	6	41	1	1	-	
1411 GULEN	5	3	2	-	5	-	13	-	-	-	
1412 SOLUND	7	3	4	-	7	2	10	-	-	-	
1413 HYLLESTAD	11	10	1	-	10	4	17	1	1	-	
1416 HØYANGER	10	8	2	-	10	-	1	-	-	-	
335 INDRE SOGN H.D.	135	82	53	1	103	35	274	25	7	18	
1417 VIK	10	7	3	-	9	1	13	-	-	-	
1418 BALESTRAND	:	:	:	:	:	:	:	:	:	:	
1419 LEIKANGER	9	7	2	-	4	6	16	-	-	-	
1420 SOGDAL	14	10	4	1	12	2	8	-	-	-	
1421 AURLAND	-	-	-	-	-	-	-	-	-	-	
1422 LERDAL	9	4	5	-	9	2	23	1	-	1	
1424 ÅRDAL	73	43	30	-	54	18	187	9	4	5	
1426 LUSTER	20	11	9	-	15	6	27	15	3	12	
336 FØRDE H.D.	52	38	14	1	35	20	64	1	-	1	
1429 FJALER	:	:	:	:	:	:	:	:	:	:	
1430 GAULAR	13	9	4	1	9	6	13	-	-	-	
1431 JØLSTER	8	4	4	-	3	5	7	-	-	-	
1432 FØRDE	21	17	4	-	16	5	35	1	-	1	
1433 NAUSTDAL	10	8	2	-	7	4	9	-	-	-	
337 FLORØ H.D.	122	60	62	2	57	66	177	54	23	31	
1401 FLORA	64	28	36	-	25	40	80	53	23	30	
1428 ASKVOLL	23	11	12	1	15	8	25	-	-	-	
1438 BREMANGER	35	21	14	1	17	18	72	1	-	1	
338 NORDFJORD H.D.	141	84	57	-	125	21	189	35	5	30	
1439 VRGSØY	61	29	32	-	60	2	74	-	-	-	
1441 SELJE	12	8	4	-	5	8	44	-	-	-	
1443 EID	33	25	8	-	26	8	36	7	-	7	
1445 GLOPPEN	25	16	9	-	25	-	28	28	5	23	
1448 STRYN	10	6	4	-	9	3	7	-	-	-	

KILDE : NOS SOSIALHJELPSTATISTIKK OG MATERIALE I BYRRET.

1) ETTER LOV OM SOSIAL OMSORG.

TABELL 94. FORBRYTELSE ETTERFORSKET AV POLITIET, ETTER ARTEN AV LOVBRUDD, TYPE RSTEDSKOMMUNE OG POLITIETS INNSTILLING ELLER AVGJØRELSE. RSTEDSFYLKE. 1968 OG 1971

TYPE RSTEDSKOMMUNE POLITIETS INNSTILLING ELLER AVGJØRELSE	I ALT	FORBR.	OMSET-	FORBR.	FORBR.	DOKU-	BEDRA-	SKADE- VERK	GROVE TYV- ERIER	SIM- PLE TYV- ERIER	BRUKS- TYV- ERIER AV MOTOR- KJØRE- TØY	ANDRE FOR- BRYT- ELSER
		MOT DEN ALMIN- NELIGE ORDEN OG FRED	NING, BRUK ELLER BESIT- TELSE AV NAR- KOTIKA	MOT SEDE- LIG- HETEN	MOT LIV, LEGEME OG HEL- BRED	MENT- FALSK OG UNDER- SLAG	GERI OG UTRO- SKAP					
1 9 6 8												
FORBRYTELSE ETTERFORSKET												
HELE FYLKET	169	3	-	4	16	10	7	22	20	55	8	24
BYKOMMUNER	39	-	-	-	3	-	1	10	7	15	-	3
HERREDSKOMMUNER	130	3	-	4	13	10	6	12	13	40	8	21
FORBRYTELSE ETTERFORSKET												
1)												
PR. 100 000 INNBYGGERE												
HELE LANDET	1359	45	5	24	60	39	58	75	410	422	136	85
BYKOMMUNER	2359	57	12	39	97	63	100	111	740	758	241	141
HERREDSKOMMUNER	611	35	1	13	33	20	26	48	163	171	57	44
HELE FYLKET	169	3	-	4	16	10	7	22	20	55	8	24
BYKOMMUNER	495	-	-	-	38	-	13	127	89	190	-	38
HERREDSKOMMUNER	140	3	-	4	14	11	6	13	14	43	9	23
1 9 7 1												
FORBRYTELSE ETTERFORSKET												
HELE FYLKET	272	14	1	5	13	12	22	43	44	76	13	29
BYKOMMUNER	67	2	-	1	6	2	2	19	8	17	4	6
HERREDSKOMMUNER	205	12	1	4	7	10	20	24	36	59	9	23
FORBRYTELSE ETTERFORSKET												
1)												
PR. 100 000 INNBYGGERE												
HELE LANDET	1890	69	20	25	81	37	96	107	629	533	196	97
BYKOMMUNER	3265	91	41	39	131	60	177	159	1143	900	363	161
HERREDSKOMMUNER	868	52	3	15	44	21	37	68	247	259	71	51
HELE FYLKET	271	14	1	5	13	12	22	43	44	75	13	29
BYKOMMUNER	826	25	-	12	74	25	25	234	99	209	49	74
HERREDSKOMMUNER	223	13	1	4	8	11	22	26	39	64	10	25
POLITIETS INNSTILLING ELLER AVGJØRELSE												
HENLAGT FORDI INGEN BE- STEMT PERSON SIKTET ELLER P.G.A. BEVISETS STILLING												
	111	12	-	-	3	2	7	26	17	29	5	10
PRTALEBEGJÆRINGEN TRUKKET TILBAKE												
	35	-	-	-	1	4	4	10	1	10	-	5
HENLAGT P.G.A. DØD, FOR- ELDELSE, SINNSSYKDOM ELLER FORDI GJERNINGS- MANNEN VAR UNDER 14 ÅR TILTALE ELLER FORELEGG ...												
	89	1	1	4	8	6	9	6	16	25	4	9
PRTALEUNNLÆTTELSE, SAKEN OVERFØRT TIL BARNE- VERNSNEMND ELLER INGEN TILTALE AV ANDRE GRUNNER												
	29	1	-	1	1	-	1	-	9	9	2	5

KILDE : NOS KRIMINALSTATISTIKK. FORBRYTELSE. DESSUTEN MATERIALE I BYRÅET.
1) INNBYGGERE PR. 1. JANUAR.

TABELL 95. SIKTEDE ETTER FORBRYTELSENS ART, TYPE BOSTEDSKOMMUNE, KJØNN OG ALDER. BOSTEDSYLKE. 1968 OG 1971

TYPE BOSTEDSKOMMUNE	FORBR. MOT DEN ALMINDELIGE ORDEN OG FRED	OMSETNING, BRUK ELLER BESITTELSE AV NAR- KOTIKA	FORBR. MOT SEDE- LIG- HETEN	FORBR. MOT LIV, LEGEME OG HEL- BRED	DOKUMENT- FALSKE OG UNDER- SLAG	BEDRAGERI OG UTROSKAP	SKADE- VERK	GROVE TYV- ERIER	SIM- PLE TYV- ERIER	BRUKS- TYV- ERIER AV MOTOR- KJØRE- TØY	ANDRE FOR- BRYT- ELSER	
1 9 6 8												
SIKTEDE												
HELE FYLKET	104	2	-	7	9	5	3	5	27	33	1	12
BYKOMMUNER	33	-	-	1	-	-	1	2	9	18	-	2
HERREDSKOMMUNER	71	2	-	6	9	5	2	3	18	15	1	10
SIKTEDE PR. 100 000												
1)												
INNBYGGERE												
HELE LANDET	305	9	3	9	22	16	10	16	91	65	23	41
BYKOMMUNER	437	9	7	11	27	22	15	17	142	94	32	61
HERREDSKOMMUNER	213	9	1	7	19	11	7	15	55	45	16	28
HELE FYLKET	78	2	-	5	7	4	2	4	20	24	1	9
BYKOMMUNER	66	-	-	2	-	-	2	4	18	36	-	4
HERREDSKOMMUNER	84	2	-	7	11	6	2	4	21	18	1	12
1 9 7 1												
SIKTEDE												
HELE FYLKET	113	2	-	6	7	7	4	9	25	30	8	15
BYKOMMUNER	16	-	-	1	3	-	-	1	4	5	1	1
HERREDSKOMMUNER	97	2	-	5	4	7	4	8	21	25	7	14
SIKTEDE PR. 100 000												
1)												
INNBYGGERE												
HELE LANDET	356	9	14	9	28	14	14	15	109	74	26	44
BYKOMMUNER	523	9	24	12	37	20	21	16	167	115	36	66
HERREDSKOMMUNER	232	9	6	7	22	10	8	15	66	43	18	28
HELE FYLKET	122	2	-	6	8	8	4	10	27	32	9	16
BYKOMMUNER	219	-	-	14	41	-	-	14	54	68	14	14
HERREDSKOMMUNER	112	2	-	6	5	8	5	9	24	29	8	16
KJØNN												
MENN	102	2	-	6	7	4	4	9	24	26	8	12
KVINNER	11	-	-	-	-	3	-	-	1	4	-	3
ALDER												
UNDER 14 ÅR	15	-	-	-	-	-	-	4	3	7	1	-
14 - 17 " "	42	2	-	2	2	1	-	-	12	15	5	3
18 - 20 " "	25	-	-	1	1	2	2	4	8	5	-	2
21 - 24 " "	8	-	-	1	1	-	-	1	1	-	2	2
25 ÅR OG OVER	23	-	-	2	3	4	2	-	1	3	-	8

KILDE : MATERIALE I BYRRET.

1) INNBYGGERE 5 ÅR OG OVER PR. 1. JANUAR.

TABELL 96. DOMFELTE, BOTLAGTE OG PÅTALEFRITATTE FOR FORBRYTELSE, ETTER KJØNN, REAKSJONENS ART, TYPE BOSTEDSKOMMUNE OG ALDER. BOSTEDSFYLKE. 1968 OG 1971

TYPE BOSTEDSKOMMUNE	I ALT	KJØNN		REAKSJONENS ART				PÅTALE- UNNLAT- ELSE ELLER OVERFØR- ING AV SAKEN TIL BARNE- VERNS- NEMND	
		MENN	KVINNER	UBE- TINGET FENGSEL	FENGSEL OG SIKRING ELLER SIKRING ALENE	UNG- DOMS- FENGSEL	BOT ELLER BETINGET FENGSEL		DOMSUT- SETTELSE ELLER BETINGET FENGSEL
1 9 6 8									
DOMFELTE, BOTLAGTE OG PÅTALEFRITATTE FOR FORBRYTELSE									
HELE FYLKET	96	88	8	12	-	-	20	23	41
BYKOMMUNER	22	22	-	-	-	-	1	2	19
HERREDSKOMMUNER	74	66	8	12	-	-	19	21	22
DOMFELTE, BOTLAGTE OG PÅTALEFRITATTE FOR FORBRYTELSE PR. 100 000 1)									
INNBYGGERE									
HELE LANDET	288	526	57	68	3	2	33	103	79
BYKOMMUNER	427	804	91	116	4	2	53	146	106
HERREDSKOMMUNER	180	336	29	31	2	1	18	70	58
HELE FYLKET	126	226	21	16	-	-	26	30	54
BYKOMMUNER	376	730	-	-	-	-	17	34	325
HERREDSKOMMUNER	105	183	23	17	-	-	27	30	31
1 9 7 1									
DOMFELTE, BOTLAGTE OG PÅTALEFRITATTE FOR FORBRYTELSE									
HELE FYLKET	105	98	7	19	-	-	16	31	39
BYKOMMUNER	18	18	-	2	-	-	1	6	9
HERREDSKOMMUNER	87	80	7	17	-	-	15	25	30
DOMFELTE, BOTLAGTE OG PÅTALEFRITATTE FOR FORBRYTELSE PR. 100 000 1)									
INNBYGGERE									
HELE LANDET	335	614	65	89	2	1	36	112	95
BYKOMMUNER	473	893	98	142	2	2	51	153	123
HERREDSKOMMUNER	228	412	37	47	1	1	24	81	74
HELE FYLKET	137	249	19	25	-	-	21	40	51
BYKOMMUNER	298	298	-	33	-	-	17	99	149
HERREDSKOMMUNER	122	220	20	24	-	-	21	35	42
ALDER									
14 - 17 RR	46	43	3	-	-	-	-	9	37
18 - 20 "	33	31	2	8	-	-	10	14	1
21 - 24 "	9	8	1	4	-	-	3	2	-
25 RR OG OVER	17	16	1	7	-	-	3	6	1

KILDE : MATERIALE I BYRRET.

1) INNBYGGERE 14 RR OG OVER PR. 1. JANUAR.

TABELL 97. SKOLER, ELEVER ETTER KJØNN OG LÆRERE, ETTER SKOLEKOMMUNE OG SKOLESLAG. 1969 OG 1971 ¹⁾

HANDELSDISTRIKT							2)	
SKOLEKOMMUNE	SKOLESLAG	SKOLER	ELEVER			LÆRERE		
			I ALT	MENN	KVINNER	I FULL POST	I TIME-POST	
1969								
HELE FYLKET.....		301	19291	1111	..	
PST. AV HELE LANDET.....		5,9	2,6	2,8	..	
1971								
HELE FYLKET.....		271	19638	1221	..	
PST. AV HELE LANDET.....		5,8	2,6	2,8	..	
334	YTRE SOGN H.D.....	42	1672	117	..	
1411	GULEN.....	13	406	33	..	
	BARNESKOLE/UNGDOMSSKOLE.....	13	406	33	..	
1412	SOLUND.....	9	192	21	..	
	BARNESKOLE/UNGDOMSSKOLE.....	9	192	21	..	
1413	HYLLESTAD.....	7	229	8	..	
	BARNESKOLE/UNGDOMSSKOLE.....	7	229	8	..	
1416	HØYANGER.....	13	845	55	..	
	BARNESKOLE/UNGDOMSSKOLE.....	12	737	40	..	
	FAG- OG YRKESSKOLE.....	1	108	78	30	15	1	
335	INDRE SOGN H.D.....	66	5734	352	..	
1417	VIK.....	6	462	33	..	
	BARNESKOLE/UNGDOMSSKOLE.....	6	462	33	..	
1418	BALESTRAND.....	7	452	27	..	
	BARNESKOLE/UNGDOMSSKOLE.....	5	208	12	..	
	FOLKEHØGSKOLE.....	1	78	23	55	7	-	
	REALSKOLE/GYMNAS.....	1	166	8	4	
1419	LEIKANGER.....	5	422	26	..	
	BARNESKOLE/UNGDOMSSKOLE.....	5	422	26	..	
1420	SOGDAL.....	12	1349	84	..	
	BARNESKOLE/UNGDOMSSKOLE.....	8	628	36	..	
	FOLKEHØGSKOLE.....	1	90	34	56	8	1	
	REALSKOLE/GYMNAS.....	1	445	25	13	
	FAG- OG YRKESSKOLE.....	2	186	165	21	15	4	
1421	AURLAND.....	10	334	26	..	
	BARNESKOLE/UNGDOMSSKOLE.....	8	289	16	..	
	REALSKOLE/GYMNAS.....	1	25	3	2	
	FAG- OG YRKESSKOLE.....	1	20	19	1	7	-	
1422	LÆRDAL.....	6	342	26	..	
	BARNESKOLE/UNGDOMSSKOLE.....	5	317	25	..	
	FAG- OG YRKESSKOLE.....	1	25	1	6	
1424	ØRDAL.....	7	1587	83	..	
	BARNESKOLE/UNGDOMSSKOLE.....	4	1365	72	..	
	REALSKOLE/GYMNAS.....	1	144	7	5	
	FAG- OG YRKESSKOLE.....	2	78	30	48	4	8	
1426	LUSTER.....	13	786	47	..	
	BARNESKOLE/UNGDOMSSKOLE.....	12	746	42	..	
	FAG- OG YRKESSKOLE.....	1	40	5	3	
336	FØRDE H.D.....	39	3111	217	..	
1429	FJALER.....	11	622	41	..	
	BARNESKOLE/UNGDOMSSKOLE.....	11	622	41	..	
1430	GAULAR.....	4	390	28	..	
	BARNESKOLE/UNGDOMSSKOLE.....	4	390	28	..	
1431	JØLSTER.....	4	394	27	..	
	BARNESKOLE/UNGDOMSSKOLE.....	3	337	20	..	
	FAG- OG YRKESSKOLE.....	1	57	1	56	7	3	
1432	FØRDE.....	14	1364	95	..	
	BARNESKOLE/UNGDOMSSKOLE.....	8	705	33	..	
	FOLKEHØGSKOLE.....	1	84	22	62	8	2	
	REALSKOLE/GYMNAS.....	1	223	15	2	
	FAG- OG YRKESSKOLE.....	4	352	227	125	39	4	
1433	NAUSTDAL.....	6	341	26	..	
	BARNESKOLE/UNGDOMSSKOLE.....	6	341	26	..	
337	FLORØ H.D.....	47	3285	181	..	
1401	FLORA.....	20	1725	93	..	
	BARNESKOLE/UNGDOMSSKOLE.....	16	1275	68	..	
	REALSKOLE/GYMNAS.....	2	367	21	12	
	FAG- OG YRKESSKOLE.....	2	83	26	57	4	7	
1428	ASKVOLL.....	13	581	36	..	
	BARNESKOLE/UNGDOMSSKOLE.....	13	581	36	..	
1438	BREMANGER.....	14	979	52	..	
	BARNESKOLE/UNGDOMSSKOLE.....	13	942	49	..	
	REALSKOLE/UNGDOMSSKOLE.....	1	37	3	6	
338	NORDFJORD H.D.....	77	5836	354	..	
1439	VÅGSØY.....	15	1352	80	..	
	BARNESKOLE/UNGDOMSSKOLE.....	14	1269	69	..	
	FAG- OG YRKESSKOLE.....	1	83	61	22	11	1	
1441	SELJE.....	14	623	41	..	
	BARNESKOLE/UNGDOMSSKOLE.....	14	623	41	..	

KILDE : NOS UNDERVISNINGSSSTATISTIKK. GRUNNSKOLER, NOS UNDERVISNINGSSSTATISTIKK. FOLKEHØGSKOLAR, REALSKOLAR OG GYMNAS, NOS UNDERVISNINGSSSTATISTIKK. FAG- OG YRKESSKOLER OG NOS UNDERVISNINGSSSTATISTIKK. UNIVERSITETER OG HØGSKOLER. DESSUTEN MATERIALE I BYRÅET.

1) PR. 1. OKTOBER UNNTATT FOR FAGSKOLER I LANDBRUKET DER TELLINGSTIDSPUNKTET ER 31. OKTOBER, OG UNIVERSITETER DER REGISTRERINGSTIDEN ER HØSTSEMESTERET. 2) OMFATTER IKKE LÆRERE VED UNIVERSITETENE.

TABELL 97 FORTS. SKOLER, ELEVER ETTER KJØNN OG LÆRERE, ETTER SKOLEKOMMUNE OG SKOLESLAG. 1969 OG 1971

HANDELSDISTRIKT	SKOLEKOMMUNE	SKOLER	ELEVER			LÆRERE	
			I ALT	MENN	KVINNER	I FULL-POST	I TIME-POST
1443 EID		11	1150	--	--	66	--
BARNESKOLE/UNGDOMSSKOLE		6	633	--	--	34	--
FOLKEHØGSKOLE		1	53	9	44	6	1
REALSKOLE/GYMNAS		2	391	--	--	20	11
FAG- OG YRKESKOLE		2	73	37	36	6	3
1445 GLOPPEN		14	1502	--	--	86	--
BARNESKOLE/UNGDOMSSKOLE		12	979	--	--	55	--
FOLKEHØGSKOLE		1	83	28	55	8	4
REALSKOLE/GYMNAS		1	440	--	--	23	10
1448 STRYN		23	1209	--	--	81	--
BARNESKOLE/UNGDOMSSKOLE		21	1150	--	--	69	--
FAG- OG YRKESKOLE		2	59	19	40	12	4

1) PR. 1. OKTOBER UNNTATT FOR FAGSKOLER I LANDBRUKET DER TELLINGSTIDSPUNKTET ER 31. OKTOBER, OG UNIVERSITETER DER REGISTRERINGSTIDEN ER HØSTSEMESTERET. 2) OMFATTER IKKE LÆRERE VED UNIVERSITETENE.

TABELL 98. STUDENTER I HØSTSEMESTERET MED HJEMSTED I FYLKET, ETTER KJØNN, LÆRESTED OG STUDIUM. 1969 OG 1970

LÆRESTED	ALLE STUDENTER				AV DETTE NYE STUDENTER			
	I ALT	PST. AV HELE LANDET	MENN	KVINNER	I ALT	PST. AV HELE LANDET	MENN	KVINNER
1969								
HELE FYLKET	703	2,6	554	149	169	2,4	114	55
PST. AV HELE LANDET	2,6	.	2,8	2,0	2,4	.	2,6	2,2
1970								
HELE FYLKET	730	2,4	574	156	155	2,4	115	40
PST. AV HELE LANDET	2,4	.	2,7	1,8	2,4	.	2,8	1,7
LÆRESTED								
NORGES LANDBRUKSHØGSKOLE	16	3,1	15	1	8	4,5	8	-
UNIVERSITETET I OSLO	224	1,3	169	55	42	1,2	26	16
DET TEOLOGISKE MENIGHETSFAKULTETET	12	2,4	11	1	3	4,5	3	-
NORGES VETERINÆRHØGSKOLE	6	2,9	5	1	-	-	-	-
ARKITEKTHØGSKOLEN I OSLO	1	0,6	1	-	1	3,2	1	-
UNIVERSITETET I BERGEN	295	5,1	215	80	61	4,3	44	17
NORGES HANDELSHØYSKOLE	25	2,8	22	3	6	3,2	3	3
NORGES LÆRERHØGSKOLE	28	2,3	16	12	10	2,6	6	4
NORGES TEKNISKE HØGSKOLE	123	3,4	120	3	24	3,4	24	-
STUDIUM								
FILOLOGI	177	2,6	115	62	17	2,0	11	6
CAND. MAG.	107	3,1	63	44	12	2,1	8	4
CAND. PHILOL.	56	2,1	41	15	5	2,0	3	2
MAGISTERGRAD	14	2,5	11	3	-	-	-	-
TEOLOGI, CAND. THEOL.	11	2,0	11	-	3	4,4	3	-
PEDAGOGIKK	3	1,8	3	-	-	-	-	-
CAND. PAED.	3	2,1	3	-	-	-	-	-
SOSIALØKONOMI	24	3,1	24	-	4	4,2	4	-
EXAM. OECON.	3	4,7	3	-	2	10,5	2	-
CAND. OECON.	21	2,9	21	-	2	2,6	2	-
SOSIOLOGI	2	1,2	2	-	-	-	-	-
MAGISTERGRAD	2	1,6	2	-	-	-	-	-
PSYKOLOGI	24	2,1	13	11	9	3,9	6	3
CAND. PSYCHOL.	21	2,0	11	10	8	3,7	6	2
MAGISTERGRAD	3	4,2	2	1	1	6,3	-	1
JUS, CAND. JUR.	26	1,1	22	4	7	1,7	6	1
SAMFUNNSFAG ELLERS	40	2,8	30	10	10	4,8	7	3
CAND. MAG.	13	2,6	7	6	8	6,1	5	3
CAND. POLIT.	26	3,1	22	4	2	2,8	2	-
MAGISTERGRAD (STATSVITENSKAP)	1	1,4	1	-	-	-	-	-
AKTUARFAG	1	1,9	1	-	-	-	-	-
FORSIKRINGSTEKN. EKSAMEN	1	10,0	1	-	-	-	-	-
REALFAG ELLERS	119	3,0	104	15	21	3,4	16	5
CAND. MAG.	54	3,9	44	10	13	4,3	10	3
CAND. REAL.	55	2,2	52	3	4	1,4	2	2
MAGISTERGRAD	10	11,9	8	2	4	17,4	4	-
MEDISIN, CAND. MED.	38	2,3	33	5	7	2,9	6	1
ODONTOLOGI, CAND. ODONT.	19	2,8	15	4	3	2,6	2	1
FARMAZI, CAND. PHARM.	5	3,2	1	4	-	-	-	-
VETERINÆRMEDISIN	6	2,8	5	1	-	-	-	-
LANDBRUKSFAG	17	3,3	16	1	8	4,5	8	-
INGENIØRFAG	113	3,4	111	2	24	3,6	24	-
ARKITEKTUR	10	2,3	9	1	1	1,3	1	-
SIVILØKONOMI	24	2,7	21	3	6	3,2	3	3
HANDELSLÆRERFAG	1	3,2	1	-	-	-	-	-
ENKELTFAG MED EKSAMEN	31	1,4	16	15	12	1,5	5	7
ADJUNKTUTDANNING	21	2,3	13	8	11	2,7	7	4
LEKTORUTDANNING	2	4,9	1	1	-	-	-	-
FORBEREDENDE PRØVER	15	1,1	6	9	12	1,1	6	6
UOPPGITT	1	9,1	1	-	-	-	-	-

KILDE : NOS UNDERVISINGSSTATISTIKK. UNIVERSITETER OG HØGSKOLER, DESSUTEN MATERIALE I BYRÅET.

TABELL 99. ELEVER OG PRIVATISTER SOM AVSLUTTET EN UTDANNINGSAKTIVITET, ETTER KJØNN, UTFALL OG UTDANNINGENS ART. SKOLEFYLKE. SKOLEÅRET 1971-72

UTDANNINGENS ART	I ALT	MENN				KVINNER			
		I ALT	AV- BRUTT	IKKE FULL- FØRT ELLERS	FULL- FØRT	I ALT	AV- BRUTT	IKKE FULL- FØRT ELLERS	FULL- FØRT
HELE FYLKET	4657	2336	46	62	2228	2321	44	56	2221
PST. AV HELE LANDET	2,2	2,1	1,7	0,8	2,2	2,5	2,7	1,0	2,5
UTDANNING PR UNGDOMSSKOLENIVÅ	2874	1402	32	13	1357	1472	27	27	1418
ALLMENT FAGFELT	1627	811	4	-	807	816	1	-	815
GRUNNSKOLEUTDANNING	1314	657	2	-	655	657	1	-	656
FOLKESKOLEUTDANNING, 7. KLASSE	132	61	-	-	61	71	-	-	71
FRAMHALDSSKOLEUTDANNING	138	69	2	-	67	69	-	-	69
FOLKEHØGSKOLEUTDANNING	15	6	-	-	6	9	-	-	9
ALLMENNUTDANNING PR UNGDOMSSKOLENIVÅ ELLERS	28	18	-	-	18	10	-	-	10
ADMINISTRASJON OG ØKONOMI	393	131	11	12	108	262	11	25	226
KONTOR- OG HANDELSFAG, GENERELT	86	38	8	6	24	48	8	5	35
KONTORFAG	239	72	3	2	67	167	3	12	152
HANDELSFAG	68	21	-	4	17	47	-	8	39
INDUSTRI, HÅNDVERK OG TEKNIKK	557	459	17	1	441	98	2	1	95
TEKSTIL-, SØM- OG LÆRVAREFAG	95	2	1	-	1	93	2	1	90
MEKANISKE FAG ELLERS	29	29	-	-	29	-	-	-	-
JERN- OG METALLFAG ELLERS	285	285	15	1	269	-	-	-	-
ELEKTROFAG	69	69	-	-	69	-	-	-	-
TREARBEIDS-, BYGGE- OG ANLEGGSFAG	67	67	1	-	66	-	-	-	-
INDUSTRIELLE, HÅNDVERKSMESSIGE OG TEKNISKE FAG ELLERS	12	7	-	-	7	5	-	-	5
HELSEVERN	36	-	-	-	-	36	-	-	36
SYKEPLEIEFAG	36	-	-	-	-	36	-	-	36
TJENESTEYTING OG FORSVAR	261	1	-	-	1	260	13	1	246
HUSSTELLFAG	234	1	-	-	1	233	6	1	226
HOTELL- OG RESTAURANTFAG	12	-	-	-	-	12	3	-	9
HYGIENE- OG SKJØNNHETSPLEIEFAG	15	-	-	-	-	15	4	-	11
UTDANNING PR GYMNASNIVÅ	1767	921	14	49	858	846	17	29	800
ALLMENT FAGFELT	1533	723	9	48	666	810	15	29	766
UTVIDET GRUNNSKOLEUTDANNING (10. FRIV. RR)	291	173	4	-	169	118	2	-	116
GYMNASUTDANNING	509	270	-	41	229	239	2	16	221
FOLKEHØGSKOLEUTDANNING	363	107	5	-	102	256	11	-	245
REALSKOLEUTDANNING, 3. KLASSE	370	173	-	7	166	197	-	13	184
ADMINISTRASJON OG ØKONOMI	7	7	-	-	7	-	-	-	-
ADMINISTRATIVE FAG	7	7	-	-	7	-	-	-	-
INDUSTRI, HÅNDVERK OG TEKNIKK	149	139	2	1	136	10	-	-	10
TEKSTIL-, SØM- OG LÆRVAREFAG	10	-	-	-	-	10	-	-	10
MEKANISKE FAG ELLERS	89	89	1	1	87	-	-	-	-
ELEKTROFAG	32	32	1	-	31	-	-	-	-
TREARBEIDS-, BYGGE- OG ANLEGGSFAG	18	18	-	-	18	-	-	-	-
HELSEVERN	11	-	-	-	-	11	-	-	11
TANNPLEIEFAG	11	-	-	-	-	11	-	-	11
JORDBRUK, SKOGBRUK OG FISKE	54	52	3	-	49	2	-	-	2
JORDBRUKSFAG	54	52	3	-	49	2	-	-	2
TJENESTEYTING OG FORSVAR	13	-	-	-	-	13	2	-	11
HYGIENE- OG SKJØNNHETSPLEIEFAG	13	-	-	-	-	13	2	-	11
UTDANNING PR UNIVERSITETS- OG HØGSKOLENIVÅ 1 ..	16	13	-	-	13	3	-	-	3
JORDBRUK, SKOGBRUK OG FISKE	16	13	-	-	13	3	-	-	3
JORDBRUKSFAG	16	13	-	-	13	3	-	-	3

KILDE : NOS UNDERVISNINGSTATISTIKK. AVSLUTTET UTDANNING. DESSUTEN MATERIALE I BYRRÉT.

TABELL 100. VOKSENOPPLÆRING I SKOLEVERKET ETTER ARRANGØR OG FAG. KURS OG DELTAKERE. FYLKET. SKOLERENE
1969-70 OG 1971-72

FAG	KURS ARRANGERT AV FYLKESARBEIDSKONTORET				KURS ARRANGERT AV SKOLENE			
	KURS		DELTAKERE		KURS		DELTAKERE	
	I ALT	PST. AV HELE LANDET	I ALT	PST. AV HELE LANDET	I ALT	PST. AV HELE LANDET	I ALT	PST. AV HELE LANDET
1969-70								
HELE FYLKET	18	3,2	223	3,2	1	0,3	10	0,2
1971-72								
HELE FYLKET	20	3,7	247	3,3	14	1,7	172	1,3
FAG ---								
GRUNNSKOLEUTDANNING PR UNGDOMSSKOLETRINNET ..	-	-	-	-	4	1,2	38	0,7
REALSKOLE- GYMNASUTDANNING	-	-	-	-	5	1,9	40	0,9
ALLMENNUTDANNING ELLERS	-	-	-	-	-	-	-	-
HISTORIE-, LITTERATUR- OG SPRÅKFAG	-	-	-	-	-	-	-	-
REKLAMETEGNING OG DEKORASJON	-	-	-	-	-	-	-	-
MUSIKKFAG	-	-	-	-	-	-	-	-
BILDENDE KUNST	-	-	-	-	-	-	-	-
BRUKSKUNST (FORMGIVNING)	1	100,0	19	100,0	5	8,8	94	7,2
UNDERVISNINGSFAG	-	-	-	-	-	-	-	-
KONTOR- OG HANDELSFAG	-	-	-	-	-	-	-	-
TEKSTIL-, SØM OG LÆRVAREFAG	-	-	-	-	-	-	-	-
MEKANISKE FAG	2	3,6	24	3,7	-	-	-	-
JERN- OG METALLFAG	12	7,9	145	7,8	-	-	-	-
ELEKTROFAG	-	-	-	-	-	-	-	-
TREARBEIDS-, BYGGE- OG ANLEGGSFAG	3	3,3	35	3,5	-	-	-	-
NÆRINGSMIDDELFAG	-	-	-	-	-	-	-	-
INDUSTRIELLE, HÅNDVEKSMESSIGE OG TEKNISKE FAG	-	-	-	-	-	-	-	-
MARITIME NAVIGASJONSFAG	-	-	-	-	-	-	-	-
MARITIME MASKINFAG	-	-	-	-	-	-	-	-
VEGTRAFIKKFAG	-	-	-	-	-	-	-	-
SYKEPLEIEFAG	-	-	-	-	-	-	-	-
JORDBRUKSFAG	-	-	-	-	-	-	-	-
FISKEFAG	-	-	-	-	-	-	-	-
HUSTELLFAG	-	-	-	-	-	-	-	-
HOTELL- OG RESTAURANTFAG	1	4,0	12	3,5	-	-	-	-
HYGIENEFAG	-	-	-	-	-	-	-	-
ØVRIGE FAG	1	33,3	12	23,1	-	-	-	-

KILDE : NOS UNDERVISNINGSTATISTIKK. VOKSENOPPLÆRING OG FOLKEOPPLYSNING. DESSUTEN MATERIALE I BYRRET.

TABELL 101. VOKSENOPPLÆRING OG FOLKEOPPLYSNING ARRANGERT AV FOLKEOPPLYSNINGSORGANISASJONENE OG LOKALE
ORGANISASJONER. KURS OG DELTAKERE, ETTER FAG. FYLKET. 1969 OG 1971

1) FAG	KURS		DELTAKERE	
	I ALT	PST. AV HELE LANDET	I ALT	PST. AV HELE LANDET
1 9 6 9				
HELE FYLKET	610	3,0	5523	2,5
1 9 7 1				
HELE FYLKET	707	2,9	7527	2,5
FAG ---				
FILOSOFI, RELIGION OG PSYKOLOGI	28	1,9	291	1,3
SPRÅK	39	1,2	385	0,9
LITTERATUR	18	5,0	116	4,0
MUSIKK, BILLEDKUNST, TEATER OG FILM	50	2,8	713	2,9
HISTORIE OG GEOGRAFI	7	3,3	63	2,2
SAMFUNNSKUNNSKAP OG RETTSLÆRE	90	3,0	696	3,0
HEIM OG FAMILIE	39	3,2	385	3,1
ORGANISASJONSARBEID OG PEDAGOGIKK	54	2,7	738	2,5
TEKNIKK, INDUSTRI OG TRANSPORT	30	3,6	345	3,1
ØKONOMI OG NÆRINGS LIV	92	4,0	1073	3,8
REALFAG, NATURVITENSKAP, HELSESTELL OG IDRETT	73	2,9	884	2,2
FORMING OG PRAKTISKE KURS	185	3,9	1786	3,5
UOPPGITT	2	0,2	52	0,4

KILDE : NOS UNDERVISNINGSTATISTIKK. VOKSENOPPLÆRING OG FOLKEOPPLYSNING. DESSUTEN MATERIALE I BYRRET.

1) BARE KURS SOM HAR OPPGITT TALL PR DELTAKERE ER TATT MED I TABELLEN.

TABELL 102. PERSONER MED STEMMERETT, VALGDELTAING OG STEMMER ETTER OFFISIELL VALGLISTE VED KOMMUNEVALGET 1971, ETTER KOMMUNE

KOMMUNE	PERSONER MED STEMMERETT			VALGDELTAING I PST.			I ALT	DET NORSKE ARBEIDERPARTI
	I ALT	MENN	KVINNER	BEGGE KJØNN	MENN	KVINNER		
HELE FYLKET	66995	34276	32719	70,6	72,7	68,5	47087	12093
1401 FLORA	5280	2725	2555	71,0	71,9	70,0	3729	394
1411 GULEN	1913	989	924	70,3	70,8	69,8	1338	309
1412 SOLUND	910	488	422	60,5	66,6	53,6	545	-
1413 HYLLESTAD	1213	646	567	78,7	79,6	77,8	954	152
1416 HØYANGER	3808	1948	1860	69,5	70,9	68,0	2621	1038
1417 VIK	1883	938	945	66,3	68,8	63,9	1243	329
1418 BALESTRAND	1327	653	674	71,1	75,2	67,1	941	170
1419 LEIKANGER	1853	932	921	73,7	75,3	72,1	1362	534
1420 SOGNDAL	2999	1483	1516	65,6	70,8	60,6	1965	496
1421 AURLAND	1651	886	765	69,2	68,5	70,1	1140	533
1422 LÆRDAL	1534	756	778	71,2	74,1	68,4	1080	556
1424 ÅRDAL	4611	2518	2093	70,3	70,2	70,4	3214	2411
1426 LUSTER	3564	1789	1775	71,3	76,2	66,3	2520	1069
1428 ASKVOLL	2303	1210	1093	64,7	66,4	62,9	1484	259
1429 FJALER	2379	1243	1136	73,0	79,4	65,9	1733	582
1430 GAULAR	1784	910	874	68,5	73,4	63,4	1219	209
1431 JØLSTER	1801	941	860	79,8	83,2	76,2	1435	-
1432 FØRDE	3136	1558	1578	69,7	72,6	66,9	2187	627
1433 NAUSTDAL	1396	718	678	70,1	71,0	69,0	977	113
1438 BREMANGER	3574	1906	1668	69,4	68,7	70,1	2464	382
1439 VÆGSØY	4146	2053	2093	69,1	69,1	69,1	2845	552
1441 SELJE	2154	1099	1055	71,4	72,1	70,7	1522	139
1443 EID	2968	1490	1478	69,0	71,6	66,4	2039	259
1445 GLOPPEN	3897	1942	1955	76,0	77,6	74,4	2943	331
1448 STRYN	4911	2455	2456	73,2	75,8	70,5	3587	649

KILDE : NOS KOMMUNEVALGET 1971 I.

1) UTREGNET PÅ GRUNNLAG AV LISTESTEMMENE FOR DE ENKELTE VALGLISTER.

TABELL 103. VALGTE REPRESENTANTER VED KOMMUNEVALGET 1971, ETTER KJØNN, OFFISIELL VALGLISTE OG KOMMUNE

KOMMUNE	I ALT	MENN	KVINNER	DET NORSKE ARBEIDERPARTI		HØYRE		KRISTELIG FOLKEPARTI		NORGES KOMMUNISTISKE PARTI	
				MENN	KVINNER	MENN	KVINNER	MENN	KVINNER	MENN	KVINNER
HELE FYLKET	695	616	79	163	14	33	12	48	19	-	-
1401 FLORA	45	36	9	5	-	1	1	2	1	-	-
1411 GULEN	25	23	2	6	-	-	-	3	1	-	-
1412 SOLUND	17	16	1	-	-	-	-	-	-	-	-
1413 HYLLESTAD	21	21	-	3	-	-	-	-	-	-	-
1416 HØYANGER	35	30	5	12	3	1	1	2	1	-	-
1417 VIK	21	18	3	6	-	-	1	1	1	-	-
1418 BALESTRAND	21	20	1	4	-	3	-	3	-	-	-
1419 LEIKANGER	21	18	3	9	-	1	1	2	1	-	-
1420 SOGNDAL	29	26	3	6	2	4	-	2	1	-	-
1421 AURLAND	21	18	3	8	2	1	1	-	-	-	-
1422 LÆRDAL	21	18	3	11	1	1	1	-	-	-	-
1424 ÅRDAL	29	27	2	21	1	2	-	1	-	-	-
1426 LUSTER	37	36	1	16	-	-	1	6	-	-	-
1428 ASKVOLL	29	24	5	4	1	1	-	3	1	-	-
1429 FJALER	29	28	1	10	-	-	-	2	1	-	-
1430 GAULAR	21	19	2	4	-	1	-	3	2	-	-
1431 JØLSTER	25	24	1	-	-	-	-	-	-	-	-
1432 FØRDE	29	22	7	8	1	2	1	3	1	-	-
1433 NAUSTDAL	21	19	2	2	-	2	1	3	1	-	-
1438 BREMANGER	37	32	5	5	1	-	-	-	-	-	-
1439 VÆGSØY	37	30	7	8	-	2	1	5	2	-	-
1441 SELJE	25	23	2	2	-	5	-	-	-	-	-
1443 EID	29	28	1	4	-	2	-	2	1	-	-
1445 GLOPPEN	33	29	4	3	1	2	-	3	1	-	-
1448 STRYN	37	31	6	6	1	2	2	2	3	-	-

KILDE : NOS KOMMUNEVALGET 1971 I.

1) STEMMER										
HØYRE	KRISTE- LIG FOLKE- PARTI	NORGES KOMMU- NISTISKE PARTI	SENTER- PARTIET	SOSIA- LISTISK FOLKE- PARTI	VENSTRE	BØRGER- LIGE FELLES- LISTER	VENSTRE- SOSIA- LISTISKE FELLES- LISTER	UPOLI- TISKE, LOKALE OG ANDRE LISTER		NR.
3545	4730	.	8785	219	5019	552	266	11878		14
195	254	.	349	149	359	.	.	2029		1401
.	230	.	412	.	315	.	.	72		1411
.	228	.	.	317		1412
.	245	.	557		1413
164	248	.	303	.	258	.	266	344		1416
90	129	.	539	.	156	.	.	-		1417
151	123	.	343	.	153	.	.	1		1418
159	204	.	246	.	218	.	.	1		1419
288	215	.	475	.	270	.	.	221		1420
128	.	.	257	.	221	.	.	1		1421
112	.	.	320	.	92	.	.	-		1422
218	149	.	.	.	436	.	.	-		1424
70	399	.	588	.	209	185	.	-		1426
85	199	941		1428
.	188	.	526	70	244	122	.	1		1429
64	308	.	370	268		1430
.	1435		1431
261	333	.	618	.	348	.	.	-		1432
151	165	.	412	.	136	.	.	-		1433
.	2082		1438
275	487	.	.	.	233	.	.	1298		1439
324	1059		1441
190	233	.	883	.	465	.	.	9		1443
173	362	.	977	.	335	.	.	765		1445
447	504	.	1167	.	343	.	.	477		1448

SENTER- PARTIET		SOSIALISTISK FOLKEPARTI		VENSTRE		BØRGERLIGE FELLESLISTER		VENSTRE- SOSIALISTISKE FELLESLISTER		UPOLITISKE, LOKALE OG ANDRE LISTER		NR.
MENN	KVIN- NER	MENN	KVIN- NER	MENN	KVIN- NER	MENN	KVIN- NER	MENN	KVIN- NER	MENN	KVIN- NER	
127	8	2	-	65	8	9	-	3	-	166	18	14
3	1	1	-	3	1	-	-	-	-	21	5	1401
7	1	-	-	6	-	-	-	-	-	1	-	1411
-	-	-	-	6	1	-	-	-	-	10	-	1412
-	-	-	-	-	-	5	-	-	-	13	-	1413
4	-	-	-	3	-	-	-	3	-	5	-	1416
9	1	-	-	2	-	-	-	-	-	-	-	1417
8	-	-	-	2	1	-	-	-	-	-	-	1418
4	-	-	-	2	1	-	-	-	-	-	-	1419
7	-	-	-	4	-	-	-	-	-	3	-	1420
5	-	-	-	4	-	-	-	-	-	-	-	1421
5	1	-	-	1	-	-	-	-	-	-	-	1422
-	-	-	-	3	1	-	-	-	-	-	-	1424
9	-	-	-	3	-	2	-	-	-	-	-	1426
-	-	-	-	-	-	-	-	-	-	16	3	1428
9	-	1	-	4	-	2	-	-	-	-	-	1429
7	-	-	-	-	-	-	-	-	-	4	-	1430
-	-	-	-	-	-	-	-	-	-	24	1	1431
6	2	-	-	3	2	-	-	-	-	-	-	1432
9	-	-	-	3	-	-	-	-	-	-	-	1433
-	-	-	-	-	-	-	-	-	-	27	4	1438
-	-	-	-	2	1	-	-	-	-	13	3	1439
-	-	-	-	-	-	-	-	-	-	16	2	1441
13	-	-	-	7	-	-	-	-	-	-	-	1443
9	2	-	-	4	-	-	-	-	-	8	-	1445
13	-	-	-	3	-	-	-	-	-	5	-	1448

TABELL 104. PERSONER MED STEMMERETT, VALGDELTAING OG GODKJENTE STEMNER I ALT MED PROSENTVIS FORDELING ETTER PARTI VED STORTINGSVALGET 1973, FOR HVER KOMMUNE

KOMMUNE	PER- SONER MED STEMME- RETT	VALG- DEL- TAKING I PRO- SENT	GOD- KJENTE STEM- NER	PROSENTVIS FORDELING AV GODKJENTE STEMNER										
				I ALT	DET NORSKE ARBEI- DER- PARTI	DET NYE FOLKE- PAR- TIET	HØYE	KRIS- TELIG FOLKE- PARTI	SEN- TER- PAR- TIET	SOSIA- LIS- TISK VALG- FOR- BUND	VEN- STRE	ANDERS LANGES PARTI	RØD VALG- ALLI- ANSE	ANDRE LISTER
HELE FYLKET	68171	77,1	52501	100,0	26,4	3,7	9,5	21,0	22,9	8,1	5,5	2,5	0,2	0,2
1401 FLORA	5503	76,2	4191	100,0	16,3	1,9	8,4	14,9	11,7	33,7	9,4	3,1	0,3	0,3
1411 GULEN	1942	74,8	1451	100,0	17,6	8,9	7,4	29,8	26,8	2,3	4,1	2,9	0,1	0,1
1412 SOLUND	900	70,2	630	100,0	13,0	8,6	11,1	26,0	26,3	2,5	8,3	3,7	-	0,5
1413 HYLLESTAD	1217	75,2	913	100,0	30,9	3,3	3,9	24,8	29,5	1,6	3,7	1,9	0,4	-
1416 HØYANGER	3673	76,7	2809	100,0	42,0	3,7	10,3	14,1	10,3	10,0	7,2	1,9	0,3	0,2
1417 VIK	1859	74,4	1383	100,0	25,7	4,6	7,2	15,4	37,5	3,4	2,8	3,2	0,1	0,1
1418 BALESTRAND	1334	78,5	1046	100,0	21,7	3,4	13,1	21,6	29,0	2,5	4,9	3,0	0,3	0,5
1419 LEIKANGER	1886	80,2	1512	100,0	35,7	4,4	8,1	17,7	20,4	5,4	6,1	1,9	-	0,3
1420 SOGDAL	3180	73,3	2331	100,0	28,2	9,8	9,1	18,2	21,8	4,8	4,5	3,1	0,2	0,3
1421 AURLAND	1521	79,6	1211	100,0	42,1	4,2	8,9	12,1	24,0	2,2	4,1	2,1	0,2	0,1
1422 LERDAL	1592	74,6	1186	100,0	38,5	3,3	10,1	9,5	22,9	6,6	6,0	2,5	0,3	0,3
1424 BRDAL	4511	84,4	3801	100,0	66,9	3,4	6,0	5,4	4,1	9,8	2,5	1,5	0,2	0,2
1426 LUSTER	3647	72,1	2630	100,0	40,2	1,9	3,7	22,8	23,4	2,5	4,7	0,7	0,0	0,1
1428 ASKVOLL	2292	69,2	1582	100,0	19,6	3,7	4,9	32,5	28,1	2,1	4,7	3,9	0,4	0,1
1429 FJALER	2416	76,9	1855	100,0	35,1	4,3	5,9	20,5	23,4	3,5	4,0	3,0	0,1	0,2
1430 GAULAR	1811	77,0	1393	100,0	18,0	1,6	6,5	36,8	32,2	1,8	0,9	1,7	0,2	0,3
1431 JØLSTER	1846	80,3	1483	100,0	15,7	3,7	3,2	30,8	40,8	2,0	1,6	1,4	0,5	0,3
1432 FØRDE	3509	74,6	2612	100,0	24,9	7,7	10,6	25,1	23,0	2,0	2,4	3,7	0,5	0,1
1433 NAUSTDAL	1440	79,0	1136	100,0	14,3	3,8	7,1	24,6	42,3	2,3	4,0	0,9	0,5	0,2
1438 BREMANGER	3577	75,7	2708	100,0	22,0	2,9	8,9	24,0	15,6	16,5	7,7	1,9	0,2	0,3
1439 VRGSØY	4305	74,8	3219	100,0	22,0	3,3	17,2	26,8	10,1	9,7	5,9	4,6	0,2	0,2
1441 SELJE	2181	77,3	1684	100,0	11,3	1,7	11,4	42,5	16,0	5,8	7,1	3,6	0,2	0,4
1443 EID	3063	79,6	2433	100,0	11,3	1,2	10,0	16,0	34,2	15,5	9,5	2,0	0,1	0,2
1445 GLOPPEN	4002	84,2	3369	100,0	11,8	3,6	5,6	23,1	44,2	4,0	6,0	1,3	0,2	0,2
1448 STRYN	4964	79,3	3933	100,0	15,3	1,2	22,6	20,1	28,8	2,3	6,9	2,4	0,2	0,2

KILDE : NOS STORTINGSVALGET 1973 I.

1) ANDERS LANGES PARTI TIL STERK NEDSETTELSE AV SKATTER, AVGIFTER OG OFFENTLIGE INNGREP.

TABELL 105. GODKJENTE STEMNER, VALGTE REPRESENTANTER ETTER KJØNN, MANDAT I REKKEFØLGE OG MANGLENDE STEMMETALL TIL SISTE MANDAT VED STORTINGSVALGET 1973, ETTER PARTI/VALGLISTE. FYLKET

PARTI/VALGLISTE	GODKJENTE STEMNER		VALGTE REPRESENTANTER			MANDAT I REKKEFØLGE	MANGLENDE STEMME- TALL TIL SISTE 1) MANDAT
	I ALT	RELATIV FORDELING	I ALT	MENN	KVINNER		
I ALT	52501	100,00	5	4	1	.	.
DET NORSKE ARBEIDERPARTI	13855	26,39	2	2	-	I OG IV	6229
DET NYE FOLKEPARTIET	1935	3,69	-	-	-	-	3687
HØYE	4973	9,47	-	-	-	-	651
KRISTELIG FOLKEPARTI	11021	20,99	1	1	-	III	1033
SENTERPARTIET	12052	22,95	2	1	1	II OG V	-
SOSIALISTISK VALGFORBUND	4259	8,11	-	-	-	-	1370
VENSTRE	2885	5,50	-	-	-	-	2739
ANDERS LANGES PARTI	1291	2,46	-	-	-	-	4333
ENSLIGES PARTI	61	0,12	-	-	-	-	:
NORGES DEMOKRATISKE PARTI	54	0,10	-	-	-	-	:
RØD VALGALLIANSE	115	0,22	-	-	-	-	:

KILDE : NOS STORTINGSVALGET 1973 I.

1) EN STATISK BETRAKTNINGSMÅTE LIGGER TIL GRUNN FOR BEREGNINGENE.

MERKNADER TIL TABELL 4

Kommune	Merknader
Gulen	Etter tellingen i 1960 er Brekke herred slått sammen med Gulen, og en del av Gulen er overført til Solund herred. Tallet for 1890 gjelder Gulen herred og Brekke sogn i daværende Lavik og Brekke herred. Tallene for 1930 og tidligere omfatter også folketallet (i alt 47 personer pr. 1. november 1960) i området som er overført fra Gulen til Solund.
Solund	Etter tellingen i 1960 er en del av Gulen herred overført til Solund. Tallene for 1930 og tidligere omfatter ikke folketallet (i alt 47 personer pr. 1. november 1960) i området som er overført fra Gulen til Solund.
Høyanger	I 1905 ble Lavik og Brekke herred delt i to herreder, Lavik og Brekke. Etter tellingen i 1960 er Lavik, Kyrkjebø og et ubebodd område av Vik herred slått sammen til ett herred under navnet Høyanger. Tallet for 1890 gjelder tidligere Kyrkjebø herred og Lavik sogn i daværende Lavik og Brekke herred.
Leikanger	Etter tellingen i 1960 er en del av Balestrand herred overført til Leikanger, og en del av Leikanger er overført til Sogndal herred. Tallene for 1930 og tidligere omfatter også folketallet (i alt 5 personer pr. 1. november 1960) i området som er overført fra Leikanger til Sogndal, men ikke folketallet (i alt 38 personer pr. 1. november 1960) i området som er overført fra Balestrand til Leikanger.
Sogndal	Etter tellingen i 1960 er en del av Leikanger herred overført til Sogndal. Tallene for 1930 og tidligere omfatter ikke folketallet (i alt 5 personer pr. 1. november 1960) i området som er overført fra Leikanger til Sogndal.
Lærdal	Etter tellingen i 1960 er Borgund og en del av Årdal herred slått sammen med Lærdal. Tallene for 1930 og tidligere omfatter ikke folketallet (i alt 11 personer pr. 1. november 1960) i området som er overført fra Årdal til Lærdal.
Årdal	Etter tellingen i 1960 er en del av Årdal overført til Lærdal herred. Tallene for 1930 og tidligere omfatter også folketallet (i alt 11 personer pr. 1. november 1960) i området som er overført fra Årdal til Lærdal.
Jølster	Etter tellingen i 1960 er en del av tidligere Breim herred overført til Jølster. Resten av Breim er overført til Gloppen. Tallene for 1930 og tidligere omfatter ikke folketallet (i alt 37 personer pr. 1. november 1960) i området som er overført fra Breim til Jølster.
Flora	I 1923 ble Kinn herred delt i tre herreder, Kinn, Bru og Eikefjord. Etter tellingen i 1960 er Florø bykommune, Eikefjord, Kinn, en del av Bremanger herred og deler av de tidligere herredene Bru og Vevring slått sammen til en bykommune under navnet Flora. Resten av Bru er overført til Askvoll herred og resten av Vevring til Askvoll og til Naustdal herred. Tallene for 1890 og 1910 gjelder for sogn som samsvarer med kommuneavgrensingen i 1973. Tallene for 1930 og tidligere omfatter også folketallet (i alt 96 personer pr. 1. november 1960) i den delen av tidligere Bru som er overført til Askvoll, men ikke folketallet (i alt 34 personer pr. 1. november 1960) i områdene som er overført fra Vevring og Bremanger til Flora.
Gloppen	Etter tellingen i 1960 er en del av tidligere Breim herred slått sammen med Gloppen, mens en del av Gloppen er overført til Stryn herred. Resten av Breim er overført til Jølster herred. Tallene for 1930 og tidligere omfatter også folketallet (i alt 86 personer pr. 1. november 1960) i områdene som er overført fra Gloppen til Stryn og fra Breim til Jølster.

KOMMUNETYPE FOR KOMMUNENE ETTER KOMMUNEINDELINGEN 1. JANUAR 1973

Kommune	Kommunetype
Flora	8
Gulen	1
Solund	4
Hyllestad	2
Høyanger	5
Vik	1
Balestrand	1
Leikanger	1
Sogndal	9
Aurland	9
Lærdal	9
Årdal	5
Luster	1
Askvoll	2
Fjaler	2
Gaular	1
Jølster	1
Førde	9
Naustdal	1
Bremanger	2
Vågsøy	4
Selje	4
Eid	2
Gloppen	1
Stryn	2

OVERSIKT OVER GEOGRAFISKE INNDELINGER

A. Legedistrikter

Legedistriktene i Sogn og Fjordane omfatter følgende kommuner:

Flora	legedistrikt:	Flora
Gulen	"	: Gulen
Solund	"	: Solund
Hyllestad	"	: Hyllestad
Høyanger	"	: Høyanger
Vik	"	: Vik
Balestrand	"	: Balestrand
Leikanger	"	: Leikanger
Sogndal	"	: Sogndal
Aurland	"	: Aurland
Lærdal	"	: Lærdal
Årdal	"	: Årdal
Luster	"	: Luster
Askvoll	"	: Askvoll
Fjaler	"	: Fjaler
Gaular	"	: Gaular
Førde	"	: Jølster og Førde
Naustdal	"	: Naustdal
Bremanger	"	: Bremanger
Vågsøy	"	: Vågsøy
Selje	"	: Selje
Eid	"	: Eid
Gloppen	"	: Gloppen
Stryn	"	: Stryn

B. Arbeidskontordistrikter

Arbeidskontordistriktene i Sogn og Fjordane omfatter følgende kommuner:

Ytre Nordfjord arbeidskontordistrikt:	Vågsøy, Selje og Eid
Indre Nordfjord	" : Gloppen og Stryn
Indre Sunnfjord	" : Askvoll, Fjaler, Gaular, Jølster, Førde og Naustdal
Ytre Sunnfjord	" : Flora og Bremanger
Ytre Sogn	" : Gulen, Solund, Hyllestad og Høyanger
Indre Sogn	" : Vik, Balestrand, Leikanger, Sogndal, Aurland, Lærdal, Årdal og Luster

Tidligere utkommet

Statistisk fylkeshefte 1971 Aust-Agder NOS A 449
Statistisk fylkeshefte 1973 Østfold NOS A 589
Statistisk fylkeshefte 1973 Hedmark NOS A 590
Statistisk fylkeshefte 1973 Telemark NOS A 593
Statistisk fylkeshefte 1973 Vest-Agder NOS A 595
Statistisk fylkeshefte 1973 Aust-Agder NOS A 594
Statistisk fylkeshefte 1973 Oppland NOS A 591
Statistisk fylkeshefte 1973 Finnmark NOS A 599
Statistisk fylkeshefte 1973 Vestfold NOS A 592
Statistisk fylkeshefte 1973 Møre og Romsdal NOS A 596
Statistisk fylkeshefte 1973 Sør-Trøndelag NOS A 597
Statistisk fylkeshefte 1973 Nord-Trøndelag NOS A 598
Statistisk fylkeshefte 1973 Buskerud NOS 637
Statistisk fylkeshefte 1973 Troms NOS 642

Publikasjoner sendt ut fra Statistisk Sentralbyrå
siden 1. juli 1973

*Publications issued by the Central Bureau of Statistics
since 1 July 1973*

I serien Norges offisielle statistikk (NOS):

Rekke XII

Boktrykk 1973

Nr. 276 Statistisk årbok 1973 *Statistical Yearbook of Norway* Sidetall 477 Pris kr. 15,00

Rekke A

Offsettrykk 1973

- Nr. 540 Jordbruksteljinga 20. juni 1969 VII Oversikt *Census of Agriculture VII General Survey* Sidetall 191 Pris kr. 9,00
- 541 Varehandelsstatistikk 1971 *Wholesale and Retail Trade Statistics* Sidetall 103 Pris kr. 8,00
- 542 Formuesstatistikk 1970 Personlige inntektstakere og husholdninger *Property Statistics Personal Income Earners and Households* Sidetall 71 Pris kr. 8,00
- 543 Inntektsstatistikk 1970 Personlige inntektstakere og husholdninger *Income Statistics Personal Income Earners and Households* Sidetall 119 Pris kr. 9,00
- 544 Folkeavstemningen om EF II *The Advisory Referendum on Norway's Accession to the EC II* Sidetall 115 Pris kr. 9,00
- 545 Finansinstitusjoner 1971 *Financial Institutions* Sidetall 117 Pris kr. 9,00
- 546 Lønnsstatistikk for arbeidere i bergverksdrift og industri 3. kvartal 1972 *Wage Statistics for Workers in Mining and Manufacturing* Sidetall 31 Pris kr. 7,00
- 547 Barneomsorg 1971 *Child Welfare Statistics* Sidetall 61 Pris kr. 7,00
- 548 Lønnsstatistikk for sjøfolk på skip i innenriks rutefart november 1972 *Wage Statistics for Seamen on Ships in Scheduled Coasting Trade* Sidetall 33 Pris kr. 5,00
- 549 Undervisningsstatistikk Vaksenopplæring og folkeopplysning 1970 *Educational Statistics Adult Education and Popular Education* Sidetall 51 Pris kr. 7,00
- 550 Kriminalstatistikk Fanger 1971 *Criminal Statistics Prisoners* Sidetall 59 Pris kr. 8,00
- 551 Sosialhjelpstatistikk 1970 *Social Care Statistics* Sidetall 71 Pris kr. 8,00
- 552 Folketallet i kommunene 1972-1973 *Population in Municipalities* Sidetall 39 Pris kr. 7,00
- 553 Hotellstatistikk 1972 *Hotel Statistics* Sidetall 67 Pris kr. 7,00
- 554 Helsestatistikk 1971 *Health Statistics* Sidetall 79 Pris kr. 8,00
- 555 De offentlige sektorens finanser 1968-1970 *Public Sector Finances* Sidetall 61 Pris kr. 8,00
- 556 Statistikk over lavinntektsgrupper 1970 *Statistics on Low Income Groups* Sidetall 135 Pris kr. 9,00
- 557 Kredittmarkedstatistikk 1970-1971 *Credit Market Statistics* Sidetall 271 Pris kr. 11,00
- 558 Undervisningsstatistikk Gymnaseksamen 1970 *Educational Statistics Matriculation Examinations* Sidetall 65 Pris kr. 8,00
- 559 Fiskeritellingen 1. oktober 1971 I Tallet på fiskere, deltaking i fiske m.v. *Fishery Census I Number of Fishermen, Participation in Fishery etc.* Sidetall 137 Pris kr. 9,00
- 560 Utenrikshandel 1972 I *External Trade I* Sidetall 233 Pris kr. 11,00
- 561 Veitrafikkulykker 1972 *Road Traffic Accidents* Sidetall 65 Pris kr. 8,00
- 562 Arbeidsmarkedstatistikk 1972 *Labour Market Statistics* Sidetall 75 Pris kr. 8,00
- 563 Jaktstatistikk 1972 *Hunting Statistics* Sidetall 71 Pris kr. 7,00
- 564 Skogavvirking til salg og industriell produksjon 1971-72 *Roundwood Cut for Sale and Industrial Production* Sidetall 55 Pris kr. 7,00
- 565 Undervisningsstatistikk Fag- og yrkesskoler og høyskoler 1. oktober 1971 *Educational Statistics Vocational Schools and Colleges* Sidetall 139 Pris kr. 8,00
- 566 Lønnsstatistikk 1972 *Wage Statistics* Sidetall 67 Pris kr. 8,00
- 567 Kommunerekneskapar 1971 *Municipal Accounts* Sidetall 121 Pris kr. 9,00
- 568 Utdanningsstatistikk Folkehøgskolar, realskolar og gymnas 1. oktober 1972 *Educational Statistics Folk High Schools and Secondary Schools* Sidetall 67 Pris kr. 8,00
- 569 Folkeavstemningen om EF III *The Advisory Referendum on Norway's Accession to the EC III* Sidetall 81 Pris kr. 8,00
- 570 Alkoholstatistikk 1972 *Alcohol Statistics* Sidetall 43 Pris kr. 7,00
- 571 Utenrikshandel 1972 II *External Trade II* Sidetall 253 Pris kr. 11,00
- 572 Jordbruksstatistikk 1972 *Agricultural Statistics* Sidetall 105 Pris kr. 9,00
- 573 Skattestatistikk 1971 Kommuner og handelsdistrikter *Tax Statistics Municipalities and Trade Districts* Sidetall 97 Pris kr. 9,00
- 574 Lønnsstatistikk for kommunale arbeidstakere pr. 1. januar 1973 *Wage Statistics for Local Government Employees* Sidetall 79 Pris kr. 8,00
- 575 Sivilrettsstatistikk 1972 *Civil Judicial Statistics* Sidetall 31 Pris kr. 7,00
- 576 Undervisningsstatistikk Avsluttet utdanning 1971-72 *Educational Statistics Education Finished* Sidetall 149 Pris kr. 9,00
- 577 Flyttestatistikk 1972 *Migration Statistics* Sidetall 65 Pris kr. 8,00
- 578 Folkemengden etter alder og ekteskadelig status 31. desember 1972 *Population by Age and Marital Status* Sidetall 109 Pris kr. 8,00
- 579 Lønnsstatistikk for ansatte i varehandel 1. mars 1973 *Wage Statistics for Employees in Wholesale and Retail Trade* Sidetall 75 Pris kr. 8,00

Rekke A

Offsettrykk 1973 (forts.)

- Nr. 580 Skattestatistikk 1971 *Tax Statistics* Sidetall 125 Pris kr. 9,00
 - 581 Veterinærstatistikk 1972 *Veterinary Statistics* Sidetall 71 Pris kr. 8,00
 - 582 Fiskeritellingen 1. oktober 1971 II Tallet på fiskebåter, deltaking i fiske m.v.
Fishery Census II Number of Fishing Boats, Participation in Fishery etc. Sidetall 135
 Pris kr. 9,00
 - 583 Bøndenes inntekt og formue 1971 *The Holders' Income and Property* Sidetall 51 Pris kr. 8,00
 - 584 Skogstatistikk 1972 *Forestry Statistics* Sidetall 139 Pris kr. 9,00
 - 585 Kriminalstatistikk Forbrytelser etterforsket av politiet 1972 *Criminal Statistics*
Crimes Investigated by the Police Sidetall 73 Pris kr. 8,00
 - 586 Folkemengdens bevegelse 1972 *Vital Statistics and Migration Statistics* Sidetall 57
 Pris kr. 8,00
 - 587 Undervisningsstatistikk Vaksenopplæring og folkeopplysning 1971 *Educational Statistics*
Adult Education and Popular Education Sidetall 55 Pris kr. 7,00
 - 588 Byggearealstatistikk 1972 *Building Statistics* Sidetall 101 Pris kr. 8,00
 - 589 Statistisk fylkeshefte 1973 Østfold Sidetall 169 Pris kr. 9,00
 - 590 Statistisk fylkeshefte 1973 Hedmark Sidetall 159 Pris kr. 9,00
 - 591 Statistisk fylkeshefte 1973 Oppland Sidetall 177 Pris kr. 9,00
 - 592 Statistisk fylkeshefte 1973 Vestfold Sidetall 163 Pris kr. 9,00
 - 593 Statistisk fylkeshefte 1973 Telemark Sidetall 161 Pris kr. 9,00
 - 594 Statistisk fylkeshefte 1973 Aust-Agder Sidetall 163 Pris kr. 9,00
 - 595 Statistisk fylkeshefte 1973 Vest-Agder Sidetall 147 Pris kr. 9,00
 - 596 Statistisk fylkeshefte 1973 Møre og Romsdal Sidetall 213 Pris kr. 9,00
 - 597 Statistisk fylkeshefte 1973 Sør-Trøndelag Sidetall 177 Pris kr. 9,00
 - 598 Statistisk fylkeshefte 1973 Nord-Trøndelag Sidetall 171 Pris kr. 9,00
 - 599 Statistisk fylkeshefte 1973 Finnmark Sidetall 163 Pris kr. 9,00
 - 600 Sosial hjemmehjelp 1972 *Social Home-Help Services* Sidetall 37 Pris kr. 7,00
 - 601 Laks- og sjøaurefiske 1972 *Salmon and Sea Trout Fisheries* Sidetall 61 Pris kr. 8,00
 - 602 Elektrisitetsstatistikk 1972 *Electricity Statistics* Sidetall 51 Pris kr. 8,00
 - 603 Lønnsstatistikk for sjøfolk på skip i utenriksfart mars 1973 *Wage Statistics for Seamen*
on Ships in Ocean Transport Sidetall 37 Pris kr. 7,00
 - 604 Undervisningsstatistikk Gymnaseksamen 1971 *Educational Statistics Matriculation Examinations*
 Sidetall 73 Pris kr. 8,00
 - 605 Sosialhjelpstatistikk 1971 *Social Care Statistics* Sidetall 69 Pris kr. 8,00
 - 606 Stortingsvalget 1973 I *Storting Elections I* Sidetall 143 Pris kr. 9,00

Boktrykk 1974

Rekke XII

- Nr. 277 Økonomisk utsyn over året 1973 *Economic Survey* Sidetall 166 Pris kr. 15,00

Offsettrykk 1974

Rekke A

- Nr. 607 Psykiatriske sykehus 1972 *Mental Hospitals* Sidetall 55 Pris kr. 7,00
 - 608 Rutebilstatistikk 1972 *Scheduled Road Transport* Sidetall 41 Pris kr. 7,00
 - 609 Dødsårsaker 1972 *Causes of Death* Sidetall 87 Pris kr. 8,00
 - 610 Finansinstitusjoner 1972 *Financial Institutions* Sidetall 115 Pris kr. 9,00
 - 611 Lønnsstatistikk for ansatte i helsevesen og barneomsorg 1. mai 1973 *Wage Statistics of*
Employees in Health Services and Child Nursing Sidetall 93 Pris kr. 8,00
 - 612 Sykehusstatistikk 1972 *Hospital Statistics* Sidetall 37 Pris kr. 7,00
 - 613 Stortingsvalget 1973 II *Storting Elections II* Sidetall 65 Pris kr. 8,00
 - 614 Lønnsstatistikk for funksjonærer i forsikringsvirksomhet 1. september 1973 *Wage Statistics*
for Salaried Employees in Insurance Activity Sidetall 39 Pris kr. 7,00
 - 615 Publikasjoner i serien Norges offisielle statistikk 1950-1973 *Publications in the Series*
Norwegian Official Statistics Sidetall 25 Pris kr. 5,00
 - 616 Lønnsstatistikk for funksjonærer i bankvirksomhet 1. september 1973 *Wage Statistics for*
Bank Employees Sidetall 43 Pris kr. 7,00
 - 617 Flyttemotivundersøkelsen 1972 *Survey of Migration Motives* Sidetall 167 Pris kr. 9,00
 - 618 Lønnsstatistikk for sjøfolk på skip i innenriks rutefart november 1973 *Wage Statistics*
for Seamen on Ships in Scheduled Coasting Trade Sidetall 27 Pris kr. 7,00
 - 619 Utdanningsstatistikk Grunnskoler 1. oktober 1972 *Educational Statistics Primary*
Schools Sidetall 79 Pris kr. 8,00
 - 620 Regnskapsstatistikk 1972 Engroshandel *Statistics of Accounts Wholesale Trade*
 Sidetall 53 Pris kr. 8,00
 - 621 Regnskapsstatistikk 1972 Bergverksdrift og industri *Statistics of Accounts Mining and*
Manufacturing Sidetall 71 Pris kr. 7,00
 - 622 Sjøulykkesstatistikk 1973 *Marine Casualties* Sidetall 57 Pris kr. 8,00
 - 623 Lønnsstatistikk for ansatte i jordbruk, gartnerier og hagebruk september 1973 *Wage*
Statistics for Workers and Salaried Employees in Agriculture and Horticulture Sidetall 39
 Pris kr. 7,00
 - 624 Lønnsstatistikk for arbeidere i bergverksdrift og industri 3. kvartal 1973 *Wage Statistics*
for Workers in Mining and Manufacturing Sidetall 29 Pris kr. 7,00
 - 625 Samferdselsstatistikk 1972 *Transport and Communication Statistics* Sidetall 167 Pris kr. 9,00
 - 626 Barneomsorg 1972 *Child Welfare Statistics* Sidetall 55 Pris kr. 7,00
 - 627 Hotellstatistikk 1973 *Hotel Statistics* Sidetall 61 Pris kr. 7,00
 - 628 Bygge- og anleggsstatistikk 1972 *Construction Statistics* Sidetall 43 Pris kr. 7,00
 - 629 Arbeidsmarkedstatistikk 1973 *Labour Market Statistics* Sidetall 97 Pris kr. 8,00

- Rekke A Offsettrykk 1974 (forts.)
- Nr. 630 Folketallet i kommunene 1973-1974 *Population in Municipalities* Sidetall 41 Pris kr. 7,00
 - 631 Lønnsstatistikk for statens embets- og tjenestemenn 1. oktober 1973 *Wage Statistics for Central Government Employees* Sidetall 77 Pris kr. 8,00
 - 632 Fiskeritellingen 1. oktober 1971 III Fiskeredskap og sjøhus. Fiskebåtenes eierforhold, verdi m.v., drivstoff og fangst. Fiskernes inntekt og formue *Fishery Census III Fishing Gear and Sheds. Ownership and Value etc., Fuel and Catch of the Fishing Boats. Income and Property of the Fishermen* Sidetall 113 Pris kr. 9,00
 - 633 Helsestatistikk 1972 *Health Statistics* Sidetall 95 Pris kr. 8,00
 - 634 Utdanningsstatistikk Vaksenopplæring og folkeopplysning 1972-73 *Educational Statistics Adult Education and Popular Education* Sidetall 61 Pris kr. 7,00
 - 635 Lønnsstatistikk for arbeidere i offentlig anleggsvirksomhet 3. kvartal 1973 *Wage Statistics for Workers in Public Construction Activity* Sidetall 35 Pris kr. 7,00
 - 637 Statistisk fylkeshefte 1973 Buskerud Sidetall 163 Pris kr. 9,00
 - 638 Statistisk fylkeshefte 1973 Rogaland Sidetall 183 Pris kr. 9,00
 - 640 Statistisk fylkeshefte 1973 Sogn og Fjordane Sidetall 175 Pris kr. 9,00
 - 642 Statistisk fylkeshefte 1973 Troms Sidetall 169 Pris kr. 9,00
 - 643 Kriminalstatistikk Reaksjoner 1972 *Criminal Statistics Sanctions* Sidetall 71 Pris kr. 7,00
 - 644 Skogavvirking til salg og industriell produksjon 1972-73 *Roundwood Cut for Sale and Industrial Production* Sidetall 55 Pris kr. 7,00
 - 645 Varehandelsstatistikk 1972 *Wholesale and Retail Trade Statistics* Sidetall 103 Pris kr. 8,00
 - 646 Jaktstatistikk 1973 *Hunting Statistics* Sidetall 67 Pris kr. 7,00
 - 647 Industristatistikk 1972 *Industrial Statistics* Sidetall 221 Pris kr. 9,00
 - 648 Lønnsstatistikk 1973 *Wage Statistics* Sidetall 81 Pris kr. 8,00
 - 649 Flyttestatistikk 1973 *Migration Statistics* Sidetall 75 Pris kr. 8,00
 - 650 Sivilrettsstatistikk 1973 *Civil Judicial Statistics* Sidetall 41 Pris kr. 7,00
 - 651 Utenrikshandel 1973 I *External Trade I* Sidetall 253 Pris kr. 11,00
 - 652 Utdanningsstatistikk Avsluttet utdanning 1972-73 *Educational Statistics Education Finished* Sidetall 129 Pris kr. 9,00
 - 653 Folkemengden etter alder og ekteskadelig status 31. desember 1973 *Population by Age and Marital Status* Sidetall 145 Pris kr. 8,00
 - 654 Alkoholstatistikk 1973 *Alcohol Statistics* Sidetall 41 Pris kr. 7,00
 - 655 Bøndernes inntekt og formue 1972 *The Holders' Income and Property* Sidetall 53 Pris kr. 8,00
 - 656 Kriminalstatistikk Forbrytelser etterforsket av politiet 1973 *Criminal Statistics Crimes Investigated by the Police* Sidetall 73 Pris kr. 8,00
 - 657 Lønnsstatistikk for sjøfolk på skip i utenriksfart mars 1974 *Wage Statistics for Seamen on Ships in Ocean Transport* Sidetall 31 Pris kr. 7,00
 - 659 Markedstall Folke- og bolig telling 1970 *Market Data Population and Housing Census* Sidetall 139 Pris kr. 9,00
 - 663 Lønnsstatistikk for ansatte i varehandel 1. mars 1974 *Wage Statistics for Employees in Wholesale and Retail Trade* Sidetall 31 Pris kr. 8,00

I serien Artikler fra Statistisk Sentralbyrå (ART):

- Nr. 55 Prognoser for de langsiktige endringer i sammensetningen av det private konsum *Long Term Forecasts for the Changes in the Composition of the Private Consumption* Sidetall 71 Pris kr. 8,00
- 56 Inhomogeneous Semi-Markov Processes, Select Actuarial Tables and Duration-Dependence in Demography *Inhomogeneous semimarkovprosesser, selekte aktuartabeller og varighets-avhengighet i demografi* Sidetall 54 Pris kr. 8,00
- 57 Revisjon av indeksene for utenrikshandelen *Revision of Indices for Foreign Trade* Sidetall 47 Pris kr. 7,00
- 58 Statistisk Sentralbyrås utvalgsundersøkelser: Elementer av det matematiske grunnlaget *The Sample Surveys of the Central Bureau of Statistics of Norway: Basic Mathematical Elements* Sidetall 59 Pris kr. 8,00
- 59 Aktuelle skattetall 1973 *Current Tax Data* Sidetall 63 Pris kr. 8,00
- 60 Om oppstilling og bruk av regionalt nasjonalregnskap *Construction and Use of Regional National Accounts* Sidetall 74 Pris kr. 7,00
- 61 Levels of Error in Population Forecasts *Usikkerhetsnivåer ved befolkningsprognoser* Sidetall 46 Pris kr. 8,00
- 62 Statistisk Sentralbyrås regionale befolkningsframskrivninger Nåværende opplegg og utviklingsplaner 1974 *The Regional Population Projections of the Central Bureau of Statistics of Norway Current Procedure and Plans for the Future* Sidetall 25 Pris kr. 7,00
- 63 Estimering av makro-konsumfunksjoner for etterkrigstiden: Metodospørsmål og empiriske resultater *Estimating Aggregate Consumption Functions for the Post-War Period: Methodological Problems and Empirical Results* Sidetall 84 Pris kr. 8,00
- 64 Hvem har nytte av forbrukerservice? *To Whose Benefit is the Consumer Service?* Sidetall 22 Pris kr. 5,00
- 65 Bosettingskart over Norge 1970: Grunnlag, innhold og bruk *Map of the Population Distribution of Norway 1970: Basis, Contents and Use* Sidetall 43 Pris kr. 7,00
- 66 Etterhåndstratifisering og estimering innen del-bestander *Post-Stratification and Estimation within Subpopulations* Sidetall 49 Pris kr. 7,00
- 67 Klassifisering av kommunene i Norge 1974 *Classification of the Municipalities of Norway* Sidetall 56 Pris kr. 7,00

I serien Statistiske analyser (SA):

- Nr. 6 Lønnsstruktur og lønnsutvikling 1960-1971 *Wage Structure and Wage Development* Sidetall 101 Pris kr. 9,00
- 7 Driftsformer i jordbruket *Types of Farming* Sidetall 99 Pris kr. 8,00

Utvalgte publikasjoner i serien Statistisk Sentralbyrås Håndbøker (SSH)
Selected publications in the series Statistisk Sentralbyrås Håndbøker (SSH)

- Nr. 4 Innføring i maskinregning. Hefte 1. Addisjonsmaskiner
- " 5 Innføring i maskinregning. Hefte 2. Kalkulasjonsmaskiner
- " 8 Framlegg til nordisk statistisk terminologi
- " 9 Standard for næringsgruppering
- " 13 Standard for handelsområder
- " 19 Varenomenklatur for industristatistikken
- " 22 Statistisk testing av hypoteser ved regresjonsberegninger
- " 23 Utsnitt om prinsipper og definisjoner i offisiell statistikk
- " 24 Standard for gruppering av sykdommer - skader - dødsårsaker i offentlig norsk statistikk
- " 26 Statistisk varefortegnelse for utenrikshandelen
- " 27 Utsnitt om prinsipper og definisjoner i offisiell statistikk. Fra Forbruksundersøkelsen 1958
- " 28 Standard for utdanningsgruppering i offentlig norsk statistikk
- " 29 Norsk-Engelsk ordliste
- " 30 Lov, forskrifter og overenskomst om folkeregistrering
- " 32 Konsumprisindeksens representantvarer. Gruppering etter leveringssektor og art

Pris kr. 9,00

Publikasjonen utgis i kommisjon hos H. Aschehoug & Co., Oslo,
og er til salgs hos alle bokhandlere.

ISBN 82-537-0369-4